

Æ

Kleppegrend 38A

5308 Kleppestø · Askøy kommune

EIE eiendomsmegling

E

Vi hjelper deg med å



Tobias Nordahl-Pedersen

EIENDOMSMEGLERFULLMEKTIG

47 33 15 30

top@eie.no

EIE Bergen Vest og Fyllingsdalen

finne ditt nye hjem

E

INNHOLD

Dette må du vite	7
Ditt nye hjem?	16
Informasjon & dokumenter	96
Kort om oss	161

Rett til fritt å velge megler

Valg av eiendomsmeglingsforetak skal være frivillig. Eiendomsmeglingsforetak kan ikke inngå oppdrag om eiendomsmegling dersom inngåelsen av oppdraget er satt som vilkår i avtale om annet enn eiendomsmegling, f.eks. tilbud om lån eller andre banktjenester, jf. Lov om eiendomsmegling § 6-3 (3).

DETTE MÅ
DU VITE

Nøkkelinformasjon

EIENDOM

Kleppegrend 38A, 5308 Kleppestø, Etasje: 1

MATRIKSEL

Gnr. 9 Bnr. 146 Snr. 2 i Askøy kommune.
Seksjonsbrøk: 86/418.

BOLIGTYPE

Leilighet

EIERFORM

Eierseksjon

AREALER

Totalt BRA 80 kvm består av:

- BRA-i (internt bruksareal): 76 kvm
- BRA-b (innglasset balkong):
- BRA-e (eksternt bruksareal): 4 kvm

I tillegg kommer TBA (terrasse-/balkongareal): 29 kvm

AREAL

Primærrom: 76 kvm, Bruksareal: 80 kvm, BRA-i: 76 kvm , BRA-e: 4 kvm , TBA: 29 kvm

Vedlagte plantegninger er ikke målbare. Oppgitte arealer er hentet fra tilstandsrapport. Eventuelle betegnelser på rom er angitt ut fra faktisk bruk, uavhengig av hva som er godkjent hos bygningsmyndighetene.

ANTALL SOVEROM

3

BYGGEÅR

2015

TOMT

Felleseiet tomt ca. 1766 kvm.
Areal er hentet fra seeiendom.no.
Seksjonsbrøk: 86/418.

PRISANTYDNING

3 400 000

TILSTANDSRAPPORT

Takstmann: Mats Hansen.
Takstdato: 11.04.24.

ANDEL FELLESGJELD/FELLESFORMUE

Ingen fellesgjeld.

TOTALPRIS INKL. OMKOSTNINGER

kr 3 400 000,- (Prisantydning)

Omkostninger:

kr 240,- (Pantattest kjøper)
kr 500,- (Tingl.gebyr pantedokument)
kr 500,- (Tingl.gebyr skjøte)
kr 85 000,- (Dokumentavgift (forutsatt salgssum: 3 400 000,-))

kr 86 240,- (Omkostninger totalt ved prisantydning)

kr 3 486 240,- (Totalpris inkl omkostninger)

Valgfrie omkostninger:

kr 9 250,- (Boligkjøperpakke (valgfritt))

kr 3 495 490,- (Totalpris inkl omk og valgfrie omkostninger)

FELLESKOSTNAD

Kr. 1 300,- pr. mnd.

KOMMUNALE AVGIFTER

Kr. 15 308 pr. år Inkluderer vann og avløp, renovasjon. Betales kvartalvis.

EIER

Miroslav Goc Simona Goc

Beskrivelse

PARKERING

Carport med elbil-lader. Det er også en felles parkering tilhørende sameiet som både beboere og gjester kan bruke.

Beliggenhet

BELIGGENHET

Velkommen til Kleppegrend 38A! Dette er en lekker 4-roms leilighet fra 2015 i et barnevennlig område og nabolag på Askøy. Med denne flotte beliggenheten får man virkelig muligheten til å nyte de fine dagene Askøy har å by på. Her har du også kort vei til flere fasiliteter.

For de minste barna ligger Kleppe barnehage like ved boligen en 10 minutters spasertur. Kleppe barneskole (1-7 kl.) ligger også i nærområdet med en ca. 6 minutters gåtur unna via snertne snarveier. For de eldre skolebarna ligger Kleppestø ungdomsskole (8-10 kl.) en 5 minutters kjøretur unna, samt Erdal og Ravnanger ungdomsskole like i området. En 5 minutters biltur finner man også Askøy videregående skole. Om man ønsker å gå til ungdom- og videregående skolen, tar det deg kun 25 minutter. Boligen ligger med andre ord like i nærhet av barnehage og skoler for alle aldre. Ved Kleppestø ungdomsskole/ Askøy videregående skole finner du også kunstgressbane og svømmehall.

Nærmeste dagligvare er Coop Extra, en 6 minutters gåtur unna, samt Rema 1000 Askøy som ligger like ved sammen med Power,

Europris og Byggmax. For større handleterer kan man velge om man ønsker å ta turen til AMFI senter på Kleppe eller Kleppestø senter, der en gåtur vil ta deg rundt 8 minutter. På de to sentrene kan man blant annet finne apotek, vinmonopol, spisesteder, bibliotek og flere butikker.

Ellers byr området på nydelig natur og turmuligheter. Dronningen og Kolbeinsvarden er nydelige fjelltopper man kan gi seg ut på, hvor man kan nyte fin utsikt på toppen. Birkafjellet og Storevarden er også flotte fjelltopper å bestige. For de spreke fotballinteresserte ligger det en trivelig fotballbane kun 3 minutters gange unna, hvor det er gode muligheter for ballspill. Rett ved er det også laget til med en inngjerdet lekeplass for de minste. Til de som trives bedre med innendørs aktivitet ligger det flere treningsstudioer i området, som blant Energi Trening ca. en 10 minutters spasertur unna.

For offentlig transport er nærmeste bussholdeplass omtrent en 8 minutters gåtur. Her går det bussavganger som tar deg rundt om på øyen, som blant annet til Kleppestø terminal som kan ta deg videre til Bergen sentrum og andre bydeler. Like ved terminalen på kaien er det også en hurtigbåt som tar deg til Bergen Strandkai på ca. 13 minutter. Går også direkte buss fra Krokåskiftet til Bergen sentrum.

Alt i alt er Kleppegrend 38A en fantastisk leilighet i et rolig og barnevennlig området. Her får du i tillegg til nærhet til det meste en flott terrasse med litt hage og en felleshage for sameie. Her har du kort avstand til de fleste fasiliteter, med gode transport muligheter vil dette være en trivelig plass å slå seg til ro.

TOMT

Felleseiet tomt ca. 1766 kvm.

Areal er hentet fra seeiendom.no.

Seksjonsbrøk: 86/418.

Flott tomt med 4 boenheter, felles hage med trampoline, stor terrasse tilhørende leiligheten (ende), carport og fellesparkering. Dagens eier har 2 biler.

ADKOMST

Det vil bli skiltet med EIE visningskilt på oppsatte fellesvisninger.

Innhold

INNEHOLDER

Det totale bruksarealet fordeler seg som følger:

Kleppegrend 38A

Første etasje:

BRA 80 m²

- BRA-i 76 m²: Entré, gang, bad, bod/vaskerom, 3 soverom, stue/kjøkken.

- BRA-e 4 m²: Bod ved carport.

I tillegg medfølger en carport med elbil-lader og stor terrasse!

Vedlagte plantegninger er ikke målbare, og oppgitte arealer er

hentet fra vedlagte tilstandsrapport. Arealene er beregnet og angitt med utgangspunkt i NS 3940:23. Eventuelle betegnelser på rom er angitt ut fra den faktiske bruken, uavhengig av hva som er godkjent hos bygningsmyndighetene.

BYGGEMÅTE

Informasjon om byggemåte er hentet fra tilstandsrapport utført av takstmann Mats Hansen:

Grunn og fundamenter:

Fundamentert på antatt faste masser av komprimert sprengstein/grov pukk på fjell. Grunnmur og fundamenter av betongkonstruksjoner.

Yttervegger:

Ytterveggkonstruksjoner over grunnmur er oppført som isolert bindingsverk, utvendig er veggene kledd med liggende trekledning. Vinduer med isolerglass i pvckarmer.

Takkonstruksjoner:

Takkonstruksjonen er utført som saltakskonstruksjon av trepserrer, taket er tekket med sutak, lekter og takstein.

Gulvsystemer:

Gulv mot grunn av betong. Etasjeskiller av trebjelkelag.

Tilstandsgradene definerer tilstanden på diverse ting og rom i boligen etter dagens standardkrav.

Tilstandsgrad 0: Ingen symptomer

Tilstandsgrad 1: Svake symptomer

Tilstandsgrad 2: Middels kraftige symptomer

Tilstandsgrad 3: Kraftige symptomer (også sammenbrudd og total funksjonssvikt)

Følgende er beskrevet av takstmann:

Alle bygningsdeler har mottatt tilstandsgrad 1.

For ytterligere informasjon om byggemåte se tilstandsrapport som ligger vedlagt salgsoppgaven.

BRUKSAREAL

Bruksareal: 80 kvm

Standard

STANDARD

Kleppegrend 38A presenteres av Tobias N-Pedersen!

Dette er en strøken leilighet hvor hver minste detalj er godt gjennomtenkt, som gir et helhetlig preg av høy kvalitet og standard. Her har man enkel tilkomst fra carport (m(lader). Det er en meget god planløsning og gjennomgående flott og solid laminatgulv.

Leiligheten har en solrik terrasse målt til 28,5 kvm med litt grøntareal, med fantastiske solforhold! Her kan du nyte solen fra den står opp til den går ned, virkelig gode muligheter for å nyte

sene sommerkvelder! Leiligheten er beliggende i et attraktivt sameie med lave bokostnader. Byggeår er 2015.

Entré |

Du blir ønsket velkommen inn i en lys og innbydende entré med romslig plass til yttertøy og sko. Fra entreen er det tilkomst til badet samt resten av leiligheten.

Stue |

Vi beveger oss videre inn til leilighetens romslige, luftige og elegante stue med praktisk, åpen løsning til kjøkken. Rommet fremstår som hjerte i leiligheten, og har heldekkende vindu mot de fantastiske utsiktsforholdene. Stuen er åpen og romslig, og har godt med plass til både sofa- og spisegruppe av god størrelse. Fra stuen er det utgang til terrassen med gode solforhold og god utsikt!

Kjøkken |

Kjøkkenet fremstår moderne med slette fronter, laminat benkeplate, over benkeplaten er det benyttet malte flater. Benkeplaten er malt og pusset i 2024. Innredningen har integrerte hvitevarer som induksjonsplatetopp, stekeovn, kjøleskap/ frys og oppvaskmaskin. Kjøkkenet har en praktisk innredning med god arbeids- og oppbevaringsplass. Stue/kjøkken er målt til ca. 27 kvm.

Våtrom |

Leiligheten har et delikat baderom som er helfliset med gulvvarme. Det er gulvvarme i hele leiligheten utenom vaskerom! Det er også balansert ventilasjon og flott vedovn.

Badet inneholder: Vegghengt toalett, helstøpt servant, skuffer under servant med slette fronter, dusjdører i klart glass.

Du har også en praktisk bod/vaskerom med hyller, god plass til vaskemaskin og tørketrommel, hyller med oppbevaring.

Soverom |

Leiligheten kan by på 3 romslige soverom som alle er av god størrelse!

På hovedsoverommet er det god plass til dobbeltseng, stor skyvedørsgarderobeløsning, og annet ønskelig møblement.

De to andre soverommene er perfekt som gjesterom eller hjemmekontor!

Terrasse |

Terrassen er kanskje det største høydepunktet med leiligheten! Den er målt til hele 28,5 kvm. Her er det fantastiske solforhold og god plass til store selskap!

I tillegg medfølger en stor ekstern bod i carport, samt fast parkeringsplass i carport med elbil-lader. Det er også en fellesparkering for sameiet for både gjester og beboere. Eier har hatt 2 biler.

Alt i alt er dette en gjennomført leilighet som skulle falle i smak hos de aller fleste, og vi ønsker velkommen til en hyggelig

visning!

For den utfyllende tekniske standard for øvrig, henvises det til vedlagte tilstandsrapport og egenerklæringsskjema.

FERDIGATTEST / MIDLERTIDIG BRUKSTILLATELSE

Det foreligger ferdigattest datert 26.02.16 vedrørende firemannsbolig.

Energi

ELEKTRISK ANLEGG

Det gjøres oppmerksom på at en tilstandsrapport kun inneholder en forenklet kontroll av det elektriske anlegget.

OPPVARMING

Varmekabler i alle rom utenom på vaskerom, balansert ventilasjonsanlegg, vedovn i stuen.

ENERGIMERKING

Energiattest med energimerke Oppvarmingskarakter Oransje - Energikarakter B

Økonomi/drift

KOMMUNALE AVGIFTER

Kr. 15 308 pr. år Inkluderer vann og avløp, renovasjon. Betales kvartalvis.

Det gjøres oppmerksom på at det kan forekomme variasjoner i avgiftene som følge av forbruk og eventuelle endringer i gebyrer/avgifter.

EIENDOMSSKATT

Det er ikke eiendomsskatt i Askøy kommune.

FORDELING FELLESKOSTNADER

Fellesutgifter: kr 1 300,- pr.mnd.

Felles byggforsikring, felles strøm, filter til ventilasjon, belysning og måking.

FASTE LØPENDE KOSTNADER

For aktuell leilighet vil dette blant annet være strøm etter forbruk, kabel-TV og bredbånd, forsikringer etc.

ÅRSREGNSKAP

Forretningsfører opplyser om at de har ca. 135 000 kr. på konto.

FORSIKRING MED POLISENUMMER

IF Polisenummer: 6648464

FORMUESVERDI

Ligningsverdien er ikke fastsatt enda. Ligningsverdien fastsettes med utgangspunkt i en kvadratmeterpris, som beregnes av Statistisk sentralbyrå (SSB). Kvadratmeterprisen skal gi uttrykk

for en estimert markedsverdi pr. kvadratmeter og bygger på statistiske opplysninger om omsatte boliger (boligtype, areal, geografisk beliggenhet og alder).

Ut fra kvadratmeterprisene til SSB fastsetter Skatteetaten årlige kvadratmetersatser. Disse satsene vil utgjøre hhv. 25% av kvadratmeterprisene for primærboliger (der boligeier er folkeregistrert pr. 1. januar) og 80% for sekundærboliger (alle andre boliger).

SAMEIE

Sameie: SAMEIET KLEPPEGREND 38, Orgnr: 917368058

Et veldrevet sameie med 4 seksjoner. Her er det hyggelige naboer og godt med parkeringsplass! Det er også en felleshage for sameiet. Lave bokostnader.

Seksjonsbrøk: 86/418.

Det er intern forkjøpsrett for beboerne. Denne blir avklart i etterkant av salget.

Sameiet vurderer å male fasade, det er ikke bestemt om dette blir på dugnad eller kapital.

FORRETNINGSFØRER

Intern forretningsfører.

STYREGODKJENNING

Det er ikke krav til styregodkjenning av ny eier.

Diverse

TEKNISKE INSTALLASJONER

VVS:

Leiligheten har sluk og avløpsrør av plast. Det er benyttet rør-i-rør, plastrør til vannforsyningsrør.

EL.anlegg:

Sikringsskapet er montert på vaskerommet og inneholder automatsikringer.

DYREHOLD

Det er tillatt med dyrehold.

DIVERSE

Følgende hvitevarer medfølger i handelen: Integreerte.

Alle innvendige og utvendige arealangivelser er hentet fra vedlagte takstdokumenter og er ikke kontrollmålt av megler.

Det gjøres oppmerksom på at megler ikke har innhentet særskilte opplysninger om det finnes pålegg fra E.Verk eller brann/feiervesen på eiendommen.

I internettannonsen, salgoppgaven og eventuell avisannonse er

det bruken av boligens rom som er opplyst, selv om denne kan være i strid med dagens krav for tilsvarende bruk.

ANNET

Vi i Eie Eiendomsmegling Bergen etterstreber å ha de beste boligannonse i Norge og vi er stolte av å ha tilknyttet oss det som etter vår mening er de beste på styling og bilder i landet. Stylistene og fotografene i HEEM jobber eksklusivt for Eie Eiendomsmegling i Bergen. Slik kan vi love det beste resultatet for våre kunder.

Valg av eiendomsmeglingsforetak skal være frivillig.

Eiendomsmeglingsforetak kan ikke inngå oppdrag om eiendomsmegling dersom inngåelsen av oppdraget er satt som vilkår i avtale om annet enn eiendomsmegling, f.eks. tilbud om lån eller andre banktjenester, jf. Lov om eiendomsmegling § 6-3 (3).

RADONMÅLING

Fra og med 1. januar 2014 må alle som leier ut bolig ha gjennomført radonmåling av boligen og kunne fremvise dokumentasjon på at radonnivåene er forsvarlig. Kravet gjelder alle typer utleieboliger, både de som leies ut av det offentlige, virksomheter og private, inkludert leiligheter og hybler i tilknytning til egen bolig. Også institusjoner o.l. omfattes dersom beboerne betaler leie.

Offentlige forhold

FORPLIKTELSER, RETTIGHETER OG SERVITUTTER

Kommunen har lovbestemt første prioritets pant (legalpant) i eiendommen for eventuelle ubetalte kommunale skatte- og avgiftskrav. De andre sameierne/sameiet har panterett i seksjonen for felleskostnader samt andre krav som følge av sameieforholdet. Pantekravet kan ikke overstige et beløp som for den enkelte bruksenhet overstiger 2 ganger folketrygdens grunnbeløp på det tidspunkt tvangsdekning besluttet gjennomført, jf. lov om eierseksjoner § 31 første ledd. Eiendommens servitutter følger av dens grunnboksblad. For servitutter eldre enn fradelingsdato og eventuelle arealoppføringer som kan ha betydning for denne matrikkelenhet henvises det til hovedbruket / avgivereiendommen. For festenummer gjelder henvisningen servitutter eldre enn festekontrakten. Ta kontakt med megler for mer informasjon.

Kjøper er gjort kjent med at ingen kan kjøpe eller på annen måte erverve flere enn 2 boligseksjoner i samme eierseksjonssameie, jf. lov om eierseksjoner § 23, første ledd

2015/974334-1/200 Seksjonering 21.10.2015.

UTLEIE

Seksjonseieren disponerer fritt over egen seksjon med de begrensningene som følger av sameieforholdet og eierseksjonsloven, jf. eierseksjonsloven § 24. Seksjonseieren kan fritt selge, pantsette og leie ut sin egen seksjon. Utleie skal meldes styret.

VEI/VANN/KLOAKK

Eiendommen er tilknyttet privat vei, offentlig vann og avløp via private stikk- og fellesledninger. Vi gjør oppmerksom på at private ledninger vedlikeholdes for eiers regning. For private fellesledninger er der normalt tilknyttet solidarisk vedlikeholdsplikt.

Veglaget Kleppegrend planlegger å asfaltere vegen, de er i gang med å hente inn tilbud, kostnader etc. er ikke bestemt. Oppstart planlagt rundt juni, dette vil sørge for bedre vei og gjør området mer attraktivt.

REGULERING

Eiendommen er ikke regulert i reguleringsplan. Eiendommen er avsatt til boligformål - nåværende i kommuneplanens arealdel.

Kommuneplaner:

PlanID: 9001

Navn: KOMMUNEPLANENS AREALDEL 2012- 2023

Plantype: Kommuneplanens arealdel

Status: Endelig vedtatt arealplan

Ikrafttredelse: 13.12.2012

Kommuneplaner under arbeid:

PlanID: 9002

Navn: Kommuneplanens arealdel 2018-2030

Status: Planlegging igangsatt

Plantype: Kommuneplanens arealdel

Kopi av basiskart og planinformasjon er vedlagt salgsoppgave. Vi oppfordrer interessenter til å gjøre seg kjent med disse.

Kjøpsvilkår

OVERTAGELSE

Overtagelse etter avtale med selger.

PRISANTYDNING, OMKOSTNINGER OG EVT. FELLESGJELD

kr 3 400 000,- (Prisantydning)

Omkostninger:

kr 240,- (Pantattest kjøper)

kr 500,- (Tingl.gebyr pantedokument)

kr 500,- (Tingl.gebyr skjøte)

kr 85 000,- (Dokumentavgift (forutsatt salgssum: 3 400 000,-))

kr 86 240,- (Omkostninger totalt ved prisantydning)

kr 3 486 240,- (Totalpris inkl omkostninger)

Valgfrie omkostninger:

kr 9 250,- (Boligkjøperpakke (valgfritt))

kr 3 495 490,- (Totalpris inkl omk og valgfrie omkostninger)

BOLIGSELGERFORSIKRING

Selger har tegnet boligselgerforsikring som dekker selgers

ansvar etter avhendingsloven begrenset oppad til kr.

12.000.000,-. Egenerklæringsskjema er vedlagt salgsoppgave.

BETALINGSBETINGELSER

Fullstendig kjøpesum samt omkostninger skal være disponibelt på meglers klientkonto innen dato for overtagelse.

Kjøpesummen skal innbetales fra norsk finansinstitusjon og/eller kjøpers konto i norsk finansinstitusjon. Eventuell egenkapital skal innbetales i én samlet betaling fra kjøpers egen konto i norsk finansinstitusjon.

VEDERLAGET

Følgende er avtalt om meglers vederlag:

Grunnpakke (Kr.14 990)

Oppgjør (Kr.7 990)

Tilrettelegging (Kr.12 900)

Provisjon (Fastpris) (Kr.45 000)

Visningshonorar (Kr.2 000)

Markedspakke (Kr.19 990)

Dersom handelen ikke kommer i stand eller at oppdraget sies opp har megleren krav på dekning for påløpte timer, påløpte visninger, grunn og markedspakke samt utlegg.

OPPDRAGSNUMMER

95-24-0080

Kjøpsinformasjon

BUDGIVNING

Eiendomsmegler skal legge til rette for en forsvarlig avvikling av budrunden. Vi gjør oppmerksom på at det i forbrukerforhold ikke kan inngis bud med kortere akseptfrist enn kl. 12.00 første virkedag etter siste annonserte visning. Eiendomsmegler kan ikke formidle bud med kortere akseptfrist enn dette. Hos EIE stiller vi strengere krav til frister ved budgivning enn det som følger av Forbrukerinformasjon om budgivning punkt 4, vedlagt i salgsoppgaven. Bud skal ikke ha en akseptfrist på mindre enn 30 minutter fra budet inngis. Bud med kortere akseptfrist enn 30 minutter kan bli avvist.

Eiendomsmegler har ikke ansvar for forsinkelser som skyldes tekniske feil. Akseptfristen er absolutt, det vil si at selger må akseptere budet og kjøper meddeles aksepten innen utløpet av akseptfristen. Dersom du utsetter inngivelse av bud til tett opp mot akseptfristen på et annet bud er det en reell fare for at eiendommen kan bli solgt før ditt bud kommer frem til megler

og/eller megler rekker å bringe budet videre til selger. Husk alltid å ringe megler etter at du har sendt et bud eller budforhøyelse, for å forsikre deg om at budet er mottatt og kan formidles til selger. For øvrig vises det til vedlagte forbrukerinformasjon om budgivning.

Alle bud og budforhøyelser skal være skriftlig. I tillegg må legitimasjon være fremlagt, og budet skal signeres av budgiver. Eiendomsmegler kan ikke formidle bud før disse kravene er oppfylt. Vi oppfordrer til å inngi bud elektronisk, ved å trykke på "Gå til budgivning" på eiendommens hjemmeside på eie.no eller ved å trykke på knappen "Gi bud" i finn-annonsen. Ved å benytte denne tjenesten vil vilkårene om legitimasjon og signatur fra budgiver være oppfylt. Som kjøper og selger hos EIE vil du få tilsendt budjournalen etter at handel er inngått. Dette innebærer at alle bud vil bli gjort kjent for partene i den endelige kjøpsavtalen. Øvrige budgivere kan be om å få en kopi av budjournalen i anonymisert form. Det er viktig at du gjør deg kjent med all informasjon om boligen, og at du har spurt om det du eventuelt lurer på, før du legger inn et bud.

BOLIGKJØPERPAKKE OG BOLIGKJØPERFORSIKRING

EIE har sammen med vår samarbeidspartner lansert et gunstig forsikringskonsept for deg som kjøper bolig gjennom EIE.

Kjøpere (ikke juridiske personer) har anledning til å tegne Boligkjøperpakken. Denne kan inkludere bl.a. husforsikring, innboforsikring, dobbel rentedekning, flytteforsikring og boligkjøperforsikring som gir deg juridisk bistand dersom du ønsker å reklamere på boligkjøpet. Kjøpere (ikke juridiske personer) kan også velge å kun tegne boligkjøperforsikring.

Boligkjøperpakken/boligkjøperforsikring må tegnes senest i forbindelse med kontraktsmøtet.

Produktark for boligkjøperpakken og boligkjøperforsikring ligger vedlagt i salgsoppgaven. Ta kontakt med megler for ytterligere informasjon.

LOVANVENDELSE

Generelle bestemmelser Salgsoppgaven er basert på de opplysningene selger har gitt til megler, den bygningsstrykkes tilstandsrapport, samt opplysninger innhentet fra kommunen, Kartverket og andre tilgjengelige kilder. Det er viktig at kjøper setter seg grundig inn i alle salgsdokumentene, herunder salgsoppgave, tilstandsrapport og selgers egenerklæring. Kjøper anses kjent med forhold som er tydelig beskrevet i salgsdokumentene, og slike forhold kan ikke påberopes som mangler. Dette gjelder uavhengig av om kjøper har lest dokumentene. Alle interessenter oppfordres til å undersøke eiendommen nøye, gjerne sammen med fagkyndig før bud inngis. Kjøper som velger å kjøpe usett kan ikke gjøre gjeldende som mangel noe han burde blitt kjent med ved undersøkelsen. Dersom det er behov for avklaringer, anbefaler vi at interessenter rådfører seg med eiendomsmegler eller egne rådgivere før det legges inn bud.

En bolig som har blitt brukt i en viss tid, har vanligvis blitt utsatt

for slitasje og skader kan ha oppstått. Slik bruksslitasje må kjøper regne med, og det kan avdekkes enkelte forhold etter overtakelse som nødvendiggjør utbedringer. Normal slitasje og skader som nødvendiggjør utbedring, er innenfor hva kjøper må forvente og vil ikke utgjøre en mangel. Kjøper og selgers rettigheter og plikter reguleres av avtalen mellom partene, samt informasjonen som har vært tilgjengelig for kjøperen i forbindelse med handelen. Avtalen utfylles av avhendingsloven, og det gjelder ulike avtalevilkår avhengig av om kjøper er forbrukerkjøper eller ikke. Dette er nærmere beskrevet nedenfor.

På grunn av ulike avtalevilkår kan selger vurdere bud fra en som ikke er forbruker, ulikt fra en forbrukers bud. Dersom kjøper ikke er forbruker, er selger sitt mulige mangelsansvar begrenset fordi eiendommen selges "som den er". Selger kan ikke ta «som den er» forbehold ovenfor en forbrukerkjøper. Selv et lavere bud fra en som ikke er forbruker kan foretrekkes fordi begrensningen i mulig mangelsansvar kan ha egenverdi for selger. Selger står fritt til å forkaste eller akseptere ethvert bud, og er for eksempel ikke forpliktet til å akseptere høyeste bud. Budgiver skal i budskjemaet avgi egenerklæring om budgiver er forbruker eller næringsdrivende/person som hovedsakelig handler som ledd i næringsvirksomhet.

Forbrukerkjøp - definisjon: Med forbrukerkjøp menes kjøp av eiendom når kjøperen er en fysisk person som ikke hovedsakelig handler som ledd i næringsvirksomhet. Forbruker - avtalevilkår: Eiendommen har en mangel dersom den ikke er i samsvar med kravene som følger av avtalen, eller det foreligger brudd på bestemmelsene i avhendingsloven §§ 3-2 til 3-8. Hvis eiendommen ikke er i samsvar med det kjøperen må kunne forvente ut ifra alder, type og synlig tilstand, kan det være grunnlag for mangelskrav. Det samme gjelder hvis det er holdt tilbake eller gitt uriktige opplysninger om eiendommen. Dette gjelder likevel bare dersom man kan gå ut ifra at det virket inn på avtalen at opplysningen ikke ble gitt eller at feil uriktige opplysninger ikke blir rettet i tide på en tydelig måte. Boligen kan ha en mangel etter avhendingsloven § 3-3 dersom det er avvik mellom opplyst og faktisk innvendig areal, forutsatt at avviket er på 2% eller mer og minimum 1 kvm.

Ved beregning av et eventuelt prisavslag eller erstatning må kjøper selv dekke tap/kostnader opptil et beløp på kr. 10 000 (egenandel).

Ikke-forbruker (næringsdrivende) - definisjon: Hvis kjøper er en juridisk person, eller en fysisk person som hovedsakelig handler som ledd i næringsvirksomhet, vil kjøpet ikke anses som et forbrukerkjøp. Ikke-forbruker - avtalevilkår: Eiendommen har en mangel dersom den ikke er i samsvar med kravene som følger av avtalen. Eiendommen selges «som den er», og selgers ansvar utover det konkret avtalte er da begrenset etter avhendingsloven § 3-9, første ledd andre setning. Avhendingsloven § 3-3 andre ledd fravikes, og hvorvidt boligens arealsvikt utgjør en mangel vurderes etter avhendingsloven § 3-8. Informasjon om kjøpers undersøkelsesplikt, herunder oppfordringen om å undersøke eiendommen nøye, gjelder også for kjøpere som ikke anses som forbrukere.

HVITVASKING

Eiendomsmegler er underlagt lov om hvitvasking og tilhørende forskrift. Hvitvaskingsloven pålegger megler å gjennomføre kundetiltak av både selger og kjøper. Dersom kjøper ikke bidrar til at megler får gjennomført kundetiltak, og dette medfører at transaksjonen ikke kan gjennomføres eller blir forsinket misligholder kjøper avtalen. Dette vil kunne gi selger rettigheter etter avhendingsloven, herunder rett til å heve kjøpet og gjennomføre dekningsalg for kjøpers regning dersom misligholdet er vesentlig. I tilfeller der det er selger som ikke bidrar til at megler får gjennomført løpende kundetiltak underveis i oppdraget må megler stanse gjennomføringen av transaksjonen. Selger vil i så fall ha misligholdt sine forpliktelser, og kjøper vil kunne ha krav mot selger etter avhendingslovens bestemmelser om mislighold og forsinkelse.

Dersom kundetiltak ikke lar seg gjennomføre vil EIE eiendomsmegling ikke kunne bistå med handelen eller foreta oppgjør.

PERSONVERN

Som interessent, budgiver og kjøper vil dine personopplysninger bli registrert og lagret. Som eiendomsmeglingsforetak har vi plikt til å oppbevare kontrakter og dokumenter i minst 10 år, jf. eiendomsmeglingsforskriften § 3-7 (3). Dette innebærer at mulighetene for å få slettet personopplysninger er begrenset. Du kan lese om vår behandling av personopplysninger i vår personvernerklæring på <https://eie.no/eiendom/personvernerklæring>

Megler

AVDELING

Mekleriet Vest AS
EIE Bergen Vest og Fyllingsdalen
Org. nr: 823590342
Nedbergeveien 11
5178 Loddefjord
Tlf: 55 50 03 00

ANSVARLIG MEGLER

Eiendomsmegler Lars Draugsvoll Mæland

SAKSBEHANDLERE

Tobias Nordahl-Pedersen
EIE Bergen Vest og Fyllingsdalen
Eiendomsmeglerfullmektig
Mob: 47 33 15 30 / E-post: top@eie.no

Ξ

Premium rådgivning

EIE eiendomsmegling

DITT NYE HJEM?







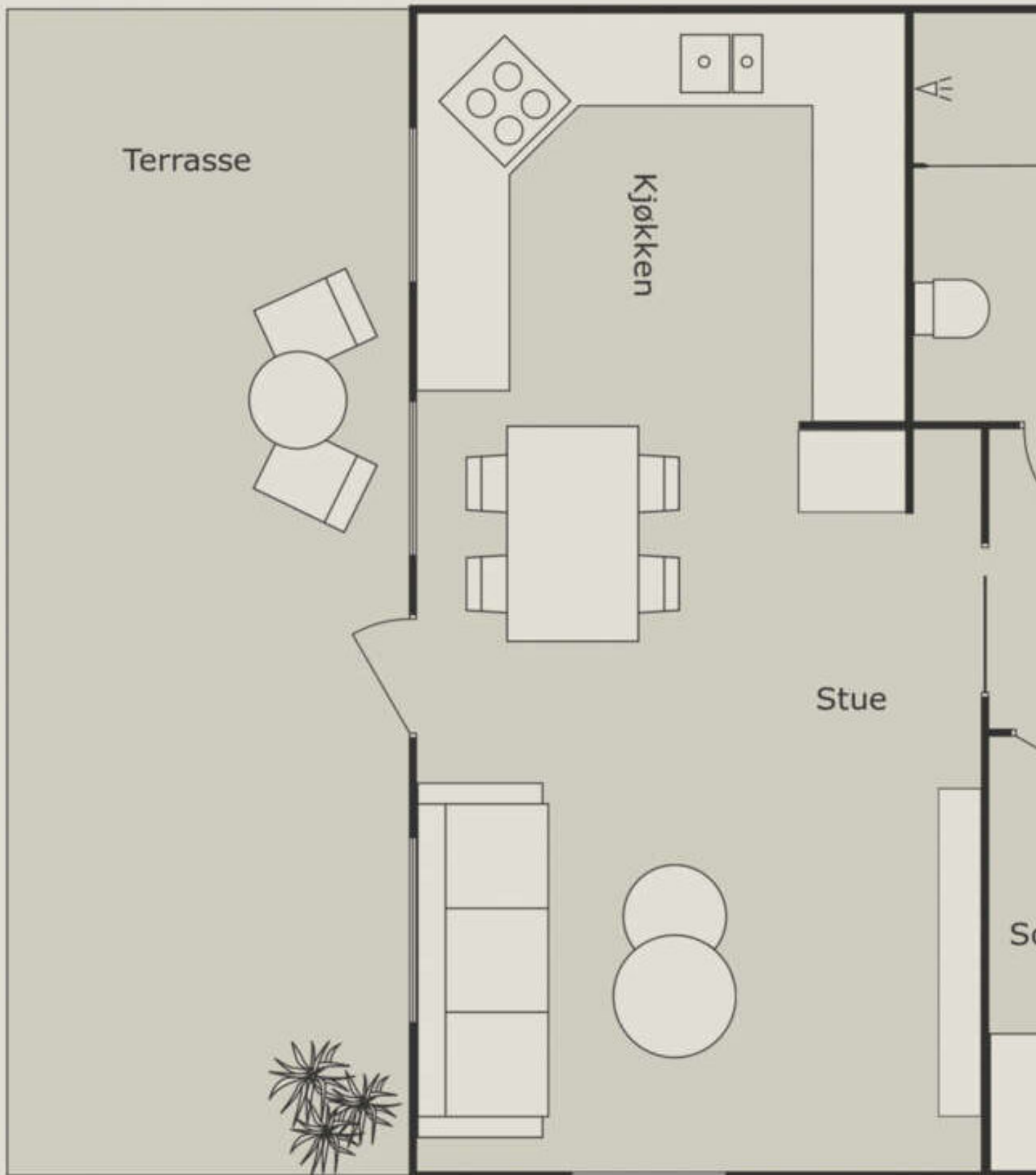

Kleppegrend 38A

5308 Kleppestø

Plantegningen er ikke målbar,
og avvik kan forekomme.
Målene er å anse som estimerer

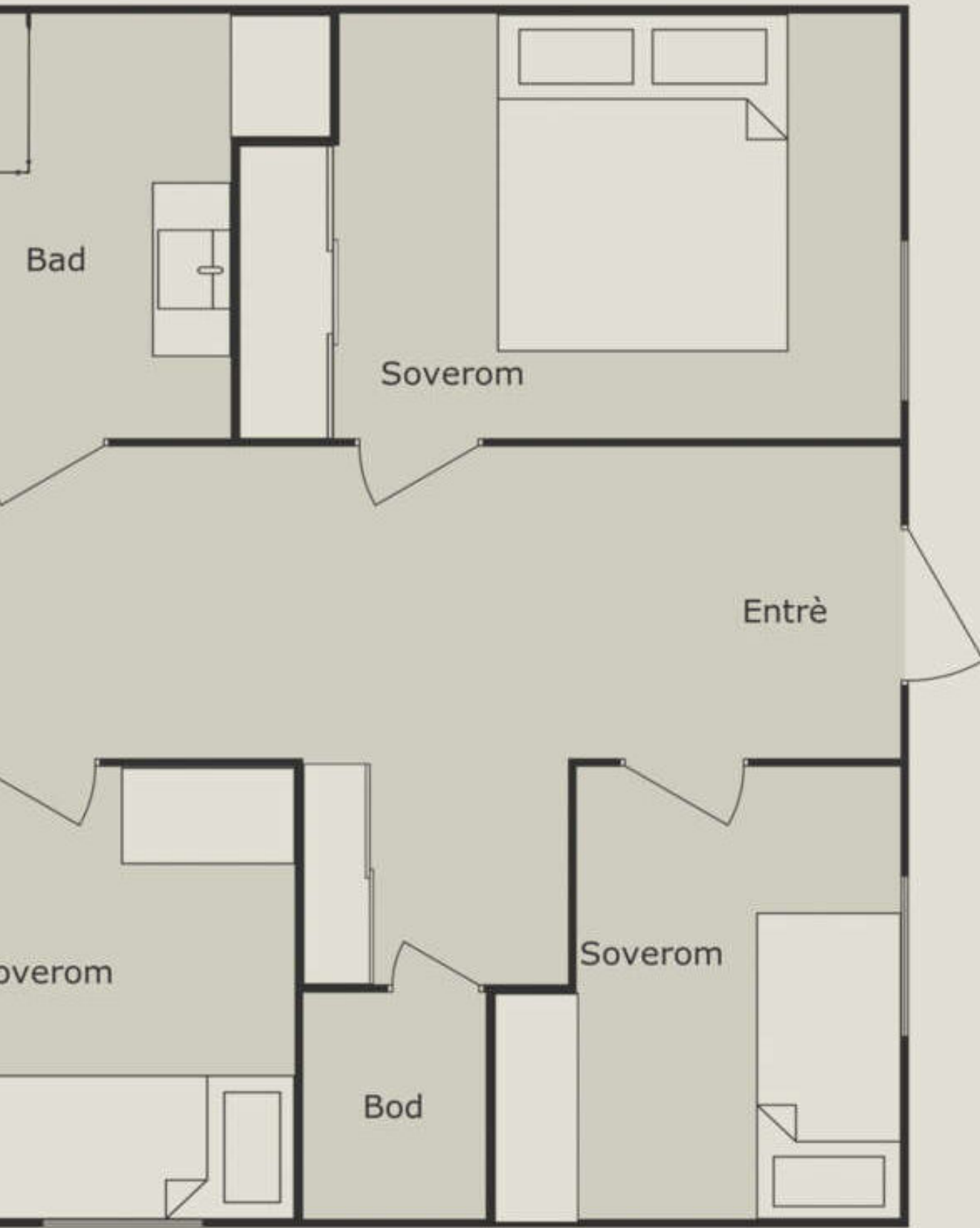







































































































































7-23

REMA 1000

STALTEK

♿

♿

REMA 1000













INFORMASJON & DOKUMENTER



ENERGIATTEST

Adresse	Kleppegrend 38A
Postnummer	5308
Sted	KLEPPESTØ
Kommunenavn	Askøy
Gårdsnummer	9
Bruksnummer	146
Seksjonsnummer	2
Andelsnummer	—
Festenummer	—
Bygningsnummer	300485163
Bruksenhetsnummer	H0101
Merkenummer	b165818c-9329-4958-ac09-6bbc02c18be9
Dato	19.04.2024

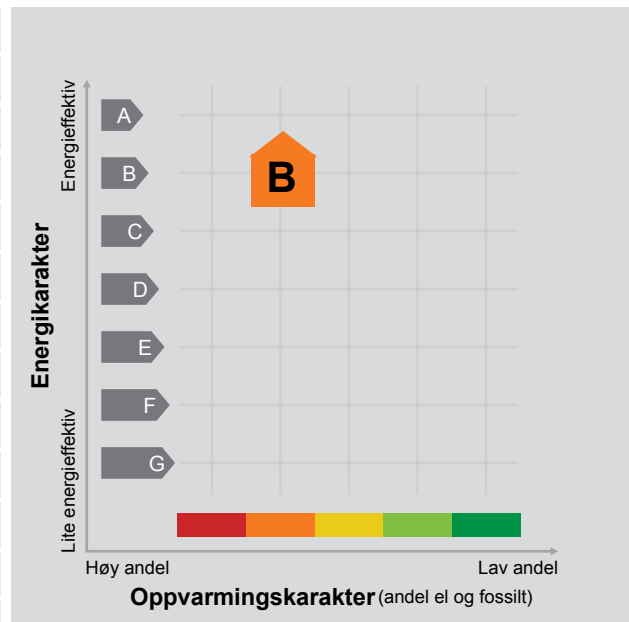

Energimerket angir boligens energistandard. Energimerket består av en energikarakter og en oppvarmingskarakter, se i figuren. Energimerket symboliseres med et hus, hvor fargen viser oppvarmingskarakter, og bokstaven viser energikarakter.

Energikarakteren angir hvor energieffektiv boligen er, inkludert oppvarmingsanlegget. Energikarakteren er beregnet ut fra den typiske energibruken for boligtypen. Beregningene er gjort ut fra normal bruk ved et gjennomsnittlig klima. Det er boligens energimessige standard og ikke bruken som bestemmer energikarakteren. A betyr at boligen er energieffektiv, mens G betyr at

boligen er lite energieffektiv. En bolig bygget etter byggeforskriftene vedtatt i 2010 vil normalt få C.

Oppvarmingskarakteren forteller hvor stor andel av oppvarmingsbehovet (romoppvarming og varmtvann) som dekkes av elektrisitet, olje eller gass. Grønn farge betyr lav andel el, olje og gass, mens rød farge betyr høy andel el, olje og gass. Oppvarmingskarakteren skal stimulere til økt bruk av varmepumper, solenergi, biobrensel og fjernvarme.

Om bakgrunnen for beregningene, se www.energimerking.no.

Målt energibruk 12 333 kWh pr. år

Målt energibruk er gjennomsnittet av hvor mye energi boligen har brukt de siste tre årene. Det er oppgitt at det i gjennomsnitt er brukt:

12 333 kWh elektrisitet	0 kWh fjernvarme
0 liter olje/parafin	0 Sm ³ gass
0 kg bio (pellets/halm/flis)	0 liter ved

Hvordan boligen benyttes har betydning for energibehovet

Energi behovet påvirkes av hvordan man benytter boligen, og kan forklare avvik mellom beregnet og målt energibruk. Gode energivaner bidrar til at energibehovet reduseres. Energi behovet kan også bli lavere enn normalt dersom:

- deler av boligen ikke er i bruk,
- færre personer enn det som regnes som normalt bruker boligen, eller
- den ikke brukes hele året.

Gode energivaner

Ved å følge enkle tips kan du redusere ditt energi behov, men dette vil ikke påvirke boligens energimerke.

Energimerkingen kan kun endres gjennom fysiske endringer på boligen.

Tips 1: Følg med på energi bruken i boligen

Tips 2: Luft kort og effektivt

Tips 3: Redusér innnetemperaturen

Tips 4: Bruk varmtvann fornuftig

Mulige forbedringer for boligens energistandard

Ut fra opplysningene som er oppgitt om boligen, anbefales følgende energieffektiviserende tiltak. Dette er tiltak som kan gi bygningen et bedre energimerke.

Noen av tiltakene kan i tillegg være svært lønnsomme. Tiltakene bør spesielt vurderes ved modernisering av bygningen eller utskifting av teknisk utstyr.

Tiltaksliste (For full beskrivelse av tiltakene, se Tiltaksliste - vedlegg 1)

- **Temperatur- og tidsstyring av panelovner**
- **Slå av lyset og bruk sparepærer**

- **Slå el.apparater helt av**
- **Redusér innnetemperaturen**

Det tas forbehold om at tiltakene er foreslått ut fra de opplysninger som er gitt om boligen. Fagfolk bør derfor kontaktes for å vurdere tiltakene nærmere. Eventuell gjennomføring av tiltak må skje i samsvar

med gjeldende lovverk, og det må tas hensyn til krav til godt innneklima og forebygging av fuktskader og andre byggskader.

Boligdata som er grunnlag for energimerket

Energimerket og andre data i denne attesten er beregnet ut fra opplysninger som er gitt av boligeier da attesten ble registrert. Nedenfor er en oversikt over oppgitte opplysninger, som boligeier er ansvarlig for.

Der opplysninger ikke er oppgitt, brukes typiske standardverdier for den aktuelle bygningstypen. For mer informasjon om beregninger, se www.energimerking.no/beregninger.

Bygningskategori:	Småhus
Bygningstype:	Firemannsbolig
Byggeår	2015
Bygningsmateriale:	Tre
BRA:	80
Ant. etg. med oppv. BRA:	1
Detaljert vegger:	Nei
Detaljert vindu:	Nei

Teknisk installasjon

Oppvarming: Elektrisk
Ved

Ventilasjon Balansert ventilasjon

Om grunnlaget for energiattesten

Oppgitte opplysninger om boligen kan finnes ved å gå inn på www.energimerking.no, og logge inn via ID-porten/Altinn. På siden "Eiendommer" kan du søke opp bygninger og hente fram energiattester som er laget tidligere. For å se detaljer for en bolig hvor det er brukt detaljert registrering må du velge "Gjenbruk"

av aktuell attest under Offisielle energiattester i skjermbildet "Valgt eiendom". Boligeier er ansvarlig for at det blir brukt riktige opplysninger. Eventuelle gale opplysninger må derfor tas opp med selger eller utleier da dette kan ha betydning for prisfastsettelsen. Det kan når som helst lage en ny energiattest.

Om energimerkeordningen

Enova er ansvarlig for energimerkeordningen. Energimerket beregnes på grunnlag av oppgitte opplysninger om boligen. For informasjon som ikke er oppgitt, brukes typiske standardverdier for den aktuelle bygningstypen fra tidsperioden den ble bygd i. Beregningsmetodene for energikarakteren baserer seg på NS 3031 (www.energimerking.no/NS3031).

Spørsmål om energiattesten, energimerkeordningen eller gjennomføring av energieffektivisering og tilskuddsordninger kan rettes til Enova Svarer på tlf. 800 49 003 eller svarer@enova.no.

Plikten til energimerking er beskrevet i energimerkeforskriften (bygninger).

Nærmere opplysninger om energimerkeordningen kan du finne på www.energimerking.no.

For ytterligere råd og veiledning om effektiv energibruk, vennligst se www.enova.no/hjemme eller ring Enova svarer på tlf. 800 49 003.

Tiltaksliste: Vedlegg til energiattesten

Attesten gjelder for følgende eiendom (Vedlegg 1)

Adresse: Kleppegrend 38A
Postnummer: 5308
Sted: KLEPPESTØ
Kommune: Askøy
Bolignummer: H0101
Dato: 19.04.2024 9:58:15
Energimerkenummer: b165818c-9329-4958-ac09-6bbc02c18be9

Kommunennummer: 4627
Gårdsnummer: 9
Bruksnummer: 146
Seksjonsnummer: 2
Festenummer: 0
Bygningsnummer: 300485163

Tiltak på elektriske anlegg

Tiltak 1: Temperatur- og tidsstyring av panelovner

Evt. eldre elektriske varmeovner uten termostat skiftes ut med nye termostatregulerte ovner med tidsstyring, eller det ettermonteres termostat / spareplugg på eksisterende ovn. Dersom mange ovner skiftes ut bør det vurderes et system hvor temperatur og tidsinnstillinger i ulike rom i boligen styres fra en sentral enhet.

Tiltak 2: Tidsstyring av elektrisk gulvvarme / takvarme

For gulvvarme eller takvarme med styringsenhet m/termostat kan det vurderes utskiftning til ny styringsenhet med kombinert termostat- og tidsstyring. Dersom mange slike styringsenheter og/eller panelovner skiftes ut bør det vurderes et system hvor temperatur og tidsinnstillinger i ulike rom i boligen styres fra en sentral enhet. Merk at flere vanlige typer termostater også har mulighet for tidsstyring i form av aktivering av programfunksjonsknapp bak deksel, se medfølgende bruksanvisning.

Tiltak 3: Tidsstyring av elektrisk luftvarme

For luftvarme med styringsenhet m/termostat kan det vurderes utskiftning til ny styringsenhet med kombinert termostat- og tidsstyring.

Brukertiltak

Tiltak 4: Slå av lyset og bruk sparepærer

Slå av lys i rom som ikke er i bruk. Utnytt dagslyset. Bruk sparepærer, spesielt til utelys og rom som er kalde eller bare delvis oppvarmet.

Tiltak 5: Slå el.apparater helt av

Elektriske apparater som har stand-by modus trekker strøm selv når de ikke er i bruk, og må derfor slås helt av.

Tiltak 6: Redusér innnetemperaturen

Ha en moderat innnetemperatur, for hver grad temperatursenkning reduseres oppvarmingsbehovet med 5 %. Mennesker er også varmekilder; jo flere gjester – desto større grunn til å dempe varmen. Ha lavere temperatur i rom som brukes sjelden eller bare deler av døgnet. Monter tetningslister rundt trekkfulle vinduer og dører (kan sjekkes ved bruk av myggspiral/røyk eller stearinlys). Sett ikke møbler foran varmeovner, det hindrer varmen i å sirkulere. Trekk for gardiner og persiener om kvelden, det reduserer varmetap gjennom vinduene.

Tiltak 7: Spar strøm på kjøkkenet

Ikke la vannet renne når du vasker opp eller skyller. Bruk kjeler med plan bunn som passer til platen, bruk lokk, kok ikke opp mer vann enn nødvendig og slå ned varmen når det har begynt å koke. Slå av kjøkkenventilatoren når det ikke lenger er behov. Bruk av microbølgeovn til mindre mengder mat er langt mer energisparende enn komfyren. Tin frossenmat i kjøleskapet. Kjøl - og frys skal avrimes ved behov for å hindre unødvendig energibruk og for høy temperatur inne i skapet / boksen (nye kjøleskap har ofte automatisk avriming). Fjern støv på kjøleribber og kompressor på baksiden. Slå av kaffetraker når kaffen er ferdig traktet og bruk termos. Oppvaskmaskinen har innebygde varmeelementer for oppvarming av vann og skal kobles til kaldvannet, kobles den til varmtvannet øker energibruken med 20 - 40 % samtidig som enkelte vaske - og skylleprosesser foregår i feil temperatur.

Tiltak 8: Følg med på energibruken i boligen

Gjør det til en vane å følge med energiforbruket. Les av måleren månedlig eller oftere for å være bevisst energibruken. Ca halvparten av boligens energibruk går til oppvarming.

Tiltak 9: Vask med fulle maskiner

Fyll opp vaske- og oppvaskmaskinen før bruk. De fleste maskiner bruker like mye energi enten de er fulle eller ikke.

Tiltak 10: Tiltak utendørs

Monter urbryter (koblingsur) på motorvarmeren slik at den ikke står på mer enn nødvendig. Skift til sparepærer. Sparepærer på 5, 7, 11, 15, og 20 W tilsvarer glødelamper på henholdsvis 25, 40, 60, 75 og 100 W, og de varer dessuten lenger, 8.000-15.000 timer mot 1.000-2.500 timer for glødelamper. Det kan monteres fotocelle på utebelysningen slik at det automatisk går av/på etter dagslyset/mørket. Eller det kan monteres bevegelsessensor slik at lyset kun går på ved bevegelse og slås av automatisk etter forhåndsinnstilt tid. For snøsmelteanlegg som kun er manuelt styrt av/på eller ift. lufttemperatur kan det installeres automatikk slik at snøsmelteanlegget både er temperatur- og nedbørsstyrt dvs. når det registreres nedbør og kulde samtidig.

Tiltak 11: Luft kort og effektivt

Ikke la vinduer stå på gløtt over lengre tid. Luft heller kort og effektivt, da får du raskt skifta lufta i rommet og du unngår nedkjøling av gulv, tak og vegger.

Tiltak 12: Bruk varmtvann fornuftig

Bytt til sparedusj hvis du ikke har. For å finne ut om du bør bytte til sparedusj eller allerede har sparedusj kan du ta tiden på fylling av ei vaskebøtte; nye sparedusjer har et forbruk på kun 9 liter per minutt. Ta dusj i stedet for karbad. Skift pakning på dryppende kraner. Dersom varmtvannsberederen har nok kapasitet kan temperaturen i berederen reduseres til 70gr.

Tiltak 13: Velg hvitevarer med lavt forbruk

Når du skal kjøpe nye hvitevarer så velg et produkt med lavt strømforbruk. Produktene deles inn i energiklasser fra A til G, hvor A er det minst energikrevende. Mange produsenter tilbyr nå varer som går ekstra langt i å være energieffektive. A+ og det enda bedre A++ er merkinger som har kommet for å skille de gode fra de ekstra gode produktene.

Tiltak utendørs

Tiltak 14: Skifte til sparepærer på utebelysning

Sparepærer på 5, 7, 11, 15, og 20 W tilsvarer glødelamper på henholdsvis 25, 40, 60, 75 og 100 W. Sparepærer gir like mye lys som vanlige glødelamper, men bruker bare rundt 20% av energien. De varer dessuten lenger, 8.000-15.000 timer mot 1.000 - 2.500 timer for glødelamper.

Tiltak 15: Montere automatikk på utebelysning

Det kan monteres fotocelle på utebelysningen slik at det automatisk går av/på etter dagslyset/mørket. Eller det kan monteres bevegelsessensor slik at lyset kun går på ved bevegelse og slås av automatisk etter forhåndsinnstilt tid.

Tiltak 16: Termostat- og nedbørsstyring av snøsmelteanlegg

Snøsmelteanlegget er kun manuelt styrt, eller styres kun etter lufttemperatur. Det installeres automatikk slik at snøsmelteanlegget både er temperatur- og nedbørsstyrt. Det kan være i form av en temperatur- og snøføler i bakken, med temperatur - og fuktføler i luften. Snøsmelteanlegget aktiveres kun ved behov dvs. når det registreres nedbør og kulde samtidig.

Tiltak 17: Montere urbryter på motorvarmer

Det monteres urbryter (koblingsur) på motorvarmeren slik at den ikke står på mer enn nødvendig.

Tiltak på luftbehandlingsanlegg

Tiltak 18: Utføre service på ventilasjonsanlegg

Balanserte ventilasjonsanlegg bør kontrolleres jevnlig for å sikre at de fungerer som de skal. Filtere bør skiftes jevnlig.

Husordensregler for Sameiet Kleppegrend 38

INNLEDNING

1. Husordensreglene har til hensikt å skape gode og trygge forhold for alle som bor i Sameiet Kleppegrend 38. Dette vi kunne oppnås dersom reglene blir fulgt og alle opptrer hensynsfullt overfor hverandre og lojalt følger opp de oppfordringer og pålegg som sameiermøtet og styret gir.
2. Husordensreglene er et supplement til til boligsameiets vedtekter og er omfordelt til alle boenhetene.
3. Ved overdragelse/utleie av boenhet, mottar vedkommende husordensreglene fra styret og kvitterer over for dette mottak og at man har lest gjennom reglene og godtatt dem.

ALMINNELIGE ORDENSREGLER

1. Alle beboere må holde orden og ryddighet rundt egen seksjon og fellesareal, samt fritt for småsøppel og skrot.
2. Styret tar initiativ til dugnad på sameiets område. Det forventes at alle tar sin turn i slik aktivitet som også er ment som hyggelig sosial side av bofelleskapet. Styret innkaller til dugnad minst 3 uker i forkant. Det søkes å finne en dag som passer for alle beboere for å delta. Ved gjentagende unndragelse av dugnad kan styret vurdere bøter som skal dekke innleie av ekstern arbeidskraft for å utføre de tildelte oppgavene.

BRUK AV BOENHETEN

1. Boenheten må ikke benyttes på en slik måte at den sjenerer andre. Det skal være ro i leiligheten fra kl.23.00 til kl.07.00.
Oppussing som medfører sjenerende støy (boring, hamring, saging) skal nabovarsles slik at man kan innrette seg etter det. Nabovarselet skal inneholde følgende opplysninger:
 - Tidspunkt
 - Oppussingens art
2. Sameierne er selv ansvarlig for alle skader som påføres boligen ved uforsiktig bruk
3. Sameierne skal sørge for å holde alminnelig orden på sine bruksområder. Det er ikke tillatt å samle og oppbevare /lagre søppel og skrot på disse.
4. Grilling på terrasser/verandaer er tillatt, men skal ikke være til seanse for naboer.

PARKERING- KJØRING PÅ OMRÅDET

1. Alle beboere som har bil, skal benytte anvist parkeringsplass/carport
2. Det er ikke tillat å foreta større bilreparasjoner, og oljeskift på parkeringsplassen/carport

HUSDYRHOLD

Hold av husdyr er tillatt i boenhetene, men må være av en slik art at det ikke er til sjenanse for andre beboere.

SIKKERHET PÅ OMRÅDET

1. Alle sameiere er pliktig til å enhver tid ha godkjent brannslukningsutstyr og operativ brannvarsler montert i boenheten.
2. Alle beboerne har ansvar for å gjøre sitt for at den generelle sikkerhetene er ivaretatt.

BEHANDLINGSPROSEDYRER VED KLAGER

1. Styret forholder seg til skriftlige klager som skal være saklig begrunnet når det gjelder påståtte overtredelser av husordensreglene og/eller vedtektene.
2. Gjentatte henvendelser fra styret som følge av berettigede klager kan medføre utkastelse i.h.t Eierseksjonsloven §16A. Se for øvrig vedtektene angående dette.

ENDRING AV HUSORDENSREGLENE

Det er kun sameiermøtet som kan vedta husordensregler og eventuelle endringer av disse. Endringer avgjøres med alminnelig flertall i forhold til de avgitte stemmene.

Godkjent på sameiermøte 25.04.2017

Sign. Hege Torghatten

Sign. Sondre Emil Haugen Wikum

Sign. Kartirne Bøkan

Sign. Mireoslav Goc

Ξ

Premium rådgivning

EIE eiendomsmegling

Resultat	JAN	FEB	MAR	APR	MAI	JUN
pr.mnd	kr -64,47	kr 5 116,88	kr 6 515,45	kr -11 143,35	kr 3 993,17	kr 2 462,14

Inntekter	JAN	FEB	MAR	APR	MAI	JUN
Leilighet A	kr 1 300,00	kr 1 300,00	kr 1 300,00	kr 1 300,00	kr 1 300,00	kr 1 300,00
Leilighet B	kr 1 300,00	kr 1 300,00	kr 1 300,00	kr 1 300,00	kr 1 300,00	kr 1 300,00
Leilighet C	kr 1 500,00	kr 1 500,00	kr 1 500,00	kr 1 500,00	kr 1 500,00	kr 1 500,00
Leilighet D	kr 1 500,00	kr 1 500,00	kr 1 500,00	kr 1 500,00	kr 1 500,00	kr 1 500,00
Garasjestrøm A						
Garasjestrøm B	kr 630,46	kr 696,54	kr 1 146,65	kr 550,15		
Garasjestrøm C	kr 306,69	kr 162,88	kr 330,75	kr 75,50		
Garasjestrøm D	kr 529,98	kr 532,18	kr 1 063,60	kr 492,50		
Andel, Easee-lader						
Renter						
KundeutbytteGjensidige						kr 2 013,00
Kundeutbytte SPV			kr 265,00			
Sum inntekter	kr 7 067,13	kr 6 991,60	kr 8 406,00	kr 6 718,15	kr 5 600,00	kr 7 613,00

Driftskostnader	JAN	FEB	MAR	APR	MAI	JUN
Byggforikring	kr 4 644,00			kr 5 053,00		
Garasjestrøm	kr 2 446,10	kr 1 831,72	kr 1 849,05	kr 1 172,70	kr 1 536,83	kr 1 538,91
Opplegg, utelys, el.bil-lader						
Kostnad Vei				kr 10 656,00		
Egenandel, forsikring						
Oppgradering				kr 938,30		kr 568,95
Refusjon						
Dugnadstimer						kr 3 000,00
Transgebyr	kr 1,50	kr 3,00	kr 1,50	kr 1,50	kr 30,00	kr 3,00
Nettbank gebyr	kr 40,00	kr 40,00	kr 40,00	kr 40,00	kr 40,00	kr 40,00
Sum driftskostnad	kr 7 131,60	kr 1 874,72	kr 1 890,55	kr 17 861,50	kr 1 606,83	kr 5 150,86

	JUL	AUG	SEP	OKT	NOV	DES	TOTALT
kr	1 404,49	kr -5 706,41	kr 6 905,89	kr -557,97	kr 4 520,25	kr 2 489,00	kr 15 935,07

	JUL	AUG	SEP	OKT	NOV	DES	TOTALT
kr	1 300,00	kr 1 300,00	kr 1 300,00	kr 1 300,00	kr 1 300,00	kr 1 300,00	kr 15 600,00
kr	1 300,00	kr 1 300,00	kr 1 300,00	kr 1 300,00	kr 1 300,00	kr 1 300,00	kr 15 600,00
kr	1 500,00	kr 1 500,00	kr 1 500,00	kr 1 500,00	kr 1 500,00	kr 1 500,00	kr 18 000,00
kr	1 500,00	kr 1 500,00	kr 1 500,00	kr 1 500,00	kr 1 500,00		kr 16 500,00
							kr -
					kr 231,55		kr 231,55
kr	992,45		kr 1 117,65	kr 337,00			kr 5 470,90
kr	355,00		kr 425,25	kr 205,00			kr 1 861,07
kr	886,65		kr 889,20				kr 4 394,11
							kr -
							kr -
							kr 2 013,00
							kr 265,00
kr	7 834,10	kr 5 600,00	kr 8 032,10	kr 6 142,00	kr 5 831,55	kr 4 100,00	kr 79 935,63

	JUL	AUG	SEP	OKT	NOV	DES	TOTALT
kr	5 052,00			kr 5 052,00			kr 19 801,00
kr	1 327,11	kr 1 263,41	kr 1 083,21	kr 1 027,57	kr 1 263,30	kr 1 569,50	kr 17 909,41
							kr -
							kr 10 656,00
		kr 10 000,00					kr 10 000,00
							kr 1 507,25
				kr 578,90			kr 578,90
							kr 3 000,00
kr	10,50	kr 3,00	kr 3,00	kr 1,50	kr 8,00	kr 1,50	kr 68,00
kr	40,00	kr 40,00	kr 40,00	kr 40,00	kr 40,00	kr 40,00	kr 480,00
kr	6 429,61	kr 11 306,41	kr 1 126,21	kr 6 699,97	kr 1 311,30	kr 1 611,00	kr 64 000,56



Kartverket

EIE BERGEN VEST OG FYLLINGSDALEN
NEDBERGEVEIEN 11
5178 LODDEFJORD

Bestiller: drift@websystemer.as
Deres referanse: 95-24-0080 (Tobias Nordahl-Pedersen)
Vår referanse: 3441383/23667472
Bestilling: C3 2024-04-09 (2) 71

Dato
09.04.2024

Kopi av dokument fra vårt arkiv

Dere har bedt om en bekreftet kopi av følgende dokument fra arkivet:

Dok.nr.:	Embete:	Registrert:	Rettsstiftelse:
974334	200	21.10.2015	SEKSJONERING

Dokumentet er registrert på blant annet følgende eiendom:

Knr.	Gnr.	Bnr.	Fnr.	Snr.
4627 ASKØY	9	146	0	0

Dokumentet følger vedlagt.

Dokumentet følger ikke vedlagt. Vi kan ikke finne det i vårt arkiv.

Det finnes mye nyttig informasjon på våre nettsider www.tinglysing.no. På <https://seeiendom.kartverket.no> er det mulig å se hva som er tinglyst i grunnboken. Ta også gjerne kontakt med vårt kundesenter på telefon 32 11 80 00. Kundesenteret er åpent alle hverdager fra klokken 09.00 til 15.00.

Med hilsen
Statens kartverk Tinglysing



Melding til tinglysning



Det er ført en seksjonering i matrikkelen
 Det er ført med brukstilfelle: Seksjonering

Løpenummer for forretning: 601905644
 Vedlegg: Ja

Rekvirent av tinglysning

Organisasjonsnr
 964338442

Navn
 ASKØY KOMMUNE

Adresse

Postboks 323, 5323 KLEPPESTØ

Rekvirent(er) av forretning

Fødselsdato/Orgnr
 101089
 131285

Navn
 BAKKE JOAKIM
 HARALDSEN CHRISTER L

Brukseenhet

Adresse
 GODVIKVEIEN 5, 5179 GODVIK
 STONGAFJELLSBAKKEN 12 A, 5301 KLEPPESTØ

Matrikkelenhet(er) som er seksjonert

Knr
 1247

Gnr
 9

Bnr
 146

Nye seksjoner

Knr	Gnr	Bnr	Fnr	Snr	Sameiebrøk	Formålskode	Tilleggsareal bygning	Eksklusivt uteareal
1247	9	146	0	1	86 / 418	Boligseksjon	Nei	Nei
1247	9	146	0	2	86 / 418	Boligseksjon	Nei	Nei
1247	9	146	0	3	123 / 418	Boligseksjon	Nei	Nei
1247	9	146	0	4	123 / 418	Boligseksjon	Nei	Nei

Melding til tinglysning er hjemlet i Matrikelloven § 24



Doknr: 974334 Tinglyst: 21.10.2015
 STATENS KARTVERK FAST EIENDOM

Begjæring om **oppdeling i eierseksjoner** **reseksjonering**

Etter lov om eierseksjoner av 23. mai 1997 nr. 31

Navn på rekvtrent		Plass for tinglysingsstempel	
Adresse			
Postnr.	Poststed		
(Under-)organisasjonsnr./fødselsnr	Ref.nr		

Opplysninger i feltene 1-4 registreres i grunnboken

1. Eiendommen(e)					
Kommun.nr.	Kommunenavn	Gnr.	Bnr.	Festenr.	Seksj.nr.
1247	Askøy	9	146		

2. Hjemmelshaver(e)		
Fødselsnr./Org.nr. (11/9 siffer) 2)	Navn	Ideell andel 3)
13128531747	Christer Langeland Haraldsen	1/2
10108944329	Joakim Bakke	1/2

3. Begjæring																			
Eiendommen begjæres oppdelt i eierseksjoner slik det fremgår av etterstående fordelingsliste.																			
S.-nr.	For-mål	Brøk (teller)	Til-leggs-areal	S.-nr.	For-mål	Brøk (teller)	Til-leggs-areal	S.-nr.	For-mål	Brøk (teller)	Til-leggs-areal	S.-nr.	For-mål	Brøk (teller)	Til-leggs-areal	S.-nr.	For-mål	Brøk (teller)	Til-leggs-areal
	4)	5)	6)		4)	5)	6)		4)	5)	6)		4)	5)	6)		4)	5)	6)
1	B	86		13				25				37				49			
2	B	86		14				26				38				50			
3	B	123		15				27				39				51			
4	B	123		16				28				40				52			
5				17				29				41				53			
6				18				30				42				54			
7				19				31				43				55			
8				20				32				44				56			
9				21				33				45				57			
10				22				34				46				58			
11				23				35				47				59			
12				24				36				48				60			
Sum tellere:								418	= nevner:	418									

4. Supplerende tekst 7)
OBS! Her påføres kun opplysninger som skal og kan tinglyses. Ved reseksjonering skal dessuten oppgis hva endringen består i og eventuelt på hvilken måte fellesarealene endres.

Dato	Utstederens underskrift
------	-------------------------

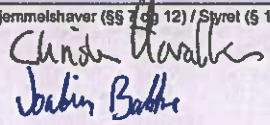
5. Egenerklæring		
Undertegnede erklærer at		
a)	<input checked="" type="checkbox"/> seksjoneringsplan gjelder planlagt bygning hvor byggetillatelse er gitt eller <input type="checkbox"/> seksjoneringsplan gjelder bestående bygning hvor seksjoneringsplan bare omfatter bruksenheter som er ferdig utbygd	
b)	<input checked="" type="checkbox"/> seksjoneringsplan omfatter alle bruksenheter i eiendommen	
c)	<input checked="" type="checkbox"/> inndelingen i bruksenheter gir en formålstjenlig avgrensning av de enkelte bruksenheter	
d)	<input checked="" type="checkbox"/> bruksenhets formål (bolig eller næring) er i samsvar med gjeldende arealplanformål eller <input type="checkbox"/> det foreligger tillatelse til annen bruk etter plan- og bygningsloven	
e)	ingen bruksenheter omfatter deler av eiendommen som er nødvendig til bruk for andre bruksenheter i eiendommen, eller deler som etter bestemmelser, vedtak eller tillatelser gitt i eller i medhold av plan- og bygningsloven, er fastslått å skulle tjene beboernes eller bebyggelsens felles behov	
f)	<input checked="" type="checkbox"/> areal som skal tjene sameierens felles bruk eller eiendommens drift er fellesareal. Fellesarealet omfatter ikke vaktmesterbolig som er utleid til andre enn vaktmesteren, og hvor leier har kjøperett (§ 14)	
g)	<input checked="" type="checkbox"/> hver bruksenhets hoveddel er en klart avgrenset og sammenhengende del av en bygning på eiendommen og har egen inngang fra fellesareal eller naboeiendom	
h)	<input checked="" type="checkbox"/> hver boligseksjon har kjøkken, bad og wc innenfor hoveddelen av bruksenheten. Bad og wc er i eget eller egne rom eller <input type="checkbox"/> boligseksjonen er egen fritidsbolig eller <input type="checkbox"/> alle boligene inngår i en samleseksjon bolig	
i)	<input checked="" type="checkbox"/> det er fastsatt vedtekter (§ 28)	
Undertegnede er kjent med at det er straffbart å avgi eller benytte uriktig erklæring (straffeloven § 189 og § 190)		
6. Tegninger mv.		
Alle vedlegg skal være i A4 format og fortløpende sidenummerert. Vedlegg som skal følge seksjoneringsbegjæringen:		
a)	Situasjonsplan (§ 7, annet ledd).	
b)	Plantegninger over kjeller, alle etasjene og loft. På tegningene er grensene for bruksenheter, forslag til seksjonsnummer og bruken av de enkelte rom tydelig angitt (§ 7, annet ledd).	
c)	Liste med navn og adresse på alle leiere av bolig i eiendommen. (Skal ikke følge med til tinglysing.)	
d)	Vedtekter (§ 28). (Skal ikke følge med til tinglysing.)	
e)	Samtykke fra panthaver ved reseksjonering (§§ 12 og 13).	
7. Underskrifter		
Sted og dato Askøy 23/9/2015	Hjemmelshaver (§§ 7 og 12) / Styret (§ 13) 	Ektefelle/registrert partner (Ved reseksjonering kreves samtykke fra ektefelle/registrert partner for de seksjoner hvor sameiebrøken reduseres)

8. Styrets samtykke mv. ved reseksjonering a)	
<input type="checkbox"/> Styret samtykker til reseksjonering (§ 12), eller <input type="checkbox"/> Styret erklærer at samelemøtet har samtykket til reseksjonering (§ 30)	
Sted og dato	Underskrift

9. Kommunens tillatelse til seksjonering/reseksjonering	
<input type="checkbox"/> Befaring er foretatt <input type="checkbox"/> Målebrevkart for tilleggsdeler er utarbeidet og vedlagt 9) <input checked="" type="checkbox"/> Tillatelsen er inntatt nedenfor <input checked="" type="checkbox"/> Tillatelsen følger vedlagt	
Kommunen erklærer at tillatelse til seksjonering/reseksjonering er gitt for:	
Gnr.	Bnr.
9	146
Festenr.	Seksj.nr.
	1247 - Askøy
Kommune	
Dato	Stampel og underskrift
19/10-15	 <div style="border: 1px solid black; padding: 5px; display: inline-block;"> ASKØY KOMMUNE Areal og samfunn </div>

Noter:

- 1) Kommunen skal gi tillatelse til seksjonering/reseksjonering og skal deretter sende begjæringen til tinglysing. Begjæring, situasjonsplan og plantegning sendes kommunen i tre eksemplarer .
- 2) Det er Enhetsregisterets organisasjonsnummer som skal brukes.
- 3) Feltet for ldeell andel utfylles bare når det er flere hjemmelshavere.
- 4) B=boligseksjon, N=næringsseksjon, SB=samleseksjon bolig, SN=samleseksjon næring.
- 5) Ved oppdeling skal det for hver seksjon fastsettes en samelebrøk med hele tall i teller og nevner.
- 6) Sett B dersom tilleggsarealet gjelder bygning, G dersom tilleggsarealet gjelder grunn, eventuelt BG hvis tilleggsarealet gjelder både bygning og grunn.
- 7) Det er bare rettsstiftelser som skal og kan tinglyses som skal tas inn her. Legalpanterett etter elerseksjonsloven § 25 første ledd kan ikke tinglyses. Her tas bare med panterett som kommer i tillegg, jf. § 25 tredje ledd. Panterett inntatt i oppdelingsbegjæringen gir ikke tvangsgrunnlag.
- 8) Etter elerseksjonsloven § 12 skal styret i noen tilfeller samtykke til reseksjonering. I de tilfeller hvor samelemøtets samtykke er nødvendig, Innestår styret for at samtykket er innhentet, jf. § 30.
- 9) Kommunen skal legge ved målebrevkart med tinglysingsgjenpart.

Plass for tinglysingsattest, påtegninger mv.

Dato	Utstederens underskrift
------	-------------------------



SITUASJONSKART

ASKØY KOMMUNE

Dato: 30.09.2015

Målestokk 1:1000

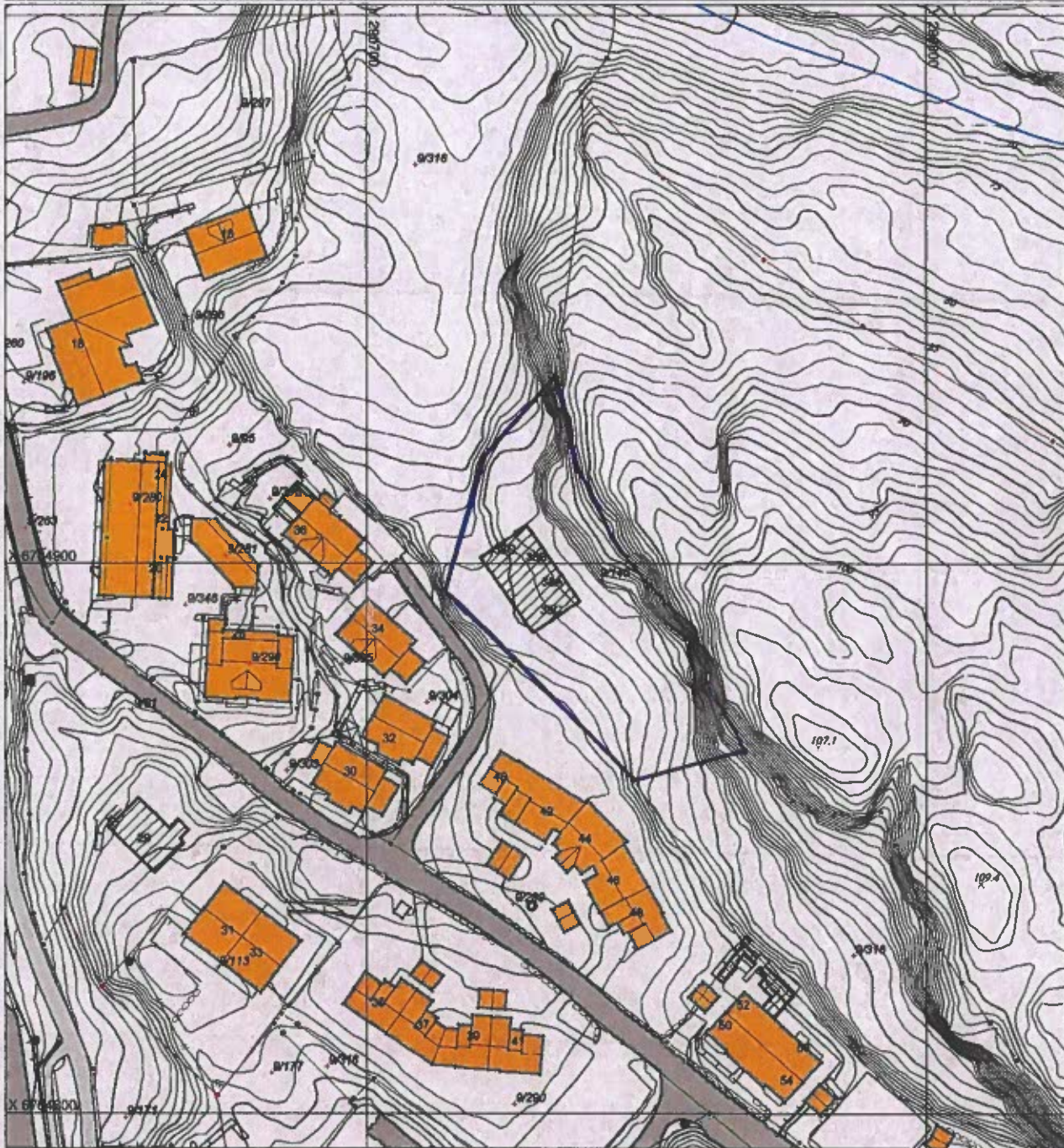
Matrikkelkart

- Grense innmålt
- Grense ikke innmålt
- Grense ikke registrert

Bygninger

- Boligbygg/hytte

Høydeinformasjon

- Høydekurve 5m
- Høydekurve 1m

Innsjøer og vassdrag

- Innsjø
- Elv/Bekk
- Elv/Bekk

Vegsituasjon

- Veg
- Gang/Sykkelveg

Bygningsmessige anlegg

- Annet gjerde
- Flaggstang
- Steingjerde
- Hekk

Ledningsnett VA

- Overvannsledning
- Spillvannsledning
- Vannledning
- Drenslledning
- Kum
- Hydrant
- Kran
- Utslipp

Ledningsnett EL

- Stolpe / veilyss

Eiendommer som ikke er stedsfestet, kan være utelatt på situasjonskartet.
 Kommunen tar ikke ansvaret for feil og mangler i kartet.

Tegninger for seksjonering av

4 mansbolig

Askøy kommune 1247

Gnr 9 bnr 146

Hjemmelshaver:

Joakim Bakke

Christer Langeland Haraldsen

U etg

1:110

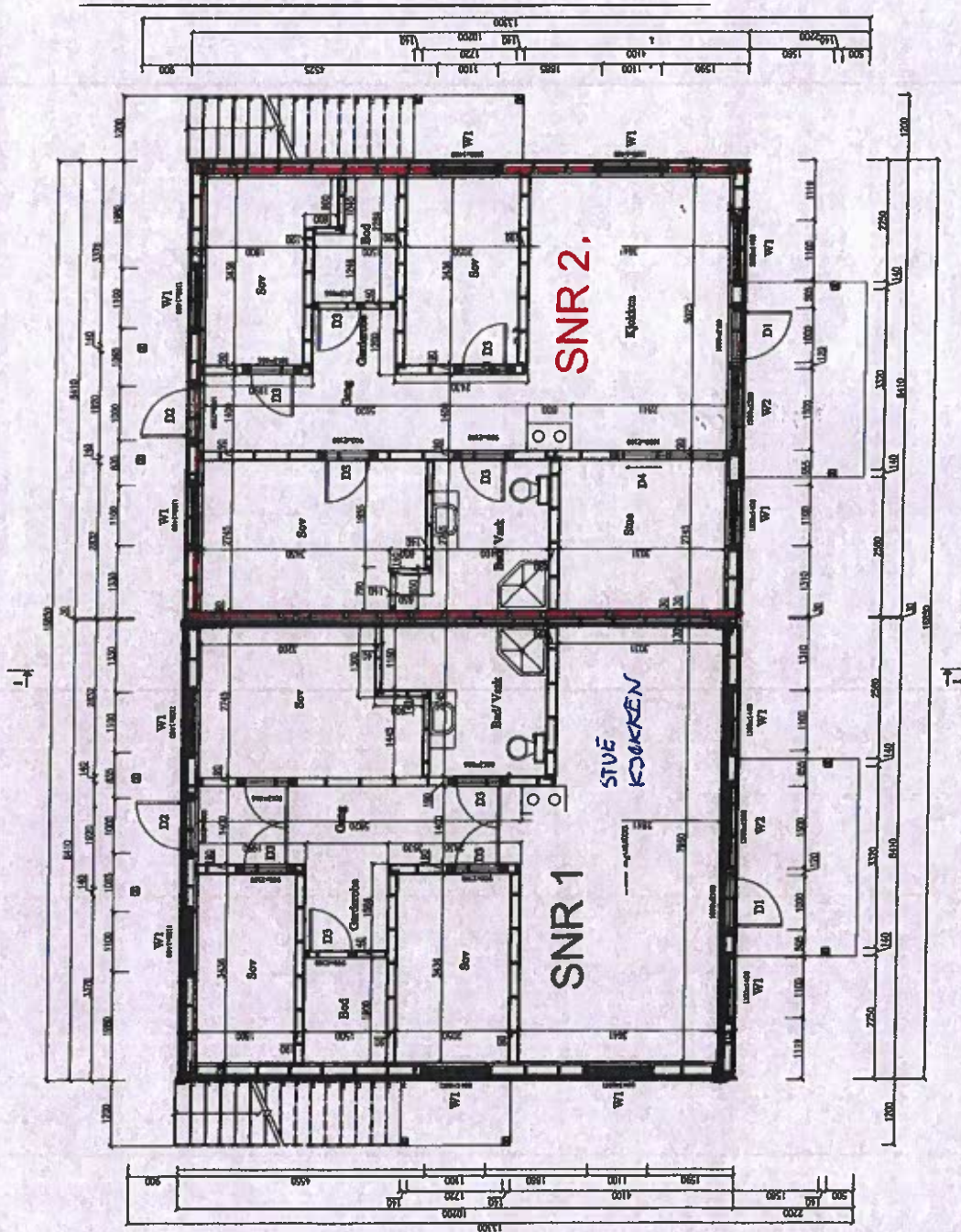

Tegninger for seksjonering

4 mannsbolig

Askøy kommune 1247

Gnr 9 bnr 146

Hjemmelshavere

Joakim Bakke

Christer Langeland Haraldsen

1 etg

1:110

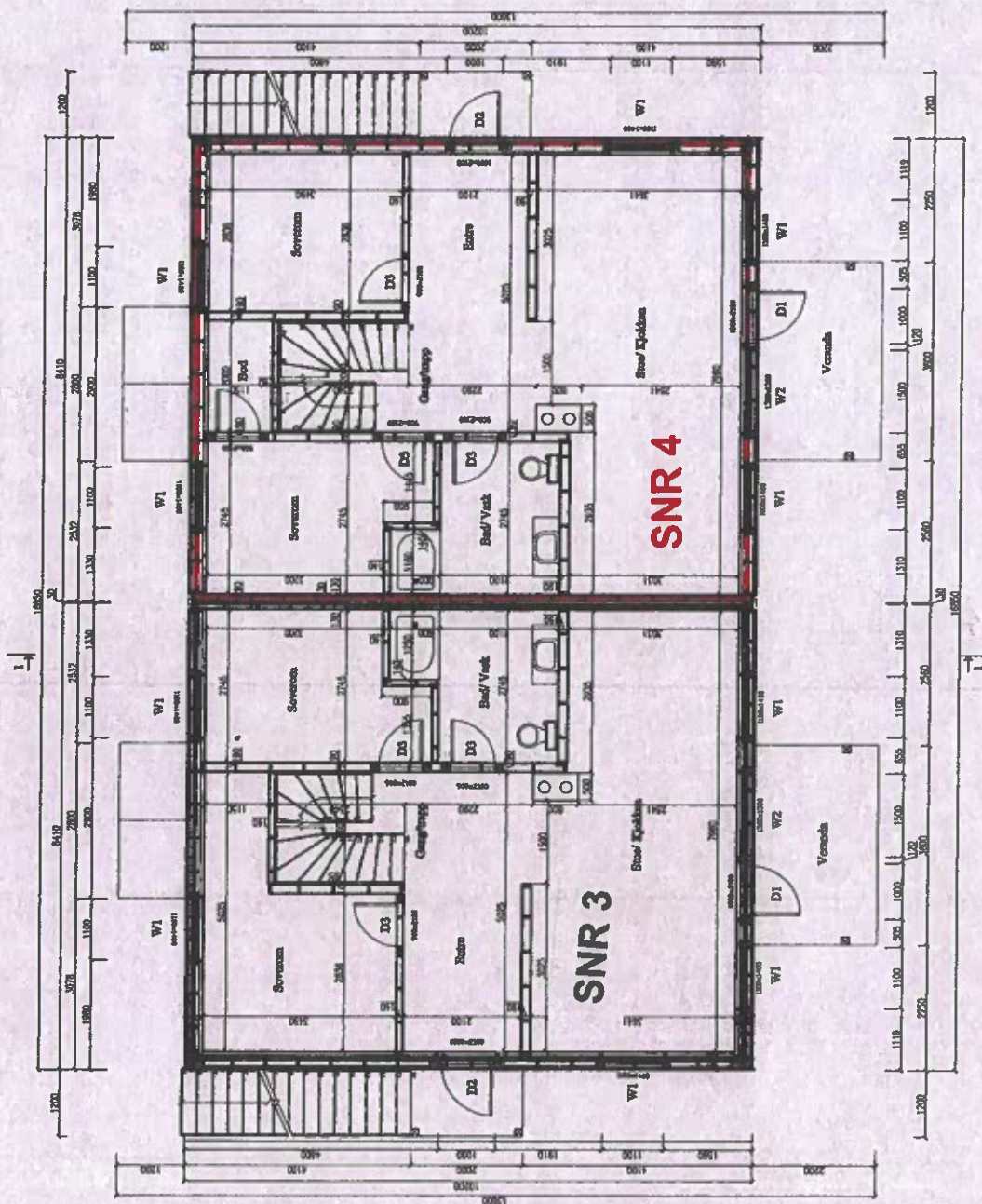

Tegninger for seksjonering av

4 mansbolig

Askøy kommune 1247

Gnr 9 bnr 146

Hjemmelshaver:

Joakim Bakke

Christer Langeland Haraldsen

Snitt mot Syd Øst

1:110

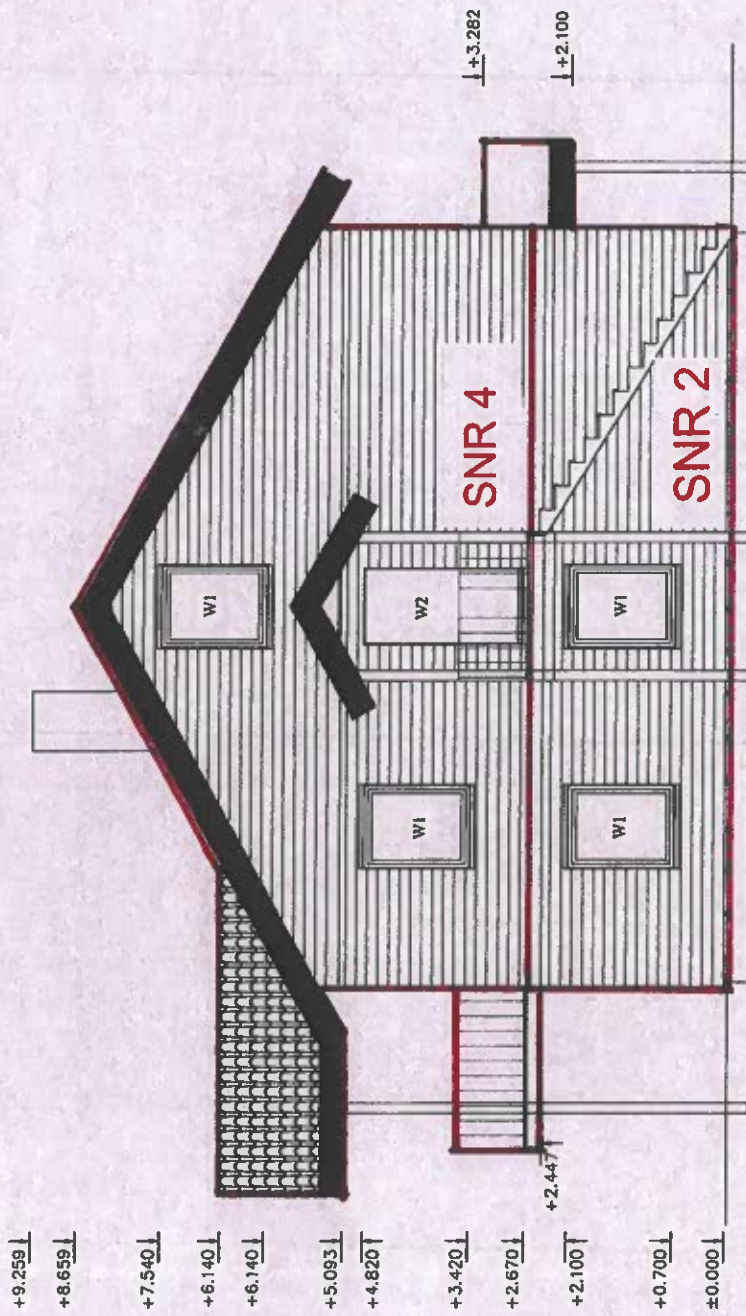

Tegninger for seksjonering av

4 mansbøllig

Askøy kommune 1247

Gnr 9 bnr 146

Hjemmelshaver:

Joakim Bakke

Christer Langeland Haraldsen

Snitt mot Nord Vest

1:110

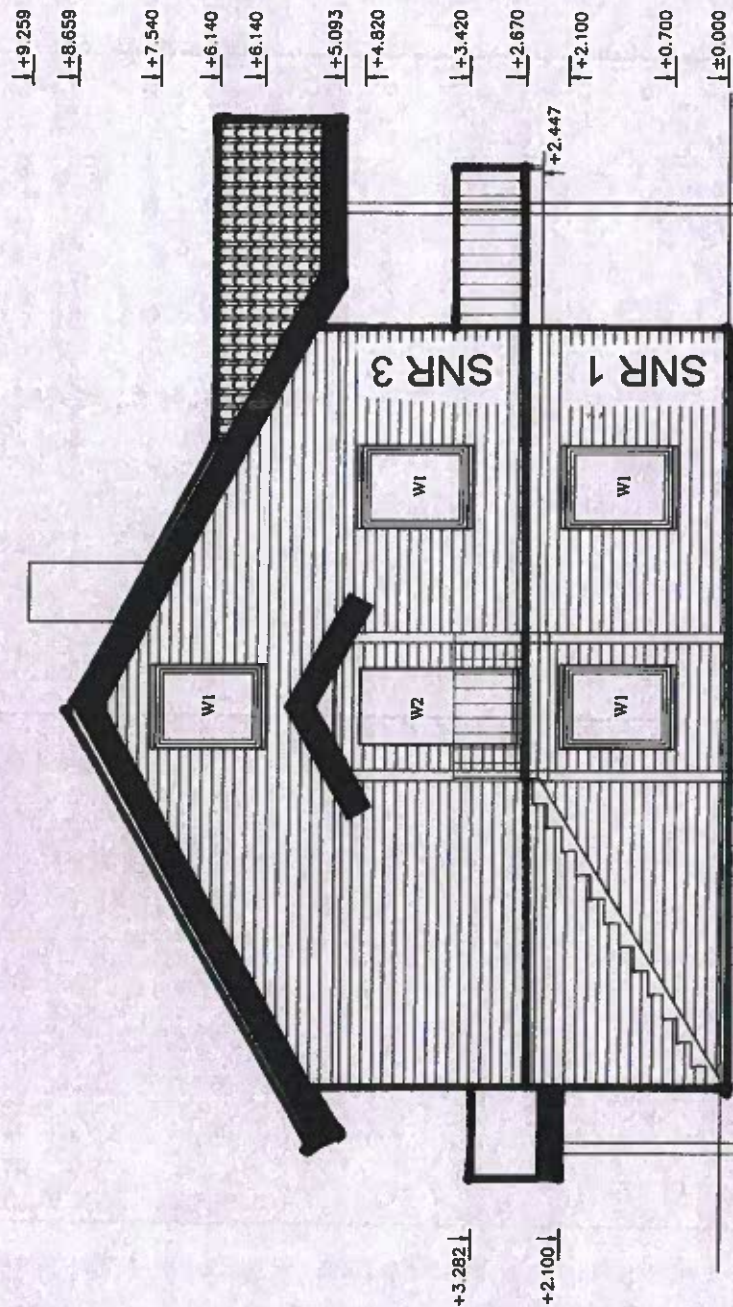

Tegninger for seksjonering av

4 mansbolig

Askøy kommune 1247

Gnr 9 bnr 146

Hjemmelshaver:

Joakim Bakke

Christer Langeland Haraldsen

Fasade mot nord øst

1:110

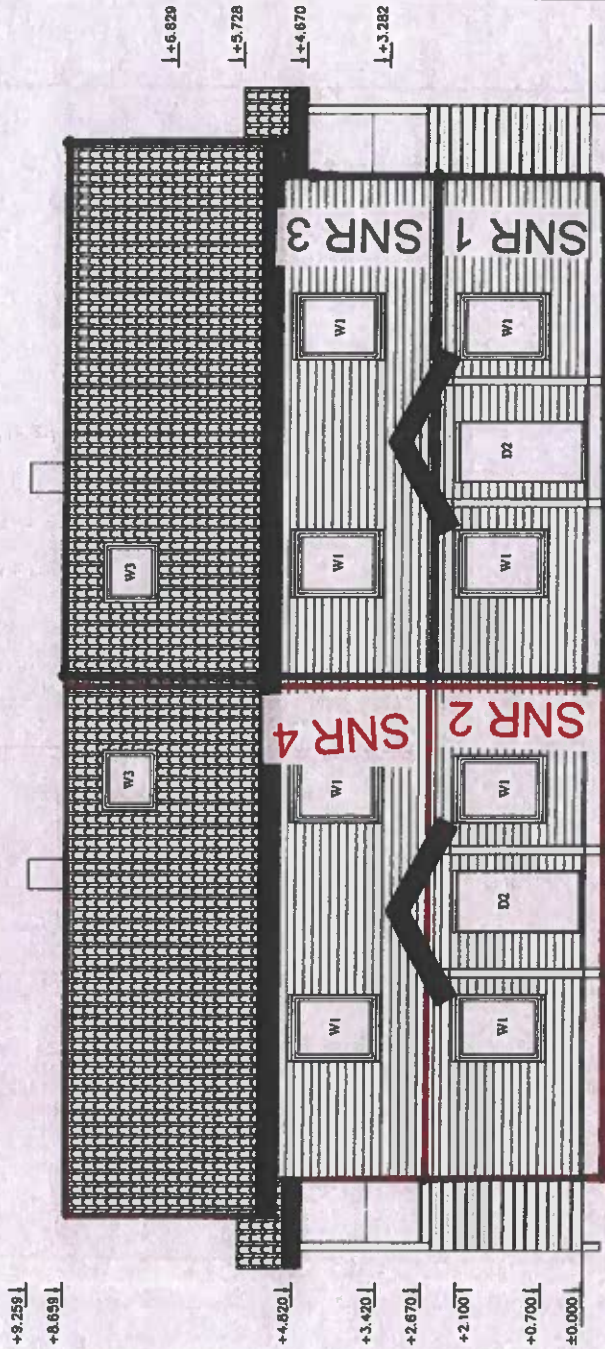

Tegninger for seksjonering av
4 mansbolig
Askøy kommune 1247
Gnr 9 bnr 146

Hjemmelshaver:
Joakim Bakke
Christer Langeland Haraldsen

Fasade mot sør vest
1:110

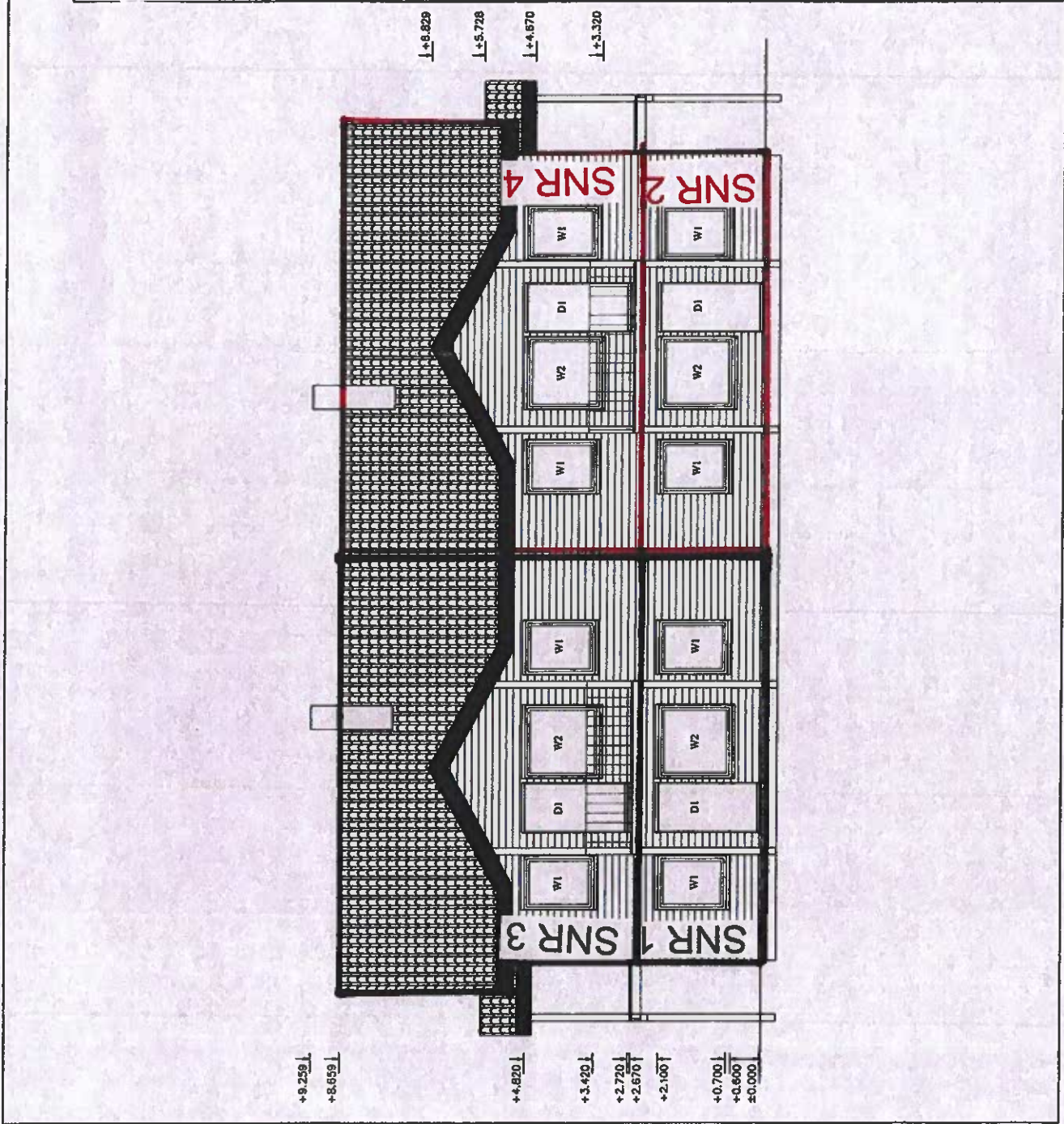



Fagavdeling areal og samfunn

«MOTTAKERNAVN»
«ADRESSE»
«POSTNR» «POSTSTED»

«KONTAKT»

Vår ref:
2015/6780-4

Saksbehandler/Direkte Telefon:
Roar Haugland/56 15 81 78

Deres ref:
«REF»

Dato:
19.10.2015

Gbnr 9/146 - Tillatelse til seksjonering

jf. eierseksjonsloven

Vedtaksnr: 28/15

Behandlet i: Delegert Oppmåling

Søker: Haraldsen & Bakke v/adv. Gjesdal

Gnr/Bnr: 9/146

Klar for behandling: 12.10.2015 Antall mangelskriv: 1

Saksdokumenter

- Begjæring om oppdeling i eierseksjoner, mottatt 05.10.2015
- Kartutsnitt, mottatt 05.10.2015
- Vedtekter, mottatt 05.10.2015
- Plantegninger, mottatt 12.10.2015

Deres søknad om seksjonering av gnr. 9, bnr. 146 godkjennes i henhold til overnevnte saksdokumenter.

Seksjoneringstillatelsen er gitt ved reglene i Eierseksjonsloven. Tillatelsen innebærer ikke at forhold som kan være i strid med plan- og bygningslovens bestemmelser blir lovlig. Det presiseres at det ved etablering/ tinglysning av eierseksjoner ikke automatisk gis brukstillatelse.

Eiendommen er bebygget med en firemannsbolig. Boligen skal seksjoneres i fire seksjoner. Seksjonene har felles utareal.

Kopi av vedtaket blir sendt til Kartverket sammen med melding til tinglysning.

Klagerett jf. forvaltningslovens kap. VI:

Dette vedtaket kan påklages til fylkesmannen i Hordaland, av en part eller annen med rettslig klageinteresse. Klagefristen er 3 uker fra den dag dette brevet er kommet fram til vedkommende part. Klagen skal være skriftlig og begrunnet, og sendes kommunen.

Postadresse:
Postboks 323, 5323 Kleppestø

Besøksadresse
Klampavikvegen 1, 5300
Kleppestø

Telefon:
56 15 80 00

Bank:
6515.06.05509

E-post:
postmottak@askoy.kommune.no

www.askoy.kommune.no

Telefaks
56 15 83 90

Org.nr
964 338 442

Med hilsen

Askøy kommune

Gro Søvik
seksjonsleder, oppmåling

Roar Haugland
ingeniør, oppmåling

Brevet er godkjent elektronisk og har derfor ingen underskrift

Kopi til:
Trolltinden Advokater AS v/adv. Gjesdal, Øvre Kråkenes 17, 5152 BØNES



Leilighet
Kleppegrend 38 A
5308 Kleppestø

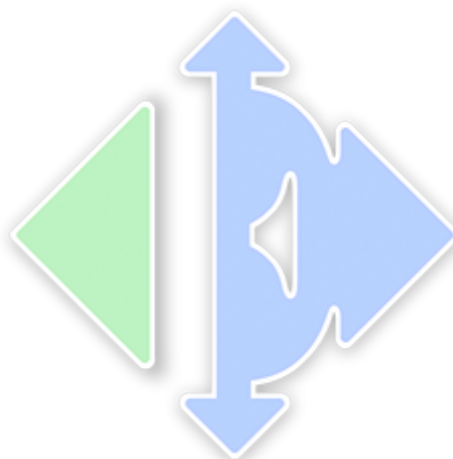

www.e3.no

Boligens tekniske tilstand:

Antall TG

0	TG 0	Ingen avvik
11	TG 1	Ingen vesentlige avvik
0	TG 2	Vesentlige avvik
0	TG 3	Store eller alvorlige avvik
0	TG iu	Ikke undersøkt

Utført av:

Takstmann

Mats Hansen

Dato: 11/04/2024

Rotthaugsgaten 1 C

Bergen 5033

45392791

mats@takstmannmh.no



Dersom bygningsdelen kun har en tilstandsgrad og ikke er beskrevet, betyr det at det ikke er noen avvik i forhold til det som kan forventes. Alder tatt i betraktning.

Takstmannens utdypende vurdering av bygningsdeler med TG 2 og TG 3 finnes på siste siden(e) i denne rapporten.

Denne rapporten er gyldig i 12 mnd.

OM EIERSKIFTERAPPORT™

Rapporten er bygget på BMTFs faglige rammeverk for tilstandsanalyse ved salg av bolig, NS3600 og avhendingslova. I denne tilstandsanalysen legges det stor vekt på å kontrollere bygningsdeler hvor det erfaringsmessig kan oppstå konflikter. Rapporten tilfredsstiller lov om avhending av fast eiendom med endringer i avhendingslova (tryggere bolighandel) fra 1.1.2022.

AVGRENSNING:

EIERSKIFTERAPPORT™ er godkjent av Byggmestrenes Takseringsforbund og kan kun benyttes av BMTF-sertifiserte takstmenn. Rapporten er spesielt godt egnet ved eierskifte av boliger. Rapporten erstatter ikke kjøpers undersøkelsesplikt eller selgers opplysningsplikt i henhold til lov om avhending av fast eiendom.

NIVÅ AV ANALYSEN:

Tilstandsanalysen utføres ved grundige visuelle observasjoner kombinert med undersøkelser, målinger, bruk av egnede instrumenter og registreringer. Dersom det er mistanke til høyt fuktnivå i vegger mot våtrom, eller i rom under terreng kan tilstandsanalysen omfatte destruktive inngrep som for eksempel hullboring i vegger.

Det kan utføres inngrep i vegg eller etasjeskillere ved bad og i rom under terreng for undersøkelse av fukt ved mistanke til alvorlige avvik. Alle bygningsdeler blir undersøkt, med stor vekt på de områdene som takstmannen, erfaringsmessig, kjenner som svake punkter. Selv om takstmannens analyser er svært grundig, kan det forekomme skjulte feil og mangler.

For bolig er referansenivået for de ulike rom og bygningsdeler gitt som krav til tilstandsgrad TG 1, det vil si uten skader og fagmessig riktig utført og i henhold til gjeldende lov/forskrift som gjelder for den aktuelle boligen der ikke tilleggene angir annet. Generelt er referansenivået byggeforskrifter som var gjeldende når bygningen/bygningsdelen ble byggesøkt.

LEVETIDSBETRAKTNINGER:

Når det refereres til levetid er dette basert på takstmannens erfaringstall og Byggforskserien 700.320 Intervaller for vedlikehold og utskifting av bygningsdeler, SINTEF Byggforsk.

Levetidsbetraktningene beregnes med hovedvekt på takstmannens skjønnsmessige vurdering av den enkelte bygningsdelens antatte gjenstående levetid. Dette avhenger også av forskjellige faktorer som kan gjøre seg gjeldende når det gjelder værforhold og bruk.

Levetiden vil variere noe dersom andre kriterier enn teknisk levetid, som for eksempel vedlikehold, estetikk, økonomi, sikkerhet, funksjon eller andre brukerønsker, er lagt til grunn.

VÆR OPPMERKSOM PÅ

Egenerklæringsskjema skal alltid legges frem for rapportansvarlig før tilstandsanalysen påbegynnes. Dersom egenerklæring ikke foreligger, vil dette komme tydelig frem på en av de siste sidene av rapporten under ovenstående overskrift.

Dersom det er lagt frem dokumentasjon av pågående byggesaker og/eller manglende ferdigattest, og/eller midlertidig brukstillatelse. Så vil også dette komme tydelig frem på en av de siste sidene av rapporten under samme overskrift som over.

KOSTNADSVURDERING VED TG3

Dersom det er angitt TG3 på en bygningsdel i denne rapporten, så vil det være angitt et antatt kostnadsoverslag over hva det vil koste å sette den i stand, uten å øke standarden.

PIPER OG ILDSTEDER:

Grundig undersøkelse av piper og ildsteder anbefales utført i samråd med offentlige godkjenningsmyndigheter.

ELEKTRISK ANLEGG OG BRANNFØREBYGGENDE TILTAK:

Ved omsetning av bolig vil man ofte få endring i bruk av det elektriske anlegget. BMTF anbefaler på generelt grunnlag at en registrert elektroinstallatør foretar en kontroll av boliginstallasjon ved eierskifte.

Dette kan for eksempel være en rapport fra periodisk kontroll av boliginstallasjon i henhold til NEK 405-2, som omfatter kontroll av både det elektriske og det branntekniske anlegget.

MER OM TILSTANDSGRADENE I DENNE RAPPORTEN:

TG 0	<p>TG 0 betyr at bygningsdelen ikke har noen avvik.</p> <ul style="list-style-type: none"> * Det er ingen tegn til slitasje. * Dokumentert fagmessig godt utført. * Det er ingen merknader.
TG 1	<p>TG1 betyr at bygningsdelen kan ha mindre avvik.</p> <ul style="list-style-type: none"> * Som forventet i forhold til alder/bruksslitasje. * Strakstiltak anses ikke som nødvendig.
TG 2	<p>TG 2 betyr at bygningsdelen kan ha vesentlige avvik. Eksempler på TG2 kan være at bygningsdelen er:</p> <ul style="list-style-type: none"> * Feil utført. * Skadet, eller symptomer på skade. * Svært slitt. * Nedsatt funksjon. * Utgått på dato. * Kort gjenværende brukstid. * Det er behov for tiltak i nær fremtid. * Det er grunn til overvåkning av denne bygningsdelen.
TG 3	<p>TG 3 betyr at bygningsdelen kan ha store eller alvorlige avvik. Eksempler på TG3 kan være at bygningsdelen er:</p> <ul style="list-style-type: none"> * Har total funksjonssvikt * Fyller ikke lenger formålet * Er en fare for liv og helse <p>Det er et akutt behov for tiltak, og/eller det er avvik fra lover eller forskrifter som gjelder for den aktuelle bygningsdelen eller byggverket.</p>
TG iu	<p>TG iu betyr at bygningsdelen ikke er undersøkt. Denne tilstandsgraden skal kun benyttes unntaksvis. Eksempler kan være:</p> <ul style="list-style-type: none"> * Snødekket tak og krypekjeller uten inspeksjonsmulighet på tidspunktet for analysen * Bygningsdelen, arealet eller rommet er ikke tilgjengelig for inspeksjon på tidspunktet for analysen

EIENDOMSDATA:

Matrikkeldata:	Gnr:9, Bnr: 146
Hjemmelshaver:	Miroslav Goc og Simona Goc
Seksjonsnummer:	2
Festenummer:	-
Andelsnummer:	-
Byggeår:	2015
Tomt:	1 766 m ²
Kommune:	Askøy

BEFARINGEN:

Oppdragsgiver:	Miroslav Goc og Simona Goc
Befaringsdato:	09.04.2024
Fuktmåler benyttet:	Protimeter MMS 2
Vann:	Offentlig
Avløp:	Offentlig
Adkomst:	Offentlig

OM TOMTEN:

Tomten er felles for sameiet. Tomten er opparbeidet med asfaltert tilkomst, biloppstillingsplasser, murer, trapper, terrasse og noe beplantning.

OM BYGGEMETODEN:

Fundamentert på antatt faste masser av komprimert sprengstein/grov pukk på fjell, det er ikke foretatt grunnundersøkelser. Gulv mot grunn av betong. Grunnmur og fundamenter av betongkonstruksjoner. Etasjeskiller av trebjelkelag. Ytterveggkonstruksjoner over grunnmur er oppført som isolert bindingsverk, utvendig er veggene kledd med liggende trekledning. Vinduer med isolerglass i pvckarmer. Takkonstruksjonen er utført som saltakskonstruksjon av trepserrer, taket er tekket med sutak, lekter og takstein. Taket er ikke besikttet.

Grunnmur og drenering:

Forventet levetid for vegg mot terreng av betongvegg eller murt vegg av blokker: 20 - 60 år.

Forventet levetid for drenering: 20 – 60 år avhengig av grunnforhold.

Vegger:

Forventet levetid for veggkonstruksjoner av bindingsverk av tre: 40 - 80 år.

Forventet levetid før omfuging av puss: 20 – 60 år.

Forventet levetid før slemming av mur / forblending med slemming: 30 – 60 år.

Forventet Levetid på utvendig trekledning: 40 - 60 år.

OVERORDNET FAGLIG VURDERING AV EIENDOMMEN:

Avvik som er funnet på befaringdagen står nærmere beskrevet under de aktuelle bygningsdelene. Ved avhending av eiendommen gjøres det oppmerksom på selgers opplysningsplikt og kjøpers undersøkelses plikt iht. Lov om avhending. For rapporter som gjelder leilighet i et sameie eller aksje/andelslag (borettslag) er undersøkelsene begrenset til innvendig i leiligheten og dennes tilleggsdel (boder/kott/altan eller lignende). Fellesarealer og felles bygningsmasse er ikke kontrollert.

ANNET:

Informasjon om sameiet:

Styretsleder: Hege Nilsen Torghatten

Kontaktperson: Hege Nilsen Torghatten

Beliggenhet:

Boligen har en sentral beliggenhet på Askøy. Fra boligen er det kort vei til barnehage og skole. Videre er det kort avstand til Kleppestø eller Askøy Senteret hvor man finner shoppingssenter, dagligvarebutikker, bensinstasjoner, fergekai og marina. Fra Kleppestø er det gode kollektivmuligheter med bussforbindelser til Sotra og Bergen Sentrum. Forøvrig havn for hurtigbåten som trafikkerer båttruten Askøy-Bergen.

Nøkkelopplysninger:

Organisasjonsnummer: 917 368 058

Navn/foretaksnavn: SAMEIET KLEPPEGREND 38

Organisasjonsform: Eierseksjoner

Registrert i Enhetsregisteret: 23.05.2017

Stiftelsesdato: 21.10.2015

Takstobjektet:

4-Roms selveierleilighet.

Fast plass i carport med elbil-lader.

Fra stuen er det utgang til terrasse på 28,5m².

Tilhørende leiligheten er det ekstern bod i carporten på 4,4m².

Oppvarming: Varmekabler i alle rom utenom på vaskerom, balansert ventilasjonsanlegg, vedovn i stuen. Teknisk tilstand på varmekilder er ikke kontrollert.

El. Anlegg: Sikringsskapet er montert på vaskerommet og inneholder automatsikringer. Sikringsskapet er ikke videre undersøkt da dette krever spesialkompetanse.

VVS: Leiligheten har sluk og avløpsrør av plast. Det er benyttet rør-i-rør, plastrør til vannforsyningsrør. VVS anlegget er ikke nærmere kontrollert da dette krever spesialkompetanse.

DOKUMENTKONTROLL:

Opplysninger fra hjemmelshaver.

BESKRIVELSE AV INNVENDIGE OVERFLATER (vegger, tak og gulv):

Gulv: Deler av gangen, badet og vaskerommet har flislagte gulv, resterende rom har laminatgulv.

Vegger: Badet har fliser, resterende rom har malte flater.

Tak: Malte flater.

FORMÅL MED ANALYSEN:

Tilstandsvurderingen er gjennomført for å avdekke eventuelle avvik og mangler ved boligen. Rapporten er utarbeidet i forbindelse med salg av den aktuelle eiendommen. Oppdragsgiver/eier deltok under befaringen med mulighet for å informere om svakheter som bør undersøkes grundigere.

VESENTLIGE ENDRINGER ETTER BYGGEÅR:

Opplysninger fra hjemmelshaver:

- Elbil-lader fra 2023.
 - Pusset og malt benkeplaten i 2024.
-

FELLESKOSTNADER:

-

AREALER OG ANVENDELSE:

Arealmålingene i denne rapporten måles etter Norsk Standard 3940. Arealer oppgis i hele kvadratmeter i denne rapporten, og gjelder for det tidspunkt rapporten er datert.

MÅLEVERDIGE AREALER:

Større arealer enn nødvendig åpninger for trapp, heis sjakter og lignende regnes ikke med i etasjens areal. Rom som skal måles må være tilgjengelig, slik at det kan måles. Rommene kan stride mot byggeforskriftene, men likevel være måleverdig.

AREALBEGREPER:

BRA-i =Internt bruksareal
 BRA-e =Eksternt bruksareal
 BRA-b =Innglasset balkong
 TBA =Terrasse- og balkongareal

ENDRINGER:

Rom som ligger utenfor boenheten, men som eier har påvist og/eller opplyst at tilhører boenheten, er oppmålt og inkludert i BRA-e. Det er ikke fremvist dokumentasjon på at rommet tilhører boenheten, med mindre dette er angitt særskilt. Rom utenfor boenheten kan omdisponeres av borettslaget/sameiet og dette kan påvirke boligens BRA. Vær oppmerksom på at NS 3940:2023 og eierseksjonsloven har ulik definisjon av fellesareal. Ved arealmåling gjelder NS 3940:2023 som definerer fellesareal slik: Delen av bygning som brukes av to eller flere bruksenheter eller til bygningens forvaltning, drift eller vedlikehold.

NB:

Ved overgang fra eldre versjon av NS3940 til revidert utgave med nye måleregler, kan det forekomme små arealavvik for rapporter utført mellom Oktober 2023 og Juni 2024.

AREAL BOLIG:

Etasje:	BRA-i	BRA-e	BRA-b	TBA	P-Rom m ²	S-Rom m ²
1. Etasje	76	0	0	29	76	0
Bod i carport	0	4	0	0	0	4
SUM BYGNING	76	4	0	29	76	4
SUM BRA	80					

AREAL GARASJE/UTHUS:

Etasje:	BRA-i	BRA-e	BRA-b	TBA	P-Rom m ²	S-Rom m ²
SUM BYGNING						
SUM BRA						

BRA-i:

Entré(2,8m²), gang(7m²), bad(6,2m²), vaskerom(2,9m²), soverom(6,8m²), soverom(10,6m²), soverom(7m²), stue og kjøkken(27m²).

BRA-e:

Carport: Ekstern bod(4,4m²).

MERKNADER OM AREAL:

Arealene av hvert rom (nettoareal) summert vil avvike fra oppgitt totalt areal. Dette som følge av at tykkelsen av skillevegger/innervegger og eventuelle sjakter eller piper er trukket fra nettoarealet av hvert rom, men skal iht. målreglene (NS3940) medregnes i totalarealet.

Takstmann har ikke kontrollert seksjoneringspapirer, tegninger eller andre godkjenninger tilknyttet eksterne boder. Eksterne boder er fremvist av eier og kan avvike.

MERKNADER OM ANDRE ROM:**FORUTSETNINGER: (Værforhold, hindringer, etc.):**

Det var ingen hindringer på befaringsdagen. Klimatiske forhold som temperaturforandringer, nedbørmengde m.m. vil kunne påvirke boligen. Se pkt. Tilleggsopplysninger for ytterligere informasjon.

ANDRE MERKNADER:

TILSTEDE VED BEFARINGEN:
Hjemmelshaver

BYGGMESTER:

En BMTF-sertifisert takstmann er en byggmester e.l.l. som er medlem av Byggmestrenes Takseringsforbund. Det vil si han/hun har minimum 6 års erfaring med å analysere, reparere og bygge boliger.

Mester er en beskyttet tittel som deles ut av Kongen til den som oppfyller de kvalifikasjonskrav som blir stilt i medhold til lov om mesterbrev i håndverk og annen næring.

Den BMTF-sertifiserte takstmannen skal alltid etterleve de etiske regler og regelverket som gjelder for Byggmestrenes Takseringsforbund.

INTEGRITET:

UAVHENGIG TAKSTMANN

Denne rapporten er utarbeidet av en uavhengig takstmann uten bindinger til andre aktører i eiendomsbransjen. Takstmannen har verken et ansettelsesforhold til, eller økonomisk interesse i sin oppdragsgivers virksomhet. For nærmere beskrivelse av kravene til takstmannens integritet, se BMTFs etiske retningslinjer på www.BMTF.no

Ansvarlig for rapporten:

Mats Hansen

Tømrersvenn, byggmester og BMTF sertifisert takstmann

11/04/2024

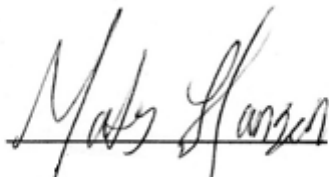

Mats Hansen

1. Våtrom**1.1 Våtrom****TG 1** 1.1.1 Overflate vegger og himling

- Det er ikke påvist riss og sprekker.
- Det er ikke påvist sprekker i fuger.
- Det er ikke påvist bom (hulrom) under fliser.
- Det er ikke påvist fuktskader, spor etter skadedyr.

Det er benyttet fliser på veggene og malte flater i himlingen på badet.

Det er benyttet malte flater og fliser på veggene og malte flater i himlingen på vaskerommet.

Overflatene fremstod med normal brukslitasje i henhold til alder.

Merknader:**TG 1** 1.1.2 Overflate gulv

- Det er ikke påvist riss og sprekker.
- Det er ikke påvist sprekker i fuger.
- Det er påvist bom (hulrom) under fliser.
- Det er ikke påvist spor etter råteskade, muggvekst eller skadedyr.
- Det er ikke påvist knirk i gulvet.

Det er benyttet fliser på gulvene.

Overflatene fremstod med normal bruksslitasje i henhold til alder.

Merknad/vurdering av avvik:

Det ble registrert bom i enkelte fliser. Når ikke hele flisen har kontakt med underlaget, vil det oppstå luftlommer. Dette blir kalt "bom", og kan medføre at flisen sprekker ved belastning.

Merknader:**TG 1** 1.1.3 Membran, tettesjiktet og sluk

Membranen er fra 2015

Det er ikke påvist avvik i forhold til sluk, rørgjennomføringer, mansjetter eller klemring.

Det er muligheter for å rengjøre sluk.

Det er ikke boret hull i tilstøtende rom eller fra undersiden. Se under.

Det er fuktkontrollert med egnet fuktmåleverktøy. Se under.

Det gjøres spesielt oppmerksom på at tekking (membran og mansjetter) ikke er kontrollerbare fordi dette bare kan gjøres ved å demontere fliser. Denne type destruktive undersøkelser blir aldri foretatt ved en tilstandskontroll for eierskifterapport.

Alder og observasjoner gjort på befaringsdagen tilsier at det er membran.

Det er benyttet plastsluk.

Hulltaking:

Det ble ikke gjennomført hulltaking som følge av rommets plassering, aktuelle vegger for hulltaking vender mot naboileilighet eller innredning på motsatt side. Hulltaking er en inspeksjonsmetode hvor det borres et inspeksjonshull på 73mm fra tilstøtende rom for å undersøke for fukt/skader. Det er imidlertid gjennomført fuktkontroll med fuktindikator, denne ga ikke utslag for unormale fuktverdier. Hulltaking vil generelt gi en bedre fuktanalyse.

Badet inneholder: Vegghengt toalett, helstøpt servant, skuffer under servant med slette fronter, dusjdører i klart glass.

Vaskerommet inneholder: Opplegg for vaskemaskin, utslagsvask.

Merknader:

2. Kjøkken

TG 1 2.1 Kjøkken

Vanninstallasjonen er fra 2015

Det er ikke påvist knirk, skader eller fuktskjolder på gulvet.

Det er ikke påvist fukt ved kjøleskap, vaskemaskin, varmtvannsbereder eller andre vanninstallasjoner.

Det er ikke påvist avvik i forhold til trykk i vannkran.

Det er ikke påvist avvik i forhold til avrenning fra avløp.

Det er ikke påvist symptomer på fukt og råte i nabokonstruksjoner.

Kjøkkeninnredning med slette fronter, heltre benkeplate, over benkeplaten er det benyttet fliser, stål oppvaskum, ventilator.

- Integrert induksjonsplatetopp
- Integrert stekeovn
- Integrert kjøl- og frys
- Integrert oppvaskmaskin

Teknisk tilstand på hvitevarer er ikke kontrollert.

Fuktkontroll som er foretatt med fuktindikator ga ikke unormale fuktverdier i områder der det anses og være fare for fuktvandring. Disse områdene er i hovedsak i underskap under vask, området rundt oppvaskmaskin og på gulv rundt søkkel list.

Merknad/vurdering av avvik:

Kjøkkenet er ikke utstyrt med komfyrvakt. Det er krav til fastmontert komfyrvakt i alle nye boliger fra 2010. Ved oppussing gjelder kravet om fastmontert komfyrvakt dersom det legges opp ny kurs til platetopp eller komfyr.

Merknader:

3. Andre Rom

TG 1 3.1 Andre rom

Generelt: Normal brukslitasje på overflater. Vær oppmerksom på at det som regel vil være diverse mindre hull i overflater etter bilder/hyller etc, og noe misfarge/skjolder hvor bilder, hyller/ møblement etc har vært plassert. På gulv vil det som regel være diverse slitasje, og noe misfarge/ riper og lignende hvor møblement har vært plassert. Dette er normalt i en fraflyttet boenhet, og slike mindre "avvik" er å anse som normalt.

Merknader:

4. Vinduer og ytterdører

TG 1 4.1 Vinduer og ytterdører

Det er ikke påvist punkterte glass.

Det er ikke påvist avvik ved beslag, vannbord, omramming, karm eller ytre tetting.

Dører og vinduer vurderes som sikre mot vanninntrengning i konstruksjonen.

Vinduer med isolerglass i pvckarmer.

Vinduene er fra byggeår.

Vinduene har normal brukslitasje i henhold til alder.

Altandør med felt av isolerglass.

Dørene er fra byggeår.

Dørene fremstod med normal brukslitasje i henhold til alder.

Det ble ikke oppdaget punkterte glass eller andre avvik under befaringen. Punkterte glass kan tidvis være vanskelig og observere.

Merknader:

5. Balkonger, verandaer og lignende

TG 1 5.1 Balkonger, verandaer og lignende

Konstruksjonen vurderes som forsvarlig festet.

Det er ikke påvist svekkelser i forankring eller understøtting.

Det er ikke påvist skader, slik som avskalling, deformasjoner, riss, sprekker, råteskader og/eller rust på overflater.

Vannavrenning vurderes som tilstrekkelig.

Oppkant mot vegg og dør vurderes som tilstrekkelig.

Fra stuen er det utgang til terrasse på 28,5m².

Terrassen er oppført i trekonstruksjoner, normalt vedlikehold må påregnes.

Merknader:

6. VVS

TG 1 6.1 WC og innvendige vann- og avløpsrør

Innvendige vann og avløpsrør er fra 2015

Materiale, sammenkoblingspunkter, kondensisolasjon og termisk isolasjon vurderes som tilfredsstillende.

Avløpskapasiteten vurderes som tilfredsstillende.

Lukt fra avløpssystemet vurderes som tilfredsstillende.

Det er WC med innebygget sisterner.

Det er spalte på innebygget sisterner for WC.

Det gjøres oppmerksom på at det kun er synlige rørinstallasjoner som er kontrollert. Rørgjennomføringer som er skjult i vegg er ikke videre undersøkt.

Det er benyttet rør i rør - plastrør til vannforsyningsrør.

Forventet levetid på plastrør: 25 - 50 år.

Boligen har sluk og avløpsrør i plast.

Forventet levetid for sluk av plast: 30-50 år.

Merknader:

TG 1 6.2 Varmtvannsbereder

Varmtvannsbereder er fra 2015

Det er ikke påvist avdrypp og fuktskjolder ved bereder.

Berederens plassering er tilfredsstillende.

Varmtvannsberederen er plassert på badet og er av typen Høiax 200 liter.

Merknader:

TG 1 6.3 Ventilasjon

Ventilasjonsanlegget var nytt i 2015

Boligen har ikke naturlig ventilasjon.

Boligen har balansert ventilasjon.

Tilluft, avtrekk og luftutveksling vurderes som tilfredsstillende.

Boligen har balansert ventilasjonsanlegg.

Normalt vedlikehold/service og rens av ventilasjonsanlegget må utføres ved behov.

Merknader:

7. Elektrisk anlegg og samsvarserklæring

TG 1 7.1 Elektrisk anlegg og samsvarserklæring

Når det gjelder resultater fra det lokale el-tilsynet: Se eventuelt eiers egenerklæringskjema.

Det elektriske anlegget ble installert i 2015

I følge eier/oppdragsgiver har det ikke vært brann, branntilløp eller varmgang i anlegget. Se eventuelt egenerklæringskjema fra selger.

I følge eier/oppdragsgiver løses ikke sikringene ut ofte. Se eventuelt egenerklæringskjema fra selger.

Det er ikke påvist at plugg på varmtvannsbereder er brunsvidd.

Det er ikke observert synlige tegn på termiske skader på kabler, brytere, downlights, stikkontakter eller elektrisk utstyr.

Kabler er tilstrekkelig festet.

El. Anlegg: Sikringsskapet er montert på vaskerommet og inneholder automatsikringer. Sikringsskapet er ikke videre undersøkt da dette krever spesialkompetanse.

Det er ikke opplyst om årstall for forrige tilsyn av det elektriske anlegget. Det foreligger ikke dokumentasjon på gjennomført tilsyn eller dokumentasjon etter gjennomført tilsyn (dokumentasjon på avvik, mangler eller dokumentasjon på at anlegget er uten avvik).

Undertegnede takstmann har ikke fagkompetanse/spesialkompetanse til å utføre kontroll av elektriske anlegg og elektriske installasjoner. Det stilles strenge krav til kompetanse for kontroll av elektriske anlegg. Det anbefales på generelt grunnlag at registrert/autorisert elektroinstallatør/kontrollør foretar en kontroll av hele det elektriske anlegget.

Vurderingen av det elektriske anlegget er basert på visuell besiktigelse, opplysninger gitt av eier med eventuell tilhørende fremvist dokumentasjon, samt standard sjekklister (begrensede undersøkelser sammenlignet med godkjent elk kontroll).

Branntekniske forhold:

Alle boliger skal ha brannalarmanlegg eller røykvarslere. Minimumskravet er at man har minst én røykvarsler i hver etasje i boligen.

Alle boliger skal ha slukkeutstyr som husbrannslange, eller brannslukningsapparat. Brannslukningsapparatet må være på minst 6 kg (effektivitetsklasse på minst 21 A for skumapparat). Ved bruk av brannslange skal brannslangen være tilkoblet fast vannforsyning, det anbefales kuleventil (type kran).

Merknad/vurdering av avvik:

Det er ikke opplyst om forrige tilsyn av anlegget. Det må utføres el.kontroll (av autorisert kontrollør) av hele anlegget. Det hefter en risiko for pålegg om utbedringer på elektriske anlegg etter utført utvidet kontroll.

Merknader:

Vær oppmerksom på:

Egenerklæringsskjema er levert før oppstart av oppdraget.

Det er ikke fremlagt godkjente tegninger av boligen.

Det er ingen avvik i forhold til rømming og romhøyde, ut ifra gjeldende forskrifter for da boligen/rommene ble byggemeldt.

Innvendige rekkverk og håndrekker er i henhold til gjeldende forskrifter når bygningsdelen ble byggesøkt.

Tilleggsopplysninger:

Den bygningssakkyndige har ikke kontrollert om det foreligger offentligrettslige pålegg fra kommunen. Det er ikke kontrollert om det er pågående byggesaker, endringer i reguleringsplan som berører den aktuelle eiendommen eller andre ytre påvirkninger.

Vedrørende egenerklæringsskjema: Skjema vil følge som vedlegg til salgsoppgaven, det anbefales eventuelle interessenter å lese gjennom skjema før et eventuelt salg/kjøp gjennomføres. Det kan være flere relevante/nyttige opplysninger i dette skjema som ikke er videre beskrevet i denne rapporten.

Tilstandsrapporten har en gyldighet på 12 mnd. fra rapportdato. Skulle det oppstå skader, endringer eller annet av betydning ved boligen, oppfordres eier/selger til å informere om forholdene og oppdatere tilstandsrapporten.

I tilstandsrapporten har den bygningssakkyndige ikke gjort undersøkelser/vurderinger av bygningens estetikk og arkitektur, fellesarealer (med mindre boligeieren har vedlikeholdsplikt for fellesarealer), tilleggsbygg som garasje, biloppstillingsplass eller lignende i fellesanlegg/fellesområdet.

Takstmannens vurdering ved TG2:

Takstmannens vurdering ved TG3:

VEDTEKTER FOR SAMEIET KLEPPEGREND 38

Vedtatt i sameiermøte
Den 25.04.2017
i medhold av lov om eierseksjoner
23. mai 1997 nr. 31

1. NAVN OG OPPRETTELSE

Sameiets navn er Sameiet Kleppegrend 38 og har gårdsnummer 9 og bruksnummer 146 i Askøy kommune. Eiendommen er seksjonert i 4 boligseksjoner. Totalt boligareal er 366 kvm Seksjon nummer 1 og 2 har netto boligareal på 74 kvadratmeter. Seksjon nummer 3 og 4 har netto boligareal på 108 kvadratmeter. Sameiebrøken er basert på seksjonens areal.

2. ORGANISERING AV SAMEIET, RÅDERETT

- 2.1** Bebyggelsen og tomten ligger i sameie mellom eierne av de seksjoner som bebyggelsen og tomten er oppdelt i. Seksjonen kan ikke skilles fra deltakerinteressen i sameiet. For hver seksjon er det fastsatt en sameiebrøk som uttrykker sameieandelens størrelse.

Tomten og alle deler av bebyggelsen som ikke etter oppdelingen omfattes av bruksenheter, er fellesarealer.

2.2 Rettslig rådighet over seksjonen¹

Med de unntak som er fastsatt i eierseksjonsloven og disse vedtekter, har den enkelte sameier full rettslig rådighet over sin seksjon, herunder rett til salg, bortleie og pantsettelse. Sameiets styre skal underrettes om alle overdragelser og leieforhold.

Ved utleie:

Før utleie begynner, plikter sameieren å gi styret skriftlig melding om leietakers navn og fødselsnummer, samt gjøre leietakerne kjent med bestemmelsene i sameiets vedtekter og husordensregler.

Forkjøpsrett:

Ingen kan erverve mer enn to seksjoner i sameiet. Det er enstemmig vedtatt i sameiet at de øvrige seksjonseierne i sameiet har forkjøpsrett dersom andel skifter eier.

2.3 Bruken av bruksenheter og fellesarealer

2.3.1 Bruksenheter og fellesarealer

Den enkelte sameier har enerett til å bruke sin bruksenhet og rett til å benytte fellesarealene til det de er beregnet eller vanlig brukt til, og for øvrig til bruk som er i samsvar med tiden og forholdene.

Dersom sameiermøtet ikke har truffet vedtak om bruken, bestemmer styret hvordan fellesarealene skal brukes. Fellesarealene må ikke brukes slik at andre sameiere hindres i å bruke dem. Alle installasjoner på fellesarealene må på forhånd godkjennes av styret. Tiltak som er nødvendige på grunn av en sameiers eller et husstandsmedlems funksjonshemming kan ikke nektes godkjent uten saklig grunn.

Bruksenheter og fellesarealer må ikke brukes slik at bruken på en urimelig eller unødvendig måte er til skade eller ulempe for andre sameiere.

Sameiermøtet kan vedta og endre husordensregler med vanlig flertall av de avgitte stemmer. Sameierne plikter å følge de til enhver tid gjeldende husordensregler.

3. VEDLIKEHOLD

3.1 Bruksenheter

Det påligger den enkelte sameier å besørge og bekoste innvendig vedlikehold av bruksenheter, herunder inventar, utstyr, apparater, tapet, vegg-, gulv-, og himlingsplater, sluk og vann- og fukstsperrer i våtrom, skillevegger, listverk, skap, benker, ruter, innvendige dører og karmen, samt inngangsdør.

Innvendige vann- og avløpsledninger omfattes av vedlikeholdsplikten så langt de er synlige i eller lett tilgjengelige fra bruksenheter, og ikke er bygget inn i etasjeskillere og andre bærende konstruksjoner, eller også betjener andre bruksenheter. Innkassing og andre hindringer utført av nåværende eller tidligere sameiere, fritar ikke for vedlikeholdsplikt.

Sameieren er ansvarlig for elektriske ledninger til og med bruksenheters sikringsboks. Sameieren er ansvarlig for å holde bruksenheter oppvarmet, slik at rør ikke fryser.

Vedlikeholdsplikten omfatter også sluk, gulvbelegg, utgangsdør til og innsiden av balkonger og terrasser og andre arealer seksjonseieren har enerett til å bruke.

Sameieren er ansvarlig for at bruksenheter er utstyrt med påbudt brannvernutstyr, og at dette fungerer og er i forskriftsmessig stand.

Sameieren har plikt til å gjennomføre forsvarlig vedlikehold, slik at det ikke oppstår skade på fellesarealer eller andre bruksenheter, eller ulempe for andre sameiere.

3.2 Fellesarealer

Alt vedlikehold av fellesarealer og fellesanlegg ute og inne, så som tomten, hele bygningskroppen med vegger, trapperom, ganger, rør og ledninger, påhviler sameierne i fellesskap (sameiet). Dette omfatter ikke arealer som er underlagt en eller flere

sameieres eksklusive bruksrett og derav følgende vedlikeholdsansvar. Utskifting av vinduer grunnet normal bruksslitasje til seksjonene påhviler sameiet.

4. FELLESKOSTNADER

Felleskostnader er alle kostnader ved eiendommens drift som ikke gjelder den enkelte bruksenhet, så som vedlikeholdskostnader, forsikringer, administrasjonskostnader, skatter og offentlige avgifter med mer.

Styret skal påse at alle felleskostnader blir dekket av sameiet etter hvert som de forfaller, slik at man unngår at kreditor gjør krav gjeldende mot de enkelte sameiere for sameiernes felles forpliktelser.

Til dekning av sin andel av felleskostnadene skal den enkelte sameier forskuddsvis hver måned betale et a kontobeløp fastsatt av styret. Endring av a kontobeløp kan tidligst tre i kraft etter en måneds varsel.

Sameiermøtet vedtar med alminnelig flertall avsetning til fond til dekning av fremtidige vedlikeholdsutgifter, påkostninger eller andre fellestiltak på eiendommen. De beløp sameierne skal betale til fondet innkreves samtidig med den månedlige betalingen til dekning av felleskostnader.

Felleskostnadene skal fordeles mellom sameierne etter størrelsen på sameiebrøkene, med mindre særlige grunner taler for å fordele kostnadene etter nytten for den enkelte bruksenhet eller etter forbruk, eller annet gyldig vedtas med tilslutning fra de sameiere det gjelder.

For sameiernes felles ansvar og forpliktelser overfor utenforstående hefter den enkelte sameier i forhold til sameiebrøk.

5. LOVBESTEMT PANTERETT

De andre sameierne har lovbestemt panterett i seksjonen for krav mot sameieren som følger av sameieforholdet. Pantekravet kan ikke overstige et beløp som for hver bruksenhet svarer til folketrygdens grunnbeløp på det tidspunktet da tvangsdekning besluttes gjennomført.

6. SAMEIERMØTET

6.1 Den øverste myndighet i sameiet utøves av sameiermøtet. Ordinært sameiermøte holdes hvert år innen utgangen av april. Ekstraordinært sameiermøte skal holdes når styret finner det nødvendig.

Alle sameiere har rett til å delta i sameiermøte, med forslags-, tale-, og stemmerett. Styreleder plikter å være tilstede på sameiermøtet, med mindre det er åpenbart unødvendig eller det foreligger gyldig forfall. Ett ekstra husstandsmedlem fra hver

boligseksjon, styremedlemmer og leiere av boligseksjon, har rett til å være tilstede på sameiermøtet og rett til å uttale seg.

Det skal under møtelederens ansvar føres protokoll over de saker som behandles og alle vedtak som treffes av sameiermøtet. Protokollen leses opp før møtets avslutning og underskrives av møtelederen og minst en av de tilstedeværende sameierne valgt av sameiermøtet. Protokollen skal holdes tilgjengelig for sameierne.

6.2 Innkalling til sameiermøte

Innkalling til sameiermøtet skal skje med varsel på minst åtte dager, høyst tjue dager. Det skal tilstrebtes å finne et tidspunkt der alle eierseksjonene er representert. Ekstraordinært sameiermøte kan, om det er nødvendig, innkalles med kortere frist, som likevel skal være minst 3 dager.

Styret skal på forhånd varsle sameierne om dato for sameiermøtet, og om siste frist for innlevering av saker som ønskes behandlet.

Senest en uke før ordinært sameiermøte skal styrets årsberetning og regnskap sendes ut til alle sameiere med kjent adresse. Dokumentene skal også være tilgjengelige i sameiermøtet.

Blir sameiermøte som skal holdes etter loven, vedtekter eller vedtak i sameiermøte ikke innkalt, kan en sameier eller et styremedlem kreve at tingretten snarest, og for sameiernes felles kostnad, innkaller til sameiermøte.

6.3 Saker som skal behandles på ordinært sameiermøte

På det ordinære sameiermøtet skal disse saker behandles:

- Konstituering.
- Styrets årsberetning.
- Styrets regnskapsoversikt for foregående kalenderår til eventuell godkjenning.
- Valg av styremedlem og vararepresentanter. Styreleder velges særskilt.
- Gjennomgang av plan for ivaretagelse av fellesområder
- Andre saker som er nevnt i innkallingen.

6.4 Møteledelse, flertallskrav og protokoll

Sameiermøtet skal ledes av styrelederen med mindre sameiermøtet velger en annen møteleder, som ikke behøver være sameier.

Med de unntak som følger av loven eller vedtektene avgjøres alle saker med alminnelig flertall av de avgitte stemmer. Hver seksjon har en stemme. Blanke stemmer anses som ikke avgitt. Ved stemmelikhet foretas loddtrekning.

Det kreves enighet av de avgitte stemmene i sameiermøtet for vedtak om:

- ombygging, påbygging eller andre endringer av bebyggelsen eller tomten som etter forholdene i sameiet går utover vanlig forvaltning eller vedlikehold,
- omgjøring av fellesarealer til nye bruksenheter eller utvidelse av eksisterende bruksenheter,

- salg, kjøp, bortleie eller leie av fast eiendom, herunder seksjon i sameiet som tilhører eller skal tilhøre sameierne i fellesskap,
- andre rettslige disposisjoner over fast eiendom som går utover vanlig forvaltning,
- samtykke til endring av formål for bruksenheter, og til reseksjonering som medfører øking av det samlede stemmetall,
- tiltak som har sammenheng med sameiernes bo- eller bruksinteresser og som går ut over vanlig forvaltning og vedlikehold, når tiltaket fører med seg økonomisk ansvar eller utlegg for sameierne på mer enn 10 prosent av de årlige fellesutgiftene.

Vedtak om salg eller bortfeste av hele eller vesentlige deler av eiendommen, samt vedtak som innebærer vesentlige endringer av sameiets karakter, krever tilslutning fra samtlige sameiere.

Det skal under møteleders ansvar føres protokoll over alle saker som behandles og alle vedtak som gjøres av sameiermøtet. Protokollen skal underskrives av møtelederen og minst én sameier som utpekes av sameiermøtet blant de som er tilstede. Protokollen skal til enhver tid holdes tilgjengelig for sameierne.

7. STYRET

- 7.1** Sameiet skal ha et styre bestående av to medlemmer og to varamedlemmer. Styrets medlemmer velges av sameiermøtet med vanlig flertall av de avgitte stemmene. Styrets leder velges særskilt.

Styremedlemmer tjenestegjør i et år av gangen om ikke annet fastsettes i disse vedtektene.

7.2 Styrets oppgaver og myndighet

Styret skal sørge for vedlikehold og drift av eiendommen, og ellers sørge for forvaltningen av sameiets anliggender i samsvar med lov, vedtekter og vedtak i sameiermøtet.

Avgjørelser som kan tas av et alminnelig flertall i sameiermøte, kan også tas av styret om ikke annet følger av lov, vedtekter eller sameiermøtets vedtak i det enkelte tilfelle.

I felles anliggender og ved salg, pantsettelse eller bortfeste, representerer styret sameierne og forplikter dem ved sin underskrift. Lederen og ett styremedlem i fellesskap forplikter sameiet og tegner sameiets navn.

8. HABILITETSREGLER FOR SAMEIERMØTE OG STYRE

Ingen kan selv eller ved fullmektig delta i avstemming på sameiermøtet om avtale overfor seg selv eller nærstående eller i saker om sitt eget eller nærståendes ansvar, eller om pålegg om salg eller fravikelse av egen seksjon. Det samme gjelder for avstemning om pålegg om salg eller krav om fravikelse etter eierseksjonsloven § 26 eller § 27.

Styremedlem må ikke delta i behandlingen eller avgjørelsen av noe spørsmål som vedkommende selv eller nærstående har en fremtredende personlig eller økonomisk særinteresse i.

9. BYGNINGSMESSIGE ARBEIDER

Utskifting av vinduer og ytterdører, oppsetting av markiser, endring av fasadekledning, endring av utvendige farger etc, skal skje etter en samlet plan vedtatt av sameiermøtet. Skal noe slikt arbeid utføres av sameierne selv, må det kun skje etter forutgående godkjenning av styret.

Tilbygg/påbygg og andre endringer av bebyggelsen som etter vedtektenes punkt 6.4 og eierseksjonsloven krever sameiermøtets samtykke, må ikke igangsettes før samtykke er gitt. Dette gjelder selv om bygningsmyndighetene har gitt tillatelse til igangsettelse. Søknad eller melding til bygningsmyndighetene må godkjennes av styret før byggemelding kan sendes.

10. SAMEIERS ERSTATNINGSANSVAR

Ved skader som skyldes en seksjonseiers uaktsomhet, eller som en seksjonseier på annen måte er erstatningsansvarlig for, skal seksjonseierens forsikring benyttes så langt den rekker, inkludert mulig egenandel, før sameiets forsikring benyttes. Ved skade som skyldes seksjonseiers uaktsomhet og som dekkes av sameiets forsikring, skal seksjonseieren betale egenandelen og andre direkte utlegg som ikke dekkes av forsikringen og som er en følge av skaden. Bestemmelsen gjelder uansett om skaden oppstår på fellesareal eller i en bruksenhet. Bestemmelsen gjelder også når skaden er forårsaket av noen av seksjonseierens husstand eller personer som seksjonseieren har gitt adgang til eiendommen eller overlatt sin seksjon til.

Når erstatningsansvaret er en følge av sameieforholdet, kan sameiets legalpanterett etter eierseksjonsloven § 25 og vedtektenes punkt 5 anvendes.

11. MISLIGHOLD

Hvis en sameier til tross for advarsel vesentlig misligholder sine plikter, kan styret pålegge vedkommende å selge seksjonen, jf. eierseksjonsloven § 26.

Advarsel skal gis skriftlig og opplyse om at vesentlig mislighold gir styret rett til å kreve seksjonen solgt. Pålegget om salg skal gis skriftlig og opplyse om at seksjonen kan kreves solgt ved tvangssalg hvis pålegget ikke er etterkommet innen en frist som ikke skal settes kortere enn seks måneder fra pålegget er mottatt.

12. FRAVIKELSE

Medfører sameierens oppførsel fare for ødeleggelse eller vesentlig forringelse av eiendommen eller er sameierens oppførsel til alvorlig plage eller sjenanse for eiendommens øvrige brukere, kan sameiets styre kreve fravikelse av seksjonen etter tvangsfullbyrdelseslovens kapitel 13, jf. lov om eierseksjoner § 27.

13. MINDRETALLSVERN

Sameiermøtet, styret eller andre som etter eierseksjonsloven § 43 representerer sameiet kan ikke treffe beslutning som er egnet til å gi visse sameiere eller andre en urimelig fordel på andre sameieres bekostning.

14. REVISJON OG REGNSKAP

Styret skal sørge for ordentlig og tilstrekkelig regnskapsførsel. Sameiets revisor velges av sameiermøtet, og tjenestegjør inntil ny revisor velges.

15. ENDRINGER I VEDTEKTENE

Endringer i sameiets vedtekter kan besluttes av sameiermøtet med minst tre fjerdedeler av de avgitte stemmer, med mindre eierseksjonsloven stiller strengere krav.

16. FORHOLDET TIL LOV OM EIERSEKSJONER

For så vidt ikke annet følger av disse vedtekter, gjelder reglene i lov om eierseksjoner av 27. mai 1997 nr 31.

Sign. Hege Torghatten

Sign. Sondre Emil Haugen Wikum

Sign. Kartirne Bøkan

Sign. Mireoslav Goc

Dette skjema vil være en del av salgsoppgaven

Meglerfirma	Mekleriet Vest AS	Oppdragsnr.	95240080
Adresse	Kleppegrend 38A		
Postnr.	5308	Sted	Kleppestø
Er det dødsbo?	<input checked="" type="checkbox"/> Nei <input type="checkbox"/> Ja	Avdødes navn	
Salg ved fullmakt?	<input checked="" type="checkbox"/> Nei <input type="checkbox"/> Ja	Navn hjemmelshaver	
Når kjøpte du boligen?	2015	Hvor lenge har du bodd i boligen?	8år og 4mnd <input type="checkbox"/> Har du bodd i boligen siste 12 mnd? <input type="checkbox"/> Nei <input checked="" type="checkbox"/> Ja
I hvilket selskap har du (evt. sameiet/brl/aksjelaget) tegnet bygningsforsikring?	Gjensidige Forsikring ASA	Polise/avtalensr	
Selger 1 Fornavn	Miroslav	Etternavn	Goc
Selger 2 Fornavn	Simona	Etternavn	Goc

SPØRSMÅL FOR ALLE TYPER

EIENDOMMER

(spørsmål som besvares med «Ja», skal beskrives nærmere i feltet

«Kommentar»)

1. Kjenner du til om det er/har vært feil ved våtrommene, f. eks. sprekker, lekkasje, råte, lukt eller soppskader?

Nei Ja Kommentar små lekkasje i 2023 i vaskerom

2. Kjenner du til om det er utført arbeid på bad/våtrom? Hvis nei, gå til punkt 3.

Nei Ja, kun faglært Ja, både av faglært og ufaglært / egeninnsats Ja, kun av ufaglært / egeninnsats

Firmanavn

Rørlegger firma

Redegjør for hva som ble gjort av hvem og når:

Rørlegger firma

2.1 Ble tettesjikt/membran/sluk oppgradert/fornyet?

Nei Ja

Firmanavn

Miroslav Goc

Redegjør for hva som ble gjort av hvem og når:

Ny membran, drenering,

2.2 Foreligger det dokumentasjon på arbeidene?

Nei Ja Kommentar

2.3 Er arbeidet byggemeldt?

Nei Ja Kommentar

3. Kjenner du til om det er/har vært feil på vann/avløp, herunder rørbrudd, tilbakeslag, tett sluk eller lignende?

Nei Ja Kommentar

4. Kjenner du til om det er/har vært utført arbeid/kontroll på vann/avløp?

Nei Ja, kun faglært Ja, både av faglært og ufaglært / egeninnsats Ja, kun av ufaglært / egeninnsats

Firmanavn

Redegjør for hva som ble gjort av hvem og når:

5. Kjenner du til om det er/har vært problemer med drenering, fuktinnsig, øvrig fukt eller fuktmerker i underetasje/kjeller?

Nei Ja Kommentar

6. **Kjenner du til om det er/har vært problemer med ildsted/skorstein/pipe, f. eks. dårlig trekk, sprekker, pålegg etter tilsyn, fyringsforbud eller lignende?**
 Nei Ja Kommentaar
7. **Kjenner du til om det er/har vært skjevheter/setningsskader, f. eks. riss/sprekker i mur, skjeve gulv eller lignende?**
 Nei Ja Kommentaar
8. **Kjenner du til om det er/har vært sopp/råteskader i boligen?**
 Nei Ja Kommentaar
9. **Kjenner du til om det er/har vært insekter/skadedyr i boligen som f.eks. rotter, mus, maur eller lignende?**
 Nei Ja Kommentaar
10. **Kjenner du til om det er/har vært skjeggkre i boligen?**
 Nei Ja Kommentaar
11. **Kjenner du til om det er/har vært utettheter i terrasse/garasje/tak/fasade?**
 Nei Ja Kommentaar
12. **Kjenner du til om det har vært utført arbeider på terrasse/garasje/tak/fasade?**
 Nei Ja, kun faglært Ja, både av faglært og ufaglært / egeninnsats Ja, kun av ufaglært / egeninnsats
Firmanavn
Redegjør for hva som ble gjort av hvem og når:
13. **Kjenner du til om det er/har vært utført arbeider på el-anlegget eller andre installasjoner (f.eks. oljetank, sentralfyr, ventilasjon)? Hvis nei, gå til punkt 14.**
 Nei Ja, kun faglært Ja, både av faglært og ufaglært / egeninnsats Ja, kun av ufaglært / egeninnsats
Firmanavn
Redegjør for hva som ble gjort av hvem og når:
- 13.1 **Foreligger det samsvarserklæring for hele eller deler av det elektriske anlegget (i henhold til forskrift om lavspenningsanlegg)?**
 Nei Ja Kommentaar
14. **Kjenner du til om det er utført kontroll av el-anlegget og/eller andre installasjoner (f.eks. oljetank, sentralfyr, ventilasjon)?**
 Nei Ja Kommentaar
15. **Har du ladeanlegg/ladeboks for el-bil i dag?**
 Nei Ja Kommentaar
16. **Kjenner du til om ufaglærte har utført arbeider som normalt bør utføres av faglærte personer utover det som er nevnt tidligere (f.eks. på drenering, murerarbeid, tømmerarbeid etc.)?**
 Nei Ja Kommentaar
17. **Kjenner du til om det er nedgravd oljetank på eiendommen? Hvis nei, gå til punkt 18.**
 Nei Ja
- 17.1 **Har kommunen gitt dispensasjon til at den nedgravde oljetanken kan bli liggende, f. eks. ved at den nedgravde oljetanken tømmes, saneres eller fylles igjen med masser?**
 Nei Ja Kommentaar
18. **Kjenner du til forslag til- eller vedtatte reguleringsplaner, andre planer, nabovarsel, eller offentlige vedtak som kan medføre endringer i bruken av eiendommen eller eiendommens omgivelser?**
 Nei Ja Kommentaar
19. **Kjenner du til om det foreligger påbud/heftelser/krav/manglende tillatelser vedrørende eiendommen?**
 Nei Ja Kommentaar
20. **Selges eiendommen med utleiedel, leilighet eller hybel eller lignende?**
 Nei Ja
- 20.1 **Hvis ja, er rommene som benyttes til ovennevnte godkjent til beboelse (rom til varig opphold) av bygningsmyndighetene?**

Nei Ja Kommentar

21. Kjenner du til om det er innredet/bruksendret/bygget ut kjeller eller loft eller andre deler av boligen? Hvis nei, gå til punkt 22.

Nei Ja Kommentar

21.1 Er innredningen/utbyggingen godkjent hos bygningsmyndighetene?

Nei Ja Kommentar

22. Kjenner du til manglende brukstillatelse eller ferdigattest?

Nei Ja Kommentar

23. Kjenner du til om det er foretatt radonmåling?

Nei Ja Kommentar Kanskje i 2015

24. Kjenner du til om det foreligger skaderapporter, tilstandsvurderinger, boligsalgsrapporter eller målinger?

Nei Ja Kommentar Rapport fra 2023

25. Kjenner du til andre forhold av betydning som kan være relevant for kjøper å vite om (f.eks. rasfare, tinglyste forhold eller private avtaler)?

Nei Ja Kommentar

SPØRSMÅL FOR LEILIGHETER I

SAMEIER/BORETTSLAG/BOLIGAKSJESELSKAP:

26. Kjenner du til om sameie/laget/selskapet er involvert i tvister av noe slag?

Nei Ja Kommentar

27. Kjenner du til vedtak/forslag til vedtak om forhold vedrørende eiendommen som kan medføre økte felleskostnader/økt fellesgjeld?

Nei Ja Kommentar

28. Kjenner du til om det er/har vært sopp/råteskader/insekter/skadedyr i sameiet/laget/selskapet som f.eks. rotter, mus, maur eller lignende?

Nei Ja Kommentar

29. Kjenner du til om det er/har vært skjeggkre i sameiet/laget/selskapet (i fellesareal eller i andre boliger)?

Nei Ja Kommentar

TILLEGGSKOMMENTAR

Jeg bekrefter at opplysninger er gitt etter beste skjønn. Jeg er kjent med at dersom jeg har gitt ufullstendige, uriktige eller misvisende opplysninger om eiendommen, vil selskapet kunne søke hel eller delvis regress for sine utbetalinger eller redusere sitt ansvar helt eller delvis, jfr. Vilkår for boligselgerforsikring punkt 9.1 og forsikringsavtaleloven kapittel 4.

Jeg er orientert om at mitt mulige ansvar som selger etter avhendingsloven, eventuelt etter kjøpsloven (aksjeboliger), og om Anticimex Forsikrings boligselgerforsikringstilbud. Jeg er klar over at avtale om tegning av forsikring er bindende fra signering av egenerklæringsskjema. Premietilbudet som er gitt av megler er bindende for Anticimex Forsikring i 6 måneder fra oppdragsinngåelse med megler. Etter dette vil premien og forsikringsvilkårene kunne justeres.

Når premietilbudet ikke lenger er bindende for forsikrings-selskapet, må egenerklæringsskjemaet signeres på nytt og eventuelle endringer påføres. Det vil da være forsikringspremien og forsikringsvilkårene på ny signeringsdato som legges til grunn.

Det kan ikke tegnes boligselgerforsikring ved salg av boligeiendom i følgende tilfeller:

- mellom ektefeller eller slektninger i rett oppstigende eller nedstigende linje, søsken, eller
 - mellom personer som bor eller har bodd på boligeiendommen og/eller
 - når salget skjer som ledd i sikredes næringsvirksomhet/er en næringsseiendom
 - etter at boligeiendommen er lagt ut for salg.
- Dersom det ikke foreligger risikovurdering (tilstandsrapport) for boligeiendommen som tilfredsstillter kravene i forskrift til avhendingslova FOR-2021-06-08-1850

Forsikringselskapet kan ved skriftlig samtykke likevel akseptere tegning av forsikring også i ovennevnte tilfeller. Dersom selskapet ikke har gitt skriftlig samtykke, kan erstatningen bortfalle.

Ved oppgjørsoppdrag trer forsikringen i kraft når kontrakten er signert av begge parter, begrenset til siste 12 måneder før overtakelse.

For øvrig oppfordrer selger potensielle kjøpere til å undersøke eiendommen grundig, jf. avhendingsloven § 3-10 og kjøpslovens § 20 (aksjeboliger).

Ved signering av nærværende skjema aksepteres at Buysure AS, Visma Real Estate AS og Signicat AS ikke har ansvar for transaksjonen som tjenesten benyttes til, og ikke kan holdes ansvarlig for eventuelt tap av noen art som følge av brukerfeil, eventuelle feil ved Signicat AS og Visma Real Estate AS sine tjenester eller tredjepartsløsninger, herunder BankID.

Forsikringsvilkårene leser du i sin helhet på:

<https://buysure.no/Anticimex/vilkaar>

Les mer om boligselgerforsikringen og se prislister her:

buysure.no/boligselgerforsikring

Jeg ønsker å tegne boligselgerforsikring, og bekrefter å ha mottatt og lest forsikringsvilkårene og informasjonsbrosjyre til selger i forbindelse med tegning av boligselgerforsikring. Forsikringen trer i kraft på det tidspunkt det foreligger en budaksept mellom partene, begrenset til tolv måneder før overtakelse. Ved oppgjørsoppdrag trer forsikringen i kraft når kontrakten er signert av begge parter, begrenset til siste 12 måneder før overtakelse. Jeg bekrefter med dette at eiendommen ikke er en næringsseiendom, at den ikke selges som ledd i næringsvirksomhet eller mellom ektefeller eller slektninger i rett oppstigende eller nedstigende linje, søsken, eller mellom personer som bor eller har bodd på boligeiendommen. Dersom forsikringen er tegnet i strid med ovenstående (se også forsikringsvilkårene punkt 9) kan Anticimex Forsikring søke hel eller delvis regress for sine utbetalinger og/eller redusere sitt ansvar helt eller delvis. Jeg er innforstått med at eiendomsmegleren ikke har fullmakt til å gjøre unntak fra ovennevnte begrensninger. Jeg er oppmerksom på at 9% av total forsikringskostnad er honorar til Buysure AS. Honoraret inngår i den totale premien du som kunde betaler, inkl. evt. administrasjonsgebyrer.

Jeg ønsker ikke å tegne boligselgerforsikring, men megler har tilbudt meg å tegne slik forsikring.

Jeg kan ikke tegne boligselgerforsikring iht. vilkår

Kleppegrend 38A

Nabolaget Kleppe - vurdert av 44 lokalkjente

Nabolaget spesielt anbefalt for

- Familier med barn
- Etablerere
- Husdyreiere

Offentlig transport

Askøy senter	8 min	🚶
Linje 480, 493, 495, 496, 497, 499	0.5 km	
Jernbanestasjonen i Bergen	18 min	🚆
Linje L4, F4, R40	16.8 km	
Bergen Flesland	22 min	🚆

Skoler

Kleppe skole (1-7 kl.)	6 min	🚶
275 elever, 17 klasser	0.4 km	
Strusshamn skole (1-7 kl.)	5 min	🚶
341 elever, 18 klasser	2.9 km	
Kleppestø ungdomsskole (8-10 kl.)	5 min	🚶
633 elever, 45 klasser	2.6 km	
Erdal ungdomsskole (8-10 kl.)	7 min	🚶
321 elever, 24 klasser	4.3 km	
Askøy videregående skole	6 min	🚶
600 elever, 36 klasser	3 km	
Hop videregående skole	13 min	🚶
32 elever, 4 klasser	8.2 km	

Ladepunkt for el-bil

Askøy Amfi	8 min	🚶
AMFI Askøy	9 min	🚶

Opplevd trygghet

Veldig trygt 87/100

Kvalitet på skolene

Veldig bra 79/100

Naboskapet

Godt vennskap 72/100

Aldersfordeling

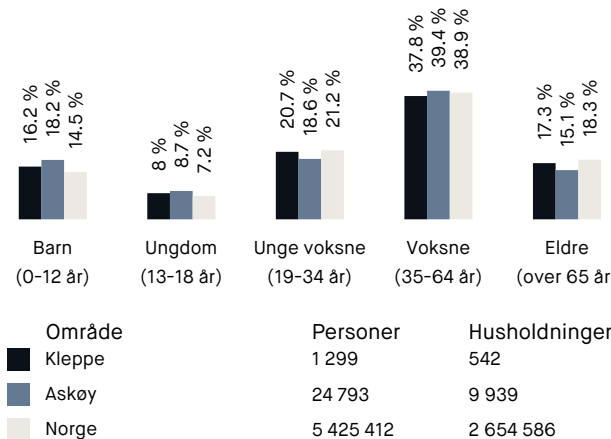

Barnehager

Kleppe barnehage (0-5 år)	10 min	🚶
71 barn	0.7 km	
Juvik barnehage (1-5 år)	14 min	🚶
103 barn	1 km	
Haugen barnehage (1-5 år)	14 min	🚶
34 barn	1 km	

Dagligvare

Coop Extra Askøy	8 min	🚶
Post i butikk, PostNord	0.6 km	
Rema 1000 Askøy	10 min	🚶
PostNord	0.8 km	

Primære transportmidler

1. Egen bil

2. Buss

Turmulighetene

Nærhet til skog og mark 98/100

Støynivået

Lite støynivå 92/100

Kvalitet på barnehagene

Veldig bra 85/100

Sport

🏃 Kleppe Skole Ballbinge	9 min 🚶
Ballspill	0.6 km
🏃 Nordre Krokås ballplass	21 min 🚶
Ballspill	1.5 km
🚴 Energi Trening	10 min 🚶
🚴 Nr1 Fitness Askøy	5 min 🚶

Boligmasse

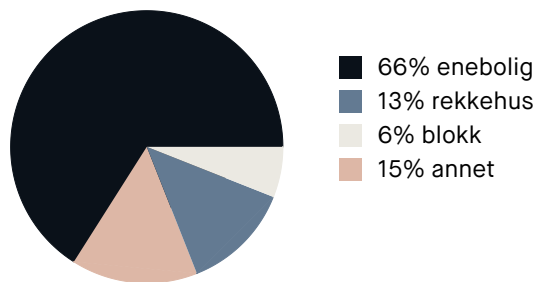

«Rolig, kort vei til skole, barnehage, buss, Bergen sentrum»

Sitat fra en lokalkjent

Varer/Tjenester

📍 AMFI Askøy	8 min 🚶
📍 Apotek 1 Askøy	8 min 🚶

Aldersfordeling barn (0-18 år)

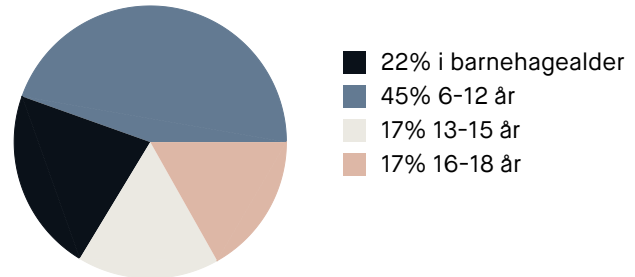

Familiesammensetning

Par m. barn



Par u. barn



Enslig m. barn



Enslig u. barn



Flerfamilier



0%

43%

■ Kleppe

■ Askøy

■ Norge

Sivilstand

		Norge
Gift	34%	33%
Ikke gift	54%	54%
Separert	8%	9%
Enke/Enkemann	4%	4%

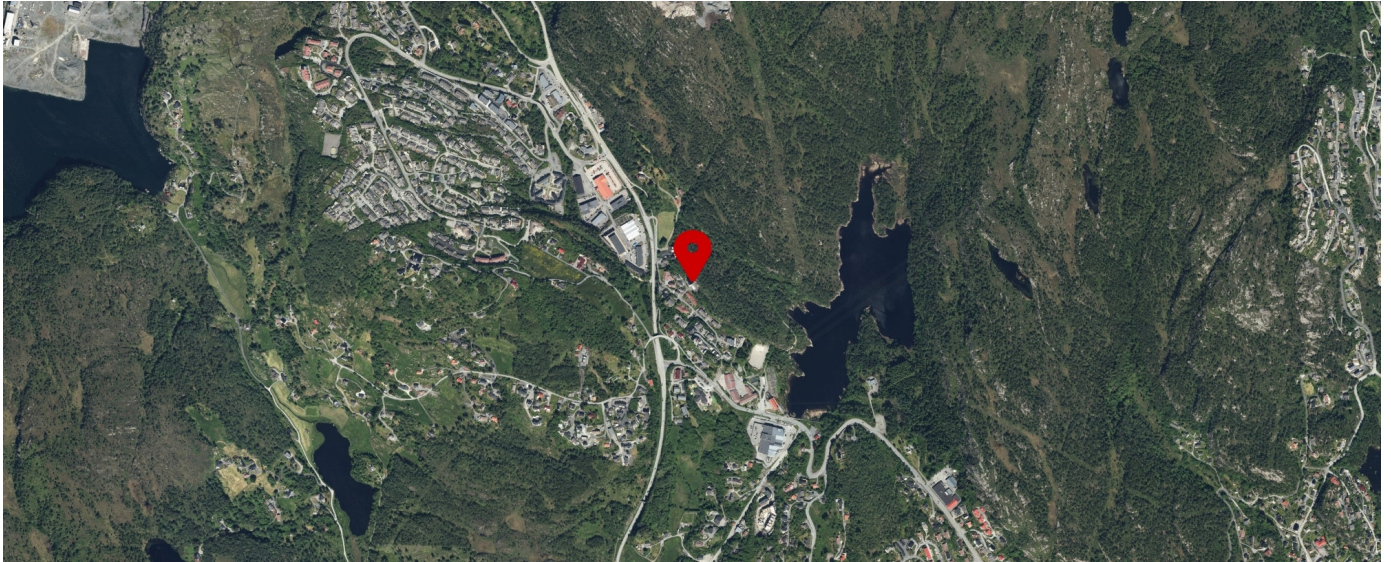

Innholdet på Nabolagsprofilen er innhentet fra ulike offentlige og private kilder og det kan forekomme feil eller mangler i dataene. Distanser/tid er beregnet basert på korteste kjørbare vei eller gangvei (der kjente gangveier er med i datagrunnlaget). Vurderingene og situatene fra lokalkjente er innhentet på nettstedet Nabolag.no og er aggregerte data basert på svar innenfor et gitt nabolag. Finn.no AS eller EIE eiendomsmegling Bergen Vest kan ikke holdes ansvarlig for feil eller mangler i dataene. Kilder: Statens Kartverk, Statistisk Sentralbyrå, Geodata AS, Nabolag.no m.fl. Copyright © Finn.no AS 2024



Askøy kommune

Adresse: Klampavikvegen 1, 5300 KLEPPESTØ

Telefon: 56158000

Utskriftsdato: 08.04.2024

Planopplysninger

EM §6-7

Oppdragstakerens undersøkelses- og opplysningsplikt

Kilde: Askøy kommune

Kommunenr.	4627	Gårdsnr.	9	Bruksnr.	146	Festenr.		Seksjonsnr.	2
Adresse	Kleppegrend 38A, 5308 KLEPPESTØ								

Opplysningene omfatter gjeldende planer og pågående planarbeid for eiendommen. Nærmere opplysninger om den enkelte plan med dokumenter, mindre endringer, etc finnes på internett, se lenker under. Oppgitte delarealer viser planinformasjon på eiendommen.

Det tas forbehold om riktigheten eller fullstendigheten av opplysningene i dette dokumentet. Det kan derfor ikke rettes krav som følge av at disse opplysningene benyttes som grunnlag for beslutninger.

Plantyper med treff

Kommuneplaner

Kommuneplaner under arbeid

Plantyper uten treff

Kommunedelplaner

Reguleringsplaner

Reguleringsplaner over bakken

Reguleringsplaner bunn

Bebyggelsesplaner

Bebyggelsesplaner under bakken

Kommunedelplaner under arbeid

Reguleringsplaner under bakken

Reguleringsplaner under arbeid

Reguleringsplaner under arbeid i nærheten

Bebyggelsesplaner over bakken

Midlertidige forbud

Kommuneplaner

Besøk kommunens hjemmeside for mer informasjon.

Id	9001 (https://www.arealplaner.no/4627/gi?funksjon=VisPlan&kommunennummer=4627&planidentifikasjon=9001)	
Navn	KOMMUNEPLANENS AREALDEL 2012- 2023	
Plantype	Kommuneplanens arealdel	
Status	Endelig vedtatt arealplan	
Ikrafttredelse	13.12.2012	
Bestemmelser	https://www.arealplaner.no/4627/dokumenter/12452/Bestemmelser%20Kommuneplanens%20arealdel%202012-2023%2C%20revidert%2018.02.16.pdf	
Delarealer	Delareal	1 725 m ²
	KPAngittHensyn	Hensyn grønnstruktur
	KPHensynsonenavn	H540_18
	Delareal	1 766 m ²
	Arealbruk	Boligbebyggelse,Framtidig
	Delareal	824 m ²
	KPHensynsonenavn	H220_2
	KPStøy	Gul sone iht. T-1442

Delareal 4 m²
KPAngittHensyn Hensyn friluftsliv
KPHensynsonenavn H530_9

Kommuneplaner under arbeid

Besøk kommunens hjemmeside for mer informasjon.

Id	9002 (https://www.arealplaner.no/4627/gi?funksjon=VisPlan&kommunennummer=4627&planidentifikasjon=9002)
Navn	Kommuneplanens arealdel 2023-2035
Status	Planlegging igangsatt
Plantype	Kommuneplanens arealdel

Reguleringsplaner under arbeid i nærheten (50 meter)

Besøk kommunens hjemmeside for mer informasjon

Ingen reguleringsplaner under arbeid innenfor 50 meter fra eiendommen.

tryggbudgivning.no



- den enkleste
og mest sikre
måten å by på
bolig i dag!

GI BUD MED BANKID

På eiendommens annonse vises det en "Gi bud"-knapp for elektronisk budgivning.

IDENTIFISER MED BANKID

Innlogging fungerer på samme måte som i din nettbank. Du kan også bruke BankID App (iOS/Android) eller BankID på mobil.

REGISTRERING AV BUD

Nettsiden hjelper deg med korrekt utfylling av budmeldingen.

ELEKTRONISK SIGNERING

BankID lar deg signere budmeldingen elektronisk. Budmeldingen overføres til eiendomsmegleren.

BUDRUNDEN

Etter signering vil du motta en SMS-kvittering. Gi budforhøvelser med BankID eller ved å svare på SMS-kvitteringen.

BUDREGLEMENT

Benytt "Gi bud"-knappen på eiendommens annonse for å registrere ditt bud elektronisk. «Gi bud»-knappen åpner nettsiden TryggBudgivning.no som er integrert i megler-systemet. Alle bud / budforhøvelser og forbehold overføres automatisk inn i budjournalen på den respektive eiendommen.

Du logger deg inn på TryggBudgivning.no ved å bruke BankID. Det er derfor viktig å huske å ta med deg din BankID-brikke på budgivningsdagen. Du kan gi bud fra datamaskin, nettbrett eller smarttelefon.

Når du benytter deg av TryggBudgivning.no trenger du ikke å ta bilde av legitimasjon eller sende inn budskjema til megler. Etter at bud er registrert med BankID får du en kvittering pr. SMS om at budet er mottatt.

Du registrerer budforhøvelser ved å logge inn på nytt med BankID eller ved å svare på SMS-kvitteringen som du allerede har mottatt. Budforhøvelser registreres også automatisk inn i meglersystemet.

Lykke til!

Gå til elektronisk budgivning: <https://tryggbudgivning.no/264/3268764/mwzdyouept>
Dersom du ønsker budskjema tilsendt som et eget dokument, ta kontakt med eiendomsmegler.

FORBRUKERINFORMASJON OM BUDGIVING



Sist oppdatert med virkning fra 1. januar 2014, i forbindelse med ikrafttredelse av endringer i eiendomsmeglingsforskriften.

Informasjonen er utarbeidet av Forbrukerombudet, Forbrukerrådet, Den Norske Advokatforening ved Eiendomsmeglingsgruppen, Eiendomsmeglerforetakenes Forening og Norges Eiendomsmeglerforbund, på grunnlag av blant annet forskrift om eiendomsmegling § 6-3 og § 6-4.

Nedenfor gis en oversikt over de retningslinjer som forbrukermyndighetene og organisasjonene anbefaler benyttet ved budgivning på eiendommen. Avslutningsvis gis også en kort oversikt over de viktigste rettsreglene tilknyttet budgivning.

Før det legges inn bud på eiendommen oppfordres budgiver til sette seg inn i all relevant informasjon om eiendommen, herunder eventuell salgsoppgave og teknisk rapport med vedlegg.

GJENNOMFØRING AV BUDGIVING:

1. På forespørsel vil megler opplyse om aktuelle bud på eiendommen, herunder om relevante forbehold.

2. Alle bud skal inngis skriftlig til megler, som formidler disse videre til oppdragsgiver. Kravet til skriftlighet gjelder også budforhøyelser og motbud, aksept eller avslag fra selger. Før formidling av bud til oppdragsgiver skal megler innhente gyldig legitimasjon og signatur fra budgiver. Kravet til legitimasjon og signatur er oppfylt for budgivere som benytter e-signatur, eksempelvis BankID eller MinID. Med skriftlige bud menes også elektroniske meldinger som e-post og SMS når informasjonen i disse er tilgjengelig også for ettertiden.

3. Et bud bør inneholde eiendommens adresse (eventuelt gnr/bnr), kjøpesum, budgivers kontaktinformasjon, finansieringsplan, akseptfrist, overtakelsesdato og eventuelle forbehold som for eksempel usikker finansiering, salg av nåværende bolig ol. Normalt vil ikke et bud med forbehold bli akseptert før forbeholdet er avklart. Konferer gjerne med megler før bud avgis.

4. Megler skal legge til rette for en forsvarlig avvikling av budrunden. I forbrukerforhold (dvs. der oppdragsgiver er forbruker) skal megleren ikke formidle bud med kortere akseptfrist enn kl. 12.00 første virkedag etter siste annonserte visning. Etter denne fristen bør budgivere ikke sette en kortere akseptfrist enn at megler har mulighet til, så langt det er nødvendig, å orientere oppdragsgiver,

budgivere og øvrige interessenter om bud og forbehold. Det bør ikke gis bud som diskriminerer eller utelukker andre budgivere. Dersom bud inngis med en frist som åpenbart er for kort til at megleren kan avvikle budrunden på en forsvarlig måte som sikrer oppdragsgiver og interessenter et tilstrekkelig grunnlag for sine handlingsvalg, vil megler fraråde budgiver å stille slik frist.

5. Megleren vil uoppfordret gi sin vurdering av det enkelte bud overfor oppdragsgiveren, når budet er gitt innenfor fristene i punkt 4.

6. Megleren skal så langt det er nødvendig og mulig holde budgiverne skriftlig orientert om nye og høyere bud og eventuelle forbehold. Megler skal så snart som mulig bekrefte skriftlig overfor budgivere at budene deres er mottatt.

7. Etter at handel har kommet i stand, eller dersom en budrunde avsluttes uten at handel er kommet i stand, kan en budgiver kreve kopi av budjournalen i anonymisert form.

8. Kopi av budjournal skal gis til kjøper og selger uten ugrunnet opphold etter at handel er kommet i stand. Dersom det er viktig for budgiver å bevare sin anonymitet, bør budet fremmes gjennom fullmektig.

VIKTIGE AVTALERETTSLIGE FORHOLD

1. Det eksisterer ingen angrerett ved salg/kjøp av fast eiendom.

2. Når et bud er innsendt til megler og han har formidlet innholdet i budet til selger (slik at selger har fått kunnskap om budet), kan budet ikke kalles tilbake. Budet er da bindende for budgiver frem til akseptfristens utløp, med mindre budet før denne tid avslås av selger eller budgiver får melding om at eiendommen er solgt til en annen (man bør derfor ikke gi bud på flere eiendommer samtidig dersom man ikke ønsker å kjøpe flere enn en eiendom).

3. Selger står fritt til å forkaste eller akseptere ethvert bud, og er for eksempel ikke forpliktet til å akseptere høyeste bud.

4. Når en aksept av et bud har kommet frem til budgiver innen akseptfristens utløp er det inngått en bindende avtale.

5. Husk at også et eventuelt bud fra selger til kjøper (såkalte «motbud»), avtalerettslig er et bindende tilbud som medfører at det foreligger en avtale om salg av eiendommen dersom budet i rett tid aksepteres av kjøper.

NORGES EIENDOMSMEGLERFORBUND | WWW.NEF.NO | FIRMAPOST@NEF.NO



Boligkjøperpakke Leilighet

- din nye leilighet ferdig forsikret

Boligkjøperpakke Leilighet inneholder boligkjøperforsikring, renteforsikring og innbo ekstra forsikring.

For fullstendig informasjon om hva forsikringene dekker og hvilke begrensninger som gjelder, se forsikringsbevis og vilkår på Tryg.no

Boligkjøperforsikring

Boligkjøperforsikring gir deg ekstra trygghet når du kjøper bolig. Du får juridisk hjelp hvis du oppdager feil og mangler ved boligen ut over det du kunne forvente ut fra salgsdokumentene og andre salgsopplysninger, og hvis det er gitt uriktige opplysninger som har påvirket kjøpet ditt. Boligkjøperforsikringen gir deg også juridisk hjelp ved rettstvister.

Innboforsikring

I pakken har du en god innbo ekstra forsikring med forsikringssum 2 millioner kroner.

Flytteforsikring

Innboforsikringen omfatter plutselige og uforutsette skader som oppstår i forbindelse med flytting av innboet til ny bolig.

Uhell

Innboforsikringen omfatter også skade ved uhell, som for eksempel at TV faller i gulvet og blir knust.

Skadeinsekter, mus og rotter

Får du skadeinsekter, mus eller rotter i boligen hjelper vi deg med bekjempelse. For eksempel bekjempelse av veggedyr eller kakerlakker.

Renteforsikring

Renteforsikringen dekker rentekostnader for boligen som skal selges. Forsikringen gjelder hvis du ikke har fått solgt din gamle bolig tre måneder etter du har overtatt ny bolig, med utbetaling i inntil ni måneder. Forsikringen gjelder ikke hvis du avslår bud på 95 % eller mer av prisantydningen.

Når og hvor kjøpes Boligkjøperpakke Leilighet?

Forsikringspakken kjøpes av eiendomsmegleren som foretar salget av boligen. Boligkjøperpakke Leilighet kan kjøpes av privatpersoner. Boligkjøperforsikringen gjelder fra kontraktsmøte, mens de andre forsikringene gjelder fra du overtar boligen, og i ett år.

Pris

Leilighet og rekkehus med andels-/aksjenummer **8.250 kroner**

Leilighet og rekkehus med seksjonsnummer **9.250 kroner**

Prisen på forsikringen for det første året legges inn i oppgjøret for din nye bolig. Du får ingen særskilt regning for forsikringene det første året.

Boligkjøperforsikringen kan beholdes i fem år.

Egenandel

Standard egenandel er kr 4.000 i innboforsikring og boligkjøperforsikring. Du får 10 timer innledende advokatbistand uten egenandel.

Spørsmål

Har du spørsmål om boligkjøperpakken kan du kontakte oss på telefon 915 04040

Dersom du skal melde inn en sak tilknyttet boligkjøperpakken, gjør du dette via våre hjemmesider Tryg.no/meld-skade.



Boligkjøperforsikring

- gir deg ekstra trygghet

Boligkjøperforsikring gir deg ekstra trygghet når du kjøper bolig. Du får juridisk hjelp hvis du oppdager feil og mangler ved boligen ut over det du kunne forvente ut fra salgsdokumentene og andre salgssopplysninger, og hvis det er gitt uriktige opplysninger som har påvirket kjøpet ditt. Boligkjøperforsikringen gir deg også ved behov juridisk rådgivning, advokathjelp og håndtering gjennom rettsapparatet.

Når og hvor kjøpes Boligkjøperforsikring

Forsikringen kjøpes fra eiendomsmegleren som foretar salget av boligen du kjøper. Boligkjøperforsikringen kan kjøpes av privatpersoner. Boligkjøperforsikringen gjelder fra kontraktsmøtet og opphører automatisk etter fem år.

Pris

Prisen avhenger av hvilken type bolig du kjøper. Prisen på forsikringen legges inn i oppgjøret for din nye bolig, og du får ingen særskilt regning på denne.

Leilighet og rekkehus med andels- eller aksjenummer	7.150 kroner
Leilighet og rekkehus med seksjonsnummer	8.950 kroner
Rekkehus med eget gnr/bnr	13.650 kroner
Enebolig, fritidsbolig, tomannsbolig, tomt	13.650 kroner

Spørsmål

Har du spørsmål om Boligkjøperforsikringen kan du lese mer om denne på våre hjemmesider www.tryg.no eller kontakte oss på telefon 915 04040

Boligkjøperpakke

**- din nye bolig
ferdig forsikret**

Boligkjøperpakke inneholder boligkjøperforsikring og innbo ekstra forsikring. Pakken omfatter også bygningsforsikring hvis du kjøper hus eller hytte, og renteforsikring hvis du kjøper hus eller leilighet.

Du finner mer informasjon om Boligkjøperpakke her:



www.tryg.no/forsikringer/partnere/buysure/boligkjoperpakke

LØSØRE OG TILBEHØR

Gjeldende fra januar 2020

Oversikten er utarbeidet av Norges Eiendomsmeglerforbund, Eiendom Norge og Advokatforeningens Eiendomsmeglingsgruppe, og er gjeldende fra 1. januar 2020.

Lov om avhending av fast eiendom (avhendingslova/avhl.) av 3. juli 1992 regulerer kjøper og selgers rettigheter og plikter ved overdragelse av fast eiendom og andeler i borettslag. I henhold til avhl. § 3-4 skal eiendommen, når annet ikke er avtalt, overdras med innredninger og utstyr som etter lov, forskrift eller annet offentlig vedtak skal følge med. Det samme gjelder varig innredning og utstyr som enten er fastmontert eller er særskilt tilpasset bygningen, jf. avhl. § 3-5. Loven inneholder ingen detaljert oversikt over hva som omfattes av «innredning og utstyr», og over hva som skal regnes som «fastmontert eller særskilt tilpasset». Partene kan fritt avtale hva som skal følge med eiendommen ved salg. Bransjens liste over løsøre og tilbehør som skal følge med eiendommen, er en del av avtalen mellom kjøper og selger dersom ikke annet er opplyst i salgssoppgaven, kjøper har tatt forbehold i bud eller avtale på annen måte er inngått. Der intet annet er avtalt, vil løsøre og tilbehør medfølge slik dette fremkommer av avhl. § 3-4 og § 3-5 og denne oversikt. Produkter og installasjoner som medfølger overdras uten noen form for garantier, utover eventuell gjenværende leverandørgaranti.

Dersom det er noe i nedenstående liste som ikke finnes på eiendommen, vil det heller ikke medfølge.

LISTEN OVER LØSØRE OG TILBEHØR SOM SKAL FØLGE MED EIENDOMMEN VED SALG NÅR ANNET IKKE FREMGÅR AV MARKEDSFØRING ELLER ER AVTALT:

1. HVITEVARER medfølger der dette er spesielt angitt i salgssoppgaven.

2. HELDEKKENDE TEPPER følger med uansett festemåte.

3. VARMEKILDER slik som ovner, kaminer, peiser, varmpumper og panelovner, følger med uansett festemåte. Frittstående biopeiser/ varmeovner og terrassevarmere medfølger ikke. Det følger ikke med varmekilder i rom som ikke har vegg- eller fastmonterte varmekilder på visning.

4. TV, RADIO OG MUSIKKANLEGG. TV-antennor og fellesanlegg for TV, herunder parabolantenne, og tuner/dekoder/tv-boks medfølger der dette eies av selger. Veggmontert TV/flatskjerm med tilhørende festeordning samt musikkanlegg følger ikke med (se også punkt 12).

5. BADEROMSINNREDNING/UTSTYR: Badekar, dusjkabinett, dusjvegger, alle fastmonterte speil og hyller, fastmonterte glass- og håndkleholdere, herunder håndklevarmere samt baderomsinnredning, medfølger.

6. GARDEROBESKAP medfølger, selv om disse er løse. Fastmonterte garderobehyller og knagger medfølger. Innredning i garderobeskap, for eksempel løse eller fastmonterte trådkurver, hyller, stenger og lignende, medfølger.

7. KJØKKENINNREDNING medfølger, herunder også åpne, fastmonterte hyller og løs eller fastmontert kjøkkenøy.

8. MARKISER, PERSIENNER og annen type innvendig og utvendig solskjerming, gardinoppheng, lamellgardiner og liftgardiner medfølger.

9. AVTREKKSIVIFTER av alle slag, samt fastmonterte aircondition/ventilasjonsanlegg, medfølger.

10. SENTRALSTØVSUGER medfølger med komplett anlegg, herunder slange, munnstykke mm.

11. LYSKILDER: Kupler, lysstoffarmatur, fastmonterte "spotlights", oppheng og skinner med spotlights samt utelys og hagebelysning medfølger. Vegglamper, krokhengte lamper, lysekroner, prismelamper og lignende som er koblet til sukkerbit eller stikkontakt følger likevel ikke med.

12. INSTALLERTE SMARTHUSLØSNINGER med sentral som styrer lys,

varme, lyd o.l., samt tilhørende trådløse enheter som brytere, sensorer, kameraer, integrerte høyttalere el. medfølger. Enkle lysstyringssystem f.eks. med en sentral som kun styrer lyspærer eller smartpærer monteret i sokkel medfølger likevel ikke.

13. UTVENDIGE SØPPELKASSER og eventuelt holder/hus til disse medfølger.

14. POSTKASSE medfølger.

15. UTENDØRS INNRETNINGER slik som flaggstang, fastmontert tørkestativ, samt andre faste utearrangementer som f.eks. badestamp, boblekar/jacuzzi og liknende utendørs kar, lekestue, lekestativ, utepeis, fastmontert trommel til vannslange, medfølger. Guidekabel/avgrensingskabel til robotgressklipper medfølger, men robotgressklipper og ladestasjon for denne medfølger ikke.

16. FASTMONTERT VEGGLADER/LADESTASJON TIL EL-BIL medfølger uavhengig av hvor laderen er monteret.

17. SOLCELLEANLEGG med tilhørende teknisk infrastruktur medfølger

18. GASSBEHOLDER til gasskomfyr og gasspeis medfølger.

19. BRANNSTIGE, BRANNTAU, feiestige og lignende medfølger der dette er påbudt. Løse stiger medfølger ikke.

20. BRANNSLUKNINGSAPPARAT, BRANNSLANGE OG RØYKVARSLER medfølger der dette er påbudt. Det er eier og brukers plikt til å se til at utstyret forefinnes på enhver eiendom. Hvis annet ikke er uttrykkelig avtalt, skal dette derfor alltid følge med ved salg av eiendom.

21. SAMTLIGE NØKLER til eiendommen som selger er i besittelse av skal overleveres kjøper på overtakelsen, herunder nøkler til eventuelle boder, uthus, garasjeportåpner el. Låses boder, uthus el. med hengelås, skal lås og nøkler til disse medfølge.

22. GARASJEHYLLER, bodhyller, lagringshyller og oppheng til bildekk medfølger såfremt de er fastmontert.

Planter, busker og trær som er plantet på tomten, eller fastmonterte kasser og lignende er en del av eiendommen og medfølger i handelen.

KORT OM OSS



Tobias Nordahl-Pedersen

EIENDOMSMEGLERFULLMEKTIG

47 33 15 30

top@eie.no

EIE Bergen Vest og Fyllingsdalen

Premium rådgivning

EIE Bergen Vest og Fyllingsdalen

EIE er en eiendomsmegler i Fyllingsdalen med høy lokal kunnskap som kjenner Bergen Vest veldig godt. Derfor har våre erfarne og engasjerte eiendomsmeglere førstehåndskunnskap om hva boligene blir solgt for og til hvilken pris som faktisk er realistisk å oppnå.

EIEs råeste eiendomsmeglerkontor finner du i Bergen Vest. Om du ønsker å få det optimale boligsalget er du virkelig i trygge hender hos denne gjengen. I EIE Bergen Vest og Fyllingsdalen finner du engasjerte og dyktige mennesker, som alle jobber mot samme mål; Norges beste presentasjon og salg av nettopp din bolig. Teamet satser stort på å markedsføre boligene bredt, noe som gjør at de skiller seg ut fra mengden. De er blant de største på Facebook og Instagram i Bergen og når ut til flere tusen følgere på sine boligposter hver dag.

EIE Bergen Vest og Fyllingsdalen sin klare ambisjon er å levere over kundens forventning hver gang, ved å levere Norges råeste boligannonser! Egen fotograf, interiørarkitekt og stylisten sørger for en god og sikker totalleveranse. Vi har høyt fokus på lokalkunnskap og har derfor samlet de beste meglere i Bergen Vest, Fyllingsdalen, Askøy og Sotra på et sted. EIE Bergen Vest og Fyllingsdalen er svært opptatt av kvalitet, samt yte god service til sine kunder, enten de skal selge bolig, eller om du er på jakt etter noe nytt. Dette er eiendomsmeglere som er eksperter i området, de gir seg ikke før både selger og kjøper er fornøyd.

Du er hjertelig velkommen innom for en hyggelig boligprat, vi gleder oss til å hilse på deg!

VERDI- OVERVÅKNING

Månedlig prisoppdatering på din bolig





Hold et øye med verdiutviklingen på boligen din – helt uten kostnad

HVA ER VERDIOVERVÅKNING?

Boligen er oftest det mest verdifulle av våre eiendeler. Med EIE verdiovervåkning kan du følge med på den generelle prisutviklingen i ditt område, og få månedlig verdiestimat av boligen din sendt på e-post.

HVEM KAN BESTILLE DETTE?

Både eksisterende og ikke eksisterende kunder kan bestille dette fra oss. Dersom du nylig har fått verdivurdering eller kjøpt bolig av oss vil du automatisk motta verdiovervåkning uten å måtte foreta deg noe. Alle boliger som er kjøpt etter 1. januar 2003 kan bestille verdiovervåkning direkte på eie.no ved å fylle ut informasjon om boligen din selv. Boliger kjøpt før 2003 må først få en verdivurdering fra en av våre meglere for å kunne motta verdiovervåkning.

HVOR FÅR VI TALLENE TIL VERDIOVERVÅKNING FRA?

Tallene fra verdiovervåkning er hentet fra den månedlige boligprisstatistikken til Eiendom Norge. Statistikken er et samarbeid mellom Eiendom Norge, Eiendomsverdi og Finn.no. Statistikken er utarbeidet etter siste måneds slutt og omfatter boliger som annonseres på Finn.no. Det innebærer cirka 70 prosent av alle boliger som omsettes i Norge i løpet av et år, og en statistikk eiendomsbransjen legger til grunn for å gi best mulig estimat og oversikt på boligprisene i hele Norge.

MEGLER- BOOKING

— Vi gjør det enkelt for deg





Din bolig er verdifull – benytt deg av vår kunnskap og erfaring

Med EIE meglerbooking kan du når som helst på døgnet avtale tid med en våre meglere – kun ved noen få tastetrykk på vår hjemmeside. Her velger du tjenesten du har behov for, og hvilket tidspunkt som passer for deg. Enten om du skal selge boligen din, refinansiere lånet ditt eller ønsker å vite hva boligen din er verdt i dagens marked, så har vi tilrettelagt for at det skal være enkelt for deg.

En befaring kan gi deg ny og verdifull innsikt om din bolig. Våre meglere gir deg en verdivurdering av markedsverdien til din bolig. Verdiovurdering blir basert på en grundig analyse av din bolig og på tilsvarende boliger solgt i ditt område den siste tiden. Boligen din er verdifull. Opplevelsen av å bruke EIE skal også være det. Derfor kaller vi det Premium rådgivning.



EIE advokat

Vår kompetanse – din trygghet

Vi dekker alle sentrale rettsområder, med hovedvekt på eiendomsrettslig premium rådgivning og tvisteløsning. Eiendomsrett omfatter alle juridiske aspekter knyttet til blant annet kjøp, salg, utvikling, utleie, plan- og bygningsrett, tomtefeste og eierseksjonsrett. EIE advokat har spesialisert seg på eiendomsrettslig rådgivning og tvisteløsning innen både privat- og næringseiendom

Vi har også solid kompetanse på relaterte rettsområder som skatt og avgift, arv og skifte, familierett og forsikringsrett, samt selskapsrett og alminnelig kontraktsrett

I EIE verdsetter vi faglig dyktighet, personlig engasjement og rask responstid høyt. Vi kaller det Premium rådgivning

eie.no/advokat



OM EIE EIENDOMS- MEGLING

Et boligsalg er ikke bare et hjem som bytter eier. Det er to eller flere liv som endres for alltid. På begge sider har selger og kjøper noe felles – de skal ta en avgjørelse av stor betydning. Vi skal være der for begge.

Det finnes ikke ett enkelt svar på hva som gjør en megler god. For det er med meglere som med fagfolk flest - det de gjør er like viktig som det de sier. Både mennesker og boliger er forskjellige, men en vellykket salgsprosess har alltid én viktig ingrediens: Tid til å gjøre det ordentlig. Våre kunder har lagt ned mye tid og innsats i sine hjem. De fortjener det samme fra oss.

EIE er Norges største uavhengige eiendomsmeglerkjede, og er i motsetning til andre ikke eid av en bank. Siden oppstarten i 2006, har vi ikke hatt noen annen agenda enn å være den beste eiendomsmegleren - og vi bruker all vår kunnskap og erfaring for å skape en god salgsprosess. Vi stiller derfor bransjens høyeste krav til oss selv, som betyr at vi er den eneste eiendomsmeglerkjeden som krever doble etterutdanningspoeng av våre meglere, ikke kun det som er lovpålagt.

Tid til å gjøre det ordentlig betyr at vi skreddersyr råd og løsninger for hver enkelt kunde. Arbeidet vi har lagt ned har resultert i at vi har vunnet 12 gullmeglere, blitt kåret til å ha bransjens mest fornøyde kunder av Norsk Kundebarometer i 2021* for andre året på rad, og blitt kåret til bransjens mest bærekraftige kjede i 2020*

Boligen din er verdifull. Opplevelsen av å bruke EIE skal også være det. Derfor kaller vi det Premium rådgivning.

*EIE ble bransjevinner i Norsk kundebarometer 2021 og Norsk Bærekraftbarometer 2020. Et forskningsprosjekt ved Handelshøyskolen BI. www.kundebarometer.com

EIE speiler selger og kjøper™

eie.no