

Æ

Bjørndalsbakken 12B

5171 Loddefjord · Bergen kommune

EIE eiendomsmegling

E

Vi hjelper deg med å



Nikolai Reed Tisthamar

EIENDOMSMEGLERFULLMEKTIG

46 91 75 71

nrt@eie.no

EIE Bergen Vest og Fyllingsdalen

finne ditt nye hjem

E



Daniel Rye

EIENDOMSMEGLER MNEF | PARTNER | DAGLIG LEDER

41 37 52 98

dr@eie.no

EIE Bergen Vest og Fyllingsdalen

INNHOLD

Dette må du vite	7
Ditt nye hjem?	16
Informasjon & dokumenter	144
Kort om oss	185

Rett til fritt å velge megler

Valg av eiendomsmeglingsforetak skal være frivillig. Eiendomsmeglingsforetak kan ikke inngå oppdrag om eiendomsmegling dersom inngåelsen av oppdraget er satt som vilkår i avtale om annet enn eiendomsmegling, f.eks. tilbud om lån eller andre banktjenester, jf. Lov om eiendomsmegling § 6-3 (3).

DETTE MÅ
DU VITE

Nøkkelinformasjon

EIENDOM

Bjørndalsbakken 12B, 5171 Loddefjord

MATRIKSEL

Gnr. 122 Bnr. 627 i Bergen kommune

BOLIGTYPE

Enebolig

EIERFORM

Selveier

AREALER

Totalt BRA 346 kvm består av:

BRA-i (internt bruksareal): 346 kvm

I tillegg kommer TBA (terrasse-/balkongareal): 140 kvm

AREAL

Primærom: 338 kvm, BRA-i: 346 kvm, TBA: 140 kvm

Vedlagte plantegninger er ikke målbare. Oppgitte arealer er hentet fra tilstandsrapport. Eventuelle betegnelser på rom er angitt ut fra faktisk bruk, uavhengig av hva som er godkjent hos bygningsmyndighetene.

ANTALL SOVEROM

7

BYGGEÅR

2017

TOMT

Eiet tomt 1106 kvm

Tomteareal hentet fra seeiendom.

PRISANTYDNING

11 990 000

TILSTANDSRAPPORT

Takstmann: Erik Furnes Takstdato: 20.03.24

TOTALPRIS INKL. OMKOSTNINGER

kr 11 990 000,- (Prisantydning)

Omkostninger:

kr 240,- (Pantattest kjøper)

kr 500,- (Tingl.gebyr pantedokument)

kr 500,- (Tingl.gebyr skjøte)

kr 299 750,- (Dokumentavgift (forutsatt salgssum: 11 990 000,-

))

kr 300 990,- (Omkostninger totalt ved prisantydning)

kr 12 290 990,- (Totalpris inkl omkostninger)

Valgfrie omkostninger:

kr 17 550,- (Boligkjøperpakke (valgfritt))

kr 12 308 540,- (Totalpris inkl omk og valgfrie omkostninger)

KOMMUNALE AVGIFTER

Kr. 44 542 pr. år Inkluderer vann, avløp, avfall, renovasjon og eiendomsskatt

EIER

Thomas Stølen

Beskrivelse

PARKERING

Asfaltert parkeringsplass og Carport med elbillader.

Beliggenhet

BELIGGENHET

Velkommen til Bjørndalsbakken 12B!

En lekker enebolig fra 2017 i et barnevennlig område og nabolag i Loddefjord. Eiendommen har en vestvendt beliggenhet som gir utsikt over Bjørndalspollen og områdene rundt. Med plassering høyt i terrenget, kan man nyte gode solforhold store deler av dagen. Boligen ligger i enden av veien hvorav ingen gjennomgangstrafikk.

Med sitt grønne preg og nærhet til natur til blant annet Kanadaskogen, Lyderhorn og Alvøskogen, gjør det området ideelt for turgåing, fritidsaktiviteter og rekreasjon. Samtidig har boligen en sentral plassering med kort avstand til viktige fasiliteter som skoler, barnehager, butikker, kollektivtransport, med Vestkanten som et viktig knyttepunkt. Ønsker man ytterligere byliv, er kjernen av Bergen 10 minutters kjøretur unna og Bergen lufthavn 15 minutter unna.

Området har flere barnehager i området som Haugatun barnehage (0-6 år), Kidsa Sandgotna (3-6 år) og Vadmyra barnehage (0-6 år). For skolebarna er det skoler fra 1-7 klasse, som Loddefjord skole og Vadmyra skole, og for 8-10 klasse er Sandgotna skole en kort kjøretur unna. 10 minutters kjøretur unna ligger Olsvikåsen videregående skole.

I tillegg begge beboere stor fleksibilitet og mange fordeler. Blandt annet har boligen umiddelbar nærhet til Loddefjord terminal, 5 min gange unna. Gode bussforbindelser retning Bergen sentrum, Askøy og Øygarden. Direktebuss til Bergen sentrum tar ca. 10 min. Beliggenheten gjør det også enkelt å nå arbeidsplass, samt utdanningsinstitusjoner som BI, Høgskulen på Vestlandet og Universitetet i Bergen.

Alt i alt er Bjørndalsbakken 12B en ideell bolig for de som ønsker en moderne bolig med leieinntekt som likviditet, samtidig som den tilbyr en kombinasjon av komfort og nærhet til Bergen sine fasiliteter generelt.

TOMT

Eiet tomt, 1106 kvm

Innhold

INNEHOLDER

Areal og fordeling pr etasje

U.etg: 157 kvm (BRA-i)

1.etg: 144 kvm (BRA-i)

2.etg 45 kvm (BRA-i)

Boligen går over 3 plan, og følgende rom er inkludert i internt bruksareal:

U.etg: Entre, 2 soverom, bad og vaskerom. Utleiedel: Entre, 2 soverom, bod, bad, stue og kjøkken.

1.etg: 2 soverom, wc, bad, kjøkken, spisestue og stue.

2.etg: Soverom, bad og loftstue.

Innvendig teknisk rom/vaskerom er på ca. 35 kvm.

BYGGEMÅTE

Informasjon om byggemåte er hentet fra tilstandsrapport utført av takstmann Erik Furnes:

Grunn og fundamenter: Grunnmur i thermomur og fundamentert på ukjent byggegrunn.

Yttervegger: Trekonstruksjon

Takkonstruksjoner: flatt yttertak med parapet. Utvendig tekket med Sarnafil fra byggeår. Renner og nedløp i metall.

Gulvsystemer: Støpt gulv mot grunn.

Tilstandsgradene definerer tilstanden på diverse ting og rom i boligen etter dagens standardkrav.

Tilstandsgrad 0: Ingen symptomer

Tilstandsgrad 1: Svake symptomer

Tilstandsgrad 2: Middels kraftige symptomer

Tilstandsgrad 3: Kraftige symptomer (også sammenbrudd og total funksjonssvikt)

Følgende er beskrevet av takstmann:

Deler av boligen som har mottatt tilstandsgrad 2:

Våtrom - Vaskerom underetasje - Overflater gulv har fått TG2 grunnet det observeres stedvis riss i betonggulv. Eksakt årsak er ukjent. Jevnlig ettersyn anbefales slik at tiltak kan iverksettes ved behov.

Våtrom - Vaskerom underetasje - Membran, tettesjikt og overgang til sluk har fått TG2 grunnet det er ukjent om det er benyttet membran på våtrommets gulvflater/veggflater. Våtrom

uten fullverdig membran/tettesjikt har høy risiko for fuktskader. For å bekrefte eller avkrefte bør det gjøres ytterligere undersøkelser.

Våtrom - Vaskerom underetasje - Fallforhold (gulv) har fått TG2 grunnet det er ikke mulig å måle fallet i sluksonen grunnet plassering av inventar. Det er ikke kjent om fallforholdet i sluksonen fører til tilfredsstillende avrenning av bruksvannet hvis badekaret fjernes. Ytterligere undersøkelser anbefales slik at tiltak kan iverksettes ved behov.

Våtrom - Bad utleiedel - Overflater gulv har fått TG2 grunnet det registreres moderate tegn til bomlyd (tegn til hulrom) under enkelte gulvfliser. Eksakt årsak er ikke kjent. Tiltak vurderes ikke til å være nødvendig, men forholdet bør holdes under oppsikt.

Øvrige rom - 1. og 2. etasje - Overflater gulv har fått TG2 grunnet det er stedvis knirk i gulvet. Eksakt årsak er ukjent. Tiltak kan iverksettes ved behov.

Innvendige trapper har fått TG2 grunnet trappen har ikke håndløper på begge sider. Basert på ovennevnte forhold oppfyller ikke trappen dagens krav til sikkerhet. Om trappen vil oppfylle kravene som var gjeldene på oppføringstidspunktet eller ikke, er ikke videre undersøkt.

Tekniske anlegg, VVS anlegg - Stakeluke har fått TG2 grunnet stakeluke er ikke lokalisert. Stakeluke må lokaliseres og tilkomst må etableres.

Yttervegger inkl. fasader og konstruksjon har fått TG2 grunnet stedvis kort avstand fra underkant av kledningen til terreng. Forholdet kan gi forkortet levetid på nedre del av ytterkledningen. Jevnlig ettersyn anbefales slik at tiltak kan iverksettes ved behov.

Øvrige bygningsdeler har mottatt tilstandsgrad 1.

For ytterligere informasjon om byggemåte se tilstandsrapport som ligger vedlagt salgsoppgaven.

BODER

Innvendige boder i utleieleilighet og hovedbolig.

Standard

STANDARD

EIE eiendomsmegling, ved Nikolai Tisthamar har gleden av å presentere Bjørndalsbakken 12B!

En rålekker enebolig med byggeår 2017. Boligen er utformet over tre plan for å maksimere både bruksareal og funksjonalitet, gjennomtenkte estetiske detaljer og arkitektonisk presisjon. Boligen har 5 soverom, tre bad, toalett, to terrasser på henholdsvis 50 m² og 90 m². Appstyrt belysning både innvendig og utvendig.

Boligen har en meget god planløsning og god takhøyde. Dette resulterer til unik og behagelig romfølelse. I tillegg er tomten pent opparbeidet med asfaltert parkeringsplass, Carport (med elbillader), gruslagt tomt på baksiden, samt 3-roms utleieleilighet.

Underetasje (157 m²)

Gang |

Velkommen inn! Det første som møter deg er en romslig og lekker entré med spiletak av eik, som gjenstår i alle etasjer. Denne type tak

Vaskerom |

Fra hovedinngang har man også tilkomst til stort vaskerom som funksjonerer til garderobeløsning og plass til diverse husholdningsutstyr. Sist men ikke minst inneholder vaskerommet kjøkkeninnredning som gjør mulighetene fleksible.

Bod |

Bod under trapp med god lagringsplass til diverse. Rommet bidrar til redusering av gjenstander som ikke brukes daglig, som sesongbaserte klær, sportsutstyr, verktøy etc.

Bad |

Romslig bad som kombinerer funksjonalitet med tidløst design og smarte løsninger som gjenspeiler god standard. Med sanitærutstyr av god kvalitet og smarte løsninger, gir dette en estetisk og brukervennlig opplevelse.

Vegghengt servantinnredning gir badene et luftig preg ved å frigjøre gulvplass og skuffeplass som tilbyr praktisk oppbevaring av toalettutstyr.

Flisene på gulvet gir en holdbar og lettstelt overflate, mens gulvvarmen sørger for komfort og en lun følelse spesielt på kalde dager. Veggene er dekket med fliser som både gir eksklusivt preg og gjør badet lett å rengjøre. Dusjhjørnet er utstyrt med innfellbare glassdører som sparer plass når dusj ikke er i bruk.

Soverom |

Etasjen har totalt 2 soverom. Med fellesnevner at begge egner seg som rom for de minste, overnattingsbesøk av venner og familie. Skulle man trenge plass til kontorløsning, garderobeløsning eller treningsrom, har man også mulighet for det. Rommene er av god størrelse og har plass til seng av størrelse, nattbord, komode/skap.

Utleieleilighet

3-roms utleieleilighet med tilsvarende lik standard som øvrige rom. Leiligheten inneholder 2 soverom, stue/kjøkken, bad og bod.

1.etasje (144 m²)

Videre til hjertet av boligen - nemlig stuen. Hovedetasje har blant annet spiletak av eik med gjennomgående lysdetaljer.

Stuen har store vindusflater som sørger for godt med lysinnslipp og fantastisk utsikt. Rommets utforming gjør det enkelt å innrede den favoriserte sofakroken, samt en spisegruppe som blir familiens samlingspunkt. Med en takhøyde på hele 2,90 meter, får man en særegen og behagelig romfølelse. Fra stuen er det utgang til terrasse som måles til 50 m².

Kjøkken |

Kjøkkenet tilbyr en optimal balanse mellom moderne kvaliteter og funksjonalitet. Materialvalg som glatte fronter og benkeplate av stein, gir et eksklusivt og tidløst design, mens integrerte hvitevarer, ventilator og sikkerhetsmekanismer som komfyrvakt og vannstopper sikrer effektivitet og trygghet.

Soverom |

Etasjen har totalt 2 soverom. Hovedsoverommet er plassert med direkte tilkomst til eget bad, som gjør morgen og kveldsstell enkelt. Her har man god plass til dobbeltseng, garderobeløsning og komode.

Bad |

Fra hovedsoverom har man direkte inngang til eget bad, som gjør morgen/kveldsstell enkelt. Opplegg for vaskemaskin.

Toalett |

Praktisk og funksjonelt som primært er utformet for raske toalettbesøk. Rommets plassering er strategisk for lett tilgjengelighet, spesielt for gjester eller bruk tilknytning soverom ved siden av.

Etasjeskillene er utstyrt med belysning i vegg.

2.etasje (45 m²)

Videre til boligens øverste etasje. Her har man soverom, bad og disp.rom. Sistnevnte nyttes som en privat sone, eksempelvis tv-stue/kontor. Etasjen har også utgang til terrasse som måles til hele 90 m². Terrassen funksjonerer som en forlengelse av rommet. Fra takterrassen har man nydelig vestvendt utsikt retning Bjørndalspollen.

For den utfyllende tekniske standard for øvrig, henvises det til vedlagte tilstandsrapport.

FERDIGATTEST / MIDLERTIDIG BRUKSTILLATELSE

Det foreligger ferdigattest datert 12.11.2024 vedrørende enebolig med utleieleilighet.

Energi

ELEKTRISK ANLEGG

Sikringsskap med automatsikringer plassert soverom lite 2. etasje. Sikringsskap med automatsikringer plassert i entré utledel. Sikringsskap med automatsikringer plassert i vaskerom.

Det gjøres oppmerksom på at en tilstandsrapport kun inneholder

en forenklet kontroll av det elektriske anlegget.

OPPVARMING

Luft til luft varmepumpe i spisestue, peisovn i stue, varme i gulv på bad og øvrig oppvarming ved elektrisitet. Balansert ventilasjon med varmegjenvinning.

Utleiedel: Gulvvarme i alle rom utenom bod, balansert ventilasjon.

ENERGIMERKING

Energiattest med energimerke Oppvarmingskarakter Gul - Energikarakter C

Økonomi/drift

KOMMUNALE AVGIFTER

Kr. 44 542 pr. år Inkluderer vann, avløp, avfall, renovasjon og eiendomsskatt

Det gjøres oppmerksom på at det kan forekomme variasjoner i avgiftene som følge av forbruk og eventuelle endringer i gebyrer/avgifter.

EIENDOMSSKATT

Eiendomsskatt er beregnet til årsbeløp: 17 226,-

FASTE LØPENDE KOSTNADER

For aktuell leilighet vil dette blant annet være strøm etter forbruk, kabel-TV og bredbånd, forsikringer etc.

FORSIKRING MED POLISENUMMER

Storebrand Polisenummer: 777960

FORMUESVERDI

Formuesverdi for inntektsåret 2022: Som primærbolig Kr. 3 304 458,- Som sekundærbolig Kr. 11 028 470,-

Diverse

TEKNISKE INSTALLASJONER

Vannrør med rør-i-rør system. Vanninntaksrør i plast. Hovedstoppekran er plassert på vaskerom. Synlige avløpsrør i plast. Automatisk vannstopper med fuktsensor på kjøkkenet. Fordelerskap for rør-i-rør system er plassert på bad. Fordelerskap for rør-i-rør system er plassert på vaskerom. Fordelerskap for rør-i-rør system er plassert på bad utleiedel.

Varmtvannsbereider på 287L (fra 2017) plassert på vaskerom (hoveddel). Varmtvannsbereider på 198L (fra 2017) plassert på bad (utleiedel). Sentralstøvsuger plassert i vaskerom. Varmepumpe i spisestue hoveddel.

Balansert ventilasjon (fra byggeår) med ventilasjonsaggregat plassert i vaskerom (hoveddel). Balansert ventilasjon (fra byggeår) med ventilasjonsaggregat plassert i bod (utleiedel).

Årlig gjennomsnitt strømforbruk (13.11.24): 20793 kwh.

TV-tuner følger ikke med objektet, da det følger abonnementet til eier.

DIVERSE

Følgende hvitevarer medfølger i handelen: Integrerte hvitevarer

Alle innvendige og utvendige arealangivelser er hentet fra vedlagte takstdokumenter og er ikke kontrollmålt av megler.

Det gjøres oppmerksom på at megler ikke har innhentet særskilte opplysninger om det finnes pålegg fra E.Verk eller brann/feiervesen på eiendommen.

I internettannonsen, salgsoppgaven og eventuell avisannonse er det bruken av boligens rom som er opplyst, selv om denne kan være i strid med dagens krav for tilsvarende bruk.

ANNET

Vi i Eie Eiendomsmegling Bergen etterstreber å ha de beste boligannonsene i Norge og vi er stolte av å ha tilknyttet oss det som etter vår mening er de beste på styling og bilder i landet. Stylistene og fotografene i HEEM jobber eksklusivt for Eie Eiendomsmegling i Bergen. Slik kan vi love det beste resultatet for våre kunder.

Rett til fritt å velge megler:

Valg av eiendomsmeulingsforetak skal være frivillig. Eiendomsmeulingsforetak kan ikke inngå oppdrag om eiendomsmeuling dersom inngåelsen av oppdraget er satt som vilkår i avtale om annet enn eiendomsmeuling, f.eks. tilbud om lån eller andre banktjenester, jf. Lov om eiendomsmeuling § 6-3 (3).

Det har blitt byttet beslag på hele huset i 2024 på grunn av uenighet med leverandør angående konstruksjon og manglende lufting. I den forbindelse har også kledning på sørsiden av huset blitt delvis demintert på grunn av fuktutlag ved hjørnevindu i stuen, tetting og utlufting har blitt gjennomgått og forbedret av Skogmo Byggservice.

RADONMÅLING

Fra og med 1. januar 2014 må alle som leier ut bolig ha gjennomført radonmåling av boligen og kunne fremvise dokumentasjon på at radonnivåene er forsvarlig. Kravet gjelder alle typer utleieboliger, både de som leies ut av det offentlige, virksomheter og private, inkludert leiligheter og hybler i tilknytning til egen bolig. Også institusjoner o.l. omfattes dersom beboerne betaler leie.

Selger opplyser om at det er sveiset radon-duk for hele huset.

Offentlige forhold

FORPLIKTELSE, RETTIGHETER OG SERVICUTTER

Kommunen har lovbestemt første prioritets pant (legalpant) i

eiendommen for eventuelle ubetalte kommunale skatte- og avgiftskrav.

Eiendommens servitutter følger av dens grunnboksblad. For servitutter eldre enn fradelingsdato og eventuelle arealoppføringer som kan ha betydning for denne matrikkelenhet henvises det til hovedbruket / avgivereiendommen. For festenummer gjelder henvisningen servitutter eldre enn festekontrakten.

Ta kontakt med megler for mer informasjon.

2015/582420-1/200. Best. om vann/kloakkledn.
26.06.2015. Rettighetshaver: Knr:4601 Gnr:122 Bnr:16

2015/582470-1/200. Bestemmelse om vannledn.
26.06.2015. Bestemmelse om solidarisk drift og vedlikeholdsansvar.

2015/647700-1/200 Bestemmelse om kloakkledn
15.07.2015
rettighetshaver:Knr:4601 Gnr:122 Bnr:16
rettighetshaver:Knr:4601 Gnr:122 Bnr:78
rettighetshaver:Knr:4601 Gnr:122 Bnr:203
rettighetshaver:Knr:4601 Gnr:122 Bnr:247
rettighetshaver:Knr:4601 Gnr:122 Bnr:282
Bestemmelse om vedlikehold. Med flere bestemmelser.

2016/582807-1/200 Best. om adkomstrett
28.06.2016
rettighetshaver:Knr:4601 Gnr:122 Bnr:633
rettighetshaver:Knr:4601 Gnr:122 Bnr:634
Solidarisk ansvarlig for drift og vedlikehold

2016/582807-4/200 Best. om vann/kloakkledn.
28.06.2016
rettighetshaver:Knr:4601 Gnr:122 Bnr:633
rettighetshaver:Knr:4601 Gnr:122 Bnr:634
Solidarisk ansvarlig for drift og vedlikehold.

2012/361488-4/200 Bestemmelse om veg
09.05.2012
rettighetshaver:Knr:4601 Gnr:122 Bnr:627
Gjelder denne registerenheten med flere.

2015/582381-1/200 Bestemmelse om bebyggelse
26.06.2015
rettighetshaver:Knr:4601 Gnr:122 Bnr:627
Bestemmelse om terrenginngrep med 0 m avstand til grense
Med flere bestemmelser

2016/582807-3/200 Best. om adkomstrett

28.06.2016
rettighetshaver:Knr:4601 Gnr:122 Bnr:627
rettighetshaver:Knr:4601 Gnr:122 Bnr:633
Solidarisk ansvarlig for drift og vedlikehold

2016/582807-6/200 Best. om vann/kloakkledn.
28.06.2016
rettighetshaver:Knr:4601 Gnr:122 Bnr:627
rettighetshaver:Knr:4601 Gnr:122 Bnr:633
Solidarisk ansvarlig for drift og vedlikehold

2016/582807-5/200 Best. om vann/kloakkledn.
28.06.2016
rettighetshaver:Knr:4601 Gnr:122 Bnr:627
rettighetshaver:Knr:4601 Gnr:122 Bnr:634
Solidarisk ansvarlig for drift og vedlikehold

2016/582807-2/200 Best. om adkomstrett
28.06.2016
rettighetshaver:Knr:4601 Gnr:122 Bnr:627
rettighetshaver:Knr:4601 Gnr:122 Bnr:634
Solidarisk ansvarlig for drift og vedlikehold

UTLEIE

Eiendommen kan i sin helhet leies ut.

Nåværende leieforhold i boligen:

Tidsubestemt avtale med start den 1.10.24, hvorav leieforholdet kan i leietiden sies opp av begge parter med 1 måneders frist til fraflytting ved utløpet av den kalendermåned fristen utløper i. Avtalt depositumsbeløp er kr 25 000.-

Beskrivelse av leieobjektet: 65 kvadratmeter stor leilighet med 2 soverom, bad bod og åpen kjøkken/stue løsning. Leiligheten er umøblert. I tillegg tegner leietaker eget internett, kabel-tv og strømabonnement, vann/avløp inkludert, Avtalt leiesum er kr 12 500,- per mnd.

VEI/VANN/KLOAKK

Eiendommen er tilknyttet offentlig til privat vei, offentlig vann og avløp ifølge Bergen kommune.

REGULERING

REGULERINGSPLAN:

Området er regulert til konsentrert småhusbebyggelse ifølge Bergen kommune.

KOMMUNE(DELS)PLAN:

Området er i henhold til gjeldende kommuneplan avsatt til byfortettingssone ifølge Bergen kommune.

HENSYNSSONER GUL STØY I KOMMUNEPLAN:

PlanID: 65270000

Hensynssonetype: KpStøySone

Hensynssonenavn: H220_3
Beskrivelse: Vei støy - gul sone
Dekningsgrad: 100%

KOMMUNEPLANER UNDER ARBEID:

PlanID: 64090000
Plantype: 21
Plannavn: KOMMUNEDELPLAN FOR KOLLEKTIVSYSTEMET FRA BERGEN SENTRUM TIL BERGEN VEST
Saksnr: 202220469
Dekningsgrad: 100%

PLANER I NÆRHETEN AV EIENDOMMEN:

PlanID: 15900000
Plantype: 30
Plannavn: LAKSEVÅG. GNR 122, 123 OG 124, LODDEFJORD SENTRALE DELER
Planstatus: 3
Saksnr: 199803545
PlanID: 15900001
Plantype: 31
Plannavn: LAKSEVÅG. GNR 122 BNR 1 MFL., GNR 123 BNR 72 MFL. OG GNR 124 BNR 1 MFL., LODDEFJORD TORG SØR
Planstatus: 3
Saksnr: 200803270

GODKJENTE TILTAK I NÆRHETEN AV EIENDOMMEN:

Eiendom: 122/639
Bygningsnr: 300852834
Endring: -
Bygningstype: Garasjeuthus annekst til bolig
Status: Igangsettingstillatelse
Dato: 08.04.2021
Saksnr: 202028102
Eiendom: 122/638
Bygningsnr: 300852833
Endring: -
Bygningstype: Garasjeuthus annekst til bolig
Status: Igangsettingstillatelse
Dato: 08.04.2021
Saksnr: 202028102

Kopi av basiskart og planinformasjon er vedlagt salgsoppgave. Vi oppfordrer interessenter til å gjøre seg kjent med disse.

Kjøpsvilkår

OVERTAGELSE

Overtagelse etter avtale med selger.

PRISANTYDNING, OMKOSTNINGER OG EVT. FELLESGJELD

kr 11 990 000,- (Prisantydning)

Omkostninger:

kr 240,- (Pantattest kjøper)
kr 500,- (Tingl.gebyr pantedokument)
kr 500,- (Tingl.gebyr skjøte)

kr 299 750,- (Dokumentavgift (forutsatt salgssum: 11 990 000,-))

kr 300 990,- (Omkostninger totalt ved prisantydning)

kr 12 290 990,- (Totalpris inkl omkostninger)

Valgfrie omkostninger:

kr 17 550,- (Boligkjøperpakke (valgfritt))

kr 12 308 540,- (Totalpris inkl omk og valgfrie omkostninger)

BOLIGSELGERFORSIKRING

Selger har tegnet boligselgerforsikring som dekker selgers ansvar etter avhendingsloven begrenset oppad til kr. 12.000.000,-. Egenerklæringsskjema er vedlagt salgsoppgave.

BETALINGSBETINGELSER

Fullstendig kjøpesum samt omkostninger skal være disponibelt på meglers klientkonto innen dato for overtagelse. Kjøpesummen skal innbetales fra norsk finansinstitusjon og/eller kjøpers konto i norsk finansinstitusjon. Eventuell egenkapital skal innbetales i én samlet betaling fra kjøpers egen konto i norsk finansinstitusjon.

VEDERLAGET

Følgende er avtalt om meglers vederlag:

Provisjon: 1,2% av endelig salgssum.

Tilrettelegging: 19 900,-

Grunnpakke: 14 990,-

Markedspakke: 26 990,-

Oppgjørshonorar: 7 990,-

Dersom handelen ikke kommer i stand eller at oppdraget sies opp har megleren krav på dekning for påløpte timer, påløpte visninger, grunn og markedspakke samt utlegg.

OPPDRAKSNUMMER

95-24-0066

Kjøpsinformasjon

BUDGIVNING

Eiendomsmegler skal legge til rette for en forsvarlig avvikling av budrunden. Vi gjør oppmerksom på at det i forbrukerforhold ikke

kan inngis bud med kortere akseptfrist enn kl. 12.00 første virkedag etter siste annonserte visning. Eiendomsmegler kan ikke formidle bud med kortere akseptfrist enn dette. Hos EIE stiller vi strengere krav til frister ved budgivning enn det som følger av Forbrukerinformasjon om budgivning punkt 4, vedlagt i salgsoppgaven. Bud skal ikke ha en akseptfrist på mindre enn 30 minutter fra budet inngis. Bud med kortere akseptfrist enn 30 minutter kan bli avvist.

Eiendomsmegler har ikke ansvar for forsinkelser som skyldes tekniske feil. Akseptfristen er absolutt, det vil si at selger må akseptere budet og kjøper meddeles aksepten innen utløpet av akseptfristen. Dersom du utsetter inngivelse av bud til tett opp mot akseptfristen på et annet bud er det en reell fare for at eiendommen kan bli solgt før ditt bud kommer frem til megler og/eller megler rekker å bringe budet videre til selger. Husk alltid å ringe megler etter at du har sendt et bud eller budforhøyelse, for å forsikre deg om at budet er mottatt og kan formidles til selger. For øvrig vises det til vedlagte forbrukerinformasjon om budgivning.

Alle bud og budforhøyelser skal være skriftlig. I tillegg må legitimasjon være fremlagt, og budet skal signeres av budgiver. Eiendomsmegler kan ikke formidle bud før disse kravene er oppfylt. Vi oppfordrer til å inngi bud elektronisk, ved å trykke på "Gå til budgivning" på eiendommens hjemmeside på eie.no eller ved å trykke på knappen "Gi bud" i finn-annonsen. Ved å benytte denne tjenesten vil vilkårene om legitimasjon og signatur fra budgiver være oppfylt. Som kjøper og selger hos EIE vil du få tilsendt budjournalen etter at handel er inngått. Dette innebærer at alle bud vil bli gjort kjent for partene i den endelige kjøpsavtalen. Øvrige budgivere kan be om å få en kopi av budjournalen i anonymisert form. Det er viktig at du gjør deg kjent med all informasjon om boligen, og at du har spurt om det du eventuelt lurer på, før du legger inn et bud.

BOLIGKJØPERPAKKE OG BOLIGKJØPERFORSIKRING

EIE har sammen med vår samarbeidspartner lansert et gunstig forsikringskonsept for deg som kjøper bolig gjennom EIE.

Kjøpere (ikke juridiske personer) har anledning til å tegne Boligkjøperpakken. Denne kan inkludere bl.a. husforsikring, innboforsikring, dobbel rentedekning, flytteforsikring og boligkjøperforsikring som gir deg juridisk bistand dersom du ønsker å reklamere på boligkjøpet. Kjøpere (ikke juridiske personer) kan også velge å kun tegne boligkjøperforsikring.

Boligkjøperpakken/boligkjøperforsikring må tegnes senest i forbindelse med kontraktsmøtet.

Produktark for boligkjøperpakken og boligkjøperforsikring ligger vedlagt i salgsoppgaven. Ta kontakt med megler for ytterligere informasjon.

LOVANVENDELSE

Generelle bestemmelser Salgsoppgaven er basert på de opplysningene selger har gitt til megler, den bygningssakkyndiges tilstandsrapport, samt opplysninger innhentet fra kommunen,

Kartverket og andre tilgjengelige kilder. Det er viktig at kjøper setter seg grundig inn i alle salgsdokumentene, herunder salgsoppgave, tilstandsrapport og selgers egenerklæring. Kjøper anses kjent med forhold som er tydelig beskrevet i salgsdokumentene, og slike forhold kan ikke påberopes som mangler. Dette gjelder uavhengig av om kjøper har lest dokumentene. Alle interessenter oppfordres til å undersøke eiendommen nøye, gjerne sammen med fagkyndig før bud inngis. Kjøper som velger å kjøpe usett kan ikke gjøre gjeldende som mangel noe han burde blitt kjent med ved undersøkelsen. Dersom det er behov for avklaringer, anbefaler vi at interessenter rådfører seg med eiendomsmegler eller egne rådgivere før det legges inn bud.

En bolig som har blitt brukt i en viss tid, har vanligvis blitt utsatt for slitasje og skader kan ha oppstått. Slik bruksslitasje må kjøper regne med, og det kan avdekkes enkelte forhold etter overtakelse som nødvendiggjør utbedringer. Normal slitasje og skader som nødvendiggjør utbedring, er innenfor hva kjøper må forvente og vil ikke utgjøre en mangel. Kjøper og selgers rettigheter og plikter reguleres av avtalen mellom partene, samt informasjonen som har vært tilgjengelig for kjøperen i forbindelse med handelen. Avtalen utfylles av avhendingsloven, og det gjelder ulike avtalevilkår avhengig av om kjøper er forbrukerkjøper eller ikke. Dette er nærmere beskrevet nedenfor.

På grunn av ulike avtalevilkår kan selger vurdere bud fra en som ikke er forbruker, ulikt fra en forbrukers bud. Dersom kjøper ikke er forbruker, er selger sitt mulige mangelsansvar begrenset fordi eiendommen selges «som den er». Selger kan ikke ta «som den er» forbehold ovenfor en forbrukerkjøper. Selv et lavere bud fra en som ikke er forbruker kan foretrekkes fordi begrensningen i mulig mangelsansvar kan ha egenverdi for selger. Selger står fritt til å forkaste eller akseptere ethvert bud, og er for eksempel ikke forpliktet til å akseptere høyeste bud. Budgiver skal i budskjemaet avgi egenerklæring om budgiver er forbruker eller næringsdrivende/person som hovedsakelig handler som ledd i næringsvirksomhet.

Forbrukerkjøp - definisjon: Med forbrukerkjøp menes kjøp av eiendom når kjøperen er en fysisk person som ikke hovedsakelig handler som ledd i næringsvirksomhet. Forbruker - avtalevilkår: Eiendommen har en mangel dersom den ikke er i samsvar med kravene som følger av avtalen, eller det foreligger brudd på bestemmelsene i avhendingsloven §§ 3-2 til 3-8. Hvis eiendommen ikke er i samsvar med det kjøperen må kunne forvente ut ifra alder, type og synlig tilstand, kan det være grunnlag for mangelskrav. Det samme gjelder hvis det er holdt tilbake eller gitt uriktige opplysninger om eiendommen. Dette gjelder likevel bare dersom man kan gå ut ifra at det virket inn på avtalen at opplysningen ikke ble gitt eller at feil uriktige opplysninger ikke blir rettet i tide på en tydelig måte. Boligen kan ha en mangel etter avhendingsloven § 3-3 dersom det er avvik mellom opplyst og faktisk innvendig areal, forutsatt at avviket er på 2% eller mer og minimum 1 kvm.

Ved beregning av et eventuelt prisavslag eller erstatning må kjøper selv dekke tap/kostnader opptil et beløp på kr. 10 000

(egenandel).

Ikke-forbruker (næringsdrivende) - definisjon: Hvis kjøper er en juridisk person, eller en fysisk person som hovedsakelig handler som ledd i næringsvirksomhet, vil kjøpet ikke anses som et forbrukerkjøp. Ikke-forbruker - avtalevilkår: Eiendommen har en mangel dersom den ikke er i samsvar med kravene som følger av avtalen. Eiendommen selges «som den er», og selgers ansvar utover det konkret avtalte er da begrenset etter avhendingsloven § 3-9, første ledd andre setning. Avhendingsloven § 3-3 andre ledd fravikes, og hvorvidt boligens arealsvikt utgjør en mangel vurderes etter avhendingsloven § 3-8. Informasjon om kjøpers undersøkelsesplikt, herunder oppfordringen om å undersøke eiendommen nøye, gjelder også for kjøpere som ikke anses som forbrukere.

Uautorisert kopiering eller gjenbruk av all tekst og alle bilder i denne annonse/salgsoppgave er ikke tillatt.

HVITVASKING

Eiendomsmegler er underlagt lov om hvitvasking og tilhørende forskrift. Hvitvaskingsloven pålegger megler å gjennomføre kundetiltak av både selger og kjøper. Dersom kjøper ikke bidrar til at megler får gjennomført kundetiltak, og dette medfører at transaksjonen ikke kan gjennomføres eller blir forsinket misligholder kjøper avtalen. Dette vil kunne gi selger rettigheter etter avhendingsloven, herunder rett til å heve kjøpet og gjennomføre dekningsalg for kjøpers regning dersom misligholdet er vesentlig. I tilfeller der det er selger som ikke bidrar til at megler får gjennomført løpende kundetiltak underveis i oppdraget må megler stanse gjennomføringen av transaksjonen. Selger vil i så fall ha misligholdt sine forpliktelser, og kjøper vil kunne ha krav mot selger etter avhendingslovens bestemmelser om mislighold og forsinkelse.

Dersom kundetiltak ikke lar seg gjennomføre vil EIE eiendomsmegling ikke kunne bistå med handelen eller foreta oppgjør.

PERSONVERN

Som interessent, budgiver og kjøper vil dine personopplysninger bli registrert og lagret. Som eiendomsmeglingsforetak har vi plikt til å oppbevare kontrakter og dokumenter i minst 10 år, jf. eiendomsmeglingsforskriften § 3-7 (3). Dette innebærer at mulighetene for å få slettet personopplysninger er begrenset. Du kan lese om vår behandling av personopplysninger i vår personvernerklæring på <https://eie.no/eiendom/personvernerklaering>

Megler

AVDELING

Mekleriet Vest AS
EIE Bergen Vest og Fyllingsdalen
Org. nr: 823590342
Nedbergeveien 11
5178 Loddefjord
Tlf: 55 50 03 00

ANSVARLIG MEGLER

Eiendomsmegler MNEF | Partner | Daglig leder Daniel Rye

SAKSBEHANDLERE

Nikolai Reed Tisthamar
EIE Bergen Vest og Fyllingsdalen
Eiendomsmeglerfullmektig
Mob: 46 91 75 71 / E-post: nrt@eie.no

Daniel Rye
Eiendomsmegler MNEF | Partner | Daglig leder
Mob: 41 37 52 98
[/ E-post: dr@eie.no

DITT NYE
HJEM?











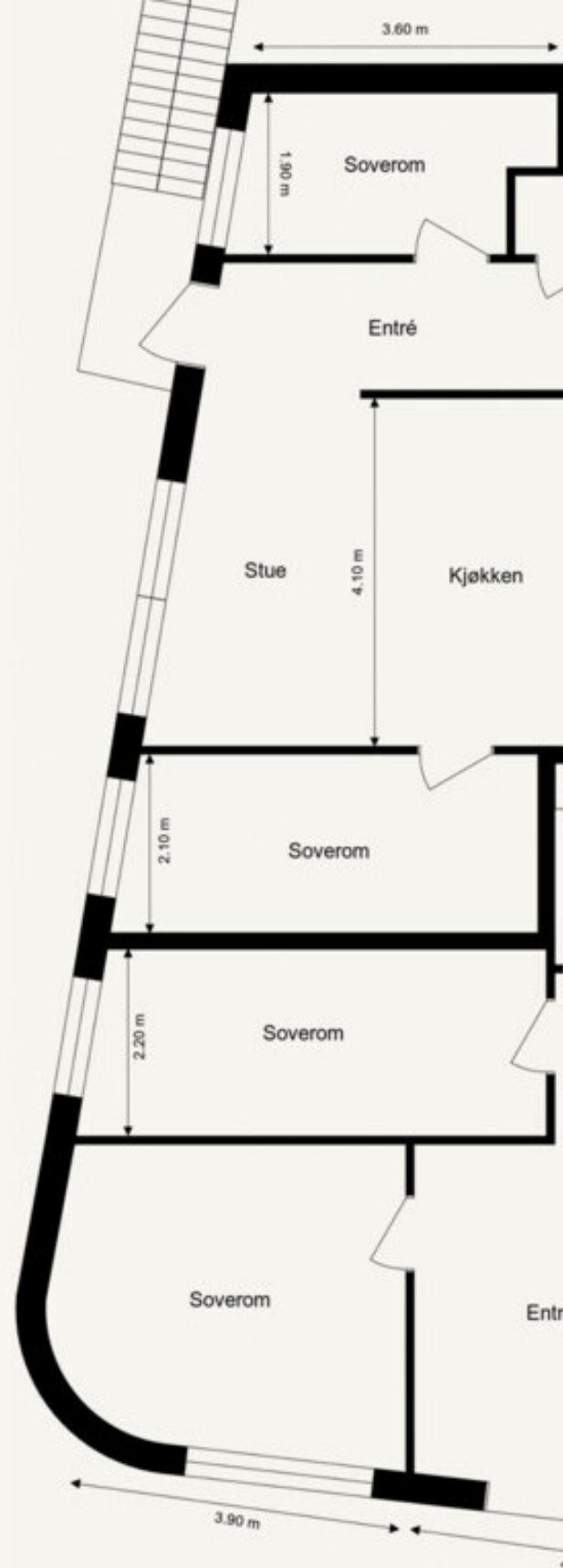













































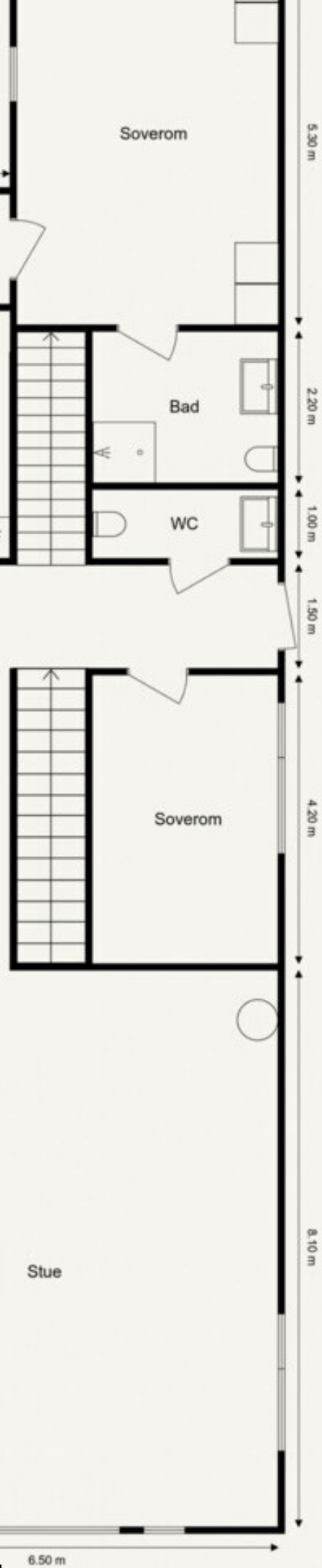





































































































EIE har Norges mest fornøyde boligkunder*

Eiendomsめglere forvalter det mest dyrebare kundene våre eier, og vi verdsetter derfor tilliten fra våre kunder høyt.

Hver dag står vi på for å gi dere Premium rådgivning, og trygghet og forutsigbarhet gjennom hele boligprosessen. For tredje gang har EIE bevist at disse verdiene gir de mest fornøyde boligkundene i landet*. Vi takker ydmykt for tilliten.



*EIE ble bransjevinner i Norsk Kundebarometer 2023, 2021 og 2020. Og 2. plass i 2022. Et forskningsprosjekt ved Handelshøyskolen BI. www.kundebarometer.no

3.44 m

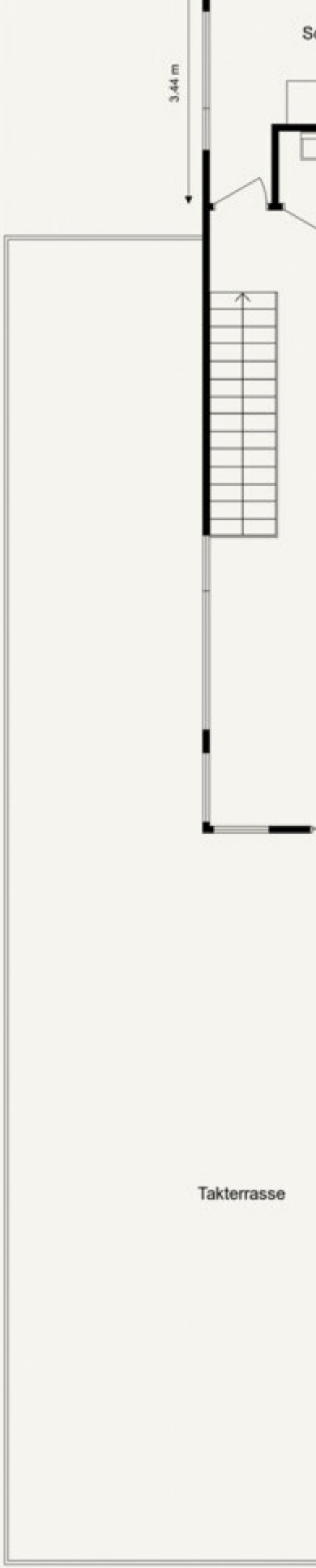

Takterrasse







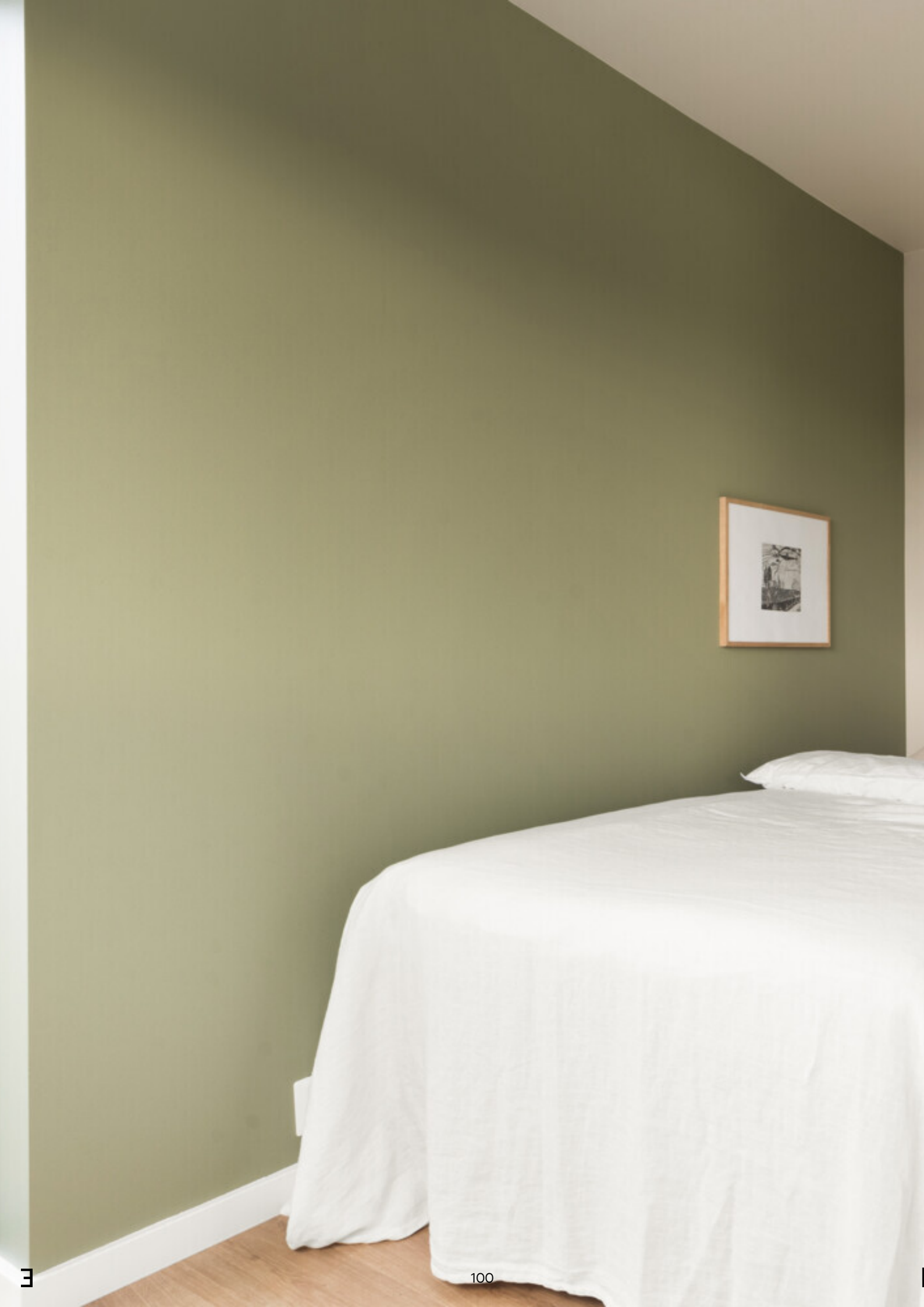









LAVIE



EIE er bransjevinner i Norsk Bærekraftbarometer 2023*

EIE har et uttalt mål å være en attraktiv, inkluderende og trygg arbeidsplass. Vi har troen på at mangfold ikke bare sikrer god balanse, men også driver innovasjon og vekst.

Vi er takknemlig for at våre kunder deler vårt fokus på bærekraft, innovasjon, inkludering og mangfold.



*EIE ble bransjevinner i Norsk Bærekraftbarometer 2023, 2022 og 2020.
Et forskningsprosjekt ved Handelshøyskolen BI. www.barekraftbarometer.com













































































INFORMASJON & DOKUMENTER



ENERGIATTEST

Adresse	Bjørndalsbakken 12B
Postnummer	5171
Sted	LODDEFJORD
Kommunenavn	Bergen
Gårdsnummer	122
Bruksnummer	627
Seksjonsnummer	—
Andelsnummer	—
Festenummer	—
Bygningsnummer	300518875
Bruksenhetsnummer	H0101
Merkenummer	Energiattest-2024-52304
Dato	19.11.2024

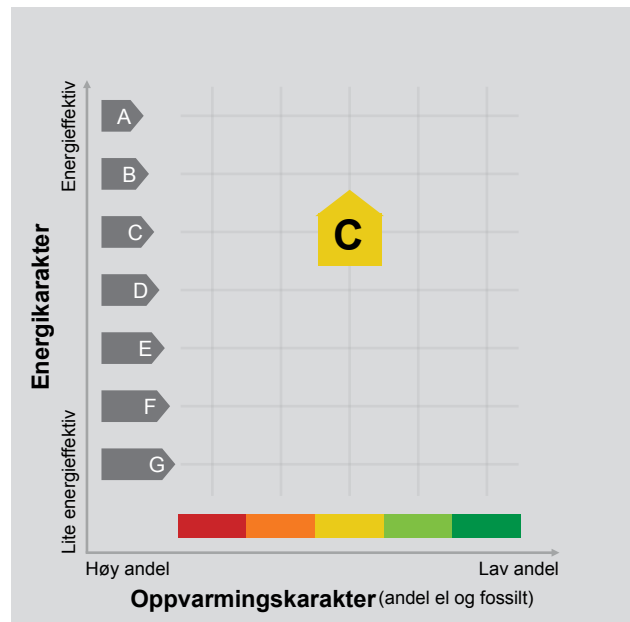

Energimerket angir boligens energistandard. Energimerket består av en energikarakter og en oppvarmingskarakter, se i figuren. Energimerket symboliseres med et hus, hvor fargen viser oppvarmingskarakter, og bokstaven viser energikarakter.

Energikarakteren angir hvor energieffektiv boligen er, inkludert oppvarmingsanlegget. Energikarakteren er beregnet ut fra den typiske energibruken for boligtypen. Beregningene er gjort ut fra normal bruk ved et gjennomsnittlig klima. Det er boligens energimessige standard og ikke bruken som bestemmer energikarakteren. A betyr at boligen er energieffektiv, mens G betyr at

boligen er lite energieffektiv. En bolig bygget etter byggeforskriftene vedtatt i 2010 vil normalt få C.

Oppvarmingskarakteren forteller hvor stor andel av oppvarmingsbehovet (romoppvarming og varmtvann) som dekkes av elektrisitet, olje eller gass. Grønn farge betyr lav andel el, olje og gass, mens rød farge betyr høy andel el, olje og gass. Oppvarmingskarakteren skal stimulere til økt bruk av varmepumper, solenergi, biobrensel og fjernvarme.

Om bakgrunnen for beregningene, se www.enova.no/energimerking.

Målt energibruk 21 416 kWh pr. år

Målt energibruk er gjennomsnittet av hvor mye energi boligen har brukt de siste tre årene. Det er oppgitt at det i gjennomsnitt er brukt:

19 428 kWh elektrisitet	0 kWh fjernvarme
0 liter olje/parafin	0 Sm ³ gass
0 kg bio (pellets/halm/flis)	1 500 liter ved

Hvordan boligen benyttes har betydning for energibehovet

Energibehovet påvirkes av hvordan man benytter boligen, og kan forklare avvik mellom beregnet og målt energibruk. Gode energivaner bidrar til at energibehovet reduseres. Energibehovet kan også bli lavere enn normalt dersom:

- deler av boligen ikke er i bruk,
- færre personer enn det som regnes som normalt bruker boligen, eller
- den ikke brukes hele året.

Gode energivaner

Ved å følge enkle tips kan du redusere ditt energibehov, men dette vil ikke påvirke boligens energimerke.

Energimerkingen kan kun endres gjennom fysiske endringer på boligen.

Tips 1: Følg med på energibruken i boligen

Tips 2: Luft kort og effektivt

Tips 3: Redusér innetemperaturen

Tips 4: Bruk varmtvann fornuftig

Mulige forbedringer for boligens energistandard

Ut fra opplysningene som er oppgitt om boligen, anbefales følgende energieffektiviserende tiltak. Dette er tiltak som kan gi bygningen et bedre energimerke.

Noen av tiltakene kan i tillegg være svært lønnsomme. Tiltakene bør spesielt vurderes ved modernisering av bygningen eller utskifting av teknisk utstyr.

Tiltaksliste (For full beskrivelse av tiltakene, se Tiltaksliste - vedlegg 1)

- **Bruk varmtvann fornuftig**
- **Redusér innetemperaturen**

Det tas forbehold om at tiltakene er foreslått ut fra de opplysninger som er gitt om boligen. Fagfolk bør derfor kontaktes for å vurdere tiltakene nærmere. Eventuell gjennomføring av tiltak må skje i samsvar

- **Luft kort og effektivt**
- **Slå el.apparater helt av**

med gjeldende lovverk, og det må tas hensyn til krav til godt inn klima og forebygging av fuktskader og andre byggskader.

Boligdata som er grunnlag for energimerket

Energimerket og andre data i denne attesten er beregnet ut fra opplysninger som er gitt av boligeier da attesten ble registrert. Nedenfor er en oversikt over oppgitte opplysninger, som boligeier er ansvarlig for.

Bygningskategori:	Småhus
Bygningstype:	Enebolig med utleiedel
Byggeår	2017
Bygningsmateriale:	Tre
BRA:	281
Ant. etg. med oppv. BRA:	3
Detaljert vegger:	Nei
Detaljert vindu:	Nei

Teknisk installasjon

Oppvarming:	Elektrisk Varmepumpe Ved
Ventilasjon	Annen/Ukjent ventilasjon

Der opplysninger ikke er oppgitt, brukes typiske standardverdier for den aktuelle bygningstypen. For mer informasjon om beregninger, se

<https://www.enova.no/energimerking/om-energimerkeordningen/om-energiattesten/beregning-av-energikarakteren/>.

Om grunnlaget for energiattesten

Oppgitte opplysninger om boligen kan finnes ved å gå inn på www.enova.no/energimerking, og logge inn via ID-porten/Altinn. På siden "Eiendommer" kan du søke opp bygninger og hente fram energiattester som er laget tidligere. For å se detaljer for en bolig hvor det er brukt detaljert registrering må du velge "Gjenbruk"

av aktuell attest under Offisielle energiattester i skjermbildet "Valgt eiendom". Boligeier er ansvarlig for at det blir brukt riktige opplysninger. Eventuelle gale opplysninger må derfor tas opp med selger eller utleier da dette kan ha betydning for prisfastsettelsen. Det kan når som helst lage en ny energiattest.

Om energimerkeordningen

Enova er ansvarlig for energimerkeordningen. Energimerket beregnes på grunnlag av oppgitte opplysninger om boligen. For informasjon som ikke er oppgitt, brukes typiske standardverdier for den aktuelle bygningstypen fra tidsperioden den ble bygd i. Beregningsmetodene for energikarakteren baserer seg på NS 3031

(<https://www.enova.no/energimerking/om-energimerkeordningen>)

Spørsmål om energiattesten, energimerkeordningen eller gjennomføring av energieffektivisering og tilskuddsordninger kan rettes til Enova Svarer på tlf. 24 24 08 95 eller svarer@enova.no.

Plikten til energimerking er beskrevet i energimerkeforskriften (bygninger).

Nærmere opplysninger om energimerkeordningen kan du finne på www.enova.no/energimerking.

For ytterligere råd og veiledning om effektiv energibruk, vennligst se www.enova.no/hjemme eller ring Enova svarer på tlf. **24 24 08 95**.

Tiltaksliste: Vedlegg til energiattesten

Brukertiltak

Tiltak 1: Bruk varmtvann fornuftig

Bytt til sparedusj hvis du ikke har. For å finne ut om du bør bytte til sparedusj eller allerede har sparedusj kan du ta tiden på fylling av ei vaskebøtte; nye sparedusjer har et forbruk på kun 9 liter per minutt. Ta dusj i stedet for karbad. Skift pakning på dryppende kraner. Dersom varmtvannsberederen har nok kapasitet kan temperaturen i berederen reduseres til 70gr.

Tiltak 2: Redusér innetemperaturen

Ha en moderat innetemperatur, for hver grad temperatursenkning reduseres oppvarmingsbehovet med 5 %. Mennesker er også varmekilder; jo flere gjester – desto større grunn til å dempe varmen. Ha lavere temperatur i rom som brukes sjelden eller bare deler av døgnet. Monter tetningslister rundt trekkfulle vinduer og dører (kan sjekkes ved bruk av myggspiral/røyk eller stearinlys). Sett ikke møbler foran varmeovner, det hindrer varmen i å sirkulere. Trekk for gardiner og persiener om kvelden, det reduserer varmetap gjennom vinduene.

Tiltak 3: Luft kort og effektivt

Ikke la vinduer stå på gløtt over lengre tid. Luft heller kort og effektivt, da får du raskt skifta lufta i rommet og du unngår nedkjøling av gulv, tak og vegger.

Tiltak 4: Slå el.apparater helt av

Elektriske apparater som har stand-by modus trekker strøm selv når de ikke er i bruk, og må derfor slås helt av.

Tiltak 5: Velg hvitevarer med lavt forbruk

Når du skal kjøpe nye hvitevarer så velg et produkt med lavt strømforbruk. Produktene deles inn i energiklasser fra A til G, hvor A er det minst energikrevende. Mange produsenter tilbyr nå varer som går ekstra langt i å være energieffektive. A+ og det enda bedre A++ er merkinger som har kommet for å skille de gode fra de ekstra gode produktene.

Tiltak 6: Slå av lyset og bruk sparepærer

Slå av lys i rom som ikke er i bruk. Utnytt dagslyset. Bruk sparepærer, spesielt til utelys og rom som er kalde eller bare delvis oppvarmet.

Tiltak 7: Tiltak utendørs

Monter urbryter (koblingsur) på motorvarmeren slik at den ikke står på mer enn nødvendig. Skift til sparepærer. Sparepærer på 5, 7, 11, 15, og 20 W tilsvarer glødelamper på henholdsvis 25, 40, 60, 75 og 100 W, og de varer dessuten lenger, 8.000-15.000 timer mot 1.000-2.500 timer for glødelamper. Det kan monteres fotocelle på utebelysningen slik at det automatisk går av/på etter dagslyset/mørket. Eller det kan monteres bevegelsessensor slik at lyset kun går på ved bevegelse og slås av automatisk etter forhåndsinnstilt tid. For snøsmelteanlegg som kun er manuelt styrt av/på eller ift. lufttemperatur kan det installeres automatikk slik at snøsmelteanlegget både er temperatur- og nedbørsstyrt dvs. når det registreres nedbør og kulde samtidig.

Tiltak 8: Vask med fulle maskiner

Fyll opp vaske- og oppvaskmaskinen før bruk. De fleste maskiner bruker like mye energi enten de er fulle eller ikke.

Tiltak 9: Spar strøm på kjøkkenet

Ikke la vannet renne når du vasker opp eller skyller. Bruk kjeler med plan bunn som passer til platen, bruk lokk, kok ikke opp mer vann enn nødvendig og slå ned varmen når det har begynt å koke. Slå av kjøkkenventilatoren når det ikke lenger er behov. Bruk av microbølgeovn til mindre mengder mat er langt mer energisparende enn komfyren. Tin frossenmat i kjøleskapet. Kjøøl - og frys skal avrimes ved behov for å hindre unødvendig energibruk og for høy temperatur inne i skapet / boksen (nye kjølekap har ofte automatisk avriming). Fjern støv på kjøleribber og kompressor på baksiden. Slå av kaffetraker når kaffen er ferdig traktet og bruk termos. Oppvaskmaskinen har innebygde varmeelementer for oppvarming av vann og skal kobles til kaldvannet, kobles den til varmtvannet øker energibruken med 20 - 40 % samtidig som enkelte vaske - og skylleprosesser foregår i feil temperatur.

Tiltak 10: Følg med på energibruken i boligen

Gjør det til en vane å følge med energiforbruket. Les av måleren månedlig eller oftere for å være bevisst energibruken. Ca halvparten av boligens energibruk går til oppvarming.

Tiltak på elektriske anlegg

Tiltak 11: Temperatur- og tidsstyring av panelovner

Evt. eldre elektriske varmeovner uten termostat skiftes ut med nye termostatregulerte ovner med tidsstyring, eller det ettermonteres termostat / spareplugg på eksisterende ovn. Dersom mange ovner skiftes ut bør det vurderes et system hvor temperatur og tidsinnstillinger i ulike rom i boligen styres fra en sentral enhet.

Tiltak utendørs

Tiltak 12: Montere automatikk på utebelysning

Det kan monteres fotocelle på utebelysningen slik at det automatisk går av/på etter dagslyset/mørket. Eller det kan monteres bevegelsessensor slik at lyset kun går på ved bevegelse og slås av automatisk etter forhåndsinnstilt tid.

Tiltak 13: Termostat- og nedbørsstyring av snøsmelteanlegg

Snøsmelteanlegget er kun manuelt styrt, eller styres kun etter lufttemperatur. Det installeres automatikk slik at snøsmelteanlegget både er temperatur- og nedbørsstyrt. Det kan være i form av en temperatur- og snøføler i bakken, med temperatur - og fuktføler i luften. Snøsmelteanlegget aktiveres kun ved behov dvs. når det registreres nedbør og kulde samtidig.

Tiltak 14: Montere urbryter på motorvarmer

Det monteres urbryter (koblingsur) på motorvarmeren slik at den ikke står på mer enn nødvendig.

Tiltak 15: Skifte til sparepærer på utebelysning

Sparepærer på 5, 7, 11, 15, og 20 W tilsvarer glødelamper på henholdsvis 25, 40, 60, 75 og 100 W. Sparepærer gir like mye lys som vanlige glødelamper, men bruker bare rundt 20% av energien. De varer dessuten lenger, 8.000-15.000 timer mot 1.000 - 2.500 timer for glødelamper.

LØSØRE OG TILBEHØR

Gjeldende fra januar 2020

Oversikten er utarbeidet av Norges Eiendomsmeglerforbund, Eiendom Norge og Advokatforeningens Eiendomsmeglingsgruppe, og er gjeldende fra 1. januar 2020.

Lov om avhending av fast eiendom (avhendingslova/avhl.) av 3. juli 1992 regulerer kjøper og selgers rettigheter og plikter ved overdragelse av fast eiendom og andeler i borettslag.

I henhold til avhl. § 3-4 skal eiendommen, når annet ikke er avtalt, overdras med innredninger og utstyr som etter lov, forskrift eller annet offentlig vedtak skal følge med. Det samme gjelder varig innredning og utstyr som enten er fastmontert eller er særskilt tilpasset bygningen, jf. avhl. § 3-5. Loven inneholder ingen detaljert oversikt over hva som omfattes av «innredning og utstyr», og over hva som skal regnes som «fastmontert eller særskilt tilpasset».

Partene kan fritt avtale hva som skal følge med eiendommen ved salg. Bransjens liste over løsøre og tilbehør som skal følge med eiendommen, er en del av avtalen mellom kjøper og selger dersom ikke annet er opplyst i salgsoppgaven, kjøper har tatt forbehold i bud eller avtale på annen måte er inngått. Der intet annet er avtalt, vil løsøre og tilbehør medfølge slik dette fremkommer av avhl. § 3-4 og § 3-5 og denne oversikt.

Produkter og installasjoner som medfølger overdras uten noen form for garantier, utover eventuell gjenværende leverandørgaranti.

Dersom det er noe i nedenstående liste som ikke finnes på eiendommen, vil det heller ikke medfølge.



EIENDOM NORGE



Eiendoms
advokatene
MNA

LISTEN OVER LØSØRE OG TILBEHØR SOM SKAL FØLGE MED EIENDOMMEN VED SALG NÅR ANNET IKKE FREMGÅR AV MARKEDSFØRING ELLER ER AVTALT:

1. HVITEVARER medfølger der dette er spesielt angitt i salgsoppgaven.

2. HELDEKKENDE TEPPER følger med uansett festemåte.

3. VARMEKILDER slik som ovner, kaminer, peiser, varmpumper og panelovner, følger med uansett festemåte. Frittstående biopeiser/varmeovner og terrassevarmere medfølger ikke. Det følger ikke med varmekilder i rom som ikke har vegg- eller fastmonterte varmekilder på visning.

4. TV, RADIO OG MUSIKKANLEGG. TV-antennor og fellesanlegg for TV, herunder parabolantenne, og tuner/dekoder/tv-boks medfølger der dette eies av selger. Veggmontert TV/flatskjerm med tilhørende festeordning samt musikkanlegg følger ikke med (se også punkt 12).

5. BADEROMSINNREDNING/UTSTYR: Badekar, dusjkabinett, dusjvegger, alle fastmonterte speil og hyller, fastmonterte glass- og håndkleholdere, herunder håndklevarmere samt baderomsinnredning, medfølger.

6. GARDEROBESKAP medfølger, selv om disse er løse. Fastmonterte garderobehyller og knagger medfølger. Innredning i garderobeskap, for eksempel løse eller fastmonterte trådkurver, hyller, stenger og lignende, medfølger.

7. KJØKKENINNREDNING medfølger, herunder også åpne, fastmonterte hyller og løs eller fastmontert kjøkkenøy.

8. MARKISER, PERSIENNER og annen type innvendig og utvendig solskjerming, gardinoppheng, lamellgardiner og liftgardiner medfølger.

9. AVTREKKSUVIFTER av alle slag, samt fastmonterte aircondition/ventilasjonsanlegg, medfølger.

10. SENTRALSTØVSUGER medfølger med komplett anlegg, herunder slange, munnstykke mm.

11. LYSKILDER: Kupler, lysstoffarmatur, fastmonterte "spotlights", oppheng og skinner med spotlights samt utelys og hagebelysning medfølger. Veggglamper, krokhengte lamper, lysekroner, prismelamper og lignende som er koblet til sukkerbit eller stikkontakt følger likevel ikke med.

12. INSTALLERTE SMARTHUSLØSNINGER med sentral som styrer lys, varme, lyd o.l., samt tilhørende trådløse enheter som brytere, sensorer, kameraer, integrerte høyttalere el. medfølger. Enkle lysstyringssystem f.eks. med en sentral som kun styrer lyspærer eller smartpærer montert i sokkel medfølger likevel ikke.

13. UTVENDIGE SØPPELKASSER og eventuelt holder/hus til disse medfølger.

14. POSTKASSE medfølger.

15. UTENDØRS INNRETNINGER slik som flaggstang, fastmontert tørkestativ, samt andre faste utearrangementer som f.eks. badestamp, boblekar/jacuzzi og liknende utendørs kar, lekestue, lekestativ, utepeis, fastmontert trommel til vannslange, medfølger. Guidekabel/avgrensingskabel til robotgressklipper medfølger, men robotgressklipper og ladestasjon for denne medfølger ikke.

16. FASTMONTERTE VEGGLADER/LADESTASJON TIL EL-BIL medfølger uavhengig av hvor laderen er montert.

17. SOLCELLEANLEGG med tilhørende teknisk infrastruktur medfølger

18. GASSBEHOLDER til gasskomfyr og gasspeis medfølger.

19. BRANNSTIGE, BRANNTAU, feiestige og lignende medfølger der dette er påbudt. Løse stiger medfølger ikke.

20. BRANNSLUKNINGSAPPARAT, BRANNSLANGE OG RØYKVARSLER medfølger der dette er påbudt. Det er eier og brukers plikt til å se til at utstyret forefinnes på enhver eiendom. Hvis annet ikke er uttrykkelig avtalt, skal dette derfor alltid følge med ved salg av eiendom.

21. SAMTLIGE NØKLER til eiendommen som selger er i besittelse av skal overleveres kjøper på overtakelsen, herunder nøkler til eventuelle boder, uthus, garasjeportåpner el. Låses boder, uthus el. med hengelås, skal lås og nøkler til disse medfølge.

22. GARASJEHYLLER, bodhyller, lagringshyller og oppheng til bildekk medfølger såfremt de er fastmontert.

Planter, busker og trær som er plantet på tomten, eller fastmonterte kasser og lignende er en del av eiendommen og medfølger i handelen.

Tilstandsrapport

Risikovurdering for Anticimex boligselgerforsikring

Bjørndalsbakken 12B
5171 LODDEFJORD
Gnr./Bnr.: 122/627
Bergen kommune

Areal

Enebolig
Bruksareal: 346 m²

Totalt bruksareal (BRA): 346 m²

Befaring

Befaringsdato: 20.03.2024

Bygningssakkyndig selskap

Anticimex AS

www.anticimex.no

Tlf: 41414128

E-post: boliginspeksjoner.vest@anticimex.no

Orgnr: 923 856 781



Signatur inspektør: Erik Furnes

Mobil: 90892424

Om Tilstandsrapporten

Hvordan lese rapporten

Risikovurderingsrapporten viser hva som har blitt undersøkt i forbindelse med den bygningssakkyndiges besiktigelse av eiendommen. Om ikke annet er kommentert består undersøkelsene av visuelle observasjoner.

Rapporten er utarbeidet i henhold til forskrift til avhendingslova (tryggere bolighandel), gjeldende fra 1. januar 2022, og danner grunnlaget for forsikringsgivers risikovurdering av boligen og derved forsikringsgivers grunnlag for å innvilge tegning av boligselgerforsikring. Norsk Standard 3600 er også lagt til grunn, men ikke absolutt alle standardens bestemmelser er tatt med. Det er gjort et utvalg med prinsippet kost / nytte basert på avhendingsloven og hva forsikringsgiver anser relevant for risikovurderingen som foretas. Annen relevant bygningsteknisk erfaring og forståelse er også lagt til grunn, herunder forhold som har registrerte høye klagefrekvenser og/eller skadesaker.

Bagatellmessige og åpenbare forhold som er synlige for enhver og ikke har vesentlig bygningsmessig betydning, er normalt ikke omtalt.

Gulv mot grunn og etasjeskillere kontrolleres ved bruk av krysslaser for eventuelle skjevheter. I utgangspunktet kontrolleres to rom i hver etasje (eventuelt kryssmåling i ett rom), og i hvert rom er det 5 målepunkter. Stikkprøveprinsippet er benyttet.

I rapporten har alle TG 2, TG 3 og TG IU kommentarer for bedre forståelse. De sjekkpunkter som har fått TG 0 og 1 (ikke funnet funksjonssvikt) er listet opp horisontalt i starten av hvert hovedelement. Hovedhensikten med denne risikovurderingsrapporten er å bidra til å vurdere boligens tilstand, oppfylle forsikringstakers/selgers opplysningsplikt overfor forsikringsgiver og kjøper av boligen, og gi den bygningssakkyndiges faglige vurderinger som gjelder byggetekniske forhold for boligen, som vil kunne begrense boligselgerforsikringens dekningsomfang og som kjøper anbefales være spesielt oppmerksom på.

Forklaring av tilstandsgrader

Tilstandsgrader, forkortet til TG, beskriver på en enkel og visuell måte en tilstand eller en risiko opp mot referansenivå. I tillegg til graderingen med tall, benyttes trafikkløysets prinsipp med fargene grønt, gult og rødt.

TG 0 og TG 1 benyttes når tiltak vurderes som ikke nødvendig. Alle TG 2 og TG 3 kommenteres med årsak og konsekvens. TG IU kommenteres.

Dokumentasjonskrav

Dersom det har vært utført reparasjoner, vedlikehold, installasjoner, ombygging eller lignende i boligen de siste fem årene, og arbeidet er utført av kvalifiserte håndverkere, etterspørres dokumentasjon på arbeidet. Som dokumentasjon regnes blant annet skriftlig bekreftelse fra den eller de håndverkerne som ble brukt. Manglende dokumentasjon kommenteres.

For elektrisk anlegg skal det foreligge samsvarserklæring for arbeid utført etter 01.01.1999, samsvarserklæringen etterspørres. Dersom det har vært utført el. tilsyn i boligen skal dette dokumenteres. Manglende samsvarserklæring og dokumentasjon fra el. tilsynet kommenteres. Det foretas en forenklet vurdering av det elektriske anlegget.

Vurderinger for tilstandsgrader, hentet fra forskrift til avhendingsloven:

TG 0 Ingen avvik (funksjonssvikt ikke oppdaget)

Tilstandsgrad 0 gis når bygningsdelen ikke har noen avvik. Bygningsdelen skal være tilnærmet ny, ikke vise tegn på slitasje og det skal være lagt frem dokumentasjon på faglig god utførelse. Det er ingen merknader til delen.

TG 1 Mindre eller moderate avvik (funksjonssvikt ikke oppdaget)

Tilstandsgrad 1 gis når bygningsdelen har mindre avvik. Bygningsdelen skal bare ha normal slitasje, og strakstiltak skal ikke anses som nødvendig. Graden kan også brukes når delen er ny, men der dokumentasjon på faglig god utførelse mangler

TG 2 Vesentlige avvik (alder, slitasje, skader mv.)

Tilstandsgrad 2 gis når bygningsdelen har vesentlige avvik. Bygningsdelen skal enten ha feil utførelse, en skade eller symptomer på skade, sterk slitasje eller nedsatt funksjon. Graden gis når bygningsdelen trenger vedlikehold eller tiltak i nær fremtid.

Graden skal også brukes når delen er gammel og det er grunn til å varsle om faren for skader på grunn av alderen, eller når det er grunn til å overvåke delen spesielt på grunn av fare for større skader eller følgeskader.

TG 3 Store eller alvorlige avvik (strakstiltak nødvendig)

Tilstandsgrad 3 gis når bygningsdelen har store eller alvorlige avvik. Bygningsdelen har kraftige symptomer på forhold som man må regne med trenger utbedring straks eller innen kort tid. Graden skal også brukes ved påvist funksjonssvikt eller sammenbrudd.

Sjablongmessig prisanslag er gitt på generelt grunnlag og må ikke ses på som et pristilbud fra håndverker. Kostnader ved utbedring avhenger av personlige valg av utførelse og produkter. Markedspris på materialer, produkter og håndverkertjenester vil også innvirke på utbedringskostnaden. For bygningsdeler som er gitt TG3 settes et sjablongmessig prisanslag på utbedringskostnad for tilsvarende standard.

TG IU Ikke undersøkt

TG IU skal kun brukes unntaksvis. Hvis det ikke har vært mulig å undersøke bygningsdelen, for eksempel fordi krypekjelleren er uten inspeksjonsmulighet eller taket var tildekket med snø på undersøkelsestidspunktet, skal dette oppgis.

i Informasjon

Ikonet (i) benyttes til å gi nyttige opplysninger selv om funksjonssvikt ikke ble oppdaget.

Befarings- og eiendomsopplysninger

Befaring

Befaringsdato	20.03.2024
Referansenummer	15054068
Meglerforetakets oppdragsnummer	95-24-0066
Hjemmelshaver/selger	Thomas Stølen/Carina Stølen
Bygningssakkyndig inspektør	Erik Furnes
Tilstede på befaringen	Thomas Stølen/Carina Stølen
Utvendige snødekte flater	Oppholdsvær
Utetemperatur	5 °C
Rapportdato	22.11.2024 09:55

Eiendomsopplysninger

Type objekt	Enebolig
Gate/vei adresse	Bjørndalsbakken 12B
Postnummer/sted	5171 LODDEFJORD
Kommune	4601 - Bergen
Gnr./Bnr.:	122/627
Tomt	Eiet tomt: 1106 m ²

Bygninger på eiendommen

Bygningstype	Byggår	Tilbygg	Ombygging
Enebolig	2018		

Byggemåte

Enebolig (med godkjent utleieleilighet) beliggende i Loddefjord, Bergen kommune. Tomt opparbeidet med asfalterte veier, diverse beplantninger, støpte veier og trapper og biloppstillingsplasser. Integrrert carport.

Boligbygg oppført i 2018. Grunnmur av thermomur. Fundamentert på ukjent byggegrunn. Bygget er oppført med støpt gulv mot grunn. Yttervegger av trekonstruksjoner. Fasaden er kledd med liggende og stående trekledning. Etasjeskillere av trekonstruksjoner. Flatt tak (ikke besiktiget). Yttertak er utvendig tekket med Sarnafil. Boligen har entrédører med glassfelt og elektrisk kodelås. Vinduer og terrassedører med karmen av tre, og to-lags glass. Varmepumpe i spisestue. Peisovn i stue. Øvrig oppvarming med elektrisitet. Balansert ventilasjon med varmegjenvinning.

Enebolig over 3 etasjer bestående av:

Underetasje: Entre, 2 soverom, bad og vaskerom. Utleiedel: Entre, 2 soverom, bod, bad, stue og kjøkken.

1. etasje: 2 soverom, wc, bad, kjøkken, spisestue og stue.

2. etasje: Bad, soverom og tv-stue.

Utgang fra stue til takterrasse.

Utgang fra tv-stue til takterrasse.

Sammendrag av boligens tilstandsgrad



TG 1 i orden



TG 2 Alder, slitasje, skader mv.



TG 3 Strakstiltak nødvendig



TGIU Ikke undersøkt

Element	Status	Kontrollpunkt	Side	Sjablommessig prisanslag
Våtrom - Vaskerom underetasje		Overflater gulv	10	
		Membran, tettesjikt og overgang til sluk.	10	
		Fallforhold (gulv)	10	
Våtrom - Bad utleiedel		Overflater gulv	11	
Øvrige rom - 1. og 2. etasje		Overflater gulv	12	
Innvendige trapper		Innvendige trapper	14	
Tekniske anlegg, VVS anlegg (Sjekkpunkter utover det som er inkludert i andre rom)		Stakeluke	15	
Yttervegger inkl. fasader og konstruksjon		Fasader ink. kledning	17	

Areal

Beskrivelse av arealmåling og arealbegreper

I henhold til Forskrift til avhendingslova (tryggere bolighandel) er NS 3940:2023 Areal- og volumberegninger av bygninger er lagt til grunn for arealmålinger og arealbegreper i rapporten.

Arealbegreper

Internt bruksareal (BRA-i):	Bruksareal av boenheten innenfor omsluttende vegger. Bruksenheten kan bestå av flere boenheter.
Eksternt bruksareal (BRA-e):	Bruksareal av alle rom som ligger utenfor boenheten/boenhetene, men som tilhører denne/disse.
Innglasset balkong (BRA-b):	Bruksareal av innglasset balkong tilknyttet boenheten. I begrepet inngår også veranda eller altan.
Totalt bruksareal (BRA):	Summen av BRA-i, BRA-e og BRA-b.
Terrasse- og balkongareal (TBA):	Areal av terrasser og åpne balkonger tilknyttet boenheten. I dette arealet inngår også åpen veranda eller altan mv.

Måleverdige arealer

Et areal er måleverdig når vilkår for fri høyde (høyde på minst 1,90 meter med en lengde og bredde på minst 0,60 x 0,60 meter), tilgjengelighet og permanent gangbart gulv oppfylles. I etasjer med skråtak gjelder egne bestemmelser. Ved nødvendige åpninger i etasjeskiller for trapp, måles kun det arealet som opptas av trappen. I etasjen under måles gulvet uten hensyn til trappen. Sjakter, heiser, skorsteiner, innvendige søyler og lignende er unntak og skal måles selv om de ikke oppfyller disse vilkårene og uansett om de har åpning i gulv, tilgjengelighet eller ikke.

Arealer med lav himlingshøyde

Ikke måleverdig gulvarealer som skyldes skråtak og lav himlingshøyde, opplyses som areal med lav himlingshøyde (ALH). ALH opplyses sammen med bruksareal (BRA) og summeres til gulvareal (GUA). Dersom en bolig har arealer bak knevegger som ikke er måleverdige, er disse ikke medtatt som areal med lav himlingshøyde (ALH).

Fysisk oppmåling og kontrollmåling

Det gjøres oppmerksom på at arealopplysninger i denne rapporten er basert på en fysisk oppmåling, og kan avvike fra arealopplysninger basert på byggemeldte tegninger. Dersom det ikke er fremlagt byggemeldte tegninger for boligen, vil den bygningssakkyndige i de fleste tilfeller ikke kunne måle opp skjulte sjakter o.l. Sjakter som betjener flere bruksenheter eller andre formål, for eksempel avfallssjakter, medtas ikke i boligens bruksareal. Det gjøres spesielt oppmerksom på at kontrollmåling av arealer krever kunnskap om bestemmelsene i NS 3940:2023. For eksempel vil boenhetens totale bruksareal (BRA) alltid være større enn summen av arealene fra hvert enkelt rom. Dette er på grunn av at boenhetens totale bruksareal inneholder også arealer for innvendige vegger.

Lovlighet

Rommenes bruk kan være i strid med byggt teknisk forskrift og mangle godkjenning i kommunen for den aktuelle bruken, men likevel være måleverdig. Eventuelle ulovligheter er derfor uten betydning for klassifisering og oppmåling av måleverdige arealer. Vurderingene av arealene gjelder fra befarings tidspunktet.

Dersom den bygningssakkyndige avdekker åpenbare ulovligheter, for eksempel ulovlig bruksendring, opplyses dette. Det er de siste byggemeldte tegningene, og at disse er godkjente av bygningsmyndighetene som er sikre holdepunkter for om det formelle og juridiske er i orden. Det gjøres spesielt oppmerksom på at den bygningssakkyndige ikke er ansvarlig for å innhente godkjente tegninger. Dersom godkjente tegninger ikke fremlegges, hefter det derfor en usikkerhet med lovligheten som en kjøper må ta spesielt hensyn til. Konsekvensene kan i enkelte tilfeller være betydelige.

Skjønnsvurderinger

I de tilfeller hvor den bygningssakkyndige er i tvil og gjør et valg basert på en klar skjønnsvurdering, opplyses dette. Når oppmåling krever at den bygningssakkyndige fastslår tykkelsen på vegger eller andre fysiske skiller, som ikke lar seg måle på en praktisk måte, beregnes dette etter beste evne.

Arealberegninger

Bruksareal (BRA)					
Enebolig	Internt bruksareal (BRA - i)	Eksternt bruksareal (BRA - e)	Innglasset balkong (BRA - b)	SUM Etasje	Terrasse- og balkongareal (TBA)
Underetasje	157			157	
	Entre, 2 soverom, bad og vaskerom. Utleiedel: Entre, 2 soverom, bod, bad, stue og kjøkken.				
1. etasje	144			144	50
	2 soverom, wc, bad, kjøkken, spisestue og stue.				Takterrasse
2. etasje	45			45	90
	Bad, soverom og tv-stue.				Takterrasse
SUM	346			346	140
Total bruksareal: 346 m²					

Kommentar til areal

Takterrasse i 2. etasje oppmålt til 90 m² (TBA).

Takterrasse i 1. etasje oppmålt til 50 m² (TBA).

På bakgrunn av at det ikke er fremlagt byggetegninger, er bruken av arealene i boligen ikke kontrollert opp mot de sist godkjente tegningene. Arealer kan være i strid med byggeforskriftene og manglenødvendig godkjenning i kommunen, uten at dette har hatt betydning for klassifisering og vurdering av måleverdighet på befaringstidspunktet. Se mer utfyllende informasjon i rapportens premisser om areal.

Eneboligen har følgende fordeling av primær- og sekundæreal: 338 m² P-rom og 8 m² S-rom.

Rapport

Våtrom - Bad underetasje

Baderom fra byggeår.
Flislagt gulv med gulvvarme.
Flislagte vegger.
Himling med downlights.
Vegghengt servantinnredning med skuffer.
Ovenpåliggende servant med ett-greps armatur.
Speilskap med overlys og stikkontakt over servant.
Dusjhjørne med dører.
Vegghengt dusjarmatur (hånddusj og regndusj).
Vegghengt toalett med synlig drenering fra innebygget toalettsisterne.
Vannrør av typen rør-i-rør system.
Synlige avløpsrør av plast.
Mekanisk avtrekk med ventil i himling.

TG 1 Følgende sjekkpunkter er vurdert, og det er ikke oppdaget funksjonssvikt:

Overflater himling - Overflater vegger - Overflater gulv - Fallforhold (gulv) - Membran, tettesjikt og overgang til sluk. - Vannrør - Avløpsrør (ink. sluk) - Slukets tilkomstmulighet for rengjøring - Slukets plassering i forhold til at vann utenfor dusjsonen kan nå det - Ventilasjon - Sanitærutstyr / innredning - Fukt i tiliggende konstruksjoner

Fukt i tiliggende konstruksjoner

Det er foretatt hulltaking og utført fuktmåling med egnet instrument i tilstøtende rom til våtsone. Målingen gir kun et øyeblikksbilde av forholdene og kan for eksempel endre seg med årstider, fukt- og temperaturforhold. Det ble ikke registrert forhøyede verdier eller andre avvik. Relativ fuktighet ble målt til 56,2 prosent, ved 14,5 celsius.

Våtrom - Bad 1. etasje

Baderom fra byggeår.
Flislagt gulv med gulvvarme.
Flislagte vegger.
Himling med downlights.
Vegghengt servantinnredning med skuff.
Ovenpåliggende servant med ett-greps armatur.
Speilskap med overlys og stikkontakt over servant.
Dusjhjørne med dører.
Vegghengt dusjarmatur (hånddusj og regndusj).
Vegghengt toalett med synlig drenering fra innebygget toalettsisterne.
Synlige avløpsrør av plast.
Mekanisk avtrekk med ventil i himling.
Opplegg for vaskemaskin.
Fordelerskap for rør-i-rør system.

TG 1 Følgende sjekkpunkter er vurdert, og det er ikke oppdaget funksjonssvikt:

Overflater himling - Overflater vegger - Overflater gulv - Fallforhold (gulv) - Membran, tettesjikt og overgang til sluk. - Vannrør - Avløpsrør (ink. sluk) - Slukets tilkomstmulighet for rengjøring - Slukets plassering i forhold til at vann utenfor dusjsonen kan nå det - Ventilasjon - Sanitærutstyr / innredning - Fukt i tiliggende konstruksjoner

Fukt i tiliggende konstruksjoner

Det er foretatt hulltaking og utført fuktmåling med egnet instrument i tilstøtende rom til våtsone. Målingen gir kun et øyeblikksbilde av forholdene og kan for eksempel endre seg med årstider, fukt- og temperaturforhold. Det ble ikke registrert forhøyede verdier eller andre avvik. Relativ fuktighet ble målt til 38,9 prosent, ved 19,8 celsius.

Våtrom - Bad 2. etasje

Baderom fra byggeår.
Flislagt gulv med gulvvarme.
Flislagte vegger.
Himling med downlights.
Vegghengt servantinnredning med dører.
Ovenpåliggende servant med ett-greps armatur.
Speilskap med overlys.
Dusjhjørne med dører.
Vegghengt dusjarmatur (hånddusj og regndusj).
Vegghengt toalett med synlig drenering fra innebygget toalettsisterne.
Vannrør av typen rør-i-rør system.
Synlige avløpsrør av plast.
Mekanisk avtrekk med ventil i himling.



TG 1

Følgende sjekkpunkter er vurdert, og det er ikke oppdaget funksjonssvikt:

Overflater himling - Overflater vegger - Overflater gulv - Fallforhold (gulv) - Membran, tettesjikt og overgang til sluk. - Vannrør - Avløpsrør (ink. sluk) - Slukets tilkomstmulighet for rengjøring - Slukets plassering i forhold til at vann utenfor dusjsonen kan nå det - Ventilasjon - Sanitærutstyr / innredning - Fukt i tilliggende konstruksjoner



Fukt i tilliggende konstruksjoner

Det er foretatt hulltaking og utført fuktmåling med egnet instrument i tilstøtende rom til våtsone. Målingen gir kun et øyeblikksbilde av forholdene og kan for eksempel endre seg med årstider, fukt- og temperaturforhold. Det ble ikke registrert forhøyede verdier eller andre avvik. Relativ fuktighet ble målt til 48,1 prosent, ved 15 celsius.

Våtrom - Vaskerom underetasje

Vaskerom fra byggeår.
Slipt betonggulv med gulvvarme.
Malte veggflater.
Malte flater i himling.
Gulvstående servantinnredning med skuffer og dører.
Ovenpåliggende servant med ett-greps armatur.
Vannrør av typen rør-i-rør system.
Synlige avløpsrør av plast.
Mekanisk avtrekk med ventil i himling.
Opplegg for vaskemaskin.
Fordelerskap for rør-i-rør system.
Varmtvannsbereider plassert i hjørne.



TG 1

Følgende sjekkpunkter er vurdert, og det er ikke oppdaget funksjonssvikt:

Overflater himling - Overflater vegger - Vannrør - Avløpsrør (ink. sluk) - Slukets tilkomstmulighet for rengjøring - Slukets plassering i forhold til at vann utenfor dusjsonen kan nå det - Ventilasjon - Sanitærutstyr / innredning - Fukt i tilliggende konstruksjoner



Fukt i tilliggende konstruksjoner

Det er foretatt hulltaking og utført fuktmåling med egnet instrument i tilstøtende rom til våtsone. Målingen gir kun et øyeblikksbilde av forholdene og kan for eksempel endre seg med årstider, fukt- og temperaturforhold. Det ble ikke registrert forhøyede verdier eller andre avvik. Relativ fuktighet ble målt til 56,2 prosent, ved 14,5 celsius.



TG 2

Overflater gulv

Det observeres stedvise riss i betonggulv. Eksakt årsak er ukjent. Jevnlig ettersyn anbefales slik at tiltak kan iverksettes ved behov.

Membran, tettesjikt og overgang til sluk.

Det er ukjent om det er benyttet membran på våtrommets gulvflater/veggflater. Våtrom uten fullverdig membran/tettesjikt har høy risiko for fuktskader. For å bekrefte eller avkreftede bør det gjøres ytterligere undersøkelser.

Fallforhold (gulv)

Det er ikke mulig å måle fallet i sluksonen grunnet plassering av inventar. Det er ikke kjent om fallforholdet i sluksonen fører til tilfredsstillende avrenning av bruksvannet hvis badekaret fjernes. Ytterligere undersøkelser anbefales slik at tiltak kan iverksettes ved behov.

Våtrom - Bad utleiedel

Baderom fra byggeår.
Flislagt gulv med gulvvarme.
Flislagte vegger.
Himling med downlights.
Vegghengt servantinnredning med skuffer.
Ovenpåliggende servant med ett-greps armatur.
Speilskap med overlys og stikkontakt over servant.
Dusjhjørne med dører.
Vegghengt dusjarmatur (hånddusj og regndusj).
Vegghengt toalett.
Synlig drenering fra innebygget toalettsisterne.
Vannrør av typen rør-i-rør system.
Synlige avløpsrør av plast.
Mekanisk avtrekk med ventil i himling.
Opplegg for vaskemaskin.
Fordelerskap for rør-i-rør system.
Varmtvannsbereider plassert i hjørne.

TG 1 Følgende sjekkpunkter er vurdert, og det er ikke oppdaget funksjonssvikt:

Overflater himling - Overflater vegger - Fallforhold (gulv) - Membran, tettesjikt og overgang til sluk. - Vannrør - Avløpsrør (ink. sluk) - Slukets tilkomstmulighet for rengjøring - Slukets plassering i forhold til at vann utenfor dusjsonen kan nå det - Ventilasjon - Sanitærutstyr / innredning

TG 2 Overflater gulv

Det registreres moderate tegn til bomlyd (tegn til hulrom) under enkelte gulvfliser. Eksakt årsak er ikke kjent. Tiltak vurderes ikke til å være nødvendig, men forholdet bør holdes under oppsikt.

TGIU Fukt i tilliggende konstruksjoner

På grunn av våtrommets utforming er det ikke praktisk mulig å gjennomføre fuktmåling/hulltaking i et område der det erfaringsmessig forekommer skader (mot grunn og brann/lydvegg) Hulltaking og fuktmåling i lukkede konstruksjoner er derfor ikke utført. Tilstanden inne i konstruksjonen er ikke kjent.

Kjøkken - Hoveddel

Åpen kjøkkenløsning.
Innredningen er fra byggeår med glatte fronter.
Benkeplate av stein.
Nedfelt oppvaskkum med ett-greps kjøkkenarmatur.
Benkeskapsbelysning og stikkontakter over kjøkkenbenk.
Integrert stekeovn, platetopp, oppvaskmaskin og kjøleskap.
Ventilator innebygd i innredning/platetopp.
Komfyrvakt.
Vannrør av typen rør-i-rør system.
Fuktsensor til automatisk vannstopper synlig under oppvaskkum.
Synlige avløpsrør av plast.
Gulvflater belagt med parkett.
Vegg og himlingsflater i malte flater.

TG 1 Følgende sjekkpunkter er vurdert, og det er ikke oppdaget funksjonssvikt:

Overflater himling - Overflater vegger - Overflater gulv - Vannrør - Avløpsrør - Ventilasjon - Innredning

Kjøkken - Utleiedel

Åpen kjøkkenløsning.
Innredningen er fra byggeår med glatte fronter.
Benkeplate av laminat.
Nedfelt oppvaskkum med ett-greps kjøkkenarmatur.
Benkeskapsbelysning og stikkontakter over kjøkkenbenk.
Integrert stekeovn, platetopp og oppvaskmaskin.
Frittstående kjøleskap med fryser.
Ventilator i overskap.
Komfyrvakt.
Vannrør av typen rør-i-rør system.
Fuktsensor til automatisk vannstopper synlig under oppvaskkum.
Synlige avløpsrør av plast.
Gulvflater belagt med laminat.
Vegg og himlingsflater i malte flater.

 **TG 1** **Følgende sjekkpunkter er vurdert, og det er ikke oppdaget funksjonssvikt:**
Overflater himling - Overflater vegger - Overflater gulv - Vannrør - Avløpsrør - Ventilasjon - Innredning

Toalettrom (Ikke våtrom) - 1. etasje

Flislagt gulv.
Malte veggflater.
Malte flater i himling.
Vegghengt servantinnredning med dør.
Overpåliggende servant med ett-greps armatur.
Vegghengt toalett med synlig drenering fra innebygget toalettsisterne.
Vannrør av typen rør-i-rør system.
Synlige avløpsrør av plast.
Mekanisk avtrekk med ventil i himling.

 **TG 1** **Følgende sjekkpunkter er vurdert, og det er ikke oppdaget funksjonssvikt:**
Overflater himling - Overflater vegger - Overflater gulv - Ventilasjon - Vannrør - Avløpsrør - Sanitærutstyr / innredning

Øvrige rom - 1. og 2. etasje

Gulvflater belagt med parkett.
Vegg- og himlingsflater i malte flater og spiler.
Glatte innerdører.
Balansert ventilasjon.
Varmepumpe samt peisovn i stue.

 **TG 1** **Følgende sjekkpunkter er vurdert, og det er ikke oppdaget funksjonssvikt:**
Overflater himling - Overflater vegger - Innerdører - Ventilasjon (gjelder kun for P-ROM)

 **TG 2** Overflater gulv | Det er stedvis knirk i gulvet. Eksakt årsak er ukjent. Tiltak kan iverksettes ved behov.

Rom under terreng (kjeller, underetasje, sokkeletasje) - Hoveddel

Underetasjen er innredet og har stedvise utlektede kjellervegger.
Gulvflater belagt med fliser og vegg til vegg teppe.
Gulvvarme i entré og soverom (Basert på opplysninger fra huseier)
Vegg- og himlingsflater i malte flater og spiler.
Balansert ventilasjon.

TG 1 Følgende sjekkpunkter er vurdert, og det er ikke oppdaget funksjonssvikt:

Overflater himling - Overflater vegger - Overflater gulv - Innerdører - Ventilasjon (gjelder kun for P-ROM)

TGIU

Konstruksjoner (tilfarergulv, himling og vegger).

Underetasjen har enkelte vegger under bakkenivå som er utlektet fra grunnmuren. Hulltaking er ikke utført med bakgrunn i at veggoverflaten vurderes til å være en del av våtrommet (vaskerom). Det gjøres oppmerksom på at det kan være bygningsdeler som er utsatt for slitasje, skader eller feil utførelse som ikke registreres grunnet begrenset tilkomst. Ytterligere undersøkelser anbefales slik at tiltak kan iverksettes ved behov.

Til informasjon:
Overflatesøk med fuktindikasjonsinstrument ble gjennomført, uten at det ble registrert forhøyede verdier.

Rom under terreng (kjeller, underetasje, sokkeletasje) - Utleiedel

Underetasjen er innredet og har stedvise utlektede kjellervegger.
Gulvflater belagt med laminat.
Gulvvarme i alle rom utenom bod (basert på opplysninger fra huseier).
Vegg- og himlingsflater i malte flater.
Glatte innerdører.
Balansert ventilasjon.

TG 1 Følgende sjekkpunkter er vurdert, og det er ikke oppdaget funksjonssvikt:

Overflater himling - Overflater vegger - Overflater gulv - Innerdører - Ventilasjon (gjelder kun for P-ROM)

TGIU

Konstruksjoner (tilfarergulv, himling og vegger).

Underetasjen har enkelte vegger under bakkenivå som er utlektet fra grunnmuren. Hulltaking er ikke utført med bakgrunn i at veggoverflaten baderom og bod er ikke tilgjengelig for inspeksjon pga. særlig tungt/store mengder inventar. Det gjøres oppmerksom på at det kan være bygningsdeler som er utsatt for slitasje, skader eller feil utførelse som ikke registreres grunnet begrenset tilkomst. Ytterligere undersøkelser anbefales slik at tiltak kan iverksettes ved behov.

Ildsteder / skorsteiner innvendig. (Omfatter ikke funksjonalitet og innvendig pipeløp)

Stålpipe fra byggeår.
Peisovn med glassdør i stue.

 **TG 1** **Følgende sjekkpunkter er vurdert, og det er ikke oppdaget funksjonssvikt:**
Skorsteiner inne i boligen - Ildsteder inne i boligen - Annet

 Informasjon | Innvendige pipeløp og funksjonalitet er ikke vurdert.

Innvendige trapper

Innvendige trapper av tre med rekkverk av tre.

 **TG 2** Innvendige trapper | Trappen har ikke håndløper på begge sider.
Basert på ovennevnte forhold oppfyller ikke trappen dagens krav til sikkerhet.
Om trappen vil oppfylle kravene som var gjeldene på oppføringstidspunktet eller ikke, er ikke videre undersøkt.

Etasjeskiller - Underetasje

Støpt gulv mot grunn.
Følgende rom er målt: Soverom og entre.

Etasjeskiller måles ved bruk av laser for å kontrollere eventuelle skjevheter. I utgangspunktet måles 2 rom i hver etasje etter stikkprøveprinsippet (eventuelt kryssmåling i ett rom), og i hvert rom er det 5 målepunkter.

 **TG 1** **Følgende sjekkpunkter er vurdert, og det er ikke oppdaget funksjonssvikt:**
Skjevhetsmåling

Etasjeskiller - 1. etasje

Etasjeskiller av trekonstruksjoner.
Følgende rom er målt: Stue og kjøkken.

Etasjeskiller måles ved bruk av laser for å kontrollere eventuelle skjevheter. I utgangspunktet måles 2 rom i hver etasje etter stikkprøveprinsippet (eventuelt kryssmåling i ett rom), og i hvert rom er det 5 målepunkter.

 **TG 1** **Følgende sjekkpunkter er vurdert, og det er ikke oppdaget funksjonssvikt:**
Skjevhetsmåling

Etasjeskiller - 2. etasje

Etasjeskiller av trekonstruksjoner.
Følgende rom er målt: Tv-stue og soverom.

Etasjeskiller måles ved bruk av laser for å kontrollere eventuelle skjevheter. I utgangspunktet måles 2 rom i hver etasje etter stikkprøveprinsippet (eventuelt kryssmåling i ett rom), og i hvert rom er det 5 målepunkter.

 **TG 1** Følgende sjekkpunkter er vurdert, og det er ikke oppdaget funksjonssvikt:
Skjevhetsmåling

Tekniske anlegg, VVS anlegg (Sjekkpunkter utover det som er inkludert i andre rom)

Vannrør med rør-i-rør system.
Vanninntaksrør i plast.
Hovedstoppekran er plassert på vaskerom.
Synlige avløpsrør i plast.
Automatisk vannstopper med fuktsensor på kjøkkene.
Fordelerskap for rør-i-rør system er plassert på bad.
Fordelerskap for rør-i-rør system er plassert på vaskerom.
Fordelerskap for rør-i-rør system er plassert på bad utleiedel.
Varmtvannsbereder på 287L (fra 2017) plassert på vaskerom (hoveddel).
Varmtvannsbereder på 198L (fra 2017) plassert på bad (utleie del).
Sentralstøvsuger plassert i vaskerom.
Varmepumpe i spisestue hoveddel.
Balansert ventilasjon (fra byggeår) med ventilasjonsaggregat plassert i vaskerom (hovedel).
Balansert ventilasjon (fra byggeår) med ventilasjonsaggregat plassert i bod (utleiedel).

 **TG 1** Følgende sjekkpunkter er vurdert, og det er ikke oppdaget funksjonssvikt:
Vannrør (Sjekkpunkter utover det som er inkludert i andre rom) - Hovedstoppekran - Avløpsrør. (Sjekkpunkter utover det som er inkludert i andre rom) - Varmtvannsbereder (Sjekkpunkter utover det som er inkludert i andre rom) - Ventilasjon - Andre VVS-tekniske anlegg (eksempelvis luft/luft varmpumpe)

 **TG 2** Stakeluke Stakeluke er ikke lokalisert. Stakeluke må lokaliseres og tilkomst må etableres.

Rom for varig opphold

Takhøyder er målt på tilfeldige plasser i boligen.
Underetasje: I entre er takhøyden målt til 2,68 meter og på bad er takhøyden målt til 2,64 meter.
1. etasje: I stue er takhøyden målt til 2,90 meter og på kjøkken er takhøyden målt til 2,90 meter.
2. etasje: I tv-stue er takhøyden målt til 2,44 meter og på soverom er takhøyden målt til 2,44 meter.

Radon

 **TGIU** Radon Det er ikke foretatt radonmåling i boligen. Boligen er bygget etter at krav om radonsperre ble innført, men forholdet/utførelsen er ikke dokumentert. Forholdet er ikke videre undersøkt i denne rapporten.

Annet

Elektrisk anlegg

Det er foretatt en forenklet vurdering av deler av det elektriske anlegget. Vurderingen omfatter ikke funksjonstesting, eller kontroll av skjult anlegg. Det legges vekt på at den bygningssakyndige ikke er EI-fagmann. Vurderingen er derfor begrenset til visuelle vurderinger og eiers informasjon. På generelt grunnlag anbefales det alltid å gjennomføre en utvidet EI-kontroll.

Forenklet vurdering:

Er det synlige tegn til merker på kontakt (plugg) til varmtvannsbereder: Direkte koblet

Er det synlige tegn på varmeskader (termiske skader): Direkte koblet

Er det synlige tegn på utette kabelinnføringer i inntak og/eller sikringsskap: Nei

Følgende spørsmål er stilt til eier/selger:

Foreligger det el-tilsynsrapport fra de siste fem år: Nei

Når ble det elektriske anlegget installert, eller siste gang totalt rehabilitert: Byggeår

Forekommer det at sikringer løses ut: Nei

Har det vært brann, branntilløp eller varmgang i anlegget: Nei

Finnes det kursfortegnelse, og er antallet sikringer i samsvar med denne: Ja

Har det vært utført egeninnsats eller ufaglært arbeid på det elektriske anlegget: Nei

Fungerer hvitevarer som følger boligen som tiltenkt: Ja

Sikringsskap med automatsikringer plassert soverom lite 2. etasje.

Sikringsskap med automatsikringer plassert i entré utledel.

Sikringsskap med automatsikringer plassert i vaskerom.

Boligen har hovedsakelig skjult elektrisk anlegg.

 **TG 1** Følgende sjekkpunkter er vurdert, og det er ikke oppdaget funksjonssvikt:
Forenklet vurdering av det elektriske anlegget

 Forenklet vurdering av det elektriske anlegget

Det foreligger samsvarserklæring på det elektriske anlegget, og det er ikke påvist feil eller mangler ved denne inspeksjonen. Det gjøres oppmerksom på at vurderingen er gjort av en ufaglært fagmann, og må sees i den sammenheng.

Brann

Boligen har røykvarsler og brannslukningsapparat.



 **TG 1** Følgende sjekkpunkter er vurdert, og det er ikke oppdaget funksjonssvikt:
Brannslukkingsutstyr - Røykvarslere - Rømningsveier - Brannskiller

 Brannskiller

Utførelsen av brannskiller (mellom brannceller) er ikke dokumentert. Brannskillet/utførelsen er skjult, og vurderingene er derfor kun basert på det som er synlig. Det er ikke avdekket åpenbare tegn på forhold som påvirker sikkerheten.

Yttervegger inkl. fasader og konstruksjon

Boligen har yttervegger i trekonstruksjoner.
Utvendig kledd med stående og liggende trekledning.

 TG 2	Fasader ink. kledning	Stedvis kort avstand fra underkant av kledningen til terreng. Forholdet kan gi forkortet levetid på nedre del av ytterkledningen. Jevnlig ettersyn anbefales slik at tiltak kan iverksettes ved behov.
 TGIU	Konstruksjon	Veggkonstruksjonen er lukket, og det er ikke kjent hvordan oppbyggingen er utført.



Dører og vinduer

Boligen har entrédører med glassfelt og sikkerhetslås.
Vinduer med karmen av tre, og to-lags glass (fra byggeår).
Utvendig kledd med metallplater.
Balkongdører med karmen av tre, og to-lags glass (fra byggeår).
Utvendig kledd med metallplater.
Balkongdører (skyvedør) med karmen av tre, og to-lags glass (fra byggeår).
Utvendig kledd med metallplater.

 TG 1	Følgende sjekkpunkter er vurdert, og det er ikke oppdaget funksjonssvikt: Vinduer - Dører
--	---

Yttertak

Flatt yttertak med parapet.
Utvendig tekket med Sarnafil fra byggeår.
Pipe i metall.
Renner og nedløp i metall.

 TG 1	Følgende sjekkpunkter er vurdert, og det er ikke oppdaget funksjonssvikt: Inspeksjonsmulighet - Takvinkel/Takform - Tekking (undertak, lekter og ytterteking) - Beslag, renner, nedløp og snøfangere - Takgjennomføringer - Gesimsløsninger - Overløp på flate tak - Skorsteiner over tak	
 TGIU	Konstruksjon	Takkonstruksjonen er lukket, inspeksjon ikke mulig.

Balkonger, terrasser, veranda etc - Tilkomst fra tv-stue 2. etasje

Utgang fra stue til vestvendt takterrasse på ca 90 m2 (delvis takoverbygget).
Rekkverkshøyde er målt til 0. 96 meter.
Terrasse i trekonstruksjoner med rekkverk av tre og metall
Gulvoverflater er belagt med terrassebord.
Terrassen har utebelysning og utvendig stikkontakt.



TGIU

Terrasser/inntrukket
balkong over innvendige
rom

Over deler av underetasjen utgjør overliggende balkong takkonstruksjonen.
Tettesjiktet er skjult og ikke tilgjengelig for inspeksjon. Bygningsdelen er fuktutsatt.

Balkonger, terrasser, veranda etc - Tilkomst fra stue

Utgang fra stue til vestvendt markterrasse på ca. 50 m2.
Rekkverkshøyde er målt til 1. 00 meter.
Terrasse i trekonstruksjoner med rekkverk av tre.
Gulvoverflater er belagt med terrassebord.
Terrassen har utebelysning og utvendig stikkontakt.



TG 1

Følgende sjekkpunkter er vurdert, og det er ikke oppdaget funksjonssvikt:

Utkragede eller understøttede konstruksjoner (balkonger, verandaer)



TGIU

Terrasser/inntrukket
balkong over innvendige
rom

Over deler av underetasjen utgjør overliggende balkong takkonstruksjonen.
Tettesjiktet er skjult og ikke tilgjengelig for inspeksjon. Bygningsdelen er fuktutsatt.

Utvendige trapper

Utvendig trapp i betong.
Fundamentert på ukjent byggegrunn.



TG 1

Følgende sjekkpunkter er vurdert, og det er ikke oppdaget funksjonssvikt:

Helhetsvurdering

Grunnmur, fundamenter

Boligen har grunnmur i thermomur.
Fundamentert på ukjent byggegrunn.

 **TG 1** **Følgende sjekkpunkter er vurdert, og det er ikke oppdaget funksjonssvikt:**
Grunnmur

 TGIU	Fundamenter		Fundamenter er naturgitt skjult, og det er for øvrig ingen sikre og dokumenterte opplysninger om type fundamenter som huset har.
	Byggegrunn		Byggegrunnens oppbygning er ukjent.

Drenering

Dreneringen er fra byggeår.
Synlig utvendig grunnmursplate (fuktsperre).
Enkelte nedløpsrør for takvann er ledet ned i drensrør, andre er avsluttet over bakkenivå.
Tilnærmet flat tomt.

 **TG 1** **Følgende sjekkpunkter er vurdert, og det er ikke oppdaget funksjonssvikt:**
Alder - Utvendig terreng, inkl fuktsikring av grunnmur - Vann fra yttertak og bortledning

Forstøtningsmurer

Forstøtningsmurer i naturstein.

 **TG 1** **Følgende sjekkpunkter er vurdert, og det er ikke oppdaget funksjonssvikt:**
Forstøtningsmurer

Stikkledninger og tanker

Boligen har private stikkledninger tilknyttet kommunalt vann og avløp.
Utvendige vann- og avløpsledninger er fra byggeår.

 **TG 1** **Følgende sjekkpunkter er vurdert, og det er ikke oppdaget funksjonssvikt:**
Vann- og avløpsledninger (ink. stikkledninger)

Sjekkliste dokumentasjon

Kommentar

Byggetegninger for boligen (plan, snitt og fasade) da den ble bygd og senere byggemeldingspliktige endringer

Byggetegninger ikke fremlagt på befaringsstidspunktet.

Dokumentasjon på arbeider utført de siste fem år

Ikke fremlagt på befaringsstidspunktet.

For elektriske anlegg utført etter 1999-01-01:
Erklæring om samsvar for det elektriske anlegget

"Det er fremlagt samsvarserklæring, arbeidene gjelder gulvvarme wc."
"Det er fremlagt samsvarserklæring, arbeidene gjelder stue utleiedel."
"Det er fremlagt samsvarserklæring, arbeidene gjelder bad ved hovedsoverom."
"Det er fremlagt samsvarserklæring, arbeidene gjelder soveromene utleiedel."
"Det er fremlagt samsvarserklæring, arbeidene gjelder soveromene underetasje."
"Det er fremlagt samsvarserklæring, arbeidene gjelder kjøkken utleie."
"Det er fremlagt samsvarserklæring, arbeidene gjelder gang utleie."
"Det er fremlagt samsvarserklæring, arbeidene gjelder badene."
"Det er fremlagt samsvarserklæring, datert 06.12.2018, arbeidene gjelder instalasjon av enebolig med utleie."

Dokumentasjon på el-tilsyn

Dokumentasjon på el-tilsyn er ikke fremlagt på befaringsstidspunktet.

Eventuelle tilsynsrapporter fra offentlige myndigheter

Ikke fremlagt på befaringsstidspunktet.

Tilsynsrapport for olje- eller septiktanker

Ikke relevant.

Dokumentasjon på drikkevannskvalitet hvis boligen ikke er tilkoblet kommunal forsyning

Ikke relevant.

Egenerklærings skjema

Fremlagt. Signert og datert: 20.03.2024.

Viktig om TG 2

TG 2 beskriver også elde/naturlig slitasje

Tilstandsgrad TG 2 (gul farge) benyttes i flere sammenhenger, blant annet for å synliggjøre at enkelte bygningsselementer ikke er nye (eldre boliger) og således derfor har naturlig og påregnelig slitasje. Det vil si at gul farge nødvendigvis ikke alltid betyr at det gis et varsel om at noe er direkte feil eller har større bygningskader, men en framskreden brukstid der vedlikeholdstiltak ikke må komme som en overraskelse.

For å redusere unødvendige konflikter på grunn av urealistiske forventninger til eldre og brukte boliger er det viktig å påpeke at ingen materialer varer evig. Fremskreden brukstid utløser at påregnelige slitasjer og skader er vanlige og må forventes. Primærkonstruksjoner som eksempelvis drenering, yttertak inklusive undertak (under yttertak) og vann- og avløpsrør er skjulte elementer og er kanskje ikke skiftet siden byggeår. Av den grunn vil disse kunne få en TG 2 (gul farge) for å gi beskjed til kjøpere om å være oppmerksomme på at selv om husets synlige overflater fremstår uten svekkelser, har boligen tross alt bruksslitasjer. Helt normale og påregnelige vedlikeholdstiltak og kostnader må det alltid tas høyde for når bygningsselementer når en viss alder.

Når en rapport inneholder mange TG 2, trenger dermed ikke det være «farlig». De fleste boliger i Norge er av eldre årgang og utbedringsbehov er påregnelig og normalt.

Eksempler

En tilårskommen membran vil ofte få TG 2, selv om det ikke er oppdaget synlig lekkasje. Eksakt tidspunkt for når en eventuell lekkasje vil oppstå er ikke mulig å bestemme. Lekkasje kan være nært forestående eller først skje mange år frem i tid. Når anbefalt brukstid etter beste skjønn er vurdert oppnådd, har restlevetiden dermed større usikkerhet.

En varmtvannsbereider kan fungere i 10 år, men den kan også vare i 30 - 40 år. Når antatt anbefalt brukstid er oppnådd gis ofte TG 2 og viser at det er klokt å være forberedt på en utbedring/utskifting. Restlevetiden er usikker, og det kan ikke angis nøyaktig tid for når levetiden utløper.

TG 2 kan også bety en feil eller skade!

I tillegg til å beskrive elde/naturlig slitasje, benyttes TG 2 også når det faktisk oppdages feil og skader der tiltak er nødvendige og anbefales. Omfanget av tiltakene kan være høyst forskjellige, fra å holde noe under oppsikt til å utføre nødvendige utbedringer innen rimelig tid. Dersom det er akuttbehov og konsekvensene er store, angis TG 3. Her har også den enkeltes ambisjonsniva betydning.

Eksempler

Ytterpanel på et hus som oppdages har 'noe råteskader' vil få TG 2. Dette ut fra at tiltak anbefales iverksatt innen rimelig tid - og ikke nødvendigvis som et akuttbehov. Det samme kan gjelde 'noe fuktighet' i en kjeller. Er skadeomfanget særs omfattende og med betydelige konsekvenser settes gjerne TG 3.

Definisjoner

Her er et uttrekk av benevnelser og definisjoner som er nyttig å ha kunnskap om:

Anbefalt brukstid og teknisk levetid

Anbefalt brukstid er et svært viktig og nyttig begrep og er kortere enn teknisk levetid. Et eksempel: Om vann- og avløpsrør lekker som følge av aldersvekkelse, er maksimal teknisk levetid nådd. Anbefalt brukstid er kortere enn teknisk levetid og angir derfor at det er hensiktsmessig å skifte ut rørene før de begynner å lekke. Når antatt anbefalt brukstid estimeres være oppnådd, bør en være forberedt på kostnader vil skje knyttet til utskiftings/utbedringer. I slike situasjoner brukes ofte TG 2.

Særlig fuktutsatt konstruksjon

Dette er konstruksjoner der det erfaringsmessig er høy risiko for at fuktskader kan finnes, eksempelvis krypekjeller, terrasser/balkonger med varme rom under og kjellere med innkledde- og opplektede murflater (vegger og gulv).

Gyldighet

Rapporten skal ikke være eldre enn 12 måneder (fra befaringsdato). Er rapporten eldre enn dette må Anticimex AS kontaktes angående videre bruk. Hvis rapporten skal benyttes ved videresalg innenfor gyldighetsperioden på 12 måneder, må det innhentes skriftlig tillatelse fra Anticimex AS.

Denne rapporten benyttes som grunnlag for å tegne boligselgerforsikring hos Anticimex forsikring NUF. Rapporten er således å betrakte som en underwriter-rapport (risikovurderingsrapport) til denne. For det tilfelle Anticimex AS har tilsvarende avtale med andre forsikringsselskaper, gjelder det samme.

Eksempler på hva rapporten ikke vurderer

Tekniske installasjoner og innretninger er som hovedregel ikke vurdert, da dette krever spisskompetanse på de ulike fagområdene. Årsak til ulike skadesymptomer og skader kan være svært kompleks og er derfor heller ikke vurdert om annet ikke er nevnt. Det gjelder også utbedringskostnader.

Yttertak besiktiges når stige på forhånd er reist og forsvarlig sikret, og i tillegg den bygnings sakkyndige på egen selvstendig vurdering anser den som forsvarlig å bruke. I andre tilfeller besiktiges yttertaket fra bakkenivå og inne fra loftet.

Krypekjeller og krypeloft inspiseres der det er klargjort for det, og ellers har tilfredsstillende og forsvarlig inspeksjonsmulighet.

Ytterligere noen eksempler på hva den bygnings sakkyndige ikke vurderer:

Eventuelle tilhørende bruksrettigheter på annens eiendom, herunder for eksempel naust og brygge, kartlegging og vurdering av fellesdeler i sameier-borettslag og lignende, vurdering av energiforbruk, energimerking, støy, vibrasjoner, lydforhold, radonmålinger, inneklimate, miljø, elektromagnetisme, funksjonskrav (universell utforming, egnethet), undersøkelse av skjulte tekniske anlegg, armeringskorrosjon, svømmebasseng, geotekniske forhold, vurdering av årsak til setningskader, ombygningssmulighet, innredningsmulighet (eks.vis rom under terreng, loft eller andre uinnredete arealer), vurdering av boligens markedsverdi, teknisk verdi, om boligen og eventuelle ombygginger/bruksendringer er byggemeldte og godkjente, samt om P-ROM er godkjent for varig opphold (dersom nødvendig dokumentasjon ikke er framlagt av eier). Funksjonstesting og kontroll av hvitevarer, ventilasjonsanlegg, varmpumper, elektriske anlegg (omfatter likevel en overordnet vurdering) og lignende tekniske installasjoner er ikke foretatt. Dette gjelder også f.eks. piper (noen kontrollpunkter foretas likevel herunder f.eks. avstand til brennbare materialer) og ildsteder.

Rapporten må ikke oppfattes som en garanti eller en fullstendig beskrivelse av boligens tilstand. Besiktigelsen baseres på stikkprøveprinsippet og hovedsakelig med visuell observasjoner, men med noe bruk av egnede instrumenter, når det er nevnt for fuktsøk og skjevheter på gulv. Det elektriske anlegget er vurdert ut fra en ikkeautorisert el-fagmann sitt skjønn. Feil og skader som er skjulte/ikke synlige, eller som av andre årsaker er for krevende å oppdage på denne rapportens undersøkelsesnivå, kan derfor likevel kunne forekomme.



Våtrom - [Bad underetasje]



Våtrom - [Bad 1. etasje]



Våtrom - [Bad 2. etasje]



Våtrom - [Vaskerom]



Våtrom - [Riss i betonggulv 2]



Våtrom - [Riss i betonggulv]



Våtrom - [Bad utleiedel]



Elektrisk anlegg - [Sikringskap vaskerom]

INSTALLATØR: ELEKTROINSTALLASJON A.S. <small>INNSPISNING & SERVICE</small>		Hovedfordeling	EIER:
Damsgårdsveien 16 5058 Bergen TLF: 55 20 79 50 FAX: 55 20 79 51		TILKOBLET FASE: L1 - L2 - L3 - N Ordre: 52878	Thomas Stølen Bruker:
KURSFORTEGNELSE			
KURS NR	400 V TN-C-S	SIKRING AMPERE	LEDNING mm.2 Forlegr/Lengde
1	Lys/stikk soverom 1 og 2	8/16/005A	2x2,5
2	Lys/stikk Vindfang og Baderom		
3	Vaske maskin		
4	Tørketrommel		
5	Villavent		
6	Varmtvannsbereider		
7	Kjøleregulat - Led's kurs		
8	Sentralstøvsuger → Bad		
9	Utleys		
10	Ringanlegg + Varme i kjøkk. rom		
11	Varme kurs 1 soverom	16/005A	2x2,5
12	Varme kurs 2 Entre		
13	Varme kurs 3 Ringstige		
14			
15			
16			
17			
18			
19			
20			
21			
22	Overbelastningsrom	16/005A	6x4
23	Leadsyter underfordelig 2. etg		
24			
25			
26			
27			

Elektrisk anlegg - [Kursoversikt vaskerom]



Elektrisk anlegg - [Sikringskap soverom 2. etasje]



Elektrisk anlegg - [Sikringskap utleie]

INSTALLATØR: ELEKTROINSTALLASJON A.S. <small>INNSPISNING & SERVICE</small>		Underfordeling / Måle	EIER:
Damsgårdsveien 16 5058 Bergen TLF: 55 20 79 50 FAX: 55 20 79 51		TILKOBLET FASE: L1 - L2 - L3 - PE ordre 52878	Thomas Stølen
KURSFORTEGNELSE			
KURS NR	400V TN-C-S	SIKRING AMPERE	LEDNING mm.2 Forlegr/Lengde
1	Hovedsoverom + Brennerdele	16/005A	2x2,5 A
2	Ventilreguleringsoverom	8/16/005A	2x2,5 A
3	Lys/stikk + varme i soverom V.F. og utleis pilot	-	-
4	Lys/stikk + varme Bad + Vaskerom	-	-
5	Varmtvannsbereider + AVVasker	-	-
6	Lys/stikk + varme BAD	-	-
7	Platetopp over benkrytt	16/005A	2x2,5
8	Oppvarmingsstasjon	16/005A	2x2,5
9	Oppvarmingsrom	16/005A	2x2,5
10	Uten lys/stikk kjøkken + TV	16/005A	-
11	Lys/stikk og varme TVE	16/005A	-
12	stikk sunbatrom	16/005A	-
13			
14			
15			
16			
17			
18			
19			

Elektrisk anlegg - [Kursoversikt utleie]

Dette skjema vil være en del av salgsoppgaven

Meglerfirma	Mekleriet Vest AS	Oppdragsnr.	95240066		
Adresse	Bjørndalsbakken 12B				
Postnr.	5171	Sted	Loddefjord		
Er det dødsbo?	<input checked="" type="checkbox"/> Nei <input type="checkbox"/> Ja	Avdødes navn			
Salg ved fullmakt?	<input checked="" type="checkbox"/> Nei <input type="checkbox"/> Ja	Navn hjemmelshaver			
Når kjøpte du boligen?	2017	Hvor lenge har du bodd i boligen?	7	Har du bodd i boligen siste 12 mnd?	<input type="checkbox"/> Nei <input checked="" type="checkbox"/> Ja
I hvilket selskap har du (evt. sameiet/brl/aksjelaget) tegnet bygningsforsikring?	Storebrand	Polise/avtalenr	777960		
Selger 1 Fornavn	Thomas	Etternavn	Stølen		
Selger 2 Fornavn	Carina	Etternavn	Stølen		

SPØRSMÅL FOR ALLE TYPER

EIENDOMMER

(spørsmål som besvares med «Ja», skal beskrives nærmere i feltet

«Kommentar»)

1. Kjenner du til om det er/har vært feil ved våtrommene, f. eks. sprekker, lekkasje, råte, lukt eller soppskader?

Nei Ja Kommentar

2. Kjenner du til om det er utført arbeid på bad/våtrom? Hvis nei, gå til punkt 3.

Nei Ja, kun faglært Ja, både av faglært og ufaglært / egeninnsats Ja, kun av ufaglært / egeninnsats

Firmanavn

Hammersland og Milde Murmesterforretning

Redegjør for hva som ble gjort av hvem og når:

Utbedring av terskler etter påpakning ved uavhengig kontroll. Bad i 2. etasje og loft. Noe refuging, utført september 2024 av Øivin Milde

2.1 Ble tettesjikt/membran/sluk oppgradert/fornyet?

Nei Ja

Firmanavn

Redegjør for hva som ble gjort av hvem og når:

2.2 Foreligger det dokumentasjon på arbeidene?

Nei Ja Kommentar

Har dokumentasjon og bilder på epost.

2.3 Er arbeidet byggemeldt?

Nei Ja Kommentar

3. Kjenner du til om det er/har vært feil på vann/avløp, herunder rørbrudd, tilbakeslag, tett sluk eller lignende?

Nei Ja Kommentar

4. Kjenner du til om det er/har vært utført arbeid/kontroll på vann/avløp?

Nei Ja, kun faglært Ja, både av faglært og ufaglært / egeninnsats Ja, kun av ufaglært / egeninnsats

Firmanavn

Redegjør for hva som ble gjort av hvem og når:

5. Kjenner du til om det er/har vært problemer med drenering, fuktinnsig, øvrig fukt eller fuktmerker i underetasje/kjeller?

Nei Ja Kommentar

6. Kjenner du til om det er/har vært problemer med ildsted/skorstein/pipe, f. eks dårlig trekk, sprekker, pålegg etter tilsyn, fyringsforbud eller lignende?

Nei Ja Kommentar

7. Kjenner du til om det er/har vært skjevheter/setningsskader, f. eks. riss/sprekker i mur, skjeve gulv eller lignende?

Nei Ja Kommentar Påvis skevhet i gulv på hovedsoverom ved taksering, det er også observert noe gulvknirk i hovedetasjen. Det ble også utbedret noe gulvknirk etter bygging som en reklamasjon. Noe småknirk kan muligens skyldes kombinasjon av gulvttype og trinnlydsplater.

8. Kjenner du til om det er/har vært sopp/råteskader i boligen?

Nei Ja Kommentar Hjørne mot sørvest, fukt under vindu, ikke innvendig, men er under utbedring, Det var ikke sopp og råte, men et mindre fuktgjennomslag. Vegg er strippet ned utvendig, uttørket og det har blitt montert ny vindtett/fuktsperre med ny fuging og taping rundt vinduer. Arbeidet er utført av Byggmester Frank Skogmo / Skogmo Byggservice AS

9. Kjenner du til om det er/har vært insekter/skadedyr i boligen som f.eks. rotter, mus, maur eller lignende?

Nei Ja Kommentar

10. Kjenner du til om det er/har vært skjeggkre i boligen?

Nei Ja Kommentar

11. Kjenner du til om det er/har vært utettheter i terrasse/garasje/tak/fasade?

Nei Ja Kommentar Hjørnet mot sørvest, har et lite fuktproblem, som er en reklamasjonssak vi har under utbedring

12. Kjenner du til om det har vært utført arbeider på terrasse/garasje/tak/fasade?

Nei Ja, kun faglært Ja, både av faglært og ufaglært / egeninnsats Ja, kun av ufaglært / egeninnsats

Firmanavn

Skogmo Byggservice, ved Byggmester Frank Skogmo

Redegjør for hva som ble gjort av hvem og når:

Ferdigstilling av terrasse som ikke var ferdigstilt under bygging, høst 2024

13. Kjenner du til om det er/har vært utført arbeider på el-anlegget eller andre installasjoner (f.eks. oljetank, sentralfyr, ventilasjon)? Hvis nei, gå til punkt 14.

Nei Ja, kun faglært Ja, både av faglært og ufaglært / egeninnsats Ja, kun av ufaglært / egeninnsats

Firmanavn

Elektroinstallasjon AS

Redegjør for hva som ble gjort av hvem og når:

Kontroll av anlegg, skifte defekte deler, flere utelamper og en ekstra El-bil laser installert. Reprogramering av Xcomfort Smarthusløsning. Ny komfyrvakt i hovedetasjen.

13.1 Foreligger det samsvarserklæring for hele eller deler av det elektriske anlegget (i henhold til forskrift om lavspenningsanlegg)?

Nei Ja Kommentar Samsvarserklæring foreligger

14. Kjenner du til om det er utført kontroll av el-anlegget og/eller andre installasjoner (f.eks. oljetank, sentralfyr, ventilasjon)?

Nei Ja Kommentar Full gjennomgang og elsjekk på hele huset i oktober/november 2024

15. Har du ladeanlegg/ladeboks for el-bil i dag?

Nei Ja Kommentar Ladeboks i carport, egen ladeboks til utleiedel dvs 2 stk

16. Kjenner du til om ufaglærte har utført arbeider som normalt bør utføres av faglærte personer utover det som er nevnt tidligere (f.eks. på drenering, murerarbeid, tømmerarbeid etc.)?

Nei Ja Kommentar Det har vært noe egeninnsats under bygging, noe spiletak inne og ute, og innsetting av dører, legging av laminatgulv. og listing av gulvlister

17. Kjenner du til om det er nedgravd oljetank på eiendommen? Hvis nei, gå til punkt 18.

Nei Ja

17.1 Har kommunen gitt dispensasjon til at den nedgravde oljetanken kan bli liggende, f. eks. ved at den nedgravde oljetanken tømmes, saneres eller fylles igjen med masser?

Nei Ja Kommentar

18. Kjenner du til forslag til- eller vedtatte reguleringsplaner, andre planer, nabovarsel, eller offentlige vedtak som kan medføre endringer i bruken av eiendommen eller eiendommens omgivelser?

Nei Ja Kommentar

19. Kjenner du til om det foreligger påbud/heftelser/krav/manglende tillatelser vedrørende eiendommen?

Nei Ja Kommentar

20. Selges eiendommen med utleiedel, leilighet eller hybel eller lignende?

Nei Ja

20.1 Hvis ja, er rommene som benyttes til ovennevnte godkjent til beboelse (rom til varig opphold) av bygningsmyndighetene?

Nei Ja Kommentar

21. Kjenner du til om det er innredet/bruksendret/bygget ut kjeller eller loft eller andre deler av boligen? Hvis nei, gå til punkt 22.

Nei Ja Kommentar

21.1 Er innredningen/utbyggingen godkjent hos bygningsmyndighetene?

Nei Ja Kommentar

22. Kjenner du til manglende brukstillatelse eller ferdigattest?

Nei Ja Kommentar

23. Kjenner du til om det er foretatt radonmåling?

Nei Ja Kommentar

Ikke utført måling spesifikt for tomten på grunn av kjent høyt nivå i området. Radonsperre skal være i henhold til krav utført av ansvarlig utførende rørlegger og entrepenør.

24. Kjenner du til om det foreligger skaderapporter, tilstandsvurderinger, boligsalgsrapporter eller målinger?

Nei Ja Kommentar

25. Kjenner du til andre forhold av betydning som kan være relevant for kjøper å vite om (f.eks. rasfare, tinglyste forhold eller private avtaler)?

Nei Ja Kommentar

Avtale om å betale for andel av brøyting sammen med naboer, i hovedvei, men gjelder ikke innkjørsel, sum ca 500-800 per år

SPØRSMÅL FOR LEILIGHETER I

SAMEIER/BORETTSLAG/BOLIGAKSJESELSKAP:

26. Kjenner du til om sameie/laget/selskapet er involvert i tvister av noe slag?

Nei Ja Kommentar

27. Kjenner du til vedtak/forslag til vedtak om forhold vedrørende eiendommen som kan medføre økte felleskostnader/økt fellesgjeld?

Nei Ja Kommentar

28. Kjenner du til om det er/har vært sopp/råteskader/insekter/skadedyr i sameiet/laget/selskapet som f.eks. rotter, mus, maur eller lignende?

Nei Ja Kommentar

29. Kjenner du til om det er/har vært skjeggkre i sameiet/laget/selskapet (i fellesareal eller i andre boliger)?

Nei Ja Kommentar

TILLEGGSKOMMENTAR

Jeg bekrefter at opplysninger er gitt etter beste skjønn. Jeg er kjent med at dersom jeg har gitt ufullstendige, uriktige eller misvisende opplysninger om eiendommen, vil selskapet kunne søke hel eller delvis regress for sine utbetalinger eller redusere sitt ansvar helt eller delvis, jfr. Vilkår for boligselgerforsikring punkt 9.1 og forsikringsavtaleloven kapittel 4.

Jeg er orientert om at mitt mulige ansvar som selger etter avhendingsloven, eventuelt etter kjøpsloven (aksjeboliger), og om Anticimex Forsikrings boligselgerforsikringstilbud. Jeg er klar over at avtale om tegning av forsikring er bindende fra signering av egenerklæringsskjema. Premietilbudet som er gitt av megler er bindende for Anticimex Forsikring i 6 måneder fra oppdragsinngåelse med megler. Etter dette vil premien og forsikringsvilkårene kunne justeres.

Når premietilbudet ikke lenger er bindende for forsikringselskapet, må egenerklæringsskjemaet signeres på nytt og eventuelle endringer påføres. Det vil da være forsikringspremien og forsikringsvilkårene på ny signeringsdato som legges til grunn.

Det kan ikke tegnes boligselgerforsikring ved salg av boligeiendom i følgende tilfeller:

- mellom ektefeller eller slektninger i rett oppstigende eller nedstigende linje, søsken, eller
 - mellom personer som bor eller har bodd på boligeiendommen og/eller
 - når salget skjer som ledd i sikredes næringsvirksomhet/er en næringsseiendom
 - etter at boligeiendommen er lagt ut for salg.
- Dersom det ikke foreligger risikovurdering (tilstandsrapport) for boligeiendommen som tilfredsstillter kravene i forskrift til avhendingslova FOR-2021-06-08-1850

Forsikringselskapet kan ved skriftlig samtykke likevel akseptere tegning av forsikring også i ovennevnte tilfeller. Dersom selskapet ikke har gitt skriftlig samtykke, kan erstatningen bortfalle.

Ved oppgjørsoppdrag trer forsikringen i kraft når kontrakten er signert av begge parter, begrenset til siste 12 måneder før overtakelse.

For øvrig oppfordrer selger potensielle kjøpere til å undersøke eiendommen grundig, jf. avhendingsloven § 3-10 og kjøpslovens § 20 (aksjeboliger).

Ved signering av nærværende skjema aksepteres at Buysure AS, Visma Real Estate AS og Signicat AS ikke har ansvar for transaksjonen som tjenesten benyttes til, og ikke kan holdes ansvarlig for eventuelt tap av noen art som følge av brukerfeil, eventuelle feil ved Signicat AS og Visma Real Estate AS sine tjenester eller tredjepartsløsninger, herunder BankID.

Forsikringsvilkårene leser du i sin helhet på:

<https://buysure.no/Anticimex/vilkaar>

Les mer om boligselgerforsikringen og se prislister her:

buysure.no/boligselgerforsikring

Jeg ønsker å tegne boligselgerforsikring, og bekrefter å ha mottatt og lest forsikringsvilkårene og informasjonsbrosjyre til selger i forbindelse med tegning av boligselgerforsikring. Forsikringen trer i kraft på det tidspunkt det foreligger en budaksept mellom partene, begrenset til tolv måneder før overtakelse. Ved oppgjørsoppdrag trer forsikringen i kraft når kontrakten er signert av begge parter, begrenset til siste 12 måneder før overtakelse. Jeg bekrefter med dette at eiendommen ikke er en næringsseiendom, at den ikke selges som ledd i næringsvirksomhet eller mellom ektefeller eller slektninger i rett oppstigende eller nedstigende linje, søsken, eller mellom personer som bor eller har bodd på boligeiendommen. Dersom forsikringen er tegnet i strid med ovenstående (se også forsikringsvilkårene punkt 9) kan Anticimex Forsikring søke hel eller delvis regress for sine utbetalinger og/eller redusere sitt ansvar helt eller delvis. Jeg er innforstått med at eiendomsmegleren ikke har fullmakt til å gjøre unntak fra ovennevnte begrensninger. Jeg er oppmerksom på at 9% av total forsikringskostnad er honorar til Buysure AS. Honoraret inngår i den totale premien du som kunde betaler, inkl. evt. administrasjonsgebyrer.

Jeg ønsker ikke å tegne boligselgerforsikring, men megler har tilbudt meg å tegne slik forsikring.

Jeg kan ikke tegne boligselgerforsikring iht. vilkår

tryggbudgivning.no



- den enkleste
og mest sikre
måten å by på
bolig i dag!

GI BUD MED BANKID

På eiendommens annonse vises det en "Gi bud"-knapp for elektronisk budgivning.

IDENTIFISER MED BANKID

Innlogging fungerer på samme måte som i din nettbank. Du kan også bruke BankID App (iOS/Android) eller BankID på mobil.

REGISTRERING AV BUD

Nettsiden hjelper deg med korrekt utfylling av budmeldingen.

ELEKTRONISK SIGNERING

BankID lar deg signere budmeldingen elektronisk. Budmeldingen overføres til eiendomsmegleren.

BUDRUNDEN

Etter signering vil du motta en SMS-kvittering. Gi budforhøvelser med BankID eller ved å svare på SMS-kvitteringen.

BUDREGLEMENT

Benytt "Gi bud"-knappen på eiendommens annonse for å registrere ditt bud elektronisk. «Gi bud»-knappen åpner nettsiden TryggBudgivning.no som er integrert i megler-systemet. Alle bud / budforhøvelser og forbehold overføres automatisk inn i budjournalen på den respektive eiendommen.

Du logger deg inn på TryggBudgivning.no ved å bruke BankID. Det er derfor viktig å huske å ta med deg din BankID-brikke på budgivningsdagen. Du kan gi bud fra datamaskin, nettbrett eller smarttelefon.

Når du benytter deg av TryggBudgivning.no trenger du ikke å ta bilde av legitimasjon eller sende inn budskjema til megler. Etter at bud er registrert med BankID får du en kvittering pr. SMS om at budet er mottatt.

Du registrerer budforhøvelser ved å logge inn på nytt med BankID eller ved å svare på SMS-kvitteringen som du allerede har mottatt. Budforhøvelser registreres også automatisk inn i meglersystemet.

Lykke til!

Gå til elektronisk budgivning: <https://tryggbudgivning.no/264/3267804/tghfbaphay>
Dersom du ønsker budskjema tilsendt som et eget dokument, ta kontakt med eiendomsmegler.

FORBRUKERINFORMASJON OM BUDGIVING



Sist oppdatert med virkning fra 1. januar 2014, i forbindelse med ikrafttredelse av endringer i eiendomsmeglingsforskriften.

Informasjonen er utarbeidet av Forbrukerombudet, Forbrukerrådet, Den Norske Advokatforening ved Eiendomsmeglingsgruppen, Eiendomsmeglerforetakenes Forening og Norges Eiendomsmeglerforbund, på grunnlag av blant annet forskrift om eiendomsmegling § 6-3 og § 6-4.

Nedenfor gis en oversikt over de retningslinjer som forbrukermyndighetene og organisasjonene anbefaler benyttet ved budgivning på eiendommen. Avslutningsvis gis også en kort oversikt over de viktigste rettsreglene tilknyttet budgivning.

Før det legges inn bud på eiendommen oppfordres budgiver til sette seg inn i all relevant informasjon om eiendommen, herunder eventuell salgsoppgave og teknisk rapport med vedlegg.

GJENNOMFØRING AV BUDGIVING:

1. På forespørsel vil megler opplyse om aktuelle bud på eiendommen, herunder om relevante forbehold.

2. Alle bud skal inngis skriftlig til megler, som formidler disse videre til oppdragsgiver. Kravet til skriftlighet gjelder også budforhøyelser og motbud, aksept eller avslag fra selger. Før formidling av bud til oppdragsgiver skal megler innhente gyldig legitimasjon og signatur fra budgiver. Kravet til legitimasjon og signatur er oppfylt for budgivere som benytter e-signatur, eksempelvis BankID eller MinID. Med skriftlige bud menes også elektroniske meldinger som e-post og SMS når informasjonen i disse er tilgjengelig også for ettertiden.

3. Et bud bør inneholde eiendommens adresse (eventuelt gnr/bnr), kjøpesum, budgivers kontaktinformasjon, finansieringsplan, akseptfrist, overtakelsesdato og eventuelle forbehold som for eksempel usikker finansiering, salg av nåværende bolig ol. Normalt vil ikke et bud med forbehold bli akseptert før forbeholdet er avklart. Konferer gjerne med megler før bud avgis.

4. Megler skal legge til rette for en forsvarlig avvikling av budrunden. I forbrukerforhold (dvs. der oppdragsgiver er forbruker) skal megleren ikke formidle bud med kortere akseptfrist enn kl. 12.00 første virkedag etter siste annonserte visning. Etter denne fristen bør budgivere ikke sette en kortere akseptfrist enn at megler har mulighet til, så langt det er nødvendig, å orientere oppdragsgiver,

budgivere og øvrige interessenter om bud og forbehold. Det bør ikke gis bud som diskriminerer eller utelukker andre budgivere. Dersom bud inngis med en frist som åpenbart er for kort til at megleren kan avvikle budrunden på en forsvarlig måte som sikrer oppdragsgiver og interessenter et tilstrekkelig grunnlag for sine handlingsvalg, vil megler fraråde budgiver å stille slik frist.

5. Megleren vil uoppfordret gi sin vurdering av det enkelte bud overfor oppdragsgiveren, når budet er gitt innenfor fristene i punkt 4.

6. Megleren skal så langt det er nødvendig og mulig holde budgiverne skriftlig orientert om nye og høyere bud og eventuelle forbehold. Megler skal så snart som mulig bekrefte skriftlig overfor budgivere at budene deres er mottatt.

7. Etter at handel har kommet i stand, eller dersom en budrunde avsluttes uten at handel er kommet i stand, kan en budgiver kreve kopi av budjournalen i anonymisert form.

8. Kopi av budjournal skal gis til kjøper og selger uten ugrunnet opphold etter at handel er kommet i stand. Dersom det er viktig for budgiver å bevare sin anonymitet, bør budet fremmes gjennom fullmektig.

VIKTIGE AVTALERETTSLIGE FORHOLD

1. Det eksisterer ingen angrerett ved salg/kjøp av fast eiendom.

2. Når et bud er innsendt til megler og han har formidlet innholdet i budet til selger (slik at selger har fått kunnskap om budet), kan budet ikke kalles tilbake. Budet er da bindende for budgiver frem til akseptfristens utløp, med mindre budet før denne tid avslås av selger eller budgiver får melding om at eiendommen er solgt til en annen (man bør derfor ikke gi bud på flere eiendommer samtidig dersom man ikke ønsker å kjøpe flere enn en eiendom).

3. Selger står fritt til å forkaste eller akseptere ethvert bud, og er for eksempel ikke forpliktet til å akseptere høyeste bud.

4. Når en aksept av et bud har kommet frem til budgiver innen akseptfristens utløp er det inngått en bindende avtale.

5. Husk at også et eventuelt bud fra selger til kjøper (såkalte «motbud»), avtalerettslig er et bindende tilbud som medfører at det foreligger en avtale om salg av eiendommen dersom budet i rett tid aksepteres av kjøper.

NORGES EIENDOMSMEGLERFORBUND | WWW.NEF.NO | FIRMAPOST@NEF.NO



Boligkjøperpakke Hus

- ditt nye hus ferdig forsikret

Boligkjøperpakke Hus inneholder boligkjøperforsikring, renteforsikring, bygningsforsikring og innbo ekstra forsikring. Bygningsforsikringen kan oppgraderes til ekstra dekning mot et tillegg i prisen.

For fullstendig informasjon om hva forsikringene dekker og hvilke begrensninger som gjelder, se forsikringsbevis og vilkår på Tryg.no

Boligkjøperforsikring

Boligkjøperforsikring gir deg ekstra trygghet når du kjøper bolig. Du får juridisk hjelp hvis du oppdager feil og mangler ved boligen ut over det du kunne forvente ut fra salgsdokumentene og andre salgsopplysninger, og hvis det er gitt uriktige opplysninger som har påvirket kjøpet ditt. Boligkjøperforsikringen gir deg også ved behov juridisk rådgivning, advokathjelp og håndtering gjennom rettsapparatet.

Råte, skadedyr, skadeinsekter, mus og rotter

Forsikring omfatter skade som følge av råtesopper og dyr. Og får du skadeinsekter, mus eller rotter i huset hjelper vi deg med bekjempelse.

Innboforsikring

I pakken har du en god innbo ekstra forsikring med en forsikringssum på 2 millioner kroner.

Flytteforsikring

Innboforsikringen omfatter plutselige og uforutsette skader som oppstår i forbindelse med flytting av innboet til ny bolig.

Uhell

Innboforsikringen omfatter skade ved uhell, som for eksempel at TV faller i gulvet og blir knust.

Renteforsikring

Renteforsikringen dekker rentekostnader for boligen som skal selges. Forsikringen gjelder hvis du ikke har fått solgt din gamle bolig tre måneder etter du har overtatt ny bolig, med utbetaling i inntil ni måneder. Forsikringen gjelder ikke hvis du avslår bud på 95 % eller mer av prisantydningen.

Bygningsforsikring

Vanlig bygningsforsikring omfatter skade ved brann, rørbrudd, innbrudd og andre plutselige og uforutsette skader. Kjøper du ekstra dekning i tillegg omfattes også skade hvis vann trenger inn gjennom tak og vegger og mer.

Når og hvor kjøpes Boligkjøperpakke Hus?

Forsikringspakken kjøpes av eiendomsmegleren som foretar salget av boligen. Boligkjøperpakke Hus kan kjøpes av privatpersoner. Boligkjøperforsikringen gjelder fra kontraktsmøte, mens de andre

forsikringene gjelder fra du overtar boligen, og i ett år.

Pris

Hus med eget gnr/bnr, under 230 kvm BRA	15.050 kroner
Hus med eget gnr/bnr, over 230 kvm BRA	17.550 kroner

Prisen på forsikringen for det første året legges inn i oppgjøret for din nye bolig. Du får ingen særskilt regning for forsikringene det første året. Boligkjøperforsikringen kan beholdes i fem år.

Egenandel

Standard egenandel er kr 6.000 i bygningsforsikring, kr 4.000 i innboforsikring og boligkjøperforsikring. Du får 10 timer innledende advokatbistand uten egenandel.

Spørsmål

Har du spørsmål om boligkjøperpakken kan du kontakte oss på telefon 915 04040

Dersom du skal melde inn en sak tilknyttet boligkjøperpakken, gjør du dette via våre hjemmesider [Tryg.no/meld-skade](https://tryg.no/meld-skade).



Boligkjøperforsikring

- gir deg ekstra trygghet

Boligkjøperforsikring gir deg ekstra trygghet når du kjøper bolig. Du får juridisk hjelp hvis du oppdager feil og mangler ved boligen ut over det du kunne forvente ut fra salgsdokumentene og andre salgssopplysninger, og hvis det er gitt uriktige opplysninger som har påvirket kjøpet ditt. Boligkjøperforsikringen gir deg også ved behov juridisk rådgivning, advokathjelp og håndtering gjennom rettsapparatet.

Når og hvor kjøpes Boligkjøperforsikring

Forsikringen kjøpes fra eiendomsmegleren som foretar salget av boligen du kjøper. Boligkjøperforsikringen kan kjøpes av privatpersoner. Boligkjøperforsikringen gjelder fra kontraktsmøtet og opphører automatisk etter fem år.

Pris

Prisen avhenger av hvilken type bolig du kjøper. Prisen på forsikringen legges inn i oppgjøret for din nye bolig, og du får ingen særskilt regning på denne.

Leilighet og rekkehus med andels- eller aksjenummer	7.150 kroner
Leilighet og rekkehus med seksjonsnummer	8.950 kroner
Rekkehus med eget gnr/bnr	13.650 kroner
Enebolig, fritidsbolig, tomannsbolig, tomt	13.650 kroner

Spørsmål

Har du spørsmål om Boligkjøperforsikringen kan du lese mer om denne på våre hjemmesider www.tryg.no eller kontakte oss på telefon 915 04040

Boligkjøperpakke

**- din nye bolig
ferdig forsikret**

Boligkjøperpakke inneholder boligkjøperforsikring og innbo ekstra forsikring. Pakken omfatter også bygningsforsikring hvis du kjøper hus eller hytte, og renteforsikring hvis du kjøper hus eller leilighet.

Du finner mer informasjon om Boligkjøperpakke her:



www.tryg.no/forsikringer/partnere/buysure/boligkjoperpakke

LØSØRE OG TILBEHØR

Gjeldende fra januar 2020

Oversikten er utarbeidet av Norges Eiendomsmeglerforbund, Eiendom Norge og Advokatforeningens Eiendomsmeglingsgruppe, og er gjeldende fra 1. januar 2020.

Lov om avhending av fast eiendom (avhendingslova/avhl.) av 3. juli 1992 regulerer kjøper og selgers rettigheter og plikter ved overdragelse av fast eiendom og andeler i borettslag. I henhold til avhl. § 3-4 skal eiendommen, når annet ikke er avtalt, overdras med innredninger og utstyr som etter lov, forskrift eller annet offentlig vedtak skal følge med. Det samme gjelder varig innredning og utstyr som enten er fastmontert eller er særskilt tilpasset bygningen, jf. avhl. § 3-5. Loven inneholder ingen detaljert oversikt over hva som omfattes av «innredning og utstyr», og over hva som skal regnes som «fastmontert eller særskilt tilpasset». Partene kan fritt avtale hva som skal følge med eiendommen ved salg. Bransjens liste over løsøre og tilbehør som skal følge med eiendommen, er en del av avtalen mellom kjøper og selger dersom ikke annet er opplyst i salgssoppgaven, kjøper har tatt forbehold i bud eller avtale på annen måte er inngått. Der intet annet er avtalt, vil løsøre og tilbehør medfølge slik dette fremkommer av avhl. § 3-4 og § 3-5 og denne oversikt. Produkter og installasjoner som medfølger overdras uten noen form for garantier, utover eventuell gjenværende leverandørgaranti.

Dersom det er noe i nedenstående liste som ikke finnes på eiendommen, vil det heller ikke medfølge.

LISTEN OVER LØSØRE OG TILBEHØR SOM SKAL FØLGE MED EIENDOMMEN VED SALG NÅR ANNET IKKE FREMGÅR AV MARKEDSFØRING ELLER ER AVTALT:

1. HVITEVARER medfølger der dette er spesielt angitt i salgssoppgaven.

2. HELDEKKENDE TEPPER følger med uansett festemåte.

3. VARMEKILDER slik som ovner, kaminer, peiser, varmpumper og panelovner, følger med uansett festemåte. Frittstående biopeiser/ varmeovner og terrassevarmere medfølger ikke. Det følger ikke med varmekilder i rom som ikke har vegg- eller fastmonterte varmekilder på visning.

4. TV, RADIO OG MUSIKKANLEGG. TV-antenner og fellesanlegg for TV, herunder parabolantenne, og tuner/dekoder/tv-boks medfølger der dette eies av selger. Veggmontert TV/flatskjerm med tilhørende festeordning samt musikkanlegg følger ikke med (se også punkt 12).

5. BADEROMSINNREDNING/UTSTYR: Badekar, dusjkabinett, dusjvegger, alle fastmonterte speil og hyller, fastmonterte glass- og håndkleholdere, herunder håndklevarmere samt baderomsinnredning, medfølger.

6. GARDEROBESKAP medfølger, selv om disse er løse. Fastmonterte garderobehyller og knagger medfølger. Innredning i garderobeskap, for eksempel løse eller fastmonterte trådkurver, hyller, stenger og lignende, medfølger.

7. KJØKKENINNREDNING medfølger, herunder også åpne, fastmonterte hyller og løs eller fastmontert kjøkkenøy.

8. MARKISER, PERSIENNER og annen type innvendig og utvendig solskjerming, gardinoppheng, lamellgardiner og liftgardiner medfølger.

9. AVTREKKSIVIFTER av alle slag, samt fastmonterte aircondition/ventilasjonsanlegg, medfølger.

10. SENTRALSTØVSUGER medfølger med komplett anlegg, herunder slange, munnstykke mm.

11. LYSKILDER: Kupler, lysstoffarmatur, fastmonterte "spotlights", oppheng og skinner med spotlights samt utelys og hagebelysning medfølger. Vegglamper, krokhengte lamper, lysekroner, prismelamper og lignende som er koblet til sukkerbit eller stikkontakt følger likevel ikke med.

12. INSTALLERTE SMARTHUSLØSNINGER med sentral som styrer lys,

varme, lyd o.l., samt tilhørende trådløse enheter som brytere, sensorer, kameraer, integrerte høyttalere el. medfølger. Enkle lysstyringssystem f.eks. med en sentral som kun styrer lyspærer eller smartpærer montert i sokkel medfølger likevel ikke.

13. UTVENDIGE SØPPELKASSER og eventuelt holder/hus til disse medfølger.

14. POSTKASSE medfølger.

15. UTENDØRS INNRETNINGER slik som flaggstang, fastmontert tørkestativ, samt andre faste utearrangementer som f.eks. badestamp, boblekar/jacuzzi og liknende utendørs kar, lekestue, lekestativ, utepeis, fastmontert trommel til vannslange, medfølger. Guidekabel/avgrensingskabel til robotgressklipper medfølger, men robotgressklipper og ladestasjon for denne medfølger ikke.

16. FASTMONTERT VEGGLADER/LADESTASJON TIL EL-BIL medfølger uavhengig av hvor laderen er montert.

17. SOLCELLEANLEGG med tilhørende teknisk infrastruktur medfølger

18. GASSBEHOLDER til gasskomfyr og gasspeis medfølger.

19. BRANNSTIGE, BRANNTAU, feiestige og lignende medfølger der dette er påbudt. Løse stiger medfølger ikke.

20. BRANNSLUKNINGSAPPARAT, BRANNSLANGE OG RØYKVARSLER medfølger der dette er påbudt. Det er eier og brukers plikt til å se til at utstyret forefinnes på enhver eiendom. Hvis annet ikke er uttrykkelig avtalt, skal dette derfor alltid følge med ved salg av eiendom.

21. SAMTLIGE NØKLER til eiendommen som selger er i besittelse av skal overleveres kjøper på overtakelsen, herunder nøkler til eventuelle boder, uthus, garasjeportåpner el. Låses boder, uthus el. med hengelås, skal lås og nøkler til disse medfølge.

22. GARASJEHYLLER, bodhyller, lagringshyller og oppheng til bildekk medfølger såfremt de er fastmontert.

Planter, busker og trær som er plantet på tomten, eller fastmonterte kasser og lignende er en del av eiendommen og medfølger i handelen.

KORT OM OSS



Nikolai Reed Tisthamar

EIENDOMSMEGLERFULLMEKTIG

46 91 75 71

nrt@eie.no

EIE Bergen Vest og Fyllingsdalen

Premium rådgivning

EIE Bergen Vest og Fyllingsdalen

EIE Bergen vest og Fyllingsdalen kan hjelpe deg med alt fra befaring og verdivurdering, til å selge boligen din. Vi sørger for at du får mest mulig verdi for boligen når du skal selge.

Vi er et erfaren, dyktig og lokalkjent meglerkontor som selger boliger over hele Bergen med fokus på Bergen vest, Fyllingsdalen, Askøy og Sotra. Om du ønsker å få det optimale boligsalget er du virkelig i trygge hender hos denne gjengen. I EIE Bergen vest og Fyllingsdalen jobber alle mot samme mål; Norges beste presentasjon og salg av nettopp din bolig. Med egen fotograf, interiørarkitekt og stylinger sørger for en god og sikker totalleveranse. Teamet satser stort på å markedsføre boligene bredt, noe som gjør at de skiller seg ut fra mengden. De er blant de største på Facebook og Instagram i Bergen og når ut til flere tusen følgere på sine boligposter hver dag.

Vi har høyt fokus på lokalkunnskap og har derfor samlet de beste meglerne i Bergen Vest, Fyllingsdalen, Askøy og Sotra på ett sted. EIE Bergen vest og Fyllingsdalen er svært opptatt av kvalitet, samt yte god service til sine kunder, enten de skal selge bolig, eller om du er på jakt etter noe nytt. Dette er eiendomsめglere som er eksperter i området, de gir seg ikke før både selger og kjøper er fornøyd. 🏡

Du er hjertelig velkommen innom for en hyggelig boligprat, vi gleder oss til å hilse på deg!

VERDI- OVERVÅKNING

Månedlig prisoppdatering på din bolig





Hold et øye med verdiutviklingen på boligen din – helt uten kostnad

HVA ER VERDIOVERVÅKNING?

Boligen er oftest det mest verdifulle av våre eiendeler. Med EIE verdiovervåkning kan du følge med på den generelle prisutviklingen i ditt område, og få månedlig verdiestimat av boligen din sendt på e-post.

HVEM KAN BESTILLE DETTE?

Både eksisterende og ikke eksisterende kunder kan bestille dette fra oss. Dersom du nylig har fått verddivurdering eller kjøpt bolig av oss vil du automatisk motta verdiovervåkning uten å måtte foreta deg noe. Alle boliger som er kjøpt etter 1. januar 2003 kan bestille verdiovervåkning direkte på eie.no ved å fylle ut informasjon om boligen din selv. Boliger kjøpt før 2003 må først få en verddivurdering fra en av våre meglere for å kunne motta verdiovervåkning.

HVOR FÅR VI TALLENE TIL VERDIOVERVÅKNING FRA?

Tallene fra verdiovervåkning er hentet fra den månedlige boligprisstatistikken til Eiendom Norge. Statistikken er et samarbeid mellom Eiendom Norge, Eiendomsverdi og Finn.no. Statistikken er utarbeidet etter siste måneds slutt og omfatter boliger som annonseres på Finn.no. Det innebærer cirka 70 prosent av alle boliger som omsettes i Norge i løpet av et år, og en statistikk eiendomsbransjen legger til grunn for å gi best mulig estimat og oversikt på boligprisene i hele Norge.

MEGLER- BOOKING

— Vi gjør det enkelt for deg





Din bolig er verdifull – benytt deg av vår kunnskap og erfaring

Med EIE meglerbooking kan du når som helst på døgnet avtale tid med en våre meglere – kun ved noen få tastetrykk på vår hjemmeside. Her velger du tjenesten du har behov for, og hvilket tidspunkt som passer for deg. Enten om du skal selge boligen din, refinansiere lånet ditt eller ønsker å vite hva boligen din er verdt i dagens marked, så har vi tilrettelagt for at det skal være enkelt for deg.

En befaring kan gi deg ny og verdifull innsikt om din bolig. Våre meglere gir deg en verdivurdering av markedsverdien til din bolig. Verdiovurdering blir basert på en grundig analyse av din bolig og på tilsvarende boliger solgt i ditt område den siste tiden. Boligen din er verdifull. Opplevelsen av å bruke EIE skal også være det. Derfor kaller vi det Premium rådgivning.



EIE advokat

Vår kompetanse – din trygghet

Vi dekker alle sentrale rettsområder, med hovedvekt på eiendomsrettslig premium rådgivning og tvisteløsning. Eiendomsrett omfatter alle juridiske aspekter knyttet til blant annet kjøp, salg, utvikling, utleie, plan- og bygningsrett, tomtefeste og eierseksjonsrett. EIE advokat har spesialisert seg på eiendomsrettslig rådgivning og tvisteløsning innen både privat- og næringseiendom

Vi har også solid kompetanse på relaterte rettsområder som skatt og avgift, arv og skifte, familierett og forsikringsrett, samt selskapsrett og alminnelig kontraktsrett

I EIE verdsetter vi faglig dyktighet, personlig engasjement og rask responstid høyt. Vi kaller det Premium rådgivning

eie.no/advokat



OM EIE EIENDOMS- MEGLING

Et boligsalg er ikke bare et hjem som bytter eier. Det er to eller flere liv som endres for alltid. På begge sider har selger og kjøper noe felles – de skal ta en avgjørelse av stor betydning. Vi skal være der for begge.

Det finnes ikke ett enkelt svar på hva som gjør en megler god. For det er med meglere som med fagfolk flest - det de gjør er like viktig som det de sier. Både mennesker og boliger er forskjellige, men en vellykket salgsprosess har alltid én viktig ingrediens: Tid til å gjøre det ordentlig. Våre kunder har lagt ned mye tid og innsats i sine hjem. De fortjener det samme fra oss.

EIE er Norges største uavhengige eiendomsmeglerkjede, og er i motsetning til andre ikke eid av en bank. Siden oppstarten i 2006, har vi ikke hatt noen annen agenda enn å være den beste eiendomsmegleren - og vi bruker all vår kunnskap og erfaring for å skape en god salgsprosess. Vi stiller derfor bransjens høyeste krav til oss selv, som betyr at vi er den eneste eiendomsmeglerkjeden som krever doble etterutdanningspoeng av våre meglere, ikke kun det som er lovpålagt.

Tid til å gjøre det ordentlig betyr at vi skreddersyr råd og løsninger for hver enkelt kunde. Arbeidet vi har lagt ned har resultert i at vi har vunnet 12 gullmeglere, blitt kåret til å ha bransjens mest fornøyde kunder av Norsk Kundebarometer i 2021* for andre året på rad, og blitt kåret til bransjens mest bærekraftige kjede i 2020*

Boligen din er verdifull. Opplevelsen av å bruke EIE skal også være det. Derfor kaller vi det Premium rådgivning.

*EIE ble bransjevinner i Norsk kundebarometer 2021 og Norsk Bærekraftbarometer 2020. Et forskningsprosjekt ved Handelshøyskolen BI. www.kundebarometer.com

EIE speiler selger og kjøper™

eie.no