

Æ

# Apeltunvegen 56

5222 Nesttun • Bergen kommune

EIE eiendomsmegling

E

Vi hjelper deg med å



**Marte Bergtun**

EIENDOMSMEGLER MNEF | JURIST

98 04 88 13

mab@eie.no

EIE Bergen Sør

E

finne ditt nye hjem

E



## Gustav Brevik-Olsen

MEDHJELPER

96 62 68 45

[gbo@eie.no](mailto:gbo@eie.no)

EIE Bergen Sør

# INNHOLD

Dette må du vite .....	7
Ditt nye hjem? .....	15
Informasjon & dokumenter ....	118
Kort om oss .....	155

### **Rett til fritt å velge megler**

Valg av eiendomsmeglingsforetak skal være frivillig. Eiendomsmeglingsforetak kan ikke inngå oppdrag om eiendomsmegling dersom inngåelsen av oppdraget er satt som vilkår i avtale om annet enn eiendomsmegling, f.eks. tilbud om lån eller andre banktjenester, jf. Lov om eiendomsmegling § 6-3 (3).



DETTE MÅ  
DU VITE

# Nøkkelinformasjon

## EIENDOM

Apeltunvegen 56, 5222 Nesttun, Etasje: 2

## MATRIKSEL

Gnr. 40 Bnr. 1308 Snr. 3 i Bergen kommune

## BOLIGTYPE

Leilighet

## EIERFORM

Eierseksjon

## AREALER

Totalt BRA 74 kvm består av:

- BRA-i (internt bruksareal): 69 kvm
- BRA-b (innglasset balkong):
- BRA-e (eksternt bruksareal): 5 kvm

I tillegg kommer TBA (terrasse-/balkongareal): 4 kvm

## AREAL

Primærom: 69 kvm, Bruksareal: 69 kvm, BRA-i: 69 kvm , BRA-e: 5 kvm , TBA: 4 kvm

Vedlagte plantegninger er ikke målbare. Oppgitte arealer er hentet fra tilstandsrapport. Eventuelle betegnelser på rom er angitt ut fra faktisk bruk, uavhengig av hva som er godkjent hos bygningsmyndighetene.

## ANTALL SOVEROM

2

## BYGGEÅR

2005

## TOMT

Eiet tomt 788 kvm

## PRISANTYDNING

3 490 000

## TILSTANDSRAPPORT

Takstmann: Kristoffer Sæle Takstdato: 26.09.24

## ANDEL FELLESGJELD/FELLESFORMUE

Andel fellesgjeld: kr. 0,-  
Andel fellesformue kr. 0,-

## TOTALPRIS INKL. OMKOSTNINGER

kr 3 490 000,- (Prisantydning)

Omkostninger:

kr 240,- (Pantattest kjøper)

kr 500,- (Tingl.gebyr pantedokument)

kr 500,- (Tingl.gebyr skjøte)

kr 87 250,- (Dokumentavgift (forutsatt salgssum: 3 490 000,-))

-----  
kr 88 490,- (Omkostninger totalt ved prisantydning)

-----  
kr 3 578 490,- (Totalpris inkl omkostninger)

Valgfrie omkostninger:

kr 9 250,- (Boligkjøperpakke (valgfritt))

-----  
kr 3 587 740,- (Totalpris inkl omk og valgfrie omkostninger)

## FELLESKOSTNAD

Kr. 1 500,- pr. mnd.

## KOMMUNALE AVGIFTER

Kr. 12 545 pr. år

## EIER

Espen André Ferreira

## Beskrivelse

### PARKERING

Fast parkeringsplass med montert punkt for lading. I tillegg til de fire faste parkeringsplassene er det tre gjesteparkeringsplasser.

## Beliggenhet

### BELIGGENHET

Velkommen til Apeltunvegen!

Apeltunvegen 56 har en attraktiv og sentral beliggenhet i kort avstand fra Nesttun sentrum. Her bor man i et veletablert og rolig område, samtidig som man har gåavstand til det meste man har behov for i hverdagen.

Man har flere dagligvarebutikker i nærområdet som Kiwi Skjoldskiftet med post i butikk, Spar med varmdisk, og Coop Extra Apeltun. Alle innenfor gåavstand. Man har også kort vei til søndagsåpen Rema ved Skjold. Om man ikke ønsker å lage maten selv ligger Peppes Pizza kun 650 meter unna. Man har også Isushi og Pizzabakeren i umiddelbar nærhet.

Nesttun sentrum ligger kun 1.5 kilometer unna. Her finner du et rikt utvalg servicetilbud blant annet apotek, klesbutikker, vinmonopol, frisører og caféer. Skulle du ønske et enda bredere tilbud av varer og tjenester, er det få minutter med bil eller bare 3 bybanestopp bort til Lagunen Storsenter.

Skulle en ønske å benytte seg av kollektiv transport kan området skilte med et utmerket kollektivtilbud. Fra leiligheten er det kun 750 meter bort til bybanestoppet Skjoldskiftet. Her tar linje 1 deg videre retning Flesland eller Bergen sentrum med sine hyppige



avganger. Det er kort vei med kollektiv transport til Lagunen terminal eller Nesttun terminal, som begge er knutepunkt for kollektiv transport videre i Bergen.

For den aktive befinner Sats Nesttun kun 900 meter unna. Verdt å nevne er også Birkelandsvatnet, en kort kjøretur unna leiligheten. Her kan man gå en fin tur rundt vatnet delvis på grusvei og delvis vei, med mulighet for å ta seg en pause på de flere benkene langs vatnet. Er man glad i å bevege seg finner man Osbanetraseen, Smøråsfjellet og Stendafjellet like i nærheten som byr på varierte turløyper, Området byr på aktiviteter for alle med Fana Arena og Slåtthaug idrettspark innenfor gåavstand.

Området er svært barnevennlig, og det er også gåavstand til Apeltun skole.

Til Bergen sentrum bruker man omtrent 15 minutter i bil.

Alt i alt en attraktiv beliggenhet som sørger for en enkel og effektiv hverdagslogistikk med alt en skulle trenge like utenfor døren.

## TOMT

Eiet tomt, 788 kvm

## Innhold

### INNEHOLDER

Areal og fordeling pr etasje

2.etg: 69 kvm (BRA-i)

Leiligheten går over et plan, og følgende rom er inkludert i internt bruksareal:

2.etg: Stue/kjøkken, to soverom, garderobe, bad, vaskerom, entré.

I tillegg medfølger en ekstern bod i fellesareal på ca. 5,1 kvm, samt 1 stk fast parkeringsplass.

### BYGGEMÅTE

Informasjon om byggemåte er hentet fra tilstandsrapport utført av takstmann Kristoffer Sæle:

Grunn og fundamenter:

Grunnmur av betong.

Gulv mot grunn i underetasje av støpt betong.

Yttervegger:

Bygningen har yttervegger av trekonstruksjoner.

Utvendig bekledd med trekledning.

Takkonstruksjon:

Bygningen har en flat takkonstruksjon som er utvendig tekket med takbelegg.

Etasjeskille:

Bygningen har etasjeskille av antatt betong.

Tilstandsgradene definerer tilstanden på diverse ting og rom i boligen etter dagens standardkrav.

TGO: Ingen avvik

TG1: Mindre eller moderate avvik

TG2: Avvik som ikke krever tiltak

TG2: Avvik som kan kreve tiltak

TG3: Store eller alvorlige avvik

Følgende er beskrevet av takstmann:

Deler av boligen som har mottatt tilstandsgrad 2:

- Overflater bad, grunnet mindre riss/sprekker i enkelte fuger.
- Overflater gulv bad, grunnet fall til sluk ikke oppfyller dagens krav og hulrom under enkelte fliser.
- Membran, grunnet alder og manglende dokumentasjon.
- Sanitærutstyr, grunnet ikke tilfredsstillende løsning for å synliggjøre lekkasje.
- Overflater gulv vaskerom, grunnet høydeforskjell.

Øvrige bygningsdeler har mottatt tilstandsgrad 1.

For ytterligere informasjon om byggemåte se tilstandsrapport som ligger vedlagt salgsoppgaven.

## Standard

### STANDARD

Velkommen til Apeltunvegen 56 og til en innholdsrik toppleilighet med solrik balkong og sentral beliggenhet. Leiligheten holder gjennomgående god standard og en praktisk planløsning. Romfølelsen er romslig og luftig med flott utsikt mot Ulriken!

Entré | Garderobe

Velkommen inn! Man kommer først inn i en entréen som har eget garderoberom på 3.5 kvm like innenfor. Her er det rikelig med oppbevaringsplass til yttertøy og sko.

Gang |

Videre innover kommer man til en gang på 4.7 kvm som har dører til leilighetens øvrige rom. Det er lun trestavs eikeparkett på gulv og behagelige fargetoner på veggene.

Stue |

Stue og kjøkken ligger i åpen løsning og det gode allrommet måler 27 kvm.

Peisovn. Balansert ventilasjon med varmegjenvinnig.

Kjøkken |

Kjøkkenet var gjenstand for store oppgraderinger i 2023. Det er skiftet til en stilren Epoq kjøkkeninnredning med slette fronter og laminat benkeplate med nedfelt vask av stål. Flere av hvitevarene ble også skiftet i forbindelse med oppussingen. Kjøkkenet har rikelig med arbeids- og oppbevaringsplass. Av hvitevarer kan nevnes: stekeovn, mikro, platetopp med integrert ventilator, oppvaskmaskin og kjøleskap med frysedel. I sokkelen er det laget til skjult oppbevaring for robotstøvsuger.

Balkong |

Fra stuen har man utgang til sørvest-vendt balkong på 4 kvm.

Selger opplyser om svært gode solforhold med sol helt til kl. 21.15 sommerstid.

#### Bad |

Leiligheten har et stilrent og helfliset bad på 4.8 kvm. Moderne baderomsinnredning med dype skuffer og heldekkende servant. Innredning og speil er skiftet i nyere tid. Det er innfelte downlights i himling og varmekabler i gulv.

#### Soverom |

Leiligheten har to soverom, på henholdsvis 12.6 og 6.7 kvm. Delikat hovedsoverom med god plass til dobbeltseng og nattbord. Det er også delvis åpen garderobeløsning med rikelig med oppbevaringsplass.

#### Vaskerom |

Leiligheten har separat vaskerom på 2.9 kvm. Praktisk å slippe vaskemaskin og tørketrommel på badet. Her er det fliser på gulv og varmekabler. Rommet inneholder videre rør-i-rør fordelerskap, varmtvannstank 198 liter, skyllekar og opplegg for vaskemaskin.

#### Bod |

Leiligheten har også en ekstern bod på 5.1 kvm i sameiets kjellerareal. Boden er ikke avbildet.

#### Uteområde |

Sameiet har en pent opparbeidet tomt med flere uteplasser, bed, singel og belysning. Her sitter man lunt og skjermet fra veien.

Alt i alt en lys og innholdsrik leilighet med god standard og svært sentral beliggenhet.

For den utfyllende tekniske standard for øvrig, henvises det til vedlagte tilstandsrapport.

#### **FERDIGATTEST / MIDLERTIDIG BRUKSTILLATELSE**

Det foreligger ferdigattest datert 02.06.2005 vedrørende nybygg blokk/bygård/terrassehus.

## Energi

#### **ELEKTRISK ANLEGG**

Det gjøres oppmerksom på at en tilstandsrapport kun inneholder en forenklet kontroll av det elektriske anlegget.

#### **OPPVARMING**

Oppvarming via elektrisitet.

- Varmekabler på bad.
- Balansert ventilasjon med varmegjenvinning.
- Peisovn i stue.

#### **ENERGIMERKING**

Energiattest med energimerke Oppvarmingskarakter Oransje - Energikarakter C

## Økonomi/drift

#### **KOMMUNALE AVGIFTER**

Kr. 12 545 pr. år

De kommunale avgiftene dekker vann, avløp, feiing, renovasjonsgebyr og eiendomsskatt. Det gjøres oppmerksom på at det kan forekomme variasjon som følge av forbruk og eventuelle kommunale endringer av gebyr/avgift. Kommunale avgifter har 4 terminer per år med hovedforfall 20/2, 20/5, 20/8 og 20/11.

#### **EIENDOMSSKATT**

Eiendomsskatten er beregnet til kr. 4.323 pr.år i 2024 ifølge Bergen kommune. Denne summen er inkludert i de kommunale avgiftene.

#### **FORDELING FELLESKOSTNADER**

Fellesutgifter: kr 1 500,- pr.mnd.

Felleskostnadene inkluderer: Felles strøm, forsikring av hus og fellesareal og sparing.

#### **FASTE LØPENDE KOSTNADER**

For aktuell bolig vil dette blant annet være strøm etter forbruk, kabel-TV og bredbånd, kommunale avgifter og eiendomsskatt, innboforsikring etc.

#### **SPESIFIKASJON AV FELLESGJELD**

Sameiet har ikke fellesgjeld.

#### **ÅRSREGNSKAP**

Ifølge regnskap pr 31.12.2023 hadde borettslaget følgende tall:

- Overskudd kr 82.065,-
- Disponible midler kr 100.000,-

For ytterligere informasjon se årsberetning og regnskap som følger i salgsoppgaven. Vi oppfordrer interessenter til å sette seg grundig inn i disse.

#### **FORSIKRING MED POLISENUMMER**

Tryg forsikring Polisenummer: 2716311

#### **FORMUESVERDI**

Formuesverdi for inntektsåret 2022: Som primærbolig Kr. 861 910,- Som sekundærbolig Kr. 3 275 257,-

#### **SAMEIE**

Sameie: Apeltunvegen 56,

#### **FORRETNINGSFØRER**

Sameiet har internt forretningsfører.

#### **STYREGODKJENNING**

Det er ikke krav til styregodkjenning av ny eier.

## Diverse

### TEKNISKE INSTALLASJONER

TV-tuner følger ikke med objektet, da det følger abonnementet til eier.

VVS:

- Vannrør: rør-i-rør.
- Avløpsrør av plast
- Fordelerskap plassert på vaskerom.
- Varmtvannstak på 198 liter plassert på vaskerom.

Elektrisk anlegg:

- Sikringsskap med automatsikringer.
- Hovedsikring på 50 ampere.

Oppvarming:

- Varmekabler på bad.
- Balansert ventilasjon med varmegjenvinning.
- Peisovn i stue.

Ventilasjon.

- Balansert ventilasjon med varmegjenvinning..

### DYREHOLD

Det er tillatt med dyrehold.

### DIVERSE

Følgende hvitevarer medfølger i handelen: Integreerte hvitevarer.

Styreleder opplyser om at en leilighet i sameiet har bygget en landgang mellom fellesareal og egen altan. Denne ble på årsmåte i 2024 vedtatt fjernet innen utgangen av oktober 2024.

Det gjøres oppmerksom på at elektronisk dørlås ikke medfølger. Denne vil bli tilbakeført til original lås før overtagelse.

Alle innvendige og utvendige arealangivelser er hentet fra vedlagte takstdokumenter og er ikke kontrollmålt av megler.

I internettannonsen, salgsoppgaven og eventuell avisannonse er det bruken av boligens rom som er opplyst, selv om denne kan være i strid med dagens krav for tilsvarende bruk.

Alle innvendige og utvendige arealangivelser er hentet fra vedlagte takstdokumenter og er ikke kontrollmålt av megler.

### ANNET

Vi i EIE eiendomsmegling Bergen etterstreber å ha de beste boligannonse i Norge og vi er stolte av å ha tilknyttet oss det som etter vår mening er de beste på styling og bilder i landet. Stylistene og fotografene i Heem jobber eksklusivt for EIE eiendomsmegling i Bergen. Slik kan vi love det beste resultatet for våre kunder.

Valg av eiendomsmeglingsforetak skal være frivillig.

Eiendomsmeglingsforetak kan ikke inngå oppdrag om eiendomsmegling dersom inngåelsen av oppdraget er satt som vilkår i avtale om annet enn eiendomsmegling, f.eks. tilbud om lån eller andre banktjenester, jf. Lov om eiendomsmegling § 6-3 (3).

### RADONMÅLING

Fra og med 1. januar 2014 må alle som leier ut bolig ha gjennomført radonmåling av boligen og kunne fremvise dokumentasjon på at radonnivåene er forsvarlig. Kravet gjelder alle typer utleieboliger, både de som leies ut av det offentlige, virksomheter og private, inkludert leiligheter og hybler i tilknytning til egen bolig. Også institusjoner o.l. omfattes dersom beboerne betaler leie.

## Offentlige forhold

### FORPLIKTELSE, RETTIGHETER OG SERVITUTTER

Kommunen har lovbestemt første prioritets pant (legalpant) i eiendommen for eventuelle ubetalte kommunale skatte- og avgiftskrav. De andre sameierne/sameiet har panterrett i seksjonen for felleskostnader samt andre krav som følge av sameieforholdet. Pantekravet kan ikke overstige et beløp som for den enkelte bruksenhet overstiger 2 ganger folketrygdens grunnbeløp på det tidspunkt tvangsdekning besluttes gjennomført, jf. lov om eierseksjoner § 31 første ledd. Eiendommens servitutter følger av dens grunnboksblad. For servitutter eldre enn fradelingsdato og eventuelle arealoppføringer som kan ha betydning for denne matrikkelenhet henvises det til hovedbruket / avgivereieendommen. For festenummer gjelder henvisningen servitutter eldre enn festekontrakten. Ta kontakt med megler for mer informasjon.

Kjøper er gjort kjent med at ingen kan kjøpe eller på annen måte erverve flere enn 2 boligseksjoner i samme eierseksjonssameie, jf. lov om eierseksjoner § 23, første ledd.

De andre seksjonseierne har panterrett i seksjonen for krav mot seksjonseieren som følger av sameieforholdet.

Pantekravet kan ikke overstige et beløp som for hver bruksenhet svarer til 2 x folketrygdens grunnbeløp, jfr. lov om eierseksjoner § 31.

Kommunen har lovbestemt første prioritets pant (legalpant) i eiendommen for eventuelle ubetalte kommunale skatte- og avgiftskrav.

Erklæring tinglyst 11.12.1979 med dagboknr 1979/29001-1/106 vedrørende bestemmelse om vann og kloakkledning.

Erklæring tinglyst 11.12.1979 med dagboknr 1979/29002-1/106 vedrørende bestemmelse om vann og kloakkledning.

Erklæring tinglyst 11.03.1980 med dagboknr 1980/6273-1/106 vedrørende bestemmelse om vann og kloakkledning.

Erklæring tinglyst 26.06.1980 med dagboknr 1980/15841-1/106

vedrørende bestemmelse om veg.

Erklæring tinglyst 20.05.1981 med dagboknr 1981/11362-1/106 vedrørende bestemmelse om vann og kloakkledning.

Erklæring tinglyst 20.05.1981 med dagboknr 1981/11363-1/106 vedrørende bestemmelse om kloakkledning.

Erklæring tinglyst 01.10.1981 med dagboknr 1981/226614-1/106 vedrørende bestemmelse om vann og kloakkledning.

Erklæring tinglyst 10.10.1997 med dagboknr 1997/28472-1/106 vedrørende bestemmelse om vannledning.

Erklæring tinglyst 31.03.2005 med dagboknr 2005/10253-2/106 vedrørende avtale om tilleggsdel.

Erklæring tinglyst 31.05.2005 med dagboknr 2005/10253-1/106 vedrørende seksjonering.

Kjøper er gjort kjent med at ingen kan kjøpe eller på annen måte erverve flere enn 2 boligseksjoner i samme eierseksjonssameie, jf. lov om eierseksjoner § 23, første ledd

#### UTLEIE

Seksjonseieren disponerer fritt over egen seksjon med de begrensningene som følger av sameieforholdet og eierseksjonsloven, jf. eierseksjonsloven § 24. Seksjonseieren kan fritt selge, pantsette og leie ut sin egen seksjon. Utleie skal meldes styret.

#### VEI/VANN/KLOAKK

Eiendommen er tilknyttet offentlig vann og avløp via private stikkledninger ifølge bergen kommune.

Eiendommen er tilknyttet privat til offentlig vei ifølge Bergen kommune.

Vi gjør oppmerksom på at private ledninger vedlikeholdes for eiers regning. For private fellesledninger er der normalt tilknyttet solidarisk vedlikeholdsplikt.

#### REGULERING

Området er regulert til områder for boliger m/tilhørende anlegg ifølge Bergen kommune.

Området er i henhold til gjeldende kommuneplan avsatt til ytre fortettingssone ifølge Bergen kommune.

Reguleringsplaner på grunnen

PlanID: 6930000

Plantype: 30

Plannavn: FANA. GNR 40, APELTUNVEGEN ETAPPE I

Status: 3 - Endelig vedtatt arealplan

Ikrafttrådt: 10.10.1988

Saksnr: 190411522

Dekningsgrad: 100%

Reguleringsformål (Reguleringsplaner på grunnen)

PlanID: 6930000

Reguleringsformål: 110 - Boliger

Dekningsgrad: 95%

PlanID: 6930000

Reguleringsformål: 710 - Felles avkjørsel

Dekningsgrad: 5%

Kommuneplan

PlanID: 65270000

Plannavn: KOMMUNEPLANENS AREALDEL 2018

Ikrafttrådt: 19.06.2019

Dekningsgrad: 100%

Arealformål i kommuneplanen

PlanID: 65270000

Arealstatus: 2 - Framtidig

Arealformål: 1001 - Bebyggelse og anlegg

Beskrivelse: Ytre fortettingssone

Områdenavn: Y

Dekningsgrad: 100%

Hensynssoner Gul støy i kommuneplanen

PlanID: 65270000

Hensynssonetype: KpStøySone

Hensynssonenavn: H220\_3

Beskrivelse: Vei støy - gul sone

Dekningsgrad: 67%

Hensynssoner Rød støy i kommuneplanen

PlanID: 65270000

Hensynssonetype: KpStøySone

Hensynssonenavn: H210\_3

Beskrivelse: Vei støy - Rød sone

Dekningsgrad: 33%

Planer i nærheten av eiendommen

PlanID: 6415300

Plantype: 31

Plannavn: FANA. GNR 44 BNR 719, STORÅSEN - TRANEVATNET, FELT 8, ENDRING AV PLAN FOR UTBYGGING

Planstatus: 3

Saksnr: 190430375

PlanID: 6410010

Plantype: 31

Plannavn: FANA. GNR 40 BNR 45 OG GNR 44 BNR 665, SKJOLD/ØVSTTUN

Planstatus: 3

Saksnr: 199905283

PlanID: 6415201

Plantype: 31

Plannavn: FANA. GNR 44 BNR 7, STORÅSEN - TRANEVATNET, ENDRING GRENSEJUSTERING AV BEBYGGELSEPLAN

Planstatus: 3

Saksnr: 190240054

PlanID: 30600000  
Plantype: 30  
Plannavn: FANA. SKJOLD  
Planstatus: 3

PlanID: 6410000  
Plantype: 30  
Plannavn: FANA. GNR 40 BNR 99, REGULERINGSPLAN FOR  
STORÅSEN - TRANEVATNET  
Planstatus: 3  
Saksnr: 190140562

Godkjente tiltak i nærheten av eiendommen  
Eiendom: 40/207  
Bygningsnr: 139461630-1  
Endring: Tilbygg  
Bygningstype: Enebolig m/hybel/sokkelleil.  
Status: Igangsettingstillatelse  
Dato: 07.03.2023  
Saksnr: 202227727

Kopi av basiskart og planinformasjon er vedlagt salgsoppgave. Vi oppfordrer interessenter til å gjøre seg kjent med disse.

## Kjøpsvilkår

### OVERTAGELSE

Overtagelse etter avtale med selger.

### PRISANTYDNING, OMKOSTNINGER OG EVT. FELLESGJELD

kr 3 490 000,- (Prisantydning)

Omkostninger:

kr 240,- (Pantattest kjøper)

kr 500,- (Tingl.gebyr pantedokument)

kr 500,- (Tingl.gebyr skjøte)

kr 87 250,- (Dokumentavgift (forutsatt salgssum: 3 490 000,-))

-----  
kr 88 490,- (Omkostninger totalt ved prisantydning)

-----  
kr 3 578 490,- (Totalpris inkl omkostninger)

Valgfrie omkostninger:

kr 9 250,- (Boligkjøperpakke (valgfritt))

-----  
kr 3 587 740,- (Totalpris inkl omk og valgfrie omkostninger)

### BOLIGSELGERFORSIKRING

Selger har tegnet boligselgerforsikring som dekker selgers ansvar etter avhendingsloven begrenset oppad til kr. 12.000.000,-. Egenerklæringsskjema er vedlagt salgsoppgave.

### BETALINGSBETINGELSER

Fullstendig kjøpesum samt omkostninger skal være disponibelt på meglers klientkonto innen dato for overtagelse. Kjøpesummen skal innbetales fra norsk finansinstitusjon og/eller kjøpers konto i norsk finansinstitusjon. Eventuell egenkapital skal

innbetales i én samlet betaling fra kjøpers egen konto i norsk finansinstitusjon.

### VEDERLAGET

Følgende er avtalt om meglers vederlag:

Provisjon: Kr.45.000,-

Grunnpakke: Kr. 19.990,-

Tilrettelegging: Kr. 12.900,-

Markedspakke: Kr. 14.900,-

Oppgjør: Kr. 7.990,-

Visning: Kr. 1.000,-

Dersom handelen ikke kommer i stand eller at oppdraget sies opp har megleren krav på dekning for påløpte timer, påløpte visninger, grunn og markedspakke samt utlegg.

### OPPDRAGSNUMMER

24-24-0156

## Kjøpsinformasjon

### BUDGIVNING

Eiendomsmegler skal legge til rette for en forsvarlig avvikling av budrunden. Vi gjør oppmerksom på at det i forbrukerforhold ikke kan inngis bud med kortere akseptfrist enn kl. 12.00 første virkedag etter siste annonserte visning. Eiendomsmegler kan ikke formidle bud med kortere akseptfrist enn dette. Hos EIE stiller vi strengere krav til frister ved budgivning enn det som følger av Forbrukerinformasjon om budgivning punkt 4, vedlagt i salgsoppgaven. Bud skal ikke ha en akseptfrist på mindre enn 30 minutter fra budet inngis. Bud med kortere akseptfrist enn 30 minutter kan bli avvist.

Eiendomsmegler har ikke ansvar for forsinkelser som skyldes tekniske feil. Akseptfristen er absolutt, det vil si at selger må akseptere budet og kjøper meddeles aksepten innen utløpet av akseptfristen. Dersom du utsetter inngivelse av bud til tett opp mot akseptfristen på et annet bud er det en reell fare for at eiendommen kan bli solgt før ditt bud kommer frem til megler og/eller megler rekker å bringe budet videre til selger. Husk alltid å ringe megler etter at du har sendt et bud eller budforhøyelse, for å forsikre deg om at budet er mottatt og kan formidles til selger. For øvrig vises det til vedlagte forbrukerinformasjon om budgivning.

Alle bud og budforhøyelser skal være skriftlig. I tillegg må legitimasjon være fremlagt, og budet skal signeres av budgiver. Eiendomsmegler kan ikke formidle bud før disse kravene er oppfylt. Vi oppfordrer til å inngi bud elektronisk, ved å trykke på "Gå til budgivning" på eiendommens hjemmeside på eie.no eller ved å trykke på knappen "Gi bud" i finn-annonsen. Ved å benytte denne tjenesten vil vilkårene om legitimasjon og signatur fra budgiver være oppfylt. Som kjøper og selger hos EIE vil du få tilsendt budjournalen etter at handel er inngått. Dette innebærer at alle bud vil bli gjort kjent for partene i den endelige kjøpsavtalen. Øvrige budgivere kan be om å få en kopi av budjournalen i anonymisert form. Det er viktig at du gjør deg kjent med all informasjon om boligen, og at du har spurt om det du eventuelt lurer på, før du legger inn et bud.

### **BOLIGKJØPERPAKKE OG BOLIGKJØPERFORSIKRING**

EIE har sammen med vår samarbeidspartner lansert et gunstig forsikringskonsept for deg som kjøper bolig gjennom EIE.

Kjøpere (ikke juridiske personer) har anledning til å tegne Boligkjøperpakken. Denne kan inkludere bl.a. husforsikring, innboforsikring, dobbel rentedekning, flytteforsikring og boligkjøperforsikring som gir deg juridisk bistand dersom du ønsker å reklamere på boligkjøpet. Kjøpere (ikke juridiske personer) kan også velge å kun tegne boligkjøperforsikring.

Boligkjøperpakken/boligkjøperforsikring må tegnes senest i forbindelse med kontraktmøtet.

Produktark for boligkjøperpakken og boligkjøperforsikring ligger vedlagt i salgsoppgaven. Ta kontakt med megler for ytterligere informasjon.

### **LOVANVENDELSE**

Generelle bestemmelser Salgsoppgaven er basert på de opplysningene selger har gitt til megler, den bygningssakkyndiges tilstandsrapport, samt opplysninger innhentet fra kommunen, Kartverket og andre tilgjengelige kilder. Det er viktig at kjøper setter seg grundig inn i alle salgsdokumentene, herunder salgsoppgave, tilstandsrapport og selgers egenerklæring. Kjøper anses kjent med forhold som er tydelig beskrevet i salgsdokumentene, og slike forhold kan ikke påberopes som mangler. Dette gjelder uavhengig av om kjøper har lest dokumentene. Alle interessenter oppfordres til å undersøke eiendommen nøye, gjerne sammen med fagkyndig før bud inngis. Kjøper som velger å kjøpe usett kan ikke gjøre gjeldende som mangel noe han burde blitt kjent med ved undersøkelsen. Dersom det er behov for avklaringer, anbefaler vi at interessenter rådfører seg med eiendomsmegler eller egne rådgivere før det legges inn bud.

En bolig som har blitt brukt i en viss tid, har vanligvis blitt utsatt for slitasje og skader kan ha oppstått. Slik bruksslitasje må kjøper regne med, og det kan avdekkes enkelte forhold etter overtakelse som nødvendiggjør utbedringer. Normal slitasje og skader som nødvendiggjør utbedring, er innenfor hva kjøper må forvente og vil ikke utgjøre en mangel. Kjøper og selgers rettigheter og plikter reguleres av avtalen mellom partene, samt

informasjonen som har vært tilgjengelig for kjøperen i forbindelse med handelen. Avtalen utfylles av avhendingsloven, og det gjelder ulike avtalevilkår avhengig av om kjøper er forbrukerkjøper eller ikke. Dette er nærmere beskrevet nedenfor.

På grunn av ulike avtalevilkår kan selger vurdere bud fra en som ikke er forbruker, ulikt fra en forbrukers bud. Dersom kjøper ikke er forbruker, er selger sitt mulige mangelsansvar begrenset fordi eiendommen selges «som den er». Selger kan ikke ta «som den er» forbehold ovenfor en forbrukerkjøper. Selv et lavere bud fra en som ikke er forbruker kan foretrekkes fordi begrensningen i mulig mangelsansvar kan ha egenverdi for selger. Selger står fritt til å forkaste eller akseptere ethvert bud, og er for eksempel ikke forpliktet til å akseptere høyeste bud. Budgiver skal i budskjemaet avgi egenerklæring om budgiver er forbruker eller næringsdrivende/person som hovedsakelig handler som ledd i næringsvirksomhet.

Forbrukerkjøp - definisjon: Med forbrukerkjøp menes kjøp av eiendom når kjøperen er en fysisk person som ikke hovedsakelig handler som ledd i næringsvirksomhet. Forbruker - avtalevilkår: Eiendommen har en mangel dersom den ikke er i samsvar med kravene som følger av avtalen, eller det foreligger brudd på bestemmelsene i avhendingsloven §§ 3-2 til 3-8. Hvis eiendommen ikke er i samsvar med det kjøperen må kunne forvente ut ifra alder, type og synlig tilstand, kan det være grunnlag for mangelskrav. Det samme gjelder hvis det er holdt tilbake eller gitt uriktige opplysninger om eiendommen. Dette gjelder likevel bare dersom man kan gå ut ifra at det virket inn på avtalen at opplysningen ikke ble gitt eller at feil uriktige opplysninger ikke blir rettet i tide på en tydelig måte. Boligen kan ha en mangel etter avhendingsloven § 3-3 dersom det er avvik mellom opplyst og faktisk innvendig areal, forutsatt at avviket er på 2% eller mer og minimum 1 kvm.

Ved beregning av et eventuelt prisavslag eller erstatning må kjøper selv dekke tap/kostnader opptil et beløp på kr. 10 000 (egenandel).

Ikke-forbruker (næringsdrivende) - definisjon: Hvis kjøper er en juridisk person, eller en fysisk person som hovedsakelig handler som ledd i næringsvirksomhet, vil kjøpet ikke anses som et forbrukerkjøp. Ikke-forbruker - avtalevilkår: Eiendommen har en mangel dersom den ikke er i samsvar med kravene som følger av avtalen. Eiendommen selges «som den er», og selgers ansvar utover det konkret avtalte er da begrenset etter avhendingsloven § 3-9, første ledd andre setning. Avhendingsloven § 3-3 andre ledd fravikes, og hvorvidt boligens arealsvikt utgjør en mangel vurderes etter avhendingsloven § 3-8. Informasjon om kjøpers undersøkelsesplikt, herunder oppfordringen om å undersøke eiendommen nøye, gjelder også for kjøpere som ikke anses som forbrukere.

Uautorisert kopiering eller gjenbruk av all tekst og alle bilder i denne annonse/salgsoppgave er ikke tillatt.

### **HVITVASKING**

Eiendomsmegler er underlagt lov om hvitvasking og tilhørende forskrift. Hvitvaskingsloven pålegger megler å gjennomføre kundetiltak av både selger og kjøper. Dersom kjøper ikke bidrar til at megler får gjennomført kundetiltak, og dette medfører at transaksjonen ikke kan gjennomføres eller blir forsinket misligholder kjøper avtalen. Dette vil kunne gi selger rettigheter etter avhendingsloven, herunder rett til å heve kjøpet og gjennomføre dekningsalg for kjøpers regning dersom misligholdet er vesentlig. I tilfeller der det er selger som ikke bidrar til at megler får gjennomført løpende kundetiltak underveis i oppdraget må megler stanse gjennomføringen av transaksjonen. Selger vil i så fall ha misligholdt sine forpliktelser, og kjøper vil kunne ha krav mot selger etter avhendingslovens bestemmelser om mislighold og forsinkelse.

Dersom kundetiltak ikke lar seg gjennomføre vil EIE eiendomsmegling ikke kunne bistå med handelen eller foreta oppgjør.

#### **PERSONVERN**

Som interessent, budgiver og kjøper vil dine personopplysninger bli registrert og lagret. Som eiendomsmeglingsforetak har vi plikt til å oppbevare kontrakter og dokumenter i minst 10 år, jf. eiendomsmeglingsforskriften § 3-7 (3). Dette innebærer at mulighetene for å få slettet personopplysninger er begrenset. Du kan lese om vår behandling av personopplysninger i vår personvernerklæring på <https://eie.no/eiendom/personvernerklaering>

## Megler

#### **AVDELING**

Mekleriet Sør AS  
EIE Bergen Sør  
Org. nr: 828154842  
Nesttunbrekka 95  
5221 Nesttun  
Tlf: 40 00 52 21

#### **ANSVARLIG MEGLER**

Eiendomsmegler MNEF | Jurist Marte Bergtun

#### **SAKSBEHANDLERE**

Marte Bergtun  
EIE Bergen Sør  
Eiendomsmegler MNEF | Jurist  
Mob: 98 04 88 13 / E-post: mab@eie.no

Gustav Brevik-Olsen  
Medhjelper  
Mob: 96 62 68 45  
[/ E-post: gbo@eie.no

DITT NYE  
HJEM?









# EIE har Norges mest fornøyde boligkunder\*

Eiendomsめglere forvalter det mest dyrebare kundene våre eier, og vi verdsetter derfor tilliten fra våre kunder høyt.

Hver dag står vi på for å gi dere Premium rådgivning, og trygghet og forutsigbarhet gjennom hele boligprosessen. For tredje gang har EIE bevist at disse verdiene gir de mest fornøyde boligkundene i landet\*. Vi takker ydmykt for tilliten.



\*EIE ble bransjevinner i Norsk Kundebarometer 2023, 2021 og 2020. Og 2. plass i 2022. Et forskningsprosjekt ved Handelshøyskolen BI. [www.kundebarometer.no](http://www.kundebarometer.no)

1.90 m

1.30 m

2.30 m

4.60 m

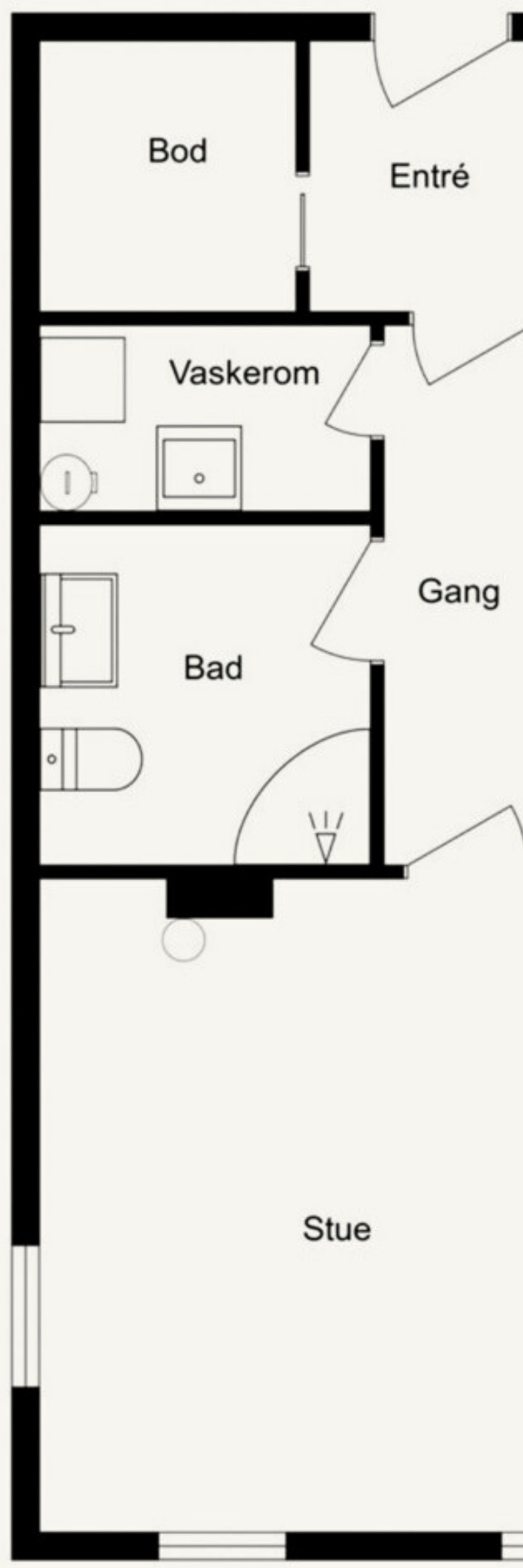

Entré

Bod

Vaskerom

Gang

Bad

Stue



2.30 m  
3.40 m  
2.80 m  
1.60 m

3.70 m

Soverom

Soverom

Kjøkken

Balkong

K/F



2.30 m









































































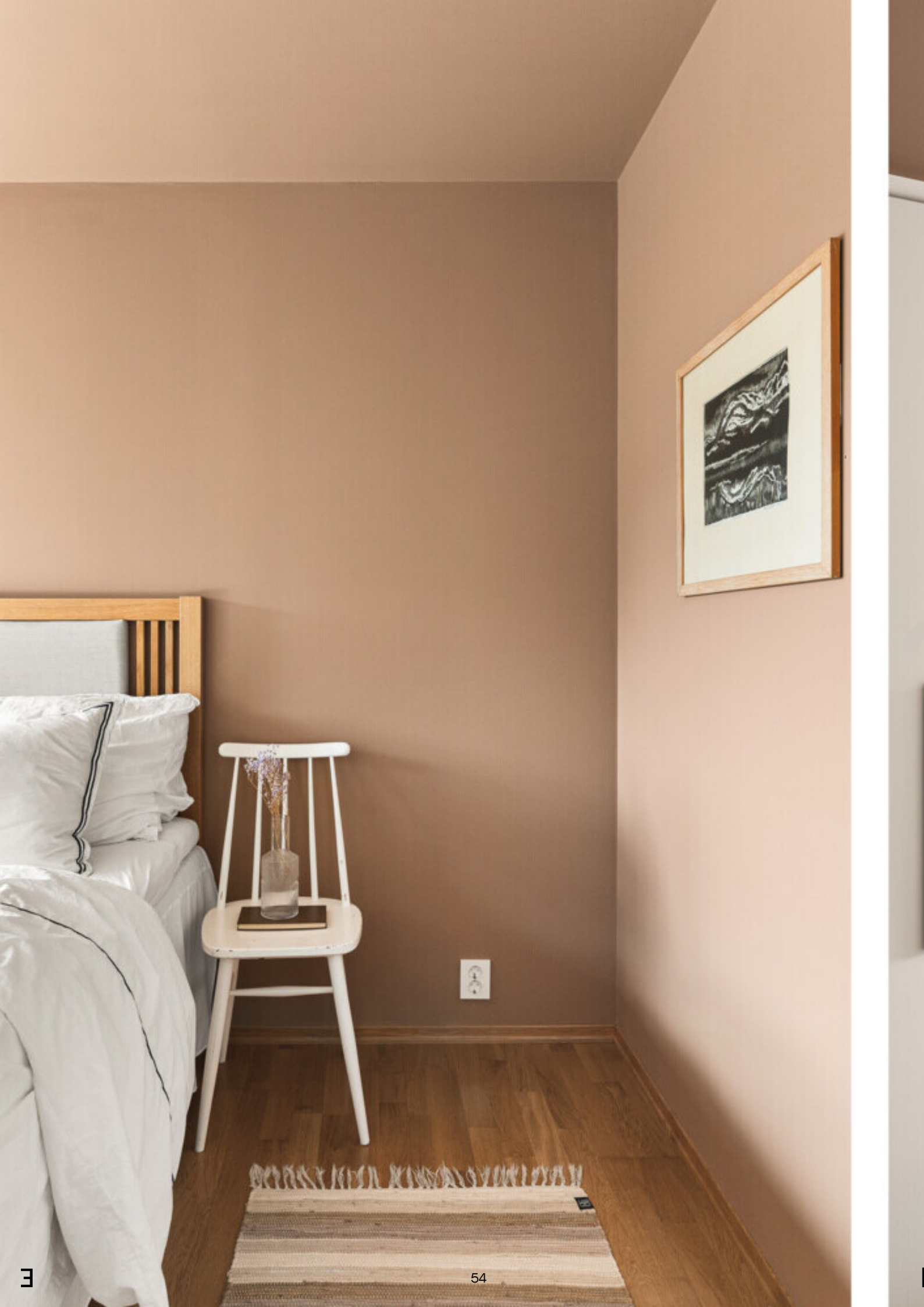



























**Heatpump**  
TECHNOLOGY

Heatpump  
TECHNOLOGY

Heatpump  
TECHNOLOGY

**Miele**

Miele

Miele



















































56

































BIBLIOTEK

TRAM





LAGUNEN STORSENTER



NORDISK FILM  
KINO









**KIWI** mini market

**7-23**

Small text at top left: **KIWI mini market**

**KIWI**  
PRESSE  
PRISENE!

Small icons at bottom right: a magnifying glass, a price tag, and the text '15%'.





APELTUN S



# SATS

SUN<sup>2</sup> SOLSENER 



SATS

Color bar

Bergen Spa & Massasje

SUN SOLSENTER

INNGANG  
SOL OG ENERGI

40





Peppes pizza

Peppes pizza  
RESTAURANT  
Lunch 11:00 - 2:00  
Dinner 2:00 - 10:00  
Late 10:00 - 12:00  
Monday 12:00 - 10:00  
www.peppes.com













# INFORMASJON & DOKUMENTER



## ENERGIATTEST

Adresse	Apeltunvegen 56
Postnr	5222
Sted	NESTTUN
Andels-/leilighetsnr.	/
Gnr.	40
Bnr.	1308
Seksjonsnr.	3
Festenr.	
Bygn. nr.	23587858
Bolignr.	H0201
Merkenr.	A2021-1237347
Dato	15.03.2021

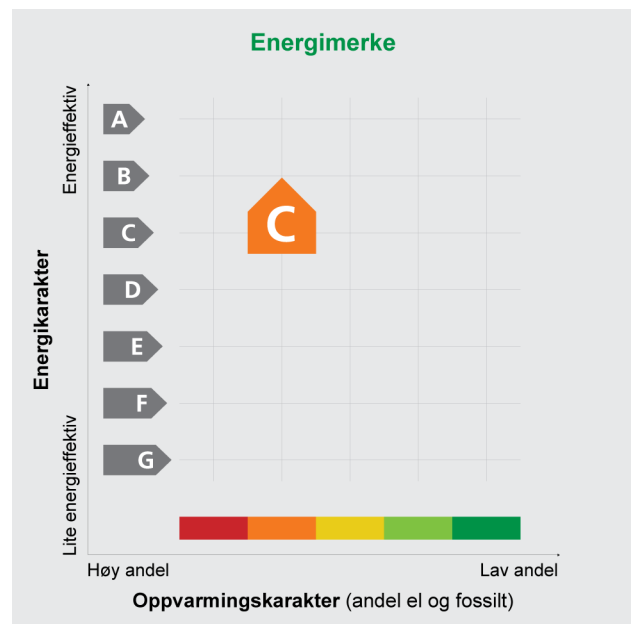

Innmeldt av	Stig-Håkon Nøkling
-------------	--------------------

Energiattesten er bekreftet og offisiell.

**Energimerket** angir boligens energistandard. Energimerket består av en energikarakter og en oppvarmingskarakter, se i figuren. Energimerket symboliseres med et hus, hvor fargen viser oppvarmingskarakter, og bokstaven viser energikarakter.

**Energikarakteren** angir hvor energieffektiv boligen er, inkludert oppvarmingsanlegget. Energikarakteren er beregnet ut fra den typiske energibruken for boligtypen. Beregningene er gjort ut fra normal bruk ved et gjennomsnittlig klima. Det er boligens energimessige standard og ikke bruken som bestemmer energikarakteren. A betyr at boligen er energieffektiv, mens G betyr at

boligen er lite energieffektiv. En bolig bygget etter byggeforskriftene vedtatt i 2010 vil normalt få C.

**Oppvarmingskarakteren** forteller hvor stor andel av oppvarmingsbehovet (romoppvarming og varmtvann) som dekkes av elektrisitet, olje eller gass. Grønn farge betyr lav andel el, olje og gass, mens rød farge betyr høy andel el, olje og gass. Oppvarmingskarakteren skal stimulere til økt bruk av varmepumper, solenergi, biobrensel og fjernvarme.

Om bakgrunnen for beregningene, se [www.energimerking.no](http://www.energimerking.no)

### Målt energibruk

Brukeren har valgt å ikke oppgi målt energibruk.



## Hvordan boligen benyttes har betydning for energibehovet

Energibehovet påvirkes av hvordan man benytter boligen, og kan forklare avvik mellom beregnet og målt energibruk. Gode energivaner bidrar til at energibehovet reduseres. Energibehovet kan også bli lavere enn normalt dersom:

- deler av boligen ikke er i bruk,
- færre personer enn det som regnes som normalt bruker boligen, eller
- den ikke brukes hele året.

## Gode energivaner

Ved å følge enkle tips kan du redusere ditt energibehov, men dette vil ikke påvirke boligens energimerke.

Energimerkingen kan kun endres gjennom fysiske endringer på boligen.

**Tips 1:** Følg med på energibruken i boligen

**Tips 2:** Luft kort og effektivt

**Tips 3:** Redusér innnetemperaturen

**Tips 4:** Bruk varmtvann fornuftig

## Mulige forbedringer for boligens energistandard

Ut fra opplysningene som er oppgitt om boligen, anbefales følgende energieffektiviserende tiltak. Dette er tiltak som kan gi bygningen et bedre energimerke.

Noen av tiltakene kan i tillegg være svært lønnsomme. Tiltakene bør spesielt vurderes ved modernisering av bygningen eller utskifting av teknisk utstyr.

**Tiltaksliste** (For full beskrivelse av tiltakene, se Tiltaksliste - vedlegg 1)

- Montere urstyring på avtrekksvifter / ventilasjonsanlegg
- Temperatur- og tidsstyring av panelovner

- Utføre service på ventilasjonsanlegg
- Installere luft/luft-varmepumpe

Det tas forbehold om at tiltakene er foreslått ut fra de opplysninger som er gitt om boligen. Fagfolk bør derfor kontaktes for å vurdere tiltakene nærmere. Eventuell gjennomføring av tiltak må skje i samsvar

med gjeldende lovverk, og det må tas hensyn til krav til godt innklima og forebygging av fuktskader og andre byggskader.

## Boligdata som er grunnlag for energimerket

Energimerket og andre data i denne attesten er beregnet ut fra opplysninger som er gitt av boligeier da attesten ble registrert. Nedenfor er en oversikt over oppgitte opplysninger, som boligeier er ansvarlig for.

Der opplysninger ikke er oppgitt, brukes typiske standardverdier for den aktuelle bygningstypen. For mer informasjon om beregninger, se [www.energimerking.no/beregninger](http://www.energimerking.no/beregninger)

**Registrering:** Attest utstedt med enkel registrering.

**Bygningskategori:** Småhus

**Bygningstype:** Firemannsbolig

**Byggeår:** 2005

**Bygningsmateriale:** Betong

**BRA:** 69

**Ant. etg. med oppv. BRA:** 1

**Detaljert vegger:** Nei

**Detaljert vindu:** Nei

### Teknisk installasjon

**Oppvarming:** Elektrisitet  
Ved

**Ventilasjon:** Balansert

**Detaljering varmesystem:** Elektriske ovner og/eller varmekabler  
Lukket peis eller ovn

## Om grunnlaget for energiattesten

Oppgitte opplysninger om boligen kan finnes ved å gå inn på [www.energimerking.no](http://www.energimerking.no), og logge inn via ID-porten/Altinn. På siden "Eiendommer" kan du søke opp bygninger og hente fram energiattester som er laget tidligere. For å se detaljer for en bolig hvor det er brukt detaljert registrering må du velge "Gjenbruk"

av aktuell attest under Offisielle energiattester i skjermbildet "Valgt eiendom". Boligeier er ansvarlig for at det blir brukt riktige opplysninger. Eventuelle gale opplysninger må derfor tas opp med selger eller utleier da dette kan ha betydning for prisfastsettelsen. Det kan når som helst lage en ny energiattest.

## Om energimerkeordningen

Enova er ansvarlig for energimerkeordningen. Energimerket beregnes på grunnlag av oppgitte opplysninger om boligen. For informasjon som ikke er oppgitt, brukes typiske standardverdier for den aktuelle bygningstypen fra tidsperioden den ble bygd i. Beregningsmetodene for energikarakteren baserer seg på NS 3031 ([www.energimerking.no/NS3031](http://www.energimerking.no/NS3031))

Spørsmål om energiattesten, energimerkeordningen eller gjennomføring av energieffektivisering og tilskuddsordninger kan rettes til Enova Svarer på tlf. 800 49 003 eller [svarer@enova.no](mailto:svarer@enova.no)

Plikten til energimerking er beskrevet i energimerkeforskriften (bygninger).

Nærmere opplysninger om energimerkeordningen kan du finne på [www.energimerking.no](http://www.energimerking.no)

For ytterligere råd og veiledning om effektiv energibruk, vennligst se [www.enova.no/hjemme](http://www.enova.no/hjemme) eller ring Enova svarer på tlf. 800 49 003.

**Attesten gjelder for følgende eiendom (Vedlegg 1)**

Adresse: Apeltunvegen 56

Postnr/Sted: 5222 NESTTUN

Leilighetsnummer:

Bolignr: H0201

Dato: 15.03.2021 13:38:09

Energimerkenummer: A2021-1237347

Ansvarlig for energiattesten: Privat

Energimerking er utført av: Stig-Håkon Nøkling

Gnr: 40

Bnr: 1308

Seksjonsnr: 3

Festenr:

Byggnr: 23587858

**Tiltak på luftbehandlingsanlegg****Tiltak 1: Montere urstyring på avtrekksvifter / ventilasjonsanlegg**

Det bør undersøkes hvorvidt ventilasjonsanlegget har mulighet for trinnsvis regulering av luftmengden (1,2,3 eller max/normal/min) og evt. urstyring tilknyttet denne funksjonen. Det bør evt. ettermonteres et ukesur som styrer luftmengdene avhengig av brukstiden. For boliger bør ikke ventilasjonen stoppes når boligen ikke er i bruk, men det bør være en minsteventilasjon på ca 0,2 l/s pr. m<sup>2</sup>.

**Tiltak 2: Utføre service på ventilasjonsanlegg**

Balanserte ventilasjonsanlegg bør kontrolleres jevnlig for å sikre at de fungerer som de skal. Filtere bør skiftes jevnlig.

**Tiltak på elektriske anlegg****Tiltak 3: Temperatur- og tidsstyring av panelovner**

Evt. eldre elektriske varmeovner uten termostat skiftes ut med nye termostatregulerte ovner med tidsstyring, eller det ettermonteres termostat / spareplugg på eksisterende ovn. Dersom mange ovner skiftes ut bør det vurderes et system hvor temperatur og tidsinnstillinger i ulike rom i boligen styres fra en sentral enhet.

**Tiltak på varmeanlegg****Tiltak 4: Installere luft/luft-varmepumpe**

Det kan vurderes å installere en luft/luft-varmepumpe (også kalt komfortvarmepumpe). Den henter "gratis" varme fra uteluften som tilføres inneluften, og reduserer dermed energiutgiftene til oppvarming i boligen. Best utnyttelse fås ved en åpen romløsning. For hver kilowattime varmepumpen bruker i strøm, gir den gjennomsnittlig over fyringssesongen 2 - 3 kilowattimer i varmeutbytte.

**Brukertiltak****Tips 1: Følg med på energibruken i boligen**

Gjør det til en vane å følge med energiforbruket. Les av måleren månedlig eller oftere for å være bevisst energibruken. Ca halvparten av boligens energibruk går til oppvarming.

**Tips 2: Luft kort og effektivt**

Ikke la vinduer stå på gløtt over lengre tid. Luft heller kort og effektivt, da får du raskt skifta lufta i rommet og du unngår nedkjøling av gulv, tak og vegger.

**Tips 3: Redusér innetemperaturen**

Ha en moderat innetemperatur, for hver grad temperatursenkning reduseres oppvarmingsbehovet med 5 %. Mennesker er også varmekilder; jo flere gjester – desto større grunn til å dempe varmen. Ha lavere temperatur i rom som brukes sjelden eller bare deler av døgnet. Monter tetningslister rundt trekkfulle vinduer og dører (kan sjekkes ved bruk av myggspiral/røyk eller stearinlys). Sett ikke møbler foran varmeovner, det hindrer varmen i å sirkulere. Trekk for gardiner og persienner om kvelden, det reduserer varmetap gjennom vinduene.

**Tips 4: Bruk varmtvann fornuftig**

Bytt til sparedusj hvis du ikke har. For å finne ut om du bør bytte til sparedusj eller allerede har sparedusj kan du ta tiden på fylling av ei vaskebøtte; nye sparedusjer har et forbruk på kun 9 liter per minutt. Ta dusj i stedet for karbad. Skift pakning på dryppende kraner. Dersom varmtvannsberederen har nok kapasitet kan temperaturen i berederen reduseres til 70gr.

**Tips 5: Slå av lyset og bruk sparepærer**

Slå av lys i rom som ikke er i bruk. Utnytt dagslyset. Bruk sparepærer, spesielt til utelys og rom som er kalde eller bare delvis oppvarmet.

**Tips 6: Vask med fulle maskiner**

Fyll opp vaske- og oppvaskmaskinen før bruk. De fleste maskiner bruker like mye energi enten de er fulle eller ikke.

**Tips 7: Slå el.apparater helt av**

Elektriske apparater som har stand-by modus trekker strøm selv når de ikke er i bruk, og må derfor slås helt av.

**Tips 8: Spar strøm på kjøkkenet**

Ikke la vannet renne når du vasker opp eller skyller. Bruk kjeler med plan bunn som passer til platen, bruk lokk, kok ikke opp mer vann enn nødvendig og slå ned varmen når det har begynt å koke. Slå av kjøkkenventilatoren når det ikke lenger er behov. Bruk av microbølgeovn til mindre mengder mat er langt mer energisparende enn komfyren. Tin frossenmat i kjøleskapet. Kjøl- og frys skal avrimes ved behov for å hindre unødvendig energibruk og for høy temperatur inne i skapet/boksen (nye kjølekap har ofte automatisk avriming). Fjern støv på kjøleribber og kompressor på baksiden. Slå av kaffetraker når kaffen er ferdig traktet og bruk termos. Oppvaskmaskinen har innebygde varmeelementer for oppvarming av vann og skal kobles til kaldvannet, kobles den til varmtvannet øker energibruken med 20 - 40 % samtidig som enkelte vaske- og skylleprosesser foregår i feil temperatur.

**Tips 9: Velg hvitevarer med lavt forbruk**

Når du skal kjøpe nye hvitevarer så velg et produkt med lavt strømforbruk. Produktene deles inn i energiklasser fra A til G, hvor A er det minst energikrevende. Mange produsenter tilbyr nå varer som går ekstra langt i å være energieffektive. A+ og det enda bedre A++ er merkinger som har kommet for å skille de gode fra de ekstra gode produktene.

**Tips 10: Fyr riktig med ved**

Bruk tørr ved, god trekk, og legg ikke i for mye av gangen. Fyring i åpen peis er mest for kosens skyld. Hold spjeldet lukket når peisen ikke er i bruk.

# Tilstandsrapport

📍 Apeltunvegen 56, 5222 NESTTUN

📖 BERGEN kommune

# gnr. 40, bnr. 1308, snr. 3

Sum areal alle bygg: BRA: 74 m<sup>2</sup> BRA-i: 69 m<sup>2</sup>



Befaringsdato: 26.09.2024

Rapportdato: 30.09.2024

Oppdragsnr.: 13739-2862

Referansenummer: AW1337

Autorisert foretak: Takstkonsult AS

Sertifisert Takstingeniør: Kristoffer Sæle



TAKSTKONSULT



Rapporten kan brukes i inntil ett år etter befaringsdatoen, og kan ikke gjenbrukes ved flere boligsalg i denne perioden. For eiendomsoverdragelser fra 1.1.2024, må selger sørge for at areal i rapporten er oppdatert og følger ny bransjestandard for areal. Skjer det endringer, oppstår skader også videre på boligen, bør du som selger be om oppdatert rapport.

# Norsk takst

Norsk takst er bransjeorganisasjonen for landets bygningsakkyndige og takstforetak, med om lag 1400 sertifiserte medlemmer fordelt på omtrent 1000 bedrifter. I boligomsetningen regnes takstrapportene som et helt avgjørende element i den informasjonen som gjøres tilgjengelig for kjøper. Årlig leverer medlemmene rundt 120.000 slike takster. Det gir unik oversikt over norske boliger, og bidrar til at alle oppdrag kan utføres med utgangspunkt i erfaringsbasert kvalitet.



Det stilles høye krav til utdanning, sertifisering og yrkesetikk. Norsk takst er opptatt av at boligomsetningen skal være trygg, og legger vekt på å opptre uavhengig av andre bransjeaktører. Bygningsakkyndige fakturerer sine tjenester uten hensyn til hvilken pris som oppnås, og skal heller ikke på annen måte ha noen egeninteresse knyttet til handelen.

Uavhengighet og god fagkunnskap har over tid bygget troverdighet og tillit. Både selger og kjøper skal kunne stole på bygningsakkyndiges vurderinger. For tilfeller der det likevel skulle oppstå misnøye med utført arbeid, har vi sammen med Forbrukerrådet etablert en klagenemnd.

Norsk takst har en sentral rolle i utviklingen av norske standarder, regler og profesjonsprinsipper, og representerer bransjen i alle relevante internasjonale fora. Dette sikrer at norske bygningsakkyndige tidlig kan tilpasse seg krav og bransjetrender fra utlandet, samtidig som takseringsfaget får en norsk stemme på verdensbasis. Organisasjonen bidrar i næringspolitisk sammenheng, og har vært en pådriver for å sikre at lover og regler gir trygghet for forbrukerne i boligomsetningen.

## Takstkonsult AS

Takstkonsult AS ble stiftet i 2015 og drives av Kristoffer Sæle  
Selskapet tilbyr tjenester innen bolig og eiendom.

- Tilstandsrapport.
- Verdi- og lånetakst.
- Reklamasjon- og skadetakst.
- Konsulent tjenester (uavhengig kontroll, byggesak, rådgivning mm).

Kristoffer Sæle ble i 2005 utdannet tømrer og i 2014 videreutdannet som byggmester/fagtekniker hos Bergen Fagskole. I 2015 fullførte han utdanning som takstmann hos NEAK og har siden jobbet som uavhengig takstmann.

Med flere års erfaring fra ulike roller i bygg- og anleggsbransjen som tømrer og byggeleder så leverer Takstkonsult AS godt, grundig og kvalitetsbevisst arbeid for private og profesjonelle aktører.

### Rapportansvarlig

Kristoffer Sæle

Uavhengig Takstingeniør

ks@takstkonsult.com

976 44 335



# Dette trenger du å vite om tilstandsrapporten



## Hva er en tilstandsrapport?

En tilstandsrapport beskriver synlige skader/avvik eller tegn på skader/avvik på boligen. Rapporten fremhever vanligvis ikke positive egenskaper ved boligen.



## Hva vurderer en bygningssakkyndig?

Den bygningssakkyndige vurderer boligen ut fra hva man kan forvente av en bygning av samme alder og type. Vurderingen gjøres som regel mot hvordan det var vanlig å bygge og regler som gjaldt da boligen ble oppført (søknadstidspunktet). Forhold som er vanlige for bygningens alder, slik som slitasje etter normal bruk regnes ikke som avvik.



## Hva inneholder tilstandsrapporten?

Den bygningssakkyndige undersøker rom og bygningsdeler slik det kommer frem av [Forskrift til avhendingsloven](#). Tilstandsrapporten inneholder bare avvik som den bygningssakkyndige kan se eller kontrollere med enkle hjelpemidler. Det gjøres ikke nærmere undersøkelser slik som åpning av vegger eller andre bygningsdeler. I vegg mot våtrom og rom under terreng kan det borres et hull for å gjøre enkle undersøkelser slik som fuktøk.

## Når du kjøper en brukt bolig

Når du kjøper en brukt bolig, er det viktig å være oppmerksom på at dette ikke kan sammenlignes med å kjøpe en ny bolig. Måten boligen ble bygget på kan være annerledes enn i dag. Bygninger svekkes over tid, og utsettes for slitasje blant annet på grunn av bruk og vær og vind. Mange boliger fornyes helt eller delvis, noen i flere omganger, eller det oppføres tilbygg. Særlig for boliger som er pusset opp eller endret, er det viktig å merke seg at fornyelse av overflater ikke nødvendigvis betyr at bygningsdeler under er forbedret.

## Vurdering mot byggeår

Den bygningssakkyndige vil vurdere boligen mot hvordan det var vanlig å bygge og regler som gjaldt da bygningen ble oppført (søknadstidspunktet). Den bygningssakkyndige ser etter avvik som har betydning for og som reduserer boligens funksjon og verdi, og som kommer frem av Forskrift til avhendingslova. Noen rom og bygningsdeler slik som bad og vaskerom, og forhold som gjelder sikkerhet mot brann, rekkverk og trapper osv., vil den bygningssakkyndige vurdere mot dagens regelverk. Etter dagens regelverk vil disse kunne få en tilstandsgrad 2 eller 3 uten at det nødvendigvis er krav om at avviket må utbedres.

## Tilstandsrapporten beskriver ikke hele boligen

### BYGNINGSSAKKYNDIGE SER FOR EKSEMPEL IKKE PÅ (MED MINDRE BYGNINGSDELEN ER NEVNT I RAPPORTEN)

- vanlig slitasje og normal vedlikeholdstilstand
- bagatellmessige forhold som ikke påvirker bygningens bruk eller verdi vesentlig
- etasjeskillere
- tilleggsbygg slik som garasje, bod, annek, naust også videre
- utvendige trapper
- støttemurer
- skjulte installasjoner
- installasjoner utenfor bygningen
- full funksjonstesting av el- og VVS-installasjoner
- geologiske forhold og bygningens plassering på grunnen
- bygningens planløsning
- bygningens innredning
- løsøre slik som hvitevarer
- utendørs svømmebasseng og pumpeanlegg
- bygningens estetikk og arkitektur
- bygningens lovlighet (bortsett fra bruksendringer, brannceller og forhold som åpenbart kan påvirke helse, miljø og sikkerhet)
- fellesarealer (med mindre boligeier har vedlikeholdsplikt for fellesarealer og dette er kjent for bygningssakkyndig, eller fellesarealet har en særlig tilknytning til boligen).

© iVerdi 2023 © Norsk takst 2023

Malen til denne rapporten, inkludert standardtekstene fra Norsk takst, er vernet etter åndsverkloven og kan kun benyttes av medlemsforetakene i Norsk takst og av takstingeniører som er sertifisert i slikt foretak, samt av kunder hos iVerdi og studenter hos NEAK. For andre aktører er eksemplarframstilling av malen og standardtekster, som utskrift og annen kopiering til bruk som grunnlag for tilsvarende rapporter, bare tillatt når det er hjemlet i lov (kopiering til privat bruk, sitat o.l.) eller avtale med Norsk Takst ([Forside](#)) eller iVerdi ([Hjem-iVerdi](#)).

Utnyttelse i strid med lov eller avtale kan medføre erstatnings- og straffeansvar.



# Dette trenger du å vite om tilstandsrapporten

## Tilstanden vurderes med ulike tilstandsgrader

Tilstanden gir uttrykk for en gitt forventet tilstand, blant annet vurdert ut fra alder og normal bruk. Ved Tilstandsgrad 0 (TG0) og Tilstandsgrad 1 (TG1) gir den bygningssakkyndige normalt ingen begrunnelse for valg av tilstandsgrad. Grunnen er at bygningen eller bygningsdelen da bare har normal slitasje. Ved skjulte konstruksjoner kan alder alene avgjøre tilstandsgrad. Når bygningssakkyndige anbefaler tiltak, for eksempel utbedringer, må brukeren av rapporten vurdere om tiltakene er nødvendige og lønnsomme.

Når den bygningssakkyndige velger tilstandsgrad, baseres vurderingen på faste kriterier som følger av gjeldende bransjestandard for Teknisk tilstandsanalyse ved omsetning av bolig og Forskrift til avhendingslova.

! TG 0

### TILSTANDSGRAD 0, TG0: INGEN AVVIK

Bygningsdelen skal være tilnærmet ny, ikke vise tegn på slitasje og det skal være lagt frem dokumentasjon på faglig god utførelse. Det er ingen merknader til delen.

! TG 1

### TILSTANDSGRAD 1, TG1: MINDRE AVVIK

Bygningsdelen skal bare ha normal slitasje, og straktiltak skal ikke anses som nødvendig. Graden kan også brukes når delen er ny, men der dokumentasjon på faglig god utførelse mangler.

! TG 2

### TILSTANDSGRAD 2, TG2: VESENTLIGE AVVIK OG MINDRE AVVIK SOM ETTER NS 3600 GIR TG 2

Bygningsdelen skal enten ha feil utførelse, en skade eller symptomer på skade, sterk slitasje eller nedsatt funksjon. Graden gis når bygningsdelen trenger vedlikehold eller tiltak i nær fremtid. Graden skal også brukes når delen er gammel og det er grunn til å varsle om faren for skader på grunn av alderen, eller når det er grunn til å overvåke delen spesielt på grunn av fare for større skader eller følgeskader.

Ved avvik som ikke krever umiddelbare tiltak (ingen umiddelbar kostnad) så blir TG2 markert med en lysere farge.

! TG 3

### TILSTANDSGRAD 3, TG3: STORE ELLER ALVORLIGE AVVIK

Denne tilstandsgraden brukes ved kraftige tegn på forhold som man må regne med trenger utbedring straks eller innen kort tid. Det er påvist funksjonssvikt eller sammenbrudd.

- TG IU

### IKKE UNDERSØKT/IKKE TILGJENGELIG FOR UNDERSØKELSE

Det kan være avvik/skader som ikke er avdekket.

## Hva er et anslag på utbedringskostnad?

Hva det vil koste å utbedre rom eller bygningsdeler, er et forsiktig anslag basert på nåværende kvalitet, registrert avvik og angitte tiltak i rapporten. Anslaget er gitt på generelt grunnlag og må ikke forveksles med et pristilbud fra en håndverker. Det kan foreligge avvik og tiltak som ikke kommer frem av rapporten.

Utbedringskostnad avhenger blant annet av personlige valg av og markedspris på materialer og tjenesteyter.

I rapporten skal det settes anslag for utbedringskostnad for TG3, og slikt anslag kan også gis ved TG2.



# Beskrivelse av eiendommen

## BESKRIVELSE - FELLES BYGNINGSMASSE

Grunn og fundamenter:

Grunnmur av betong.

Gulv mot grunn i underetasje av støpt betong.

Yttervegger:

Bygningen har yttervegger av trekonstruksjoner.

Utvendig bekledd med trekledning.

Takkonstruksjon:

Bygningen har en flat takkonstruksjon som er utvendig teknet med takbelegg.

Etasjeskille:

Bygningen har etasjeskille av antatt betong.

## BESKRIVELSE - LEILIGHET

3-roms eierleilighet.

Beliggende i 2. etasje.

Oppført i 2005.

Tilhørende ekstern bod i fellesarealer.

Rombeskrivelse:

Entré (3,3 kvm):

3-stavs eikeparkett på gulv, slette malte vegger og himling.

Garderobe (3,5 kvm):

3-stavs eikeparkett på gulv, slette malte vegger og himling.

Soverom 1 (6,7 kvm):

3-stavs eikeparkett på gulv, slette malte vegger og himling.

Gang (4,7 kvm):

3-stavs eikeparkett på gulv, slette malte vegger og himling.

Soverom 2 (12,6 kvm):

3-stavs eikeparkett på gulv, slette malte vegger og himling.

Bad (4,8 kvm):

Badet er helfliset og har en slett malt himling.

Innfelte downlights i himling og varmekabler i gulv.

Badet er innredet med: Dusjhjørne, vegghengt toalett og baderomsinnredning.

Vaskerom (2,9 kvm):

Areal: 2,9 kvm.

Fliser på gulv, slette malte vegger og himling.

Inneholder: Rør-i-rør fordelerskap, varmtvannstank, skyllekar og opplegg for vaskemaskin.

Stue/kjøkken (27 kvm):

3-stavs eikeparkett på gulv, slette malte vegger og himling.

Epoq kjøkkeninnredning med slette fronter og laminat benkeplate med nedfelt vask av stål.

Integrerte hvitevarer:

- Stekeovn.

- Micro.

- Platetopp med integrert ventilator.

- Oppvaskmaskin.

- Kjøleskap med frysedel.

Oppvarming:

Oppvarming via elektrisitet.

- Varmekabler på bad og vaskerom.

- Balansert ventilasjon med varmegjenvinning.

- Peisovn i stue.

Tekniske installasjoner:

Vannrør av rør-i-rør og avløpsrør av plast.

Sikringsskap med automatsikringer.

Hovedsikring på 50 ampere.

198 liters varmtvannstank fra 2005 plassert på vaskerom.

## TILSTANDSGRADER

Bygningsdeler som er vurdert til TG 2:

- Overflater vegger og himling - bad.

- Overflater gulv.

- Sluk, membran og tettesjikt - bad.

- Sanitærutstyr og innredning - bad.

- Overflater gulv - vaskerom.

- Sluk, membran og tettesjikt - vaskerom.

For fullstendig gjennomgang av leilighetens tilstand så henvises det til konstruksjoner og rapporten forøvrig.

## Arealer

[Gå til side](#)

## Forutsetninger og vedlegg

[Gå til side](#)

## Lovlighet

[Gå til side](#)

## Boligbygg med flere boenheter

- Det foreligger godkjente og byggemeldte tegninger, som stemmer med dagens bruk

# Sammendrag av boligens tilstand

## Fordeling av tilstandsgrader

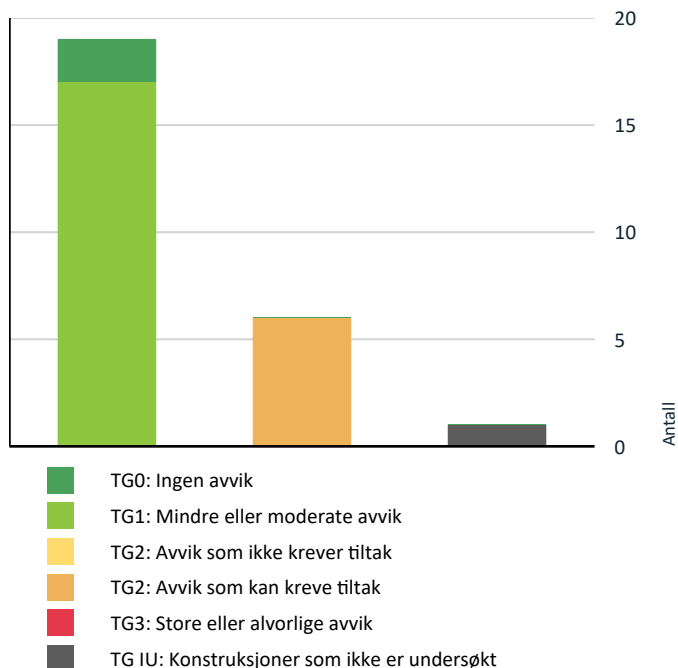

Vil du vite mer om tilstandsgrader? Se side 4.

## Spesielt for dette oppdraget/rapporten

Det gjøres spesielt oppmerksomt på følgende: I denne rapporten er ikke vurdering av felles eiet bygningsmasse/fellesareal medtatt, bare enkelt beskrevet. Dette på grunn av manglende tilkomst til store deler av bygningsmassen. For tilstandsopplysninger om bygningsmassen henvises det til borettslaget/sameiet's og deres vedlikeholdsrutiner, og evt tilstandsrapporter.

I denne rapporten er det ikke satt anslag for utbedringer på punkt som er satt til tilstandsgrad 2, som nevnt på side 4 i rapporten. Dette for å følge § 2-22 i forskrift til avhendingsloven. "Den bygnings sakkyndige skal også gi et sjablonmessig anslag på hva det vil koste å utbedre rom eller bygningsdeler som gis tilstandsgrad 3".

## Oppsummering av avvik

Vil du vite mer? Se på rommet eller bygningsdelen senere i rapporten.

## Boligbygg med flere boenheter

### ! TG IU KONSTRUKSJONER SOM IKKE ER UNDERSØKT



Våtrom > 2. Etasje > Vaskerom > Tilliggende konstruksjoner våtrom

[Gå til side](#)

### ! TG 2 AVVIK SOM KAN KREVE TILTAK



Våtrom > 2. Etasje > Bad > Overflater vegger og himling

[Gå til side](#)



Våtrom > 2. Etasje > Bad > Overflater Gulv

[Gå til side](#)



Våtrom > 2. Etasje > Bad > Sluk, membran og tettesjikt

[Gå til side](#)



Våtrom > 2. Etasje > Bad > Sanitærutstyr og innredning

[Gå til side](#)



Våtrom > 2. Etasje > Vaskerom > Overflater Gulv

[Gå til side](#)



Våtrom > 2. Etasje > Vaskerom > Sluk, membran og tettesjikt

[Gå til side](#)

# Tilstandsrapport

## BOLIGBYGG MED FLERE BOENHETER

### Byggeår

2005

### Kommentar

Eiendomsverdi.no

### Standard

Leiligheten har gjennomgående normal standard på overflater og inventar.

### Vedlikehold

Overflater og inventar forøvrig fremstår som godt holdt og med normal bruksslitasje alder tatt i betraktning.

## UTVENDIG

### TG 1 Vinduer

Vinduer med 2-lags isolerglass i trekarmer.

Årstall: 2005

Kilde: Eier

### TG 1 Entrédør

Entredør av tre med brann- og lydklasse (B30/35db).

### TG 1 Balkong-/terrasedør

Balkongdør av tre med felt av 2-lags isolerglass.

Årstall: 2005

Kilde: Eier

### TG 1 Balkonger, terrasser og rom under balkonger

Utgang fra stue/kjøkken til balkong på 3,7 kvm.

## INNVENDIG

### TG 1 Overflater

Entré (3,3 kvm):

3-stavs eikeparkett på gulv, slette malte vegger og himling.

Garderobe (3,5 kvm):

3-stavs eikeparkett på gulv, slette malte vegger og himling.

Soverom 1 (6,7 kvm):

3-stavs eikeparkett på gulv, slette malte vegger og himling.

Gang (4,7 kvm):

3-stavs eikeparkett på gulv, slette malte vegger og himling.

Soverom 2 (12,6 kvm):

3-stavs eikeparkett på gulv, slette malte vegger og himling.

# Tilstandsrapport

## VÅTROM

### 2. ETASJE > BAD

#### Generell

Areal: 4,8 kvm.

Badet er helfliset og har en slett malt himling.

Innfelte downlights i himling og varmekabler i gulv.

Badet er innredet med: Dusjhjørne, vegghengt toalett og baderomsinnredning.

Eier opplyser om at badet er fra byggeår.

Det foreligger ikke dokumentasjon på utførelse.

Bad med denne utførelse har en normal levetid på 10 - 30 år.

#### HELHETSVURDERING

Badet har alminnelig bruksslitasje og fremstår i god stand.

Rommet fungerer med dagens tilstand og det er ikke opplyst om problemer/feil relatert til badet.

TG 2 blir allikevel satt på grunn av alder på membran og avvik nevnt under.

Årstall: 2005

Kilde: Eier

### 2. ETASJE > BAD

#### Overflater vegger og himling

Overflater er kontrollert og følgende avvik er registrert:

#### Vurdering av avvik:

- Det er avvik:

Mindre riss/sprekker i enkelte fuger.

#### Konsekvens/tiltak

- Tiltak:

Anses som normal bruksslitasje/elde.

Fuger må holdes under oppsyn for evt. utvikling.

### 2. ETASJE > BAD

#### Overflater Gulv

Overflater og fall er kontrollert, følgende er registrert:

- 0 - 5 mm fall målt inne i dusjhjørne.

- 10 - 15 mm fall fra gulv v/dør til sluk.

Ved enkel vanntest i nedslagsfelt i dusjsone så gikk vann mot sluk.

#### Vurdering av avvik:

- Det er avvik:

Fall til sluk er ikke iht. Krav og sluk er isolert fra øvrige deler av bad grunnet tett dusjhjørne.

Bom (hulrom) registrert under en flis.

#### Konsekvens/tiltak

# Tilstandsrapport

- Tiltak:

Pr. I dag ikke behov for tiltak, men vær oppmerksom.

## 2. ETASJE > BAD

### 🔴 TG 2 Sluk, membran og tettesjikt

Sluk av plast med klemring og vannlås.  
Synlig membran i sluk og mansjett under klemring.

#### Vurdering av avvik:

- Det er avvik:

Membran/tettesjikt er over 10 år gammel.  
Det foreligger ikke dokumentasjon på utførelse.

#### Konsekvens/tiltak

- Tiltak:

Overvåk tilstanden jevnlig. For å få tilstandsgrad 0 eller 1 må tettesjiktet skiftes ut, men tidspunktet for når dette er nødvendig er vanskelig å si noe om.

## 2. ETASJE > BAD

### 🔴 TG 2 Sanitærutstyr og innredning

Inventar er kontrollert og det er registrert følgende avvik utover normal slitasje og elde:

#### Vurdering av avvik:

- Det er ikke påvist tilfredsstillende løsning for å synliggjøre lekkasje fra innebygget systerne.

#### Konsekvens/tiltak

- Ved implementering av innebygget systerne var det ikke krav om lekkasjesikring, konstruksjonen bør jevnlig observeres.

## 2. ETASJE > BAD

### 🟢 TG 1 Ventilasjon

Avtrekk via ventil.  
Tilluft er etablert i dør.

## 2. ETASJE > BAD

### 🟢 TG 0 Fukt i tilleggende konstruksjoner

Hulltaking er foretatt fra tilstøtende rom.  
Ingen unormale forhold eller forhøyede verdier blir registrert.

# Tilstandsrapport

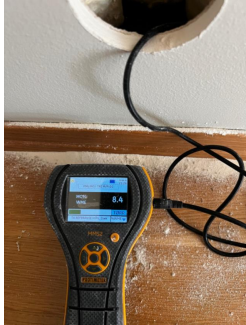

## 2. ETASJE > VASKEROM

### Generell

Areal: 2,9 kvm.

Fliser på gulv, slette malte vegger og himling.

Inneholder: Rør-i-rør fordelerskap, varmtvannstank, skyllekar og opplegg for vaskemaskin.

Eier opplyser om at vaskerommet er fra byggeår.  
Det foreligger ikke dokumentasjon på utførelse.

Våtrom med denne utførelse har en normal levetid på 10 - 20 år.

#### HELHETSVURDERING

Vaskerommet har alminnelig bruksslitasje og fremstår i god stand.

Rommet fungerer med dagens tilstand og det er ikke opplyst om problemer/feil.

TG 2 blir allikevel satt på grunn av alder på membran og avvik nevnt under.

## 2. ETASJE > VASKEROM

### TG 1 Overflater vegger og himling

Overflater er kontrollert og det blir ikke registrert avvik utover normal slitasje og elde.

## 2. ETASJE > VASKEROM

### TG 2 Overflater Gulv

Overflater og fall er kontrollert, følgende er registrert:

- 5 mm fall fra gulv v/dør til sluk.

#### Vurdering av avvik:

- Det er påvist at høydeforskjell fra topp slukrist til gulv/synlig topp membran ved dørterskel er mindre enn 25 mm.

#### Konsekvens/tiltak

- Våtrommet fungerer med dette avviket.

## 2. ETASJE > VASKEROM

### TG 2 Sluk, membran og tettesjikt

# Tilstandsrapport

Sluk av plast med klemring og vannlås.  
Synlig membran i sluk og mansjett under klemring.

## Vurdering av avvik:

- Det er avvik:

Membran/tettesjikt er over 10 år gammel.  
Det foreligger ikke dokumentasjon på utførelse.

## Konsekvens/tiltak

- Tiltak:

Overvåk tilstanden jevnlig. For å få tilstandsgrad 0 eller 1 må tettesjiktet skiftes ut, men tidspunktet for når dette er nødvendig er vanskelig å si noe om.

## 2. ETASJE > VASKEROM

### TG 1 Sanitærutstyr og innredning

Inventar er kontrollert og det er ikke registrert avvik utover normal slitasje og elde.

## 2. ETASJE > VASKEROM

### TG 1 Ventilasjon

Avtrekk via ventil.  
Tilluft er etablert i dør.

## 2. ETASJE > VASKEROM

### TG IU Tilliggende konstruksjoner våtrom

Vaskerommet våtsoner vender mot bad, nabo og etasjeskille. Dermed ikke mulig å foreta hulltaking fra tilstøtende rom.

Evt. Hulltaking i øvrige vegger vil ikke kunne gi rett resultat og blir derfor ikke utført.

Overflatesøk er utført rundt skyllekar, ingen unormale verdier er da registrert.

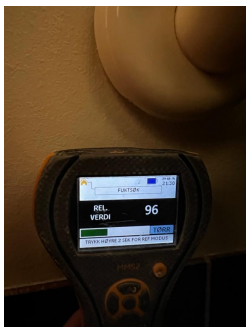

## KJØKKEN

## 2. ETASJE > STUE/KJØKKEN

### TG 1 Overflater og innredning

Areal: 27 kvm.



# Tilstandsrapport

3-stavs eikeparkett på gulv, slette malte vegger og himling.  
Epoq kjøkkeninnredning med slette fronter og laminat benkeplate med nedfelt vask av stål.

Integrerte hvitevarer:

- Stekeovn.
- Micro.
- Platetopp med integrert ventilator.
- Oppvaskmaskin.
- Kjøleskap med frysedel.

Årstall: 2021

Kilde: Eier

## 2. ETASJE > STUE/KJØKKEN

### TG 1 Avtrekk

Platetopp med integrert ventilator.

## TEKNISKE INSTALLASJONER

### TG 1 Vannledninger

Vannrør av rør-i-rør system.  
Fordelerskap er plassert på vaskerom.  
Stoppekran i fordelerskap.

Vannrør er bare kontrollert i den aktuelle leiligheten.  
Felles rør, stigeledninger mm. er ikke kontrollert.

Årstall: 2005

Kilde: Produksjonsår på produkt

### TG 1 Avløpsrør

Avløpsrør av plast inne i leiligheten.  
Stakeluke er plassert i fellesarealer.

Avløpsrør bare kontrollert i den aktuelle leiligheten.  
Felles avløpsrør, stigeledninger mm. er ikke kontrollert.

### TG 1 Ventilasjon

Balansert ventilasjon med varmegjenvinning.

### TG 1 Varmesentral

- Oppvarming via elektrisitet.
- Varmekabler på bad.
  - Balansert ventilasjon med varmegjenvinning.
  - Peisovn i stue.

# Tilstandsrapport

## TG1 Varmtvannstank

198 liters varmtvannstank plassert på vaskerom.

Årstall: 2005

Kilde: Produksjonsår på produkt

## TG1 Elektrisk anlegg

*Dette er en forenklet kontroll begrenset til de spørsmål og undersøkelser som forskrift til avhendingslova (tryggere bolighandel) § 2-18 inneholder. Dette kan ikke sammenlignes med en kontroll utført av offentlig myndighet (Det lokale eltilsyn) eller registrert elektrovirksomhet, og en bygnings sakkyndig har verken kompetanse eller lov til å foreta en slik kontroll.*

*Tilstandsgraden er vurdert ut fra den forenklede og begrensede kontrollen som forskriften inneholder. El-anlegget kan ha feil og mangler som en slik forenklet undersøkelse ikke vil avdekke. Vær derfor oppmerksom på denne risikoen, og søk videre veiledning eller få en fullstendig kontroll utført av registrert elektrovirksomhet.*

Sikringskap er plassert i i garderobe.

Inneholder: Automatsikringer.

Hovedsikring på 50 ampere.

Kurser:

25 ampere 1 stk.

16 ampere 6 stk.

10 ampere 5 stk.

1. Foreligger det eltilsynsrapport de siste 5 år, og det er ikke foretatt arbeid på anlegget etter denne, utenom retting av eventuelle avvik i eltilsynsrapport (dvs en el-tilsynsrapport uten avvik)?

**Nei**

### Spørsmål til eier

2. Når ble det elektriske anlegget installert eller sist gang totalt rehabilitert (årstall)? Med totalt rehabilitert menes fullstendig utskiftet anlegg fra inntakssikring og videre.

**2005 Ny-bolig installasjon.**

3. Er alle elektriske arbeider/anlegg i boligen utført av en registrert elektroinstallasjonsvirksomhet?

**Ja Diverse arbeider og oppgraderinger av anlegget i senere år, utført av eier som er utdannet elektriker.**

4. Er det elektriske anlegget utført eller er det foretatt tilleggsarbeider på det elektriske anlegget etter 1.1.1999?

**Ja**

Eksisterer det samsvarserklæring?

**Ja**

5. Foreligger det kontrollrapport fra offentlig myndighet – Det Lokale Eltilsyn (DLE) eller eventuelt andre tilsvarende kontrollinstanser med avvik som ikke er utbedret eller kontrollen er over 5 år?

**Nei**

6. Forekommer det ofte at sikringene løses ut?

**Nei**

7. Har det vært brann, brantilløp eller varmgang (for eksempel termiske skader på deksler, kontaktpunkter eller lignende) i boligens elektriske anlegg?

**Nei**

### Generelt om anlegget

8. Er det tegn til at det har vært termiske skader (tegn på varmgang) på kabler, brytere, downlights, stikkontakter og elektrisk utstyr? Sjekk samtidig tilstanden på elektrisk tilkobling av varmtvannsbereider, jamfør eget punkt under varmtvannstank

**Nei**

9. Er der synlig defekter på kabler eller er disse ikke tilstrekkelig festet?

**Nei**

# Tilstandsrapport

## Inntak og sikringsskap

10. Finnes det kursfortegnelse, og er den i samsvar med antall sikringer?

Ja

## Generell kommentar

Vurdering av el.anlegg er basert på en standard sjekklister og visuell befarings. Takstmann har ikke fagkompetanse på område og tilstandsgrader settes utifra standard (NS 3600). Det tas forbehold om skjulte feil/mangler på el.anlegg. Dersom det ikke foreligger dokumentasjon på ombygging/ending av el.anlegg må kjøper ta en viss risiko vedr. overnevnte forhold.

## Branntekniske forhold

*Dette er en forenklet kontroll begrenset til de spørsmål som fremkommer under. Tilstandsgraden er basert på retningslinjer til disse spørsmålene i bransjestandarden NS3600. Dette kan ikke sammenlignes med en fullstendig kontroll av branntekniske forhold av offentlig myndighet, eller en vurdering av boligens branntekniske forhold eller prosjektering fra en rådgiver med spesialkompetanse. En bygningssakkyndig har verken kompetanse til å gi slik veiledning eller lov til å foreta en slik kontroll.*

*Tilstandsgraden er vurdert ut fra den forenklede og begrensede kontrollen. Det kan være feil og mangler om branntekniske forhold som en slik forenklet undersøkelse ikke vil avdekke. Vær derfor oppmerksom på denne risikoen, og søk videre veiledning eller rådgivning.*

1. Er det mangler for brannslukningsutstyr i boligen iht. forskriftskrav på søknadstidspunktet, men minst Byggeforskrift 1985?

Nei

2. Er det mangler på røykvarsler i boligen iht. forskriftskrav på søknadstidspunktet, men minst Byggeforskrift 1985?

Nei

# Arealer, byggetegninger og brannceller

Standard gjeldende fra 01.01.2024

Arealmålinger og arealoppsett er basert på Norsk standard 3940:2023 Areal- og volum-beregninger av bygninger. Arealet gjelder for tidspunktet da boligen ble målt

## Hva er måleverdig areal?

Arealet i rommet må ha minst 1,90 m fri høyde over gulvet og minst bredde på 0,60 m. Et loft med skråtak vil for eksempel bare få registrert målbart areal der høyden er minst 1,90 m og bredden minst 0,60 m. Rommet må ha dør eller luke, og gangbart gulv.

## Hva er bruksareal?

**BRA = BRA-i + BRA-e + BRA-b**

Bruksarealet for bygningen er bruttoarealet minus arealet som opptas av yttervegger.



Carport og/eller garasjeplass i felles garasjeanlegg er ikke måleverdig areal

**Internt bruksareal (BRA-i)** Arealet innenfor boenheten(e)

**Ekstern bruksareal (BRA-e)** Arealet av alle rom utenfor boenheten(e) og som tilhører denne, slik som for eksempel bod

**Innglasset balkong mv (BRA-b)** Arealet av innglasset balkong, veranda eller altan når denne er tilknyttet boenheten(e)

**Terrasse- og balkongareal (TBA)** Arealet av terrasser, åpne balkonger og åpen altan tilknyttet boenheten(e)

**Gulvareal (GUA)** Er sum av BRA (bruksareal) og ALH (areal med lav takhøyde).

Areal med lav takhøyde (ALH) er ikke måleverdig areal, som skyldes skråtak og lav himlingshøyde.

GUA kan opplyses i markedsføring der det er aktuelt for den konkrete boligen og kun sammen med BRA-i, for eksempel der gulvflaten har en verdi og har funksjon ved møblering og bruk av rommene. Ikke innredet areal som kaldloft, måles og oppgis normalt ikke.

## Arealet kan ikke alltid fastsettes nøyaktig

Areal kan være komplisert eller umulig å måle opp nøyaktig fordi det er vanskelig å fastslå tykkelsen på innervegger, skjevheter i og utforming av bygningskonstruksjoner som karnapp, buer og vinkler som ikke er rette, åpne rom over flere etasjer og så videre.

Eiendommens markedsverdi kan ikke baseres på en matematisk beregning basert på antall kvadratmeter opplyst i rapporten. Opplysninger om areal kan altså ikke alene benyttes for å beregne eiendommens verdi.

## Den bygningsfaglige kan avdekke eventuelle bruksendringer og avvik i branncelleinndeling

Den bygningsfaglige ser på byggetegninger hvis de er tilgjengelige og dette er en del av oppdraget, og vurderer bruken av boligen opp mot tegningene. Hvis den bygningsfaglige avdekker at en bolig ikke ser ut til å være delt opp i brannceller etter kravene i byggeteknisk forskrift på befaringstidspunktet, skal det opplyses om dette.

Reglene om bruksendring og brannceller kan være kompliserte. Søk videre faglige råd om rapporten ikke gir deg svar. Den bygningsfaglige kan ikke vurdere og svare på alle spørsmål, og kan heller ikke vite om kommunen kan gi unntak for kravene som gjelder. [Vil du vite mer?](#)

## Om brannceller

En branncelle er hele eller avgrensede deler av en bygning hvor en brann fritt kan utvikle seg uten at den kan spre seg til andre bygninger eller andre deler av bygningen i løpet av en fastsatt tid.

## Om bruksendring

Bruksendring er å endre bruken av et rom fra en tillatt bruk til en annen. Dette kan kreve søknad og tillatelse, for eksempel hvis du endrer et rom fra bod til soverom eller arbeidsrom, eller hvis du endrer en bolig til to separate boliger.

Rom for varig opphold har krav til takhøyde, romstørrelse, rømningsvei og lysforhold som må være oppfylt. Du kan søke kommunen om unntak for kravene, men kan ikke regne med å få unntak for krav som går på helse og sikkerhet, for eksempel krav til rømningsvei.

Bruksendring som krever godkjenning, og som ikke er søkt bruksendret, er ulovlig. Kommunen kan etter plan- og bygningsloven kapittel 32 forfølge overtredelser. Kommunen kan pålegge deg å avslutte den ulovlige bruken, eventuelt å rette eller tilbakeføre rommet til godkjent bruk.

# Arealer

## Boligbygg med flere boenheter

### Ny arealstandard

Etasje	Bruksareal BRA m <sup>2</sup>			SUM	Terrasse- og balkongareal (TBA)
	Internt bruksareal (BRA-i)	Eksternt bruksareal (BRA-e)	Innglasset balkong (BRA-b)		
2. Etasje	69			69	4
Ekstern bod		5		5	
<b>SUM</b>	<b>69</b>	<b>5</b>			<b>4</b>
<b>SUM BRA</b>	<b>74</b>				

### Romfordeling

Etasje	Internt bruksareal (BRA-i)	Eksternt bruksareal (BRA-e)	Innglasset balkong (BRA-b)
2. Etasje	Bad , Entré , Garderobe, Vaskerom , Soverom 1, Gang , Soverom 2, Stue/kjøkken		
Ekstern bod		Bod	

### Kommentar

#### NETTO ROMAREAL

- Entre: 3,3 kvm.
- Garderobe: 3,5 kvm.
- Soverom 1: 6,7 kvm.
- Gang: 4,7 kvm.
- Vaskerom: 2,9 kvm.
- Bad: 4,8 kvm.
- Soverom 2: 12,6 kvm.
- Stue/kjøkken: 27 kvm.

#### EKSTERNE ROM

- Bod: 5,1 kvm.

Arealet oppgitt bak rombenevnelse er ca. og avvik kan forekomme. Arealene kan ikke summeres for å kontrollere BRA da innervegger, sjakter mm er ikke medregnet i disse arealene.

### Lovlighet

#### Byggetegninger

Det foreligger godkjente og byggemeldte tegninger, som stemmer med dagens bruk

*Kommentar:*

### Brannceller

Er det påvist synlige tegn på avvik i branncelleinndeling ut ifra dagens byggeteknisk forskrift?

Ja  Nei

### Nyere håndverkstjenester

Er det ifølge eier utført håndverkstjenester på boligen siste 5 år?

Ja  Nei

### Krav for rom til varig opphold

Er det påvist avvik i forhold til rømningsvei, dagslysflate eller takhøyde?

Ja  Nei

*Kommentar:*

## Befarings - og eiendomsopplysninger

### Befaring

Dato	Til stede	Rolle
26.9.2024	Kristoffer Sæle	Takstingeniør
	Espen Ferreira	Kunde

### Matrikkeldata

Kommune	gnr.	bnr.	fnr.	snr.	Areal	Kilde	Eieforhold
4601 BERGEN	40	1308	0	3	789 m <sup>2</sup>	IKKE OPPGITT (Ambita)	Eiet

#### Adresse

Apeltunvegen 56

#### Hjemmelshaver

Ferreira Espen André

### Eiendomsopplysninger

#### Adkomstvei

Privat vei til offentlig.

#### Tilknytning vann

Eiendommen er tilknyttet offentlig vannforsyning via private stikkledninger.

#### Tilknytning avløp

Eiendommen er tilknyttet offentlig avløpsnett via private stikkledninger.

# Kilder og vedlegg

## Dokumenter

Beskrivelse	Dato	Kommentar	Status	Sider	Vedlagt
Statens Kartverk	26.09.2024		Ingen		Nei
Egenerklæring	26.09.2024	Det fremkommer ingen vesentlige avvik mellom eiers opplysninger i egenerklæringen og takstmannens observasjoner under befarings.	Ingen		Nei
Infoland.no	26.09.2024	Generell informasjon om boligen og innhenting av evt. plantegninger.	Ingen		Nei
Salgsprospekt	26.09.2024	Informasjon om evt. oppussing mm. er hentet fra tidligere salgsprospekt.	Ingen		Nei
Eier	26.09.2024	Eier har gitt generelle opplysninger om boligen.	Ingen		Nei

# Tilstandsrapportens avgrensninger

## STRUKTUR • REFERANSENIVÅ • TILSTANDSGRADER

- Rapporten er basert på innholds krav i Forskrift til avhendingslova (tryggere bolighandel). Formålet er å gi en tilstandsanalyse til bruk for den som bestiller og/eller i et salg til forbruker, og ikke for andre tredjeparter. Rapportens omfang, struktur, metode og begrepsbruk følger i hovedsak Norsk Standard NS 3600:2018 (Teknisk tilstandsanalyse ved omsetning av bolig), samt Takstbransjens retningslinjer ved tilstandsrapportering for boliger og Takstbransjens retningslinjer for arealmåling.
- Tilbakeholdt eller uriktig informasjon som har betydning for vurderingen, er ikke bygningssakkyndiges ansvar. Rapporten beskriver avvik, altså en tilstand som er dårligere enn referansenivået. Rapporten framhever normalt ikke positive sider ved boligen ut over det som fremgår av tilstandsgradene.
- Tilstanden angis i rapporten og gir uttrykk for en gitt forventet tilstand blant annet vurdert ut fra alder og normal bruk slik:

i) **Tilstandsgrad 0, TG0:** Ingen avvik eller skader. I tillegg må bygningsdelen være tilnærmet ny, mindre enn 5 år, og det foreligger dokumentasjon på faglig god utførelse.

ii) **Tilstandsgrad 1, TG1:** Mindre avvik. Normal slitasje. Strakstiltak ikke nødvendig. TG1 kan gis når bygningsdelen er tilnærmet ny og det ikke foreligger dokumentasjon på faglig god utførelse.

iii) **Tilstandsgrad 2, TG2:** Vesentlige avvik, og mindre avvik som etter NS 3600 gir TG 2, men som ikke nødvendigvis krever umiddelbare tiltak. I denne rapporten kan TG2 i Rapportsammendrag være inndelt i TG2 som krever tiltak og de som ikke krever umiddelbare tiltak. Konstruksjonen har normalt enten feil utførelse, en skade eller symptomer på skade, sterk slitasje eller nedsatt funksjon. Vedlikehold eller tiltak trengs i nær fremtid, det er grunn til å varsle fare for skader på grunn av alder eller overvåke spesielt på grunn av fare for større skade eller følgeskade. For skjulte konstruksjoner vil alder i seg selv være et symptom som kan gi TG2. For synlige konstruksjoner kan alder sammen med andre symptomer og momenter gi TG2. Avvik under TG2 kan gis sjablongmessig anslag.

iv) **Tilstandsgrad 3, TG3:** Store eller alvorlige avvik. Kraftige symptomer på forhold som man må regne med trenger utbedring straks eller innen kort tid. Påvist funksjonssvikt eller sammenbrudd. Avvik under TG3 skal gis sjablongmessig anslag.

v) **Tilstandsgrad TGiU:** Ikke undersøkt/ikke tilgjengelig for undersøkelse.

- Ved TG0 og TG1 gis det normalt ingen begrunnelse for valg av tilstandsgrad, fordi bygningen eller bygningsdelen da bare har normal slitasje. For anbefalte tiltak ved TG2 og TG3 må bruker av rapporten vurdere om tiltakene er nødvendige og lønnsomme. Hva det vil koste å utbedre rom eller bygningsdeler er et sjablongmessig anslag basert på registrert avvik og angitte tiltak i rapporten. Anslaget er gitt på generelt grunnlag og basert på erfaringstall i seks intervaller, og kan ikke forveksles med en konkret vurdering og tilbud fra en entreprenør eller håndverker. Det må eventuelt innhentes tilbud for en nærmere undersøkelse, og konkret og nøyaktig vurdering av utbedringskostnad. Kostnader til ikke oppdagede avvik/utbedringer/feil kan forekomme. Utbedringskostnad avhenger av personlige preferanser og markedspris på materialer og tjenesteyter.

## PRESISERINGER

- Avvik vurderes ut fra tekniske forskrifter på godkjenningstidspunktet for bygget. Noen bygningsdeler vurderes

etter gjeldende teknisk forskrift på befaringstidspunktet. Dette gjelder blant annet:

i) Bad, vaskerom (våtrom)

ii) Forhold rundt brann, rømming, sikkerhet, for eksempel rekkverkshøyder/åpninger, ulovlige bruksendringer, brannceller mv.

- For skjulte konstruksjoner slik som vann og avløp uten dokumentasjon, er kvalitet og alder vurdert.

- Fastmonterte installasjoner, for eksempel innfelt belysning (downlights), demonteres ikke for å sjekke dampspærren bak. Dette av hensyn til bygningssakkyndiges kompetanse og risikoen for skade.

- Kontroll av fukt i konstruksjonen ved hulltaking i bad og vaskerom (våtrom), rom under terreng (kjelleretasje, underetasje og sokkeletasje) eller andre bygningsdeler skjer etter eiers aksept. Hulltaking av våtrom og rom under terreng kan unntaksvis unnlates, se Forskrift til Avhendingsloven.

- Kontroll av romfunksjoner for P-ROM utføres kun når det ikke foreligger godkjente og byggemeldte tegninger, eller når tegninger ikke stemmer med dagens bruk.

- Bygningssakkyndig gir en forenklet vurdering av branntekniske forhold og elektriske installasjoner i boligen dersom det er mer enn fem år siden sist boligen hadde el-tilsyn. Bygningssakkyndig kan anbefale å konsultere offentlige myndigheter eller kvalifisert elektrofaglig fagperson ved behov for grundigere undersøkelser.

## TILLEGGSENDERSØKELSER

Etter avtale kan tilstandsanalysen utvides til også å omfatte tilleggssundersøkelser utover minimumskravet i forskriften.

## BEFARINGEN

Rapporten gir en vurdering av byggverk og bygningsdeler som bygningssakkyndig har observert, og som fremkommer av Forskrift til avhendingsloven. Rapporten er likevel ingen garanti for at det ikke kan finnes skjulte feil, skader og mangler. NS 3600:2018 (Teknisk tilstandsanalyse ved omsetning av bolig) har undersøkelsesnivå fra 1 til 3, der undersøkelsesnivå 1 er det laveste og baseres på visuell observasjon. Rapporten baseres på undersøkelsesnivå 1 med få unntak (våtrom og rom under terreng). I praksis betyr dette at gjennomføringen av befaringen begrenses som følger:

- Det utføres kun visuelle observasjoner på tilgjengelige flater uten fysiske inngrep (f.eks. riving).

- Flater som er skjult av snø eller på annen måte ikke er tilgjengelig eller skjult, blir ikke kontrollert. Det foretas ikke funksjonssprøving av bygningsdeler, som isolasjon, piper, ventilasjon, el. anlegg, osv.

- Det gis ingen vurdering av boligens tilbehør, hvite- og brunevarer og annet inventar. Dette gjelder også integrert tilbehør.

- Inspisering av yttertak er basert på det som er synlig, normalt på insiden fra loftet og utvendig fra stige/bakkenivå. Befaring av tak må være sikkerhetsmessig forsvarlig for å kunne gjennomføres.

- Stikkprøvetakninger er utvalgt tilfeldig og kan innebære kontroll under overflaten med spiss redskap eller lignende.



# Tilstandsrapportens avgrensninger

## UTTRYKK OG DEFINISJONER

- Tilstand: Byggverkets eller bygningsdelens tekniske, funksjonelle eller estetiske status på et gitt tidspunkt.
- Symptom: Observerbart forhold som gir indikasjon på hvilken tilstand et byggverk eller en bygningsdel befinner seg i. Benyttes ved beskrivelse av avvik.
- Skadegjørere: Zoologiske eller biologiske skadegjørere, i hovedsak råte, sopp og skadedyr.
- Fuktøk: Overflatesøk med egnet søkeutstyr (fuktindikator) eller visuelle observasjoner.
- Fuktmåling: Måling av fuktinnhold i materiale eller i bakenforliggende konstruksjon ved bruk av egnet måleutstyr (blant annet hammerelektrode og pigger).
- Utvidet fuktøk (hulltaking): Boring av hull for inspeksjon og fuktmåling i risikoutsatte konstruksjoner, primært i tilstøtende vegger til bad, utforede kjellervegger og eventuelt i oppforede kjellergulv.
- Normal slitasjegrade: Forventet nedsliting av materiale i overflaten som er basert på enkle visuelle observasjoner. Kan vurderes sammen med bygningsdelens alder.
- Forventet gjenværende brukstid: Anslått tid et byggverk eller en del av et byggverk fortsatt vil være tjenlig for sitt formål (NS3600, Termer og definisjoner punkt 3.9)

## AREALBEREGNING FOR BOENHETER

- Areal fastsettes etter Forskrift til avhendingsloven og Norsk Standard 3940 Areal- og volum-beregninger av bygninger fra 2023.
- Areal oppgis i hele kvadratmeter i rapporten, og gjelder for det tidspunkt oppmålingen fant sted.
- Bruksareal (BRA) er det måleverdige arealet som er innenfor omsluttete vegger målt i gulvhøyde (bruttoareal minus arealet som opptas av yttervegger). I tillegg til gulvhøyde gjelder regler om fri bredde for at arealet skal være måleverdig, med betydning for BRA av for eksempel loft med skråtak. BRA består av internt bruksareal (BRA-i), eksternt bruksareal (BRA-e) og innglasset balkong mv (BRA-b). Terrasse- og balkongareal (TBA) opplyses der tilstandsrapporten skal benyttes i boligomsetningen og der det er aktuelt. I tillegg kan gulvareal (GUA) og areal med lav takhøyde (ALH) opplyses sammen med BRA der det er aktuelt og en del av oppdraget. Rom skal ha atkomst og gangbart gulv for å kunne regnes som BRA/måleverdig areal.
- Arealet måles og oppgis dersom arealet oppfyller krav til måleverdighet, slik som at arealet må ha minst en bredde på 0,6m og minst en høyde på 1,9 m osv. Et rom kan være i strid med teknisk forskrift og mangle godkjenning hos kommunen for den aktuelle bruken, uten at dette får betydning for om arealet måles og oppgis i tilstandsrapporten. Når arealet måles tas det ikke hensyn til om arealet er lovlig oppført eller om bruken er lovlig, bruksendringer, lysforhold eller andre sikkerhetsmangler.
- Eiendommens markedsverdi kan ikke baseres på en rent matematisk beregning i forhold til antall kvadratmeter opplyst i rapporten. Opplysninger om areal kan altså ikke alene benyttes for beregning av eiendommens verdi.

- Rom som ligger utenfor boenheten, men som eier har påvist og/eller opplyst at tilhører boenheten, er oppmålt og inkludert i BRA-e. Det er ikke fremvist dokumentasjon på at rommet tilhører boenheten, med mindre dette er angitt særskilt. Rom utenfor boenheten kan omdisponeres av borettslaget/sameiet og dette kan påvirke boligens BRA. Vær oppmerksom på at NS 3940:2023 og eierseksjonsloven har ulik definisjon av fellesareal. Ved arealmåling gjelder NS 3940:2023 som definerer fellesareal slik: "Delen av bygning som brukes av to eller flere bruksenheter eller til bygningens forvaltning, drift eller vedlikehold.
- I en overgangsperiode skal rapporter som benyttes i boligomsetningen eller dersom det er en del av oppdraget også opplyse om fordelingen mellom P-ROM og S-ROM med utgangspunkt i definisjonene som fremkommer av veiledningen til Norsk Standard 3940 Areal- og volum-beregninger av bygninger fra 2012. Fordelingen mellom P-ROM og S-ROM er basert på veiledningen og bygningssakkyndiges eget skjønn. P-ROM er måleverdige rom som benyttes til kort eller langt opphold. S-ROM er måleverdige rom som benyttes til lagring, og tekniske rom. Bruken av et rom på befaringstidspunktet har betydning for om rommet defineres som P-ROM eller S-ROM. Dette betyr at rommet både kan være i strid med teknisk forskrift og mangle godkjenning i kommunen for den aktuelle bruken, uten at dette vil få betydning for valg av arealkategori.
- Se øvrig informasjon om areal i rapporten, Norsk Standard 3940 (2012 og 2023) og veiledningen til disse.

## PERSONVERN

iVerdi AS, bygningssakkyndig og takstforetaket behandler personopplysninger som bygningssakkyndig trenger for å kunne utarbeide rapporten. Personvernerklæring med informasjon om bruk av personopplysninger og dine rettigheter finner du her [Personvernerklæring - iVerdi](#)

## DELING AV PERSONOPPLYSNINGER FOR TRYGGERE BOLIGHANDEL OG MULIG RESERVASJON

Norsk takst og deres samarbeidspartnere benytter personopplysninger fra rapporten for analyse- og statistikkformål, samt utvikling og drift av produkter og tjenester for takstbransjen og andre aktører i bolig-omsetningen. Les mer om dette og hvordan du kan reservere deg på <https://www.norsktakst.no/norsk/om-norsk-takst/personvernerklæring/reservasjon/>

Vendu lager en boliganalyse basert på opplysninger fra rapporten. Les mer om dette og hvordan du kan reservere deg her: <https://samtykke.vendu.no/AW1337>

## KLAGEORDNING FOR FORBRUKERE

Er du som forbruker misfornøyd med bygningssakkyndiges arbeid eller opptreden ved taksering av bolig eller fritidshus, se [www.takstklagenemnd.no](http://www.takstklagenemnd.no) for mer informasjon

Dette skjema vil være en del av salgsoppgaven

Meglerfirma	Mekleriet Sør AS	Oppdragsnr.	24240156
Adresse	Apeltunvegen 56		
Postnr.	5222	Sted	Nesttun
Er det dødsbo?	<input checked="" type="checkbox"/> Nei <input type="checkbox"/> Ja	Avdødes navn	
Salg ved fullmakt?	<input checked="" type="checkbox"/> Nei <input type="checkbox"/> Ja	Navn hjemmelshaver	
Når kjøpte du boligen?	2021	Hvor lenge har du bodd i boligen?	3år og 4 måneder <input type="checkbox"/> Har du bodd i boligen siste 12 mnd? <input type="checkbox"/> Nei <input checked="" type="checkbox"/> Ja
I hvilket selskap har du (evt. sameiet/brl/aksjelaget) tegnet bygningsforsikring?	Tryg forsikring	Polise/avtalenr	2716311
Selger 1 Fornavn	Espen André	Etternavn	Ferreira

## SPØRSMÅL FOR ALLE TYPER

### EIENDOMMER

(spørsmål som besvares med «Ja», skal beskrives nærmere i feltet

«Kommentar»)

**1. Kjenner du til om det er/har vært feil ved våtrommene, f. eks. sprekker, lekkasje, råte, lukt eller soppkader?**

Nei  Ja Kommentar

**2. Kjenner du til om det er utført arbeid på bad/våtrom? Hvis nei, gå til punkt 3.**

Nei  Ja, kun faglært  Ja, både av faglært og ufaglært / egeninnsats  Ja, kun av ufaglært / egeninnsats

Firmanavn

Redegjør for hva som ble gjort av hvem og når:

Byttet baderommøbel og speil.

**2.1 Ble tettesjikt/membran/sluk oppgradert/fornyet?**

Nei  Ja

Firmanavn

Redegjør for hva som ble gjort av hvem og når:

**2.2 Foreligger det dokumentasjon på arbeidene?**

Nei  Ja Kommentar

Eltilkobling utført av meg, elektriker gruppe L

**2.3 Er arbeidet byggemeldt?**

Nei  Ja Kommentar

**3. Kjenner du til om det er/har vært feil på vann/avløp, herunder rørbrudd, tilbakeslag, tett sluk eller lignende?**

Nei  Ja Kommentar

**4. Kjenner du til om det er/har vært utført arbeid/kontroll på vann/avløp?**

Nei  Ja, kun faglært  Ja, både av faglært og ufaglært / egeninnsats  Ja, kun av ufaglært / egeninnsats

Firmanavn

Redegjør for hva som ble gjort av hvem og når:

**5. Kjenner du til om det er/har vært problemer med drenering, fuktinnsig, øvrig fukt eller fuktmerker i underetasje/kjeller?**

Nei  Ja Kommentar

Enkelte lokale salutslag i kjeller og trapp ned. Bygget er utført med knotteplast og isolasjon iht byggeskikk fra 2005. Knotteplast og isolasjon kan sees fra utsiden av bygget.

**6. Kjenner du til om det er/har vært problemer med ildsted/skorstein/pipe, f. eks dårlig trekk, sprekker, pålegg etter tilsyn, fyringsforbud eller lignende?**

Nei  Ja Kommentar

7. **Kjenner du til om det er/har vært skjevheter/setningsskader, f. eks. riss/sprekker i mur, skjeve gulv eller lignende?**

Nei  Ja Kommentar

8. **Kjenner du til om det er/har vært sopp/råteskader i boligen?**

Nei  Ja Kommentar

Det ble foretatt en utskifting av et lokalt parti av utvendig GU-x gips under kjøkkenvinduet i 2. etasje som hadde svertesopp (ca 1,5m x 1,2m). Tømrer oppdaget ingen ytterligere skader på GU plater på samme vegg og bemerket at enkelte partier med GU-gips fra tidlig 2000-tallet kan ha hatt en papirkvalitet som var mindre motstandsdyktig mot fukt enn dagens type. Utskiftning utført av BTS (Bergen Tømrer- og Snekkerservice)

9. **Kjenner du til om det er/har vært insekter/skadedyr i boligen som f.eks. rotter, mus, maur eller lignende?**

Nei  Ja Kommentar

10. **Kjenner du til om det er/har vært skjeggkre i boligen?**

Nei  Ja Kommentar

11. **Kjenner du til om det er/har vært utettheter i terrasse/garasje/tak/fasade?**

Nei  Ja Kommentar

Det ble oppdaget en utetthet i gjennomføring på sluk til altantak ( eget tak) . Sluket ble byttet med ny påsveiset sanafilsluk ( Minde blikk).

Byttet sluker på hovedtak fra plast til metall. (BTB tak)

12. **Kjenner du til om det har vært utført arbeider på terrasse/garasje/tak/fasade?**

Nei  Ja, kun faglært  Ja, både av faglært og ufaglært / egeninnsats  Ja, kun av ufaglært / egeninnsats

Firmanavn

Minde blikk , BTB tak

Redegjør for hva som ble gjort av hvem og når:

Se pkt over.

13. **Kjenner du til om det er/har vært utført arbeider på el-anlegget eller andre installasjoner (f.eks. oljetank, sentralfyr, ventilasjon)? Hvis nei, gå til punkt 14.**

Nei  Ja, kun faglært  Ja, både av faglært og ufaglært / egeninnsats  Ja, kun av ufaglært / egeninnsats

Firmanavn

Espen Andre Ferreira

Redegjør for hva som ble gjort av hvem og når:

Bytte av dimmere, termostat m.v til smarthus utstyr ( z wave og zigbee) . Installert ladeklart punkt for Elbil. Byttet ventilasjonsaggregat til nytt med roterende varmegjennvinner og appstyring i 2023. Div mindre installasjoner, dokumentert i boligmappa.

13.1 **Foreligger det samsvarserklæring for hele eller deler av det elektriske anlegget (i henhold til forskrift om lavspenningsanlegg)?**

Nei  Ja Kommentar

Samsvarserklæring på alt nytt utført i mitt eie. Resterende anlegg er fra byggeår ( 2005).

14. **Kjenner du til om det er utført kontroll av el-anlegget og/eller andre installasjoner (f.eks. oljetank, sentralfyr, ventilasjon)?**

Nei  Ja Kommentar

Ikke oppdaget feil i punkter som har blitt åpnet ifbm bytte til smarthus utstyr. Ikke oppdaget noe som avviker iht forskrift som gjaldt ved nybygg, NEK400:2002.

15. **Har du ladeanlegg/ladeboks for el-bil i dag?**

Nei  Ja Kommentar

Fremlegg av kabel TFXP MR FLEX 3g6mm til Easee "ladeklart punkt" og egen 32A sikring i hovedtavle i kjeller. For at å kunne lade må det settes inn en "charge berry".

16. **Kjenner du til om ufaglærte har utført arbeider som normalt bør utføres av faglærte personer utover det som er nevnt tidligere (f.eks. på drenering, murerarbeid, tømrerarbeid etc.)?**

Nei  Ja Kommentar

17. **Kjenner du til om det er nedgravd oljetank på eiendommen? Hvis nei, gå til punkt 18.**

Nei  Ja

17.1 **Har kommunen gitt dispensasjon til at den nedgravde oljetanken kan bli liggende, f. eks. ved at den nedgravde oljetanken tømmes, saneres eller fylles igjen med masser?**

Nei  Ja Kommentar

18. **Kjenner du til forslag til- eller vedtatte reguleringsplaner, andre planer, nabovarsel, eller offentlige vedtak som kan medføre endringer i bruken av eiendommen eller eiendommens omgivelser?**

Nei  Ja Kommentar

19. **Kjenner du til om det foreligger påbud/heftelser/krav/manglende tillatelser vedrørende eiendommen?**

Nei  Ja Kommentar Leilighet H0102 har bygget en landgang mellom fellesareal og sin altan. Denne er vedtatt at skal fjernes i årsmøte 2024 og tilbakeføres til opprinnelig stand innen utgangen av oktober 2024.

**20. Selges eiendommen med utleiedel, leilighet eller hybel eller lignende?**

Nei  Ja

**20.1 Hvis ja, er rommene som benyttes til ovennevnte godkjent til beboelse (rom til varig opphold) av bygningsmyndighetene?**

Nei  Ja Kommentar

**21. Kjenner du til om det er innredet/bruksendret/bygget ut kjeller eller loft eller andre deler av boligen? Hvis nei, gå til punkt 22.**

Nei  Ja Kommentar

**21.1 Er innredningen/utbyggingen godkjent hos bygningsmyndighetene?**

Nei  Ja Kommentar

**22. Kjenner du til manglende brukstillatelse eller ferdigattest?**

Nei  Ja Kommentar Ferdigattest fra byggeår 2005

**23. Kjenner du til om det er foretatt radonmåling?**

Nei  Ja Kommentar

**24. Kjenner du til om det foreligger skaderapporter, tilstandsvurderinger, boligsalgsrapporter eller målinger?**

Nei  Ja Kommentar

**25. Kjenner du til andre forhold av betydning som kan være relevant for kjøper å vite om (f.eks. rasfare, tinglyste forhold eller private avtaler)?**

Nei  Ja Kommentar

**SPØRSMÅL FOR LEILIGHETER I**

**SAMEIER/BORETTSLAG/BOLIGAKSJESELSKAP:**

**26. Kjenner du til om sameie/laget/selskapet er involvert i tvister av noe slag?**

Nei  Ja Kommentar

**27. Kjenner du til vedtak/forslag til vedtak om forhold vedrørende eiendommen som kan medføre økte felleskostnader/økt fellesgjeld?**

Nei  Ja Kommentar

**28. Kjenner du til om det er/har vært sopp/råteskader/insekter/skadedyr i sameiet/laget/selskapet som f.eks. rotter, mus, maur eller lignende?**

Nei  Ja Kommentar

**29. Kjenner du til om det er/har vært skjeggkre i sameiet/laget/selskapet (i fellesareal eller i andre boliger)?**

Nei  Ja Kommentar

**TILLEGSKOMMENTAR**

Jeg bekrefter at opplysninger er gitt etter beste skjønn. Jeg er kjent med at dersom jeg har gitt ufullstendige, uriktige eller misvisende opplysninger om eiendommen, vil selskapet kunne søke hel eller delvis regress for sine utbetalinger eller redusere sitt ansvar helt eller delvis, jfr. Vilkår for boligselgerforsikring punkt 9.1 og forsikringsavtaleloven kapittel 4.

Jeg er orientert om at mitt mulige ansvar som selger etter avhendingsloven, eventuelt etter kjøpsloven (aksjeboliger), og om Anticimex Forsikrings boligselgerforsikringstilbud. Jeg er klar over at avtale om tegning av forsikring er bindende fra signering av egenerklærings skjema. Premietilbudet som er gitt av megler er bindende for Anticimex Forsikring i 6 måneder fra oppdragsinngåelse med megler. Etter dette vil premien og forsikringsvilkårene kunne justeres.

Når premietilbudet ikke lenger er bindende for forsikrings selskapet, må egenerklærings skjemaet signeres på nytt og eventuelle endringer påføres. Det vil da være forsikrings premien og forsikringsvilkårene på ny signeringsdato som legges til grunn.

Det kan ikke tegnes boligselgerforsikring ved salg av boligeiendom i følgende tilfeller:

- mellom ektefeller eller slektninger i rett oppstigende eller nedstigende linje, søsken, eller
  - mellom personer som bor eller har bodd på boligeiendommen og/eller
  - når salget skjer som ledd i sikredes næringsvirksomhet/er en næringsseiendom
  - etter at boligeiendommen er lagt ut for salg.
- Dersom det ikke foreligger risikovurdering (tilstandsrapport) for boligeiendommen som tilfredsstillere kravene i forskrift til avhendingslova FOR-2021-06-08-1850

Forsikringselskapet kan ved skriftlig samtykke likevel akseptere tegning av forsikring også i ovennevnte tilfeller. Dersom selskapet ikke har gitt skriftlig samtykke, kan erstatningen bortfalle.

Ved oppgjørsoppdrag trer forsikringen i kraft når kontrakten er signert av begge parter, begrenset til siste 12 måneder før overtakelse.

**For øvrig oppfordrer selger potensielle kjøpere til å undersøke eiendommen grundig, jf. avhendingsloven § 3-10 og kjøpslovens § 20 (aksjeboliger).**

Ved signering av nærværende skjema aksepteres at Buysure AS, Visma Real Estate AS og Signicat AS ikke har ansvar for transaksjonen som tjenesten benyttes til, og ikke kan holdes ansvarlig for eventuelt tap av noen art som følge av brukerfeil, eventuelle feil ved Signicat AS og Visma Real Estate AS sine tjenester eller tredjepartsløsninger, herunder BankID.

Forsikringsvilkårene leser du i sin helhet på:

<https://buysure.no/Anticimex/vilkaar>

Les mer om boligselgerforsikringen og se prislister her:

[buysure.no/boligselgerforsikring](https://buysure.no/boligselgerforsikring)

Jeg ønsker å tegne boligselgerforsikring, og bekrefter å ha mottatt og lest forsikringsvilkårene og informasjonsbrosjyre til selger i forbindelse med tegning av boligselgerforsikring. Forsikringen trer i kraft på det tidspunkt det foreligger en budaksept mellom partene, begrenset til tolv måneder før overtakelse. Ved oppgjørsoppdrag trer forsikringen i kraft når kontrakten er signert av begge parter, begrenset til siste 12 måneder før overtakelse. Jeg bekrefter med dette at eiendommen ikke er en næringsseiendom, at den ikke selges som ledd i næringsvirksomhet eller mellom ektefeller eller slektninger i rett oppstigende eller nedstigende linje, søsken, eller mellom personer som bor eller har bodd på boligeiendommen. Dersom forsikringen er tegnet i strid med ovenstående (se også forsikringsvilkårene punkt 9) kan Anticimex Forsikring søke hel eller delvis regress for sine utbetalinger og/eller redusere sitt ansvar helt eller delvis. Jeg er innforstått med at eiendomsmegleren ikke har fullmakt til å gjøre unntak fra ovennevnte begrensninger. Jeg er oppmerksom på at 9% av total forsikringskostnad er honorar til Buysure AS. Honoraret inngår i den totale premien du som kunde betaler, inkl. evt. administrasjonsgebyrer.

Jeg ønsker ikke å tegne boligselgerforsikring, men megler har tilbudt meg å tegne slik forsikring.

Jeg kan ikke tegne boligselgerforsikring iht. vilkår

tryggbudgivning.no

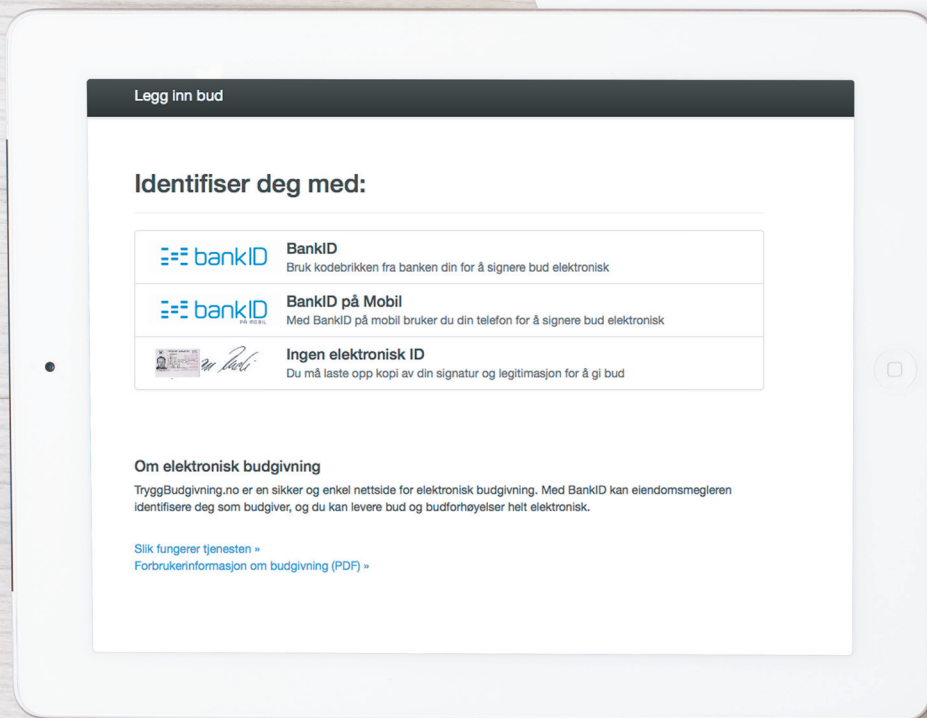

- den enkleste  
og mest sikre  
måten å by på  
bolig i dag!

#### GI BUD MED BANKID

På eiendommens annonse vises det en "Gi bud"-knapp for elektronisk budgivning.

#### IDENTIFISER MED BANKID

Innlogging fungerer på samme måte som i din nettbank. Du kan også bruke BankID App (iOS/Android) eller BankID på mobil.

#### REGISTRERING AV BUD

Nettsiden hjelper deg med korrekt utfylling av budmeldingen.

#### ELEKTRONISK SIGNERING

BankID lar deg signere budmeldingen elektronisk. Budmeldingen overføres til eiendomsmegleren.

#### BUDRUNDEN

Etter signering vil du motta en SMS-kvittering. Gi budforhøvelser med BankID eller ved å svare på SMS-kvitteringen.

## BUDREGLEMENT

Benytt "Gi bud"-knappen på eiendommens annonse for å registrere ditt bud elektronisk. «Gi bud»-knappen åpner nettsiden TryggBudgivning.no som er integrert i megler-systemet. Alle bud / budforhøvelser og forbehold overføres automatisk inn i budjournalen på den respektive eiendommen.

Du logger deg inn på TryggBudgivning.no ved å bruke BankID. Det er derfor viktig å huske å ta med deg din BankID-brikke på budgivningsdagen. Du kan gi bud fra datamaskin, nettbrett eller smarttelefon.

Når du benytter deg av TryggBudgivning.no trenger du ikke å ta bilde av legitimasjon eller sende inn budskjema til megler. Etter at bud er registrert med BankID får du en kvittering pr. SMS om at budet er mottatt.

Du registrerer budforhøvelser ved å logge inn på nytt med BankID eller ved å svare på SMS-kvitteringen som du allerede har mottatt. Budforhøvelser registreres også automatisk inn i meglersystemet.

Lykke til!

Gå til elektronisk budgivning: <https://tryggbudgivning.no/264/3273067/qhjtbgxews>  
Dersom du ønsker budskjema tilsendt som et eget dokument, ta kontakt med eiendomsmegler.

# FORBRUKERINFORMASJON OM BUDGIVING



Sist oppdatert med virkning fra 1. januar 2014, i forbindelse med ikrafttredelse av endringer i eiendomsmeglingsforskriften.

Informasjonen er utarbeidet av Forbrukerombudet, Forbrukerrådet, Den Norske Advokatforening ved Eiendomsmeglingsgruppen, Eiendomsmeglerforetakenes Forening og Norges Eiendomsmeglerforbund, på grunnlag av blant annet forskrift om eiendomsmegling § 6-3 og § 6-4.

Nedenfor gis en oversikt over de retningslinjer som forbrukermyndighetene og organisasjonene anbefaler benyttet ved budgivning på eiendommen. Avslutningsvis gis også en kort oversikt over de viktigste rettsreglene tilknyttet budgivning.

Før det legges inn bud på eiendommen oppfordres budgiver til sette seg inn i all relevant informasjon om eiendommen, herunder eventuell salgsoppgave og teknisk rapport med vedlegg.

## GJENNOMFØRING AV BUDGIVING:

1. På forespørsel vil megler opplyse om aktuelle bud på eiendommen, herunder om relevante forbehold.

2. Alle bud skal inngis skriftlig til megler, som formidler disse videre til oppdragsgiver. Kravet til skriftlighet gjelder også budforhøyelser og motbud, aksept eller avslag fra selger. Før formidling av bud til oppdragsgiver skal megler innhente gyldig legitimasjon og signatur fra budgiver. Kravet til legitimasjon og signatur er oppfylt for budgivere som benytter e-signatur, eksempelvis BankID eller MinID. Med skriftlige bud menes også elektroniske meldinger som e-post og SMS når informasjonen i disse er tilgjengelig også for ettertiden.

3. Et bud bør inneholde eiendommens adresse (eventuelt gnr/bnr), kjøpesum, budgivers kontaktinformasjon, finansieringsplan, akseptfrist, overtakelsesdato og eventuelle forbehold som for eksempel usikker finansiering, salg av nåværende bolig ol. Normalt vil ikke et bud med forbehold bli akseptert før forbeholdet er avklart. Konferer gjerne med megler før bud avgis.

4. Megler skal legge til rette for en forsvarlig avvikling av budrunden. I forbrukerforhold (dvs. der oppdragsgiver er forbruker) skal megleren ikke formidle bud med kortere akseptfrist enn kl. 12.00 første virkedag etter siste annonserte visning. Etter denne fristen bør budgivere ikke sette en kortere akseptfrist enn at megler har mulighet til, så langt det er nødvendig, å orientere oppdragsgiver,

budgivere og øvrige interessenter om bud og forbehold. Det bør ikke gis bud som diskriminerer eller utelukker andre budgivere. Dersom bud inngis med en frist som åpenbart er for kort til at megleren kan avvikle budrunden på en forsvarlig måte som sikrer oppdragsgiver og interessenter et tilstrekkelig grunnlag for sine handlingsvalg, vil megler fraråde budgiver å stille slik frist.

5. Megleren vil uoppfordret gi sin vurdering av det enkelte bud overfor oppdragsgiveren, når budet er gitt innenfor fristene i punkt 4.

6. Megleren skal så langt det er nødvendig og mulig holde budgiverne skriftlig orientert om nye og høyere bud og eventuelle forbehold. Megler skal så snart som mulig bekrefte skriftlig overfor budgivere at budene deres er mottatt.

7. Etter at handel har kommet i stand, eller dersom en budrunde avsluttes uten at handel er kommet i stand, kan en budgiver kreve kopi av budjournalen i anonymisert form.

8. Kopi av budjournal skal gis til kjøper og selger uten ugrunnet opphold etter at handel er kommet i stand. Dersom det er viktig for budgiver å bevare sin anonymitet, bør budet fremmes gjennom fullmektig.

## VIKTIGE AVTALERETTSLIGE FORHOLD

1. Det eksisterer ingen angrerett ved salg/kjøp av fast eiendom.

2. Når et bud er innsendt til megler og han har formidlet innholdet i budet til selger (slik at selger har fått kunnskap om budet), kan budet ikke kalles tilbake. Budet er da bindende for budgiver frem til akseptfristens utløp, med mindre budet før denne tid avslås av selger eller budgiver får melding om at eiendommen er solgt til en annen (man bør derfor ikke gi bud på flere eiendommer samtidig dersom man ikke ønsker å kjøpe flere enn en eiendom).

3. Selger står fritt til å forkaste eller akseptere ethvert bud, og er for eksempel ikke forpliktet til å akseptere høyeste bud.

4. Når en aksept av et bud har kommet frem til budgiver innen akseptfristens utløp er det inngått en bindende avtale.

5. Husk at også et eventuelt bud fra selger til kjøper (såkalte «motbud»), avtalerettslig er et bindende tilbud som medfører at det foreligger en avtale om salg av eiendommen dersom budet i rett tid aksepteres av kjøper.

NORGES EIENDOMSMEGLERFORBUND | WWW.NEF.NO | FIRMAPOST@NEF.NO



# Boligkjøperpakke Leilighet

- din nye leilighet ferdig forsikret

## **Boligkjøperpakke Leilighet inneholder boligkjøperforsikring, renteforsikring og innbo ekstra forsikring.**

For fullstendig informasjon om hva forsikringene dekker og hvilke begrensninger som gjelder, se forsikringsbevis og vilkår på [Tryg.no](http://Tryg.no)

### **Boligkjøperforsikring**

Boligkjøperforsikring gir deg ekstra trygghet når du kjøper bolig. Du får juridisk hjelp hvis du oppdager feil og mangler ved boligen ut over det du kunne forvente ut fra salgsdokumentene og andre salgsopplysninger, og hvis det er gitt uriktige opplysninger som har påvirket kjøpet ditt. Boligkjøperforsikringen gir deg også juridisk hjelp ved rettstvister.

### **Innboforsikring**

I pakken har du en god innbo ekstra forsikring med forsikringssum 2 millioner kroner.

### **Flytteforsikring**

Innboforsikringen omfatter plutselige og uforutsette skader som oppstår i forbindelse med flytting av innboet til ny bolig.

### **Uhell**

Innboforsikringen omfatter også skade ved uhell, som for eksempel at TV faller i gulvet og blir knust.

### **Skadeinsekter, mus og rotter**

Får du skadeinsekter, mus eller rotter i boligen hjelper vi deg med bekjempelse. For eksempel bekjempelse av veggedyr eller kakerlakker.

### **Renteforsikring**

Renteforsikringen dekker rentekostnader for boligen som skal selges. Forsikringen gjelder hvis du ikke har fått solgt din gamle bolig tre måneder etter du har overtatt ny bolig, med utbetaling i inntil ni måneder. Forsikringen gjelder ikke hvis du avslår bud på 95 % eller mer av prisantydningen.

### **Når og hvor kjøpes Boligkjøperpakke Leilighet?**

Forsikringspakken kjøpes av eiendomsmegleren som foretar salget av boligen. Boligkjøperpakke Leilighet kan kjøpes av privatpersoner. Boligkjøperforsikringen gjelder fra kontraktsmøte, mens de andre forsikringene gjelder fra du overtar boligen, og i ett år.

### **Pris**

Leilighet og rekkehus med andels-/aksjenummer **8.250 kroner**

Leilighet og rekkehus med seksjonsnummer **9.250 kroner**

Prisen på forsikringen for det første året legges inn i oppgjøret for din nye bolig. Du får ingen særskilt regning for forsikringene det første året.

Boligkjøperforsikringen kan beholdes i fem år.

### **Egenandel**

Standard egenandel er kr 4.000 i innboforsikring og boligkjøperforsikring. Du får 10 timer innledende advokatbistand uten egenandel.

### **Spørsmål**

Har du spørsmål om boligkjøperpakken kan du kontakte oss på telefon 915 04040

Dersom du skal melde inn en sak tilknyttet boligkjøperpakken, gjør du dette via våre hjemmesider [Tryg.no/meld-skade](http://Tryg.no/meld-skade).





# Boligkjøperforsikring

## - gir deg ekstra trygghet

**Boligkjøperforsikring gir deg ekstra trygghet når du kjøper bolig. Du får juridisk hjelp hvis du oppdager feil og mangler ved boligen ut over det du kunne forvente ut fra salgsdokumentene og andre salgssopplysninger, og hvis det er gitt uriktige opplysninger som har påvirket kjøpet ditt. Boligkjøperforsikringen gir deg også ved behov juridisk rådgivning, advokathjelp og håndtering gjennom rettsapparatet.**

### Når og hvor kjøpes Boligkjøperforsikring

Forsikringen kjøpes fra eiendomsmeglere som foretar salget av boligen du kjøper. Boligkjøperforsikringen kan kjøpes av privatpersoner. Boligkjøperforsikringen gjelder fra kontraktsmøtet og opphører automatisk etter fem år.

### Pris

Prisen avhenger av hvilken type bolig du kjøper. Prisen på forsikringen legges inn i oppgjøret for din nye bolig, og du får ingen særskilt regning på denne.

Leilighet og rekkehus med andels- eller aksjenummer	<b>7.150 kroner</b>
Leilighet og rekkehus med seksjonsnummer	<b>8.950 kroner</b>
Rekkehus med eget gnr/bnr	<b>13.650 kroner</b>
Enebolig, fritidsbolig, tomannsbolig, tomt	<b>13.650 kroner</b>

### Spørsmål

Har du spørsmål om Boligkjøperforsikringen kan du lese mer om denne på våre hjemmesider [www.tryg.no](http://www.tryg.no) eller kontakte oss på telefon 915 04040

### Boligkjøperpakke

**- din nye bolig  
ferdig forsikret**

Boligkjøperpakke inneholder boligkjøperforsikring og innbo ekstra forsikring. Pakken omfatter også bygningsforsikring hvis du kjøper hus eller hytte, og renteforsikring hvis du kjøper hus eller leilighet.

Du finner mer informasjon om Boligkjøperpakke her:



[www.tryg.no/forsikringer/partnere/buysure/boligkjoperpakke](http://www.tryg.no/forsikringer/partnere/buysure/boligkjoperpakke)

# LØSØRE OG TILBEHØR

## Gjeldende fra januar 2020

Oversikten er utarbeidet av Norges Eiendomsmeglerforbund, Eiendom Norge og Advokatforeningens Eiendomsmeglingsgruppe, og er gjeldende fra 1. januar 2020.

Lov om avhending av fast eiendom (avhendingslova/avhl.) av 3. juli 1992 regulerer kjøper og selgers rettigheter og plikter ved overdragelse av fast eiendom og andeler i borettslag. I henhold til avhl. § 3-4 skal eiendommen, når annet ikke er avtalt, overdras med innredninger og utstyr som etter lov, forskrift eller annet offentlig vedtak skal følge med. Det samme gjelder varig innredning og utstyr som enten er fastmontert eller er særskilt tilpasset bygningen, jf. avhl. § 3-5. Loven inneholder ingen detaljert oversikt over hva som omfattes av «innredning og utstyr», og over hva som skal regnes som «fastmontert eller særskilt tilpasset». Partene kan fritt avtale hva som skal følge med eiendommen ved salg. Bransjens liste over løsøre og tilbehør som skal følge med eiendommen, er en del av avtalen mellom kjøper og selger dersom ikke annet er opplyst i salgssoppgaven, kjøper har tatt forbehold i bud eller avtale på annen måte er inngått. Der intet annet er avtalt, vil løsøre og tilbehør medfølge slik dette fremkommer av avhl. § 3-4 og § 3-5 og denne oversikt. Produkter og installasjoner som medfølger overdras uten noen form for garantier, utover eventuell gjenværende leverandørgaranti.

Dersom det er noe i nedenstående liste som ikke finnes på eiendommen, vil det heller ikke medfølge.

## LISTEN OVER LØSØRE OG TILBEHØR SOM SKAL FØLGE MED EIENDOMMEN VED SALG NÅR ANNET IKKE FREMGÅR AV MARKEDSFØRING ELLER ER AVTALT:

**1. HVITEVARER** medfølger der dette er spesielt angitt i salgssoppgaven.

**2. HELDEKKENDE TEPPER** følger med uansett festemåte.

**3. VARMEKILDER** slik som ovner, kaminer, peiser, varmpumper og panelovner, følger med uansett festemåte. Frittstående biopeiser/ varmeovner og terrassevarmere medfølger ikke. Det følger ikke med varmekilder i rom som ikke har vegg- eller fastmonterte varmekilder på visning.

**4. TV, RADIO OG MUSIKKANLEGG.** TV-antennor og fellesanlegg for TV, herunder parabolantenne, og tuner/dekoder/tv-boks medfølger der dette eies av selger. Veggmontert TV/flatskjerm med tilhørende festeordning samt musikkanlegg følger ikke med (se også punkt 12).

**5. BADEROMSINNREDNING/UTSTYR:** Badekar, dusjkabinett, dusjvegger, alle fastmonterte speil og hyller, fastmonterte glass- og håndkleholdere, herunder håndklevarmere samt baderomsinnredning, medfølger.

**6. GARDEROBESKAP** medfølger, selv om disse er løse. Fastmonterte garderobehyller og knagger medfølger. Innredning i garderobeskap, for eksempel løse eller fastmonterte trådkurver, hyller, stenger og lignende, medfølger.

**7. KJØKKENINNREDNING** medfølger, herunder også åpne, fastmonterte hyller og løs eller fastmontert kjøkkenøy.

**8. MARKISER, PERSIENNER** og annen type innvendig og utvendig solskjerming, gardinoppheng, lamellgardiner og liftgardiner medfølger.

**9. AVTREKKSIVIFTER** av alle slag, samt fastmonterte aircondition/ventilasjonsanlegg, medfølger.

**10. SENTRALSTØVSUGER** medfølger med komplett anlegg, herunder slange, munnstykke mm.

**11. LYSKILDER:** Kupler, lysstoffarmatur, fastmonterte "spotlights", oppheng og skinner med spotlights samt utelys og hagebelysning medfølger. Vegglamper, krokhengte lamper, lysekroner, prismelamper og lignende som er koblet til sukkerbit eller stikkontakt følger likevel ikke med.

**12. INSTALLERTE SMARTHUSLØSNINGER** med sentral som styrer lys,

varme, lyd o.l., samt tilhørende trådløse enheter som brytere, sensorer, kameraer, integrerte høyttalere el. medfølger. Enkle lysstyringssystem f.eks. med en sentral som kun styrer lyspærer eller smartpærer montert i sokkel medfølger likevel ikke.

**13. UTVENDIGE SØPPELKASSER** og eventuelt holder/hus til disse medfølger.

**14. POSTKASSE** medfølger.

**15. UTENDØRS INNRETNINGER** slik som flaggstang, fastmontert tørkestativ, samt andre faste utearrangementer som f.eks. badestamp, boblekar/jacuzzi og liknende utendørs kar, lekestue, lekestativ, utepeis, fastmontert trommel til vannslange, medfølger. Guidekabel/avgrensingskabel til robotgressklipper medfølger, men robotgressklipper og ladestasjon for denne medfølger ikke.

**16. FASTMONTERT VEGGLADER/LADESTASJON TIL EL-BIL** medfølger uavhengig av hvor laderen er montert.

**17. SOLCELLEANLEGG** med tilhørende teknisk infrastruktur medfølger

**18. GASSBEHOLDER** til gasskomfyr og gasspeis medfølger.

**19. BRANNSTIGE, BRANNTAU,** feiestige og lignende medfølger der dette er påbudt. Løse stiger medfølger ikke.

**20. BRANNSLUKNINGSAPPARAT, BRANNSLANGE OG RØYKVARSLER** medfølger der dette er påbudt. Det er eier og brukers plikt til å se til at utstyret forefinnes på enhver eiendom. Hvis annet ikke er uttrykkelig avtalt, skal dette derfor alltid følge med ved salg av eiendom.

**21. SAMTLIGE NØKLER** til eiendommen som selger er i besittelse av skal overleveres kjøper på overtakelsen, herunder nøkler til eventuelle boder, uthus, garasjeportåpner el. Låses boder, uthus el. med hengelås, skal lås og nøkler til disse medfølge.

**22. GARASJEHYLLER,** bodhyller, lagringshyller og oppheng til bildekk medfølger såfremt de er fastmontert.

Planter, busker og trær som er plantet på tomten, eller fastmonterte kasser og lignende er en del av eiendommen og medfølger i handelen.

# KORT OM OSS



## Marte Bergtun

EIENDOMSMEGLER MNEF | JURIST

98 04 88 13

[mab@eie.no](mailto:mab@eie.no)

EIE Bergen Sør

# Premium rådgivning

**EIE Bergen Sør** leverer høykvalitets meglertjenester til Fana og omegn. Vi skal levere boligannonser og -presentasjoner i toppklassen til alle våre kunder.

Vi får din bolig til å bli så attraktiv som mulig, med egne fotografer, stylister og interiørarkitekter som sørger for best mulig presentasjon av boligen som skal selges. EIE Bergen Sør og våre meglere har opparbeidet seg svært god erfaring om hvilke tiltak som gir din bolig det beste inntrykket overfor de riktige kjøperne.

Vi er opptatt av at våre kunder skal ha en så oversiktlig, trygg og behagelig opplevelse av boligsalg som mulig. Som selger skal du føle deg ivaretatt gjennom hele prosessen, fra klargjøring og planlegging av salg – helt frem til nøkkelen blir levert.

EIE Bergen Sør vet hva som må gjøres for å få riktig pris for din eiendom og en forutsigbar, behagelig salgsprosess. Ta kontakt med oss i dag for en uforpliktende prat!

# VERDI- OVERVÅKNING

Månedlig prisoppdatering på din bolig





# Hold et øye med verdiutviklingen på boligen din – helt uten kostnad

## HVA ER VERDIOVERVÅKNING?

Boligen er oftest det mest verdifulle av våre eiendeler. Med EIE verdiovervåkning kan du følge med på den generelle prisutviklingen i ditt område, og få månedlig verdiestimat av boligen din sendt på e-post.

## HVEM KAN BESTILLE DETTE?

Både eksisterende og ikke eksisterende kunder kan bestille dette fra oss. Dersom du nylig har fått verddivurdering eller kjøpt bolig av oss vil du automatisk motta verdiovervåkning uten å måtte foreta deg noe. Alle boliger som er kjøpt etter 1. januar 2003 kan bestille verdiovervåkning direkte på [eie.no](http://eie.no) ved å fylle ut informasjon om boligen din selv. Boliger kjøpt før 2003 må først få en verddivurdering fra en av våre meglere for å kunne motta verdiovervåkning.

## HVOR FÅR VI TALLENE TIL VERDIOVERVÅKNING FRA?

Tallene fra verdiovervåkning er hentet fra den månedlige boligprisstatistikken til Eiendom Norge. Statistikken er et samarbeid mellom Eiendom Norge, Eiendomsverdi og Finn.no. Statistikken er utarbeidet etter siste måneds slutt og omfatter boliger som annonseres på Finn.no. Det innebærer cirka 70 prosent av alle boliger som omsettes i Norge i løpet av et år, og en statistikk eiendomsbransjen legger til grunn for å gi best mulig estimat og oversikt på boligprisene i hele Norge.

# MEGLER- BOOKING

— Vi gjør det enkelt for deg





## Din bolig er verdifull – benytt deg av vår kunnskap og erfaring

Med EIE meglerbooking kan du når som helst på døgnet avtale tid med en våre meglere – kun ved noen få tastetrykk på vår hjemmeside. Her velger du tjenesten du har behov for, og hvilket tidspunkt som passer for deg. Enten om du skal selge boligen din, refinansiere lånet ditt eller ønsker å vite hva boligen din er verdt i dagens marked, så har vi tilrettelagt for at det skal være enkelt for deg.

En befaring kan gi deg ny og verdifull innsikt om din bolig. Våre meglere gir deg en verdivurdering av markedsverdien til din bolig. Verdiovurdering blir basert på en grundig analyse av din bolig og på tilsvarende boliger solgt i ditt område den siste tiden. Boligen din er verdifull. Opplevelsen av å bruke EIE skal også være det. Derfor kaller vi det Premium rådgivning.





# EIE advokat

## Vår kompetanse – din trygghet

Vi dekker alle sentrale rettsområder, med hovedvekt på eiendomsrettslig premium rådgivning og tvisteløsning. Eiendomsrett omfatter alle juridiske aspekter knyttet til blant annet kjøp, salg, utvikling, utleie, plan- og bygningsrett, tomtefeste og eierseksjonsrett. EIE advokat har spesialisert seg på eiendomsrettslig rådgivning og tvisteløsning innen både privat- og næringseiendom

Vi har også solid kompetanse på relaterte rettsområder som skatt og avgift, arv og skifte, familierett og forsikringsrett, samt selskapsrett og alminnelig kontraktsrett

I EIE verdsetter vi faglig dyktighet, personlig engasjement og rask responstid høyt. Vi kaller det Premium rådgivning

[eie.no/advokat](http://eie.no/advokat)



# OM EIE EIENDOMS- MEGLING

Et boligsalg er ikke bare et hjem som bytter eier. Det er to eller flere liv som endres for alltid. På begge sider har selger og kjøper noe felles – de skal ta en avgjørelse av stor betydning. Vi skal være der for begge.

Det finnes ikke ett enkelt svar på hva som gjør en megler god. For det er med meglere som med fagfolk flest - det de gjør er like viktig som det de sier. Både mennesker og boliger er forskjellige, men en vellykket salgsprosess har alltid én viktig ingrediens: Tid til å gjøre det ordentlig. Våre kunder har lagt ned mye tid og innsats i sine hjem. De fortjener det samme fra oss.

EIE er Norges største uavhengige eiendomsmeglerkjede, og er i motsetning til andre ikke eid av en bank. Siden oppstarten i 2006, har vi ikke hatt noen annen agenda enn å være den beste eiendomsmegleren - og vi bruker all vår kunnskap og erfaring for å skape en god salgsprosess. Vi stiller derfor bransjens høyeste krav til oss selv, som betyr at vi er den eneste eiendomsmeglerkjeden som krever doble etterutdanningspoeng av våre meglere, ikke kun det som er lovpålagt.

Tid til å gjøre det ordentlig betyr at vi skreddersyr råd og løsninger for hver enkelt kunde. Arbeidet vi har lagt ned har resultert i at vi har vunnet 12 gullmeglere, blitt kåret til å ha bransjens mest fornøyde kunder av Norsk Kundebarometer i 2021\* for andre året på rad, og blitt kåret til bransjens mest bærekraftige kjede i 2020\*

Boligen din er verdifull. Opplevelsen av å bruke EIE skal også være det. Derfor kaller vi det Premium rådgivning.

\*EIE ble bransjevinner i Norsk kundebarometer 2021 og Norsk Bærekraftbarometer 2020. Et forskningsprosjekt ved Handelshøyskolen BI. [www.kundebarometer.com](http://www.kundebarometer.com)

EIE speiler selger og kjøper™

[eie.no](http://eie.no)