

Æ

Sandslimarka 33C

5254 Sandsli • Bergen kommune

EIE eiendomsmegling

E

Vi hjelper deg med å



Melissa Larsen Boge

EIENDOMSMEGLER | SALGSLEDER | PARTNER

91 39 42 82

mlb@eie.no

EIE Bergen Vest og Fyllingsdalen

finne ditt nye hjem

E

INNHOLD

Dette må du vite	7
Ditt nye hjem?	18
Informasjon & dokumenter	84
Kort om oss	123

Rett til fritt å velge megler

Valg av eiendomsmeglingsforetak skal være frivillig. Eiendomsmeglingsforetak kan ikke inngå oppdrag om eiendomsmegling dersom inngåelsen av oppdraget er satt som vilkår i avtale om annet enn eiendomsmegling, f.eks. tilbud om lån eller andre banktjenester, jf. Lov om eiendomsmegling § 6-3 (3).

DETTE MÅ
DU VITE

Nøkkelinformasjon

EIENDOM

Sandslimarka 33C, 5254 Sandsli, Etasje: 3

MATRIKSEL

Gnr. 116 Bnr. 8 Snr. 144 i Bergen kommune

BOLIGTYPE

Leilighet

EIERFORM

Eierseksjon

AREALER

Totalt BRA 43 kvm består av:

- BRA-i (internt bruksareal): 40 kvm

- BRA-e (eksternt bruksareal): 3 kvm

I tillegg kommer TBA (terrasse-/balkongareal): 8 kvm

AREAL

Primærom: 40 kvm, Bruksareal: 43 kvm, BRA-i: 40 kvm, BRA-e: 3 kvm, TBA: 8 kvm

Vedlagte plantegninger er ikke målbare. Oppgitte arealer er hentet fra tilstandsrapport. Eventuelle betegnelser på rom er angitt ut fra faktisk bruk, uavhengig av hva som er godkjent hos bygningsmyndighetene.

ANTALL SOVEROM

1

BYGGEÅR

2022

TOMT

Eiet tomt 11631 kvm

Felleseiet tomt ca. 11631 kvm

Areal er hentet fra seeiendom.no. Avvik kan forekomme.

Seksjonsbrøk: 51/11278.

PRISANTYDNING

2 990 000

TILSTANDSRAPPORT

Takstmann: Mats Hansen Takstdato: 20.11.24 13:22

Takstmann: Mats Hansen.

Takstdato: 20.11..2024

ANDEL FELLESGJELD/FELLESFORMUE

Andel fellesgjeld: kr. 0,-

Andel fellesformue kr. 0,-

TOTALPRIS INKL. OMKOSTNINGER

kr 2 990 000,- (Prisantydning)

Omkostninger:

kr 240,- (Pantattest kjøper)

kr 500,- (Tingl.gebyr pantedokument)

kr 500,- (Tingl.gebyr skjøte)

kr 74 750,- (Dokumentavgift (forutsatt salgssum: 2 990 000,-))

kr 75 990,- (Omkostninger totalt ved prisantydning)

kr 3 065 990,- (Totalpris inkl omkostninger)

Valgfrie omkostninger:

kr 9 950,- (Boligkjøperpakke (valgfritt))

kr 3 075 940,- (Totalpris inkl omk og valgfrie omkostninger)

FELLESKOSTNAD

Kr. 1 496,- pr. mnd.

Det gjøres oppmerksom på at vedlikehold, tiltak fra eierseksjonssameiet etc. kan medføre en økning i felleskostnadene. Styreleder opplyser at det ikke foreligger noen konkrete planer om økning i utgiften.

KOMMUNALE AVGIFTER

Kr. 10 301 pr. år Inkluderer eiendomsskatt, vann og avløp, renovasjon.

EIER

Ingvild Skår

Beskrivelse

PARKERING

Det er felles garasjeanlegg i sameiet. Det er mulighet for leie av parkeringsplass med el-billader eller kjøp av fast parkeringsplass til kr. 200.000,-. Informasjonen er gitt av utbygger. Ta kontakt med megler for mer informasjon.

Det er gjesteparkering via easypark i garasjen, som koster ca. 30 kr timen ihht. informasjon gitt av styreleder. Disse plassene er forbeholdt gjester.

Beliggenhet

BELIGGENHET

Velkommen til Sandslimarka 33C - En strøken leilighet fra 2022!

Her bor du i enden av en blindgate, i et rolig og attraktivt boområde. Samtidig har leiligheten en svært sentral beliggenhet nær næringsområdene på Sandsli og Kokstad, og du vil ha nærhet til alle daglige servicetilbud.

Eiendommen til sameiet er vakkert opparbeidet med flotte utendørsområder. Her kan barna løpe fritt på lekeplassen. Du vil finne et koselig gårdsrom med overbygd sitteområde, samt utendørs treningsutstyr for de som liker å være aktive.

Området rundt har alt du trenger, med kort vei til fasiliteter som butikker, restauranter, arbeidsplasser, skoler og turmuligheter. Boligen ligger også i nærheten av to bybanestopp, Sandslimarka og Sandsliveien, som gjør hverdagen enklere. I tillegg er det gode bussforbindelser i området.

Dagligvarehandel finner man på Kiwi eller Rema 1000, begge innen gangavstand fra boligen. Hvis du ønsker flere servicetilbud, er det kort vei til Lagunen Storsenter og Laguneparken.

Hvis du er aktiv, vil du ha mange muligheter. For innendørs trening kan du benytte deg av treningssentrene Aktiv360 (padel i samme bygg) på Sandsli, Sandslihallen for idrett eller Sats/Elexia Kokstad. Hvis du foretrekker frisk luft og natur, er det flere flotte turområder i nærheten, som turen rundt Skranevatnet eller en fjelltur opp Storrinden. Skranevatnet ligger innen kort avstand og har vakker natur, brygger og benker for avslapping. Om sommeren er det også fine bademuligheter rundt det idylliske Nordåsvannet, som Skjoldabukta. Det er også fine badeplasser i Steinsviken.

Området er også godt tilrettelagt med gode skole- og barnehagetilbud innen gangavstand. Sandsli Kanvas barnehage, Akrobaten barnehage og Nordlia Capella barnehage er alle i nærheten av leiligheten. Barna kan gå en kort tur til både Aurdalslia barneskole (1-7. trinn), Skranevatnet skole (1-10. trinn) og Ytrebygda ungdomsskole. Sandsli videregående skole og International School of Bergen er også innen gangavstand.

TOMT

Eiet tomt, 11631 kvm

ADKOMST

Det vil bli skiltet med EIE visningsskilt på oppsatte fellesvisninger.

Se vedlagt kartskisse i annonsen. Ved å trykke på kartet får du enkelt tilgang til en spesifisert reiserute fra ønsket startsted til den aktuelle boligen.

Innhold

INNEHOLDER

Areal og fordeling pr etasje

1.etg: 40 kvm (BRA-i)

Boligen går over ett plan, og følgende rom er inkludert i internt bruksareal:

3..etg: Gang, bad/vaskerom, soverom, stue/kjøkken.

I tillegg medfølger en ekstern bod i fellesareal på ca. 2,7 kvm.

BYGGEMÅTE

Informasjon om byggemåte er hentet fra tilstandsrapport utført av takstmann Mats Hansen:

Grunn og fundamenter: Fundamentert på antatt faste masser. Grunnmur/såle og fundamenter av betong.

Yttervegger: Yttervegger av isolert bindingsverk.

Takkonstruksjoner: Flat takkonstruksjon, tekket med asfaltpapp eller tilsvarende tekking.

Gulvsystemer: Etasjeskillere av betong.

Tilstandsgradene definerer tilstanden på diverse ting og rom i boligen etter dagens standardkrav.

Tilstandsgrad 0: Ingen symptomer

Tilstandsgrad 1: Svake symptomer

Tilstandsgrad 2: Middels kraftige symptomer

Tilstandsgrad 3: Kraftige symptomer (også sammenbrudd og total funksjonssvikt)

Følgende er beskrevet av takstmann:

Alle bygningsdeler har mottatt tilstandsgrad 1.

For ytterligere informasjon om byggemåte se tilstandsrapport som ligger vedlagt salgsoppgaven.

Standard

STANDARD

Velkommen til Sandslimarka 33C! Dette er en flott hjørne og endeleilighet med høy standard. Leiligheten er fra 2022 og har en god planløsning og flott balkong! Denne lekre 2-roms leiligheten har en sentral beliggenhet med nærhet til bybane, butikk og flotte turmuligheter. Perfekt førstegangskjøp!

Entré |

Entréen er romslig og kan enkelt innredes med benk eller kommode. Man har også en flott skyvedørsgarderobe hvor man har plass til det meste av yttertøy og sko.

Soverom |

Leiligheten har ett soverom av god størrelse. Soverommet, med inngang fra stuen, er målt til ca. 8,8 kvm, og fremstår svært moderne med flott gulv og stilig fargevalg på veggene. Her har man god plass til dobbeltseng og nattbord samt en stor skyvedørsgarderobe.

Bad |

Det lekre badet er helfliset, og holder en høy standard. Rommet er innredet med vegghengt toalett, helstøpt servant, skuffer under servant med slette fronter, dusjdører i klart glass, opplegg for vaskemaskin. Det er varme i gulv.

Kjøkken |

Kjøkkenet har åpen løsning mot stuen. Den flotte kjøkkeninnredning har slette fronter, laminat benkeplate, over

benkeplaten er det benyttet fliser, stål oppvaskkum, ventilator. Innredningen er levert av Norema. Av integrerte hvitevarer har du induksjonsplatetopp, stekeovn, mikrobølgeovn, kjø- og frys, oppvaskmaskin. Integrerte hvitevarer medfølger.

Stue |

Stuen kan enkelt innredes med sofahjørne, spisebord og ønskelig møblement.

Stue/kjøkken er målt til ca. 19,4 kvm. Av varmekilder i stuen har du balansert ventilasjon og radiator. Siden dette er en hjørneleilighet får du også et ekstra vindu i stuen, noe som gir godt dagslys fra flere himmelretninger.

Fra stuen er det utgang til balkong! Den er målt til ca. 7,8 kvm. Her har man gode solforhold på ettermiddagstid, samt tak over balkong.

Du har også tilgang til en bod i underetasje.

For den utfyllende tekniske standard for øvrig, henvises det til vedlagte tilstandsrapport.

FERDIGATTEST / MIDLERTIDIG BRUKSTILLATELSE

Det foreligger ferdigattest datert 07.11.2022 vedrørende Nybygg.

Energi

ELEKTRISK ANLEGG

Det gjøres oppmerksom på at en tilstandsrapport kun inneholder en forenklet kontroll av det elektriske anlegget.

Det fremgår av selgers egenerklæring/den bygningskyndiges tilstandsrapport at det mangler/ikke er fremlagt samsvarserklæring (er) for hele/deler av det elektriske anlegget.

OPPVARMING

Varme i gulv på bad. Ellers elektrisk oppvarming. Balansert ventilasjon med varmegjennvinning.

ENERGIMERKING

Energiattest med energimerke Oppvarmingskarakter Lys grønn - Energikarakter A

Økonomi/drift

KOMMUNALE AVGIFTER

Kr. 10 301 pr. år Inkluderer eiendomsskatt, vann og avløp, renovasjon.

Det gjøres oppmerksom på at det kan forekomme variasjoner i avgiftene som følge av forbruk og eventuelle endringer i gebyrer/avgifter.

EIENDOMSSKATT

Eiendomsskatt er beregnet til: 3.111 og er inkl i de kommunale avgiftene.

FORDELING FELLESKOSTNADER

Fellesutgifter: kr 1 496,- pr.mnd.

Bygningsforsikring, strøm fellesareal, vedlikehold, kabel-TV, internett og andre driftskostnader.

FASTE LØPENDE KOSTNADER

For aktuell leilighet vil dette blant annet være strøm etter forbruk og forsikring etc.

SPESIFIKASJON AV FELLESGJELD

Sameiet har ikke gjeld pt.

Overnevnte informasjon er hentet fra forretningsfører.

ÅRSREGNSKAP

Ifølge regnskap pr 31.12.23 hadde sameiet følgende tall:

- Overskudd kr 74 366,-

- Disponible midler kr 864 997,-

For ytterligere informasjon se årsberetning og regnskap som følger i salgsoppgaven. Vi oppfordrer interessenter til å sette seg grundig inn i disse.

FORSIKRING MED POLISENUMMER

Gjensidige Forsikring Polisenummer: 90027826

FORMUESVERDI

Formuesverdi for inntektsåret 2022: Som primærbolig Kr. 704 337,- Som sekundærbolig Kr. 2 817 348,-

SAMEIE

Sameie: SAMEIET SANDSLIMARKA 33, Orgnr: 827065722

Sameiet Sandslimarka 33 består av 165 seksjoner hvor OBOS er forretningsfører.

Felles sykkelparkering utendørs og innendørs med vaskeanlegg i garasjen.

Det er stor felles gjesteparkering i garasje til bruk for sameiets gjester. 5 av plassene er ifølge vedtektene avsatt til bildeling.

FORRETNINGSFØRER

OBOS

STYREGODKJENNING

Det er ikke krav til styregodkjenning av ny eier.

Diverse

TEKNISKE INSTALLASJONER

Innvendige vann og avløpsrør er fra 2022

Boligen har sluk og avløpsrør i plast.

Det er benyttet rør-i-rør, plastrør til vannforsyningsrør.

Sikringsskapet er montert i gangen og inneholder automatsikringer. Sikringsskapet er ikke videre undersøkt da dette krever spesialkompetanse.

DYREHOLD

Det er tillatt med dyrehold.

DIVERSE

Følgende hvitevarer medfølger i handelen: alle hvitevarene medfølger.

Alle innvendige og utvendige arealangivelser er hentet fra vedlagte takstdokumenter og er ikke kontrollmålt av megler.

Det gjøres oppmerksom på at megler ikke har innhentet særskilte opplysninger om det finnes pålegg fra E.Verk eller brann/feiervesen på eiendommen.

I internettannonsen, salgsoppgaven og eventuell avisannonse er det bruken av boligens rom som er opplyst, selv om denne kan være i strid med dagens krav for tilsvarende bruk.

ANNET

Vi i Eie Eiendomsmegling Bergen etterstreber å ha de beste boligannonse i Norge og vi er stolte av å ha tilknyttet oss det som etter vår mening er de beste på styling og bilder i landet. Stylistene og fotografene i HEEM jobber eksklusivt for Eie Eiendomsmegling i Bergen. Slik kan vi love det beste resultatet for våre kunder.

Valg av eiendomsmevlingsforetak skal være frivillig. Eiendomsmevlingsforetak kan ikke inngå oppdrag om eiendomsmevling dersom inngåelsen av oppdraget er satt som vilkår i avtale om annet enn eiendomsmevling, f.eks. tilbud om lån eller andre banktjenester, jf. Lov om eiendomsmevling § 6-3 (3).

RADONMÅLING

Fra og med 1. januar 2014 må alle som leier ut bolig ha gjennomført radonmåling av boligen og kunne fremvise dokumentasjon på at radonnivåene er forsvarlig. Kravet gjelder alle typer utleieboliger, både de som leies ut av det offentlige, virksomheter og private, inkludert leiligheter og hybler i tilknytning til egen bolig. Også institusjoner o.l. omfattes dersom beboerne betaler leie.

Offentlige forhold

FORPLIKTELSER, RETTIGHETER OG SERVITUTTER

Kommunen har lovbestemt første prioritets pant (legalpant) i eiendommen for eventuelle ubetalte kommunale skatte- og avgiftskrav. De andre sameierne/sameiet har panterett i seksjonen for felleskostnader samt andre krav som følge av sameieforholdet. Pantekravet kan ikke overstige et beløp som for den enkelte bruksenhet overstiger 2 ganger folketrygdens grunnbeløp på det tidspunkt tvangsdekning besluttes gjennomført, jf. lov om eierseksjoner § 31 første ledd.

Eiendommens servitutter følger av dens grunnboksblad. For servitutter eldre enn fradelingsdato og eventuelle arealoppføringer som kan ha betydning for denne matrikkelenhet henvises det til hovedbruket / avgivereiendommen. For festenummer gjelder henvisningen servitutter eldre enn festekontrakten. Ta kontakt med megler for mer informasjon.

Kjøper er gjort kjent med at ingen kan kjøpe eller på annen måte erverve flere enn 2 boligseksjoner i samme eierseksjonssameie, jf. lov om eierseksjoner § 23, første ledd

Kommunen har lovbestemt første prioritets pant (legalpant) i eiendommen for eventuelle ubetalte kommunale skatte- og avgiftskrav.

1923/901098-1/106 Bestemmelse om veg
24.04.1923

Overført fra: 4601-116/8

Gjelder denne registerenheten med flere

1927/901325-1/106 Erklæring/avtale
24.05.1927

Grensegangssak

Overført fra: 4601-116/8

Gjelder denne registerenheten med flere

1940/302868-2/106 Bestemmelse om veg
02.10.1940

rettighetshaver:Knr:4601 Gnr:99 Bnr:13

Bestemmelse om gjerde

Overført fra: 4601-116/8

Gjelder denne registerenheten med flere

1940/302868-3/106 Bestemmelse om gjerde
02.10.1940

Overført fra: 4601-116/8

Gjelder denne registerenheten med flere

1944/303678-2/106 Bestemmelse om veg
20.11.1944

rettighetshaver:Knr:4601 Gnr:99 Bnr:16

Bestemmelse om gjerde

Overført fra: 4601-116/8

Gjelder denne registerenheten med flere

1944/303989-1/106 Erklæring/avtale
16.12.1944

rettighetshaver:Knr:4601 Gnr:116 Bnr:16

Best. om fiskerett

Bestemmelse om veg

Overført fra: 4601-116/8

Gjelder denne registerenheten med flere

1945/301186-2/106 Bestemmelse om veg
21.04.1945

rettighetshaver:Knr:4601 Gnr:116 Bnr:17

Bestemmelse om gjerde

Overført fra: 4601-116/8

Gjelder denne registerenheten med flere

1945/301187-2/106 Bestemmelse om veg
21.04.1945
rettighetshaver:Knr:4601 Gnr:116 Bnr:18
Bestemmelse om gjerde
Overført fra: 4601-116/8
Gjelder denne registerenheten med flere

1945/302292-2/106 Bestemmelse om veg
11.08.1945
rettighetshaver:Knr:4601 Gnr:116 Bnr:19
Bestemmelse om gjerde
Overført fra: 4601-116/8
Gjelder denne registerenheten med flere

1951/301456-1/106 Erklæring/avtale
06.03.1951
Overført fra: 4601-116/8
Gjelder denne registerenheten med flere

1958/300503-1/106 Skjønn
01.02.1958
I anledning veigrunn til veianlegget Rådal-Håvardsthun-Flesland
Overført fra: 4601-116/8
Gjelder denne registerenheten med flere

1961/306884-1/106 Erklæring/avtale
07.11.1961
Rettighetshaver: Televerket
Bestemmelser om telefonledninger/stolper/kabler/grøfter m.v.
Overført fra: 4601-116/8
Gjelder denne registerenheten med flere

1980/16505-2/106 Bestemmelse om vannledn.
03.07.1980
rettighetshaver:Knr:4601 Gnr:116 Bnr:105
Best. om rep. og vedl.hold
Kan ikke slettes uten samtykke fra kommunen
Overført fra: 4601-116/8
Gjelder denne registerenheten med flere

1981/15697-1/106 Bestemmelse om veg
07.07.1981
rettighetshaver:Knr:4601 Gnr:116 Bnr:105
Rett til å heve veien p.g.a. kloakkledning.
Anleggsseksjonen må samtykke i evt. slettelse.
Overført fra: 4601-116/8
Gjelder denne registerenheten med flere

1981/29022-1/106 Bestemmelse om vannledn.
11.12.1981
rettighetshaver:Knr:4601 Gnr:116 Bnr:5
rettighetshaver:Knr:4601 Gnr:116 Bnr:8
Solidarisk ansvar for reperasjon og vedlikehold av fellesledninger
m.v.
Kan ikke slettes uten samtykke fra kommunen
Overført fra: 4601-116/8
Gjelder denne registerenheten med flere

2019/443163-1/200 Bestemmelse om nettstasjon

15.04.2019 21:00
Rettighetshaver:BKK AS
Org.nr: 976944801
Bestemmelse om vedlikehold av anlegg/ledninger
Bestemmelse om (begrensning av) endring i terrenget i
nærheten av anlegg
Bestemmelse om bebyggelse i nærhet av anlegg
Bestemmelse om adkomstrett
Overført fra: 4601-116/8
Gjelder denne registerenheten med flere

2021/321443-1/200 Bestemmelse om adkomstrett
17.03.2021 21:00
rettighetshaver:Knr:4601 Gnr:116 Bnr:127 Snr:1 - 10
Gjelder denne registerenheten med flere

2021/321443-2/200 Bestemmelse om parkering
17.03.2021 21:00
rettighetshaver:Knr:4601 Gnr:116 Bnr:127 Snr:1 - 10
Gjelder denne registerenheten med flere

2021/321443-3/200 Rett til utskilt tomt
17.03.2021 21:00
rettighetshaver:Knr:4601 Gnr:116 Bnr:127 Snr:1 - 10
Gjelder denne registerenheten med flere

2021/333367-1/200 Bestemmelse om vann/kloakk
19.03.2021 21:00
Rettighetshaver:BERGEN KOMMUNE
Org.nr: 964338531
Bestemmelse om bebyggelse i nærhet av anlegg
Adkomstrett for drift og vedlikehold av anlegg/ledninger/kabler
Bestemmelse om (begrensning av) endring i terrenget i
nærheten av anlegg
Gjelder denne registerenheten med flere

2021/333421-1/200 Bestemmelse om adkomstrett
19.03.2021 21:00
rettighetshaver:Knr:4601 Gnr:116 Bnr:179 Snr:1 - 2
Gjelder denne registerenheten med flere

2021/333421-2/200 Bestemmelse om parkering
19.03.2021 21:00
rettighetshaver:Knr:4601 Gnr:116 Bnr:179 Snr:1 - 2
Bestemmelse om vedlikehold
Gjelder denne registerenheten med flere

2021/314161-1/200 Seksjonering
16.03.2021 21:00
snr: 99
formål: Bolig
tilleggsdel: Bygning
sameiebrøk: 74/11278

UTLEIE
Seksjonseieren disponerer fritt over egen seksjon med de
begrensningene som følger av sameieforholdet og
eierseksjonsloven, jf. eierseksjonsloven § 24. Seksjonseieren

kan fritt selge, pantsette og leie ut sin egen seksjon. Utleie skal meldes styret.

VEI/VANN/KLOAKK

Eiendommen er tilknyttet privat til offentlig vei. Offentlig vann og avløp ifølge Bergen kommune.

Vi gjør oppmerksom på at private ledninger vedlikeholdes for eiers regning. For private fellesledninger er der normalt tilknyttet solidarisk vedlikeholdsplikt.

REGULERING

Området er regulert til boligbebyggelse ifølge Bergen kommune. Området er i henhold til gjeldende kommuneplan avsatt til sentrumsformål ifølge Bergen kommune.

Reguleringsplaner på grunnen:

PlanID: 61500000

Plantype: 35

Plannavn: YTREBYGDA. GNR 116 BNR 107 MFL., SANDSLI VEST

Status: 3 - Endelig vedtatt arealplan

Ikrafttrådt: 08.12.2015

Saksnr: 201721769

Dekningsgrad: 100,0 %

Reguleringsformål (Reguleringsplaner på grunnen):

PlanID: 61500000

Reguleringsformål: 1113 - Boligbeb. - blokkbebyggelse

Dekningsgrad: 92,7 %

PlanID: 61500000

Reguleringsformål: 2015 - Gang- sykkelveg

Dekningsgrad: 4,9%

PlanID: 61500000

Reguleringsformål: 2018 - Annen vegg grunn, tekn. anl.

Dekningsgrad: 2,3%

PlanID: 61500000

Reguleringsformål: 2800 - Komb. formål samf.anl. - teknisk infrastr.tras.

Dekningsgrad: 0,1 %

PlanID: 61500000

Reguleringsformål: 2011 - Kjøreveg

Dekningsgrad: < 0,1 % (0,9 m²)

PlanID: 61500000

Reguleringsformål: 1310 - Kontor

Dekningsgrad: < 0,1 % (0,0 m²)

PlanID: 61500000

Reguleringsformål: 1800 - Kombinert bebyggelse og anleggsformål

Dekningsgrad: < 0,1 % (0,0 m²)

PlanID: 61500000

Reguleringsformål: 1810 - Forretning, kontor

Dekningsgrad: < 0,1 % (0,0 m²)

Hensynssoner (Reguleringsplaner på grunnen):

PlanID: 61500000

Sonetype: 140 - Frisiktsone

Dekningsgrad: 0,4 %

Kommuneplan:

PlanID: 65270000

Plannavn: KOMMUNEPLANENS AREALDEL 2018

Ikrafttrådt: 19.06.2019

Dekningsgrad: 100,0 %

Arealformål i kommuneplanen:

PlanID: 65270000

Arealstatus: 1 - Nåværende

Arealformål: 1130 - Sentrumsformål

Beskrivelse: Byfortettingssone

Områdenavn: BY

Dekningsgrad: 99,4%

PlanID: 65270000

Arealstatus: 2 - Framtidig

Arealformål: 1001 - Bebyggelse og anlegg

Beskrivelse: Ytre fortettingssone

Områdenavn: Y

Dekningsgrad: 0,6%

Hensynssoner Gul støy i kommuneplanen:

PlanID: 65270000

Hensynssonetype: KpStøySone

Hensynssonenavn: H220_7

Beskrivelse: Fana skytterlag - gul sone

Dekningsgrad: 100,0 %

Planer i nærheten av eiendommen:

PlanID: 70500000

Plantype: 35

Plannavn: YTREBYGDA. GNR 116 BNR 115, SANDSLIHAUGEN

Planstatus: 1

Saksnr: 202220668

PlanID: 66080000

Plantype: 35

Plannavn: YTREBYGDA. GNR 116 BNR 127, SANDSLIMARKA

Planstatus: 5

Saksnr: 201813690

PlanID: 64740000

Plantype: 35

Plannavn: YTREBYGDA. GNR 116 BNR 115, SANDSLIHAUGEN

Planstatus: 5

Saksnr: 201520477

PlanID: 63440000

Plantype: 35

Plannavn: YTREBYGDA. GNR 116 BNR 86 MFL., KNUTEPUNKT SANDSLI

Planstatus: 5

Saksnr: 202220448

PlanID: 62150000

Plantype: 35

Plannavn: YTREBYGDA. GNR 116 BNR 114, 217 MFL.,

SANDSLİKRYSSET

Planstatus: 3

Saksnr: 200907087

Godkjente tiltak i nærheten av eiendommen:

Eiendom: 116/207

Bygningsnr: 9529101-2

Endring: Tilbygg

Bygningstype: Kontor- og adm.bygning rådhus

Status: Igangsettingstillatelse

Dato: 09.07.2015

Saksnr: 201435946

Kopi av basiskart og planinformasjon er vedlagt salgsoppgave. Vi oppfordrer interessenter til å gjøre seg kjent med disse.

Kjøpsvilkår

OVERTAGELSE

Overtagelse etter avtale med selger.

PRISANTYDNING, OMKOSTNINGER OG EVT. FELLESGJELD

kr 2 990 000,- (Prisantydning)

Omkostninger:

kr 240,- (Pantattest kjøper)

kr 500,- (Tingl.gebyr pantedokument)

kr 500,- (Tingl.gebyr skjøte)

kr 74 750,- (Dokumentavgift (forutsatt salgssum: 2 990 000,-))

kr 75 990,- (Omkostninger totalt ved prisantydning)

kr 3 065 990,- (Totalpris inkl omkostninger)

Valgfrie omkostninger:

kr 9 950,- (Boligkjøperpakke (valgfritt))

kr 3 075 940,- (Totalpris inkl omk og valgfrie omkostninger)

BOLIGSELGERFORSIKRING

Det er ikke tegnet boligselgerforsikring ifbm. salget. Det er likevel utarbeidet en egenerklæring som interessenter bør gjøre seg kjent med før budgivning. Egenerklæringsskjema er vedlagt salgsoppgaven.

BETALINGSBETINGELSER

Fullstendig kjøpesum samt omkostninger skal være disponibelt på meglers klientkonto innen dato for overtagelse. Kjøpesummen skal innbetales fra norsk finansinstitusjon og/eller kjøpers konto i norsk finansinstitusjon. Eventuell egenkapital skal innbetales i én samlet betaling fra kjøpers egen konto i norsk finansinstitusjon.

VEDERLAGET

Følgende er avtalt om meglers vederlag:

Provisjon: 40.000.-

Tilrettelegging: 12.900.-

Grunnpakke: 10.900.-

Markedspakke: 15.990.-

Oppgjørshonorar: 7.990.-

Dersom handelen ikke kommer i stand eller at oppdraget sies opp har megleren krav på dekning for påløpte timer, påløpte visninger, grunn og markedspakke samt utlegg.

OPPDRAGSNUMMER

95-24-0317

Kjøpsinformasjon

BUDGIVNING

Eiendomsmegler skal legge til rette for en forsvarlig avvikling av budrunden. Vi gjør oppmerksom på at det i forbrukerforhold ikke kan inngis bud med kortere akseptfrist enn kl. 12.00 første virkedag etter siste annonserte visning. Eiendomsmegler kan ikke formidle bud med kortere akseptfrist enn dette. Hos EIE stiller vi strengere krav til frister ved budgivning enn det som følger av Forbrukerinformasjon om budgivning punkt 4, vedlagt i salgsoppgaven. Bud skal ikke ha en akseptfrist på mindre enn 30 minutter fra budet inngis. Bud med kortere akseptfrist enn 30 minutter kan bli avvist.

Eiendomsmegler har ikke ansvar for forsinkelser som skyldes tekniske feil. Akseptfristen er absolutt, det vil si at selger må akseptere budet og kjøper meddeles aksepten innen utløpet av akseptfristen. Dersom du utsetter inngivelse av bud til tett opp mot akseptfristen på et annet bud er det en reell fare for at eiendommen kan bli solgt før ditt bud kommer frem til megler og/eller megler rekker å bringe budet videre til selger. Husk alltid å ringe megler etter at du har sendt et bud eller budforhøyelse, for å forsikre deg om at budet er mottatt og kan formidles til selger. For øvrig vises det til vedlagte forbrukerinformasjon om budgivning.

Alle bud og budforhøyelser skal være skriftlig. I tillegg må legitimasjon være fremlagt, og budet skal signeres av budgiver. Eiendomsmegler kan ikke formidle bud før disse kravene er oppfylt. Vi oppfordrer til å inngi bud elektronisk, ved å trykke på "Gå til budgivning" på eiendommens hjemmeside på eie.no eller

ved å trykke på knappen "Gi bud" i finn-annonsen. Ved å benytte denne tjenesten vil vilkårene om legitimasjon og signatur fra budgiver være oppfylt. Som kjøper og selger hos EIE vil du få tilsendt budjournalen etter at handel er inngått. Dette innebærer at alle bud vil bli gjort kjent for partene i den endelige kjøpsavtalen. Øvrige budgivere kan be om å få en kopi av budjournalen i anonymisert form. Det er viktig at du gjør deg kjent med all informasjon om boligen, og at du har spurt om det du eventuelt lurer på, før du legger inn et bud.

BOLIGKJØPERPAKKE OG BOLIGKJØPERFORSIKRING

EIE har sammen med vår samarbeidspartner lansert et gunstig forsikringskonsept for deg som kjøper bolig gjennom EIE.

Kjøpere (ikke juridiske personer) har anledning til å tegne Boligkjøperpakken. Denne kan inkludere bl.a. husforsikring, innboforsikring, dobbel rentedekning, flytteforsikring og boligkjøperforsikring som gir deg juridisk bistand dersom du ønsker å reklamere på boligkjøpet. Kjøpere (ikke juridiske personer) kan også velge å kun tegne boligkjøperforsikring.

Boligkjøperpakken/boligkjøperforsikring må tegnes senest i forbindelse med kontraktsmøtet.

Produktark for boligkjøperpakken og boligkjøperforsikring ligger vedlagt i salgsoppgaven. Ta kontakt med megler for ytterligere informasjon.

LOVANVENDELSE

Generelle bestemmelser Salgsoppgaven er basert på de opplysningene selger har gitt til megler, den bygningssakyndiges tilstandsrapport, samt opplysninger innhentet fra kommunen, Kartverket og andre tilgjengelige kilder. Det er viktig at kjøper setter seg grundig inn i alle salgsdokumentene, herunder salgsoppgave, tilstandsrapport og selgers egenerklæring. Kjøper anses kjent med forhold som er tydelig beskrevet i salgsdokumentene, og slike forhold kan ikke påberopes som mangler. Dette gjelder uavhengig av om kjøper har lest dokumentene. Alle interessenter oppfordres til å undersøke eiendommen nøye, gjerne sammen med fagkyndig før bud inngis. Kjøper som velger å kjøpe usett kan ikke gjøre gjeldende som mangel noe han burde blitt kjent med ved undersøkelsen. Dersom det er behov for avklaringer, anbefaler vi at interessenter rådfører seg med eiendomsmegler eller egne rådgivere før det legges inn bud.

En bolig som har blitt brukt i en viss tid, har vanligvis blitt utsatt for slitasje og skader kan ha oppstått. Slik bruksslitasje må kjøper regne med, og det kan avdekkes enkelte forhold etter overtakelse som nødvendiggjør utbedringer. Normal slitasje og skader som nødvendiggjør utbedring, er innenfor hva kjøper må forvente og vil ikke utgjøre en mangel. Kjøper og selgers rettigheter og plikter reguleres av avtalen mellom partene, samt informasjonen som har vært tilgjengelig for kjøperen i forbindelse med handelen. Avtalen utfylles av avhendingsloven, og det gjelder ulike avtalevilkår avhengig av om kjøper er forbrukerkjøper eller ikke. Dette er nærmere beskrevet nedenfor.

På grunn av ulike avtalevilkår kan selger vurdere bud fra en som ikke er forbruker, ulikt fra en forbrukers bud. Dersom kjøper ikke er forbruker, er selger sitt mulige mangelsansvar begrenset fordi eiendommen selges «som den er». Selger kan ikke ta «som den er» forbehold ovenfor en forbrukerkjøper. Selv et lavere bud fra en som ikke er forbruker kan foretrekkes fordi begrensningen i mulig mangelsansvar kan ha egenverdi for selger. Selger står fritt til å forkaste eller akseptere ethvert bud, og er for eksempel ikke forpliktet til å akseptere høyeste bud. Budgiver skal i budskjemaet avgi egenerklæring om budgiver er forbruker eller næringsdrivende/person som hovedsakelig handler som ledd i næringsvirksomhet.

Forbrukerkjøp - definisjon: Med forbrukerkjøp menes kjøp av eiendom når kjøperen er en fysisk person som ikke hovedsakelig handler som ledd i næringsvirksomhet. Forbruker - avtalevilkår: Eiendommen har en mangel dersom den ikke er i samsvar med kravene som følger av avtalen, eller det foreligger brudd på bestemmelsene i avhendingsloven §§ 3-2 til 3-8. Hvis eiendommen ikke er i samsvar med det kjøperen må kunne forvente ut ifra alder, type og synlig tilstand, kan det være grunnlag for mangelskrav. Det samme gjelder hvis det er holdt tilbake eller gitt uriktige opplysninger om eiendommen. Dette gjelder likevel bare dersom man kan gå ut ifra at det virket inn på avtalen at opplysningen ikke ble gitt eller at feil uriktige opplysninger ikke blir rettet i tide på en tydelig måte. Boligen kan ha en mangel etter avhendingsloven § 3-3 dersom det er avvik mellom opplyst og faktisk innvendig areal, forutsatt at avviket er på 2% eller mer og minimum 1 kvm.

Ved beregning av et eventuelt prisavslag eller erstatning må kjøper selv dekke tap/kostnader opptil et beløp på kr. 10 000 (egenandel).

Ikke-forbruker (næringsdrivende) - definisjon: Hvis kjøper er en juridisk person, eller en fysisk person som hovedsakelig handler som ledd i næringsvirksomhet, vil kjøpet ikke anses som et forbrukerkjøp. Ikke-forbruker - avtalevilkår: Eiendommen har en mangel dersom den ikke er i samsvar med kravene som følger av avtalen. Eiendommen selges «som den er», og selgers ansvar utover det konkret avtalte er da begrenset etter avhendingsloven § 3-9, første ledd andre setning. Avhendingsloven § 3-3 andre ledd fravikes, og hvorvidt boligens arealsvikt utgjør en mangel vurderes etter avhendingsloven § 3-8. Informasjon om kjøpers undersøkelsesplikt, herunder oppfordringen om å undersøke eiendommen nøye, gjelder også for kjøpere som ikke anses som forbrukere.

Uautorisert kopiering eller gjenbruk av all tekst og alle bilder i denne annonse/salgsoppgave er ikke tillatt.

HVITVASKING

Eiendomsmegler er underlagt lov om hvitvasking og tilhørende forskrift. Hvitvaskingsloven pålegger megler å gjennomføre kundetiltak av både selger og kjøper. Dersom kjøper ikke bidrar til at megler får gjennomført kundetiltak, og dette medfører at transaksjonen ikke kan gjennomføres eller blir forsinket misligholder kjøper avtalen. Dette vil kunne gi selger rettigheter

etter avhendingsloven, herunder rett til å heve kjøpet og gjennomføre dekningsalg for kjøpers regning dersom misligholdet er vesentlig. I tilfeller der det er selger som ikke bidrar til at megler får gjennomført løpende kundetiltak underveis i oppdraget må megler stanse gjennomføringen av transaksjonen. Selger vil i så fall ha misligholdt sine forpliktelser, og kjøper vil kunne ha krav mot selger etter avhendingslovens bestemmelser om mislighold og forsinkelse.

Dersom kundetiltak ikke lar seg gjennomføre vil EIE eiendomsmegling ikke kunne bistå med handelen eller foreta oppgjør.

PERSONVERN

Som interessent, budgiver og kjøper vil dine personopplysninger bli registrert og lagret. Som eiendomsmeglingsforetak har vi plikt til å oppbevare kontrakter og dokumenter i minst 10 år, jf. eiendomsmeglingsforskriften § 3-7 (3). Dette innebærer at mulighetene for å få slettet personopplysninger er begrenset. Du kan lese om vår behandling av personopplysninger i vår personvernerklæring på <https://eie.no/eiendom/personvernerklaering>

EIE VEKST

EIE AS, og i noen tilfeller eiendomsmeglerforetak som er tilknyttet kjeden EIE eiendomsmegling, har eierinteresser i selskaper som leverer produkter og tjenester som våre kunder tilbys i forbindelse med eiendomstransaksjonen. Les mer om dette på <https://eie.no/eiendom/eie-investerer>

Megler

AVDELING

Mekleriet Vest AS
EIE Bergen Vest og Fyllingsdalen
Org. nr: 823590342
Nedbergeveien 11
5178 Loddefjord
Tlf: 55 50 03 00

ANSVARLIG MEGLER

Eiendomsmegler | Salgsleder | Partner Melissa Larsen Boge

SAKSBEHANDLERE

Melissa Larsen Boge
EIE Bergen Vest og Fyllingsdalen
Eiendomsmegler | Salgsleder | Partner
Mob: 91 39 42 82 / E-post: mlb@eie.no

Ξ

Premium rådgivning

EIE eiendomsmegling

DITT NYE HJEM?









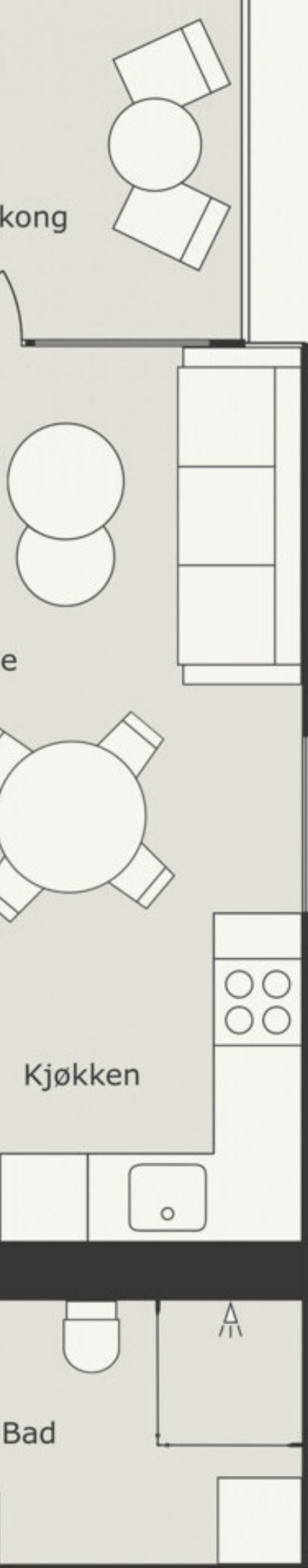



























































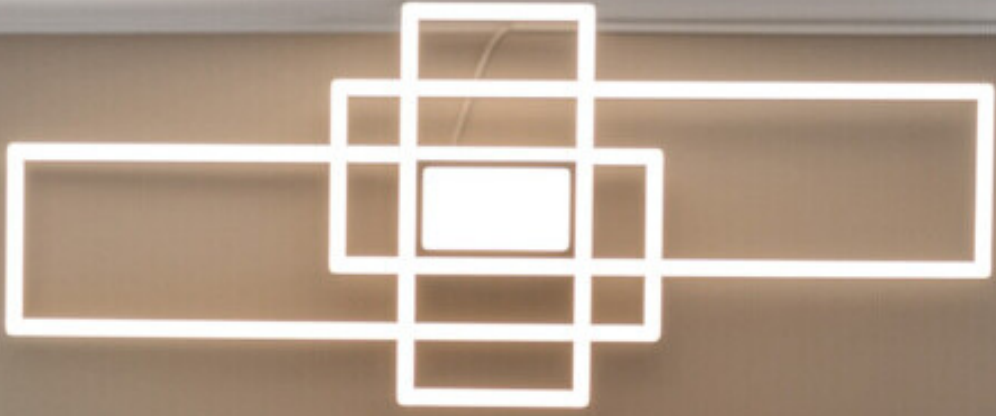

































33C







Sandlimarka 33

Reservoar plasser med gjeldig p-avtale og åpen skilt.
Gjensidig parkering med gjeldig registrering (APP) alle dager 00:00 - 24:00. Se egne skilt.
Parkering forbeholdt utvalgte enkelte plasser!

10 24 00 24 00
MOBILÉN 3906
03464



Sandslimarka 33

Reserverte plasser med gyltig
p-arkord for åpnitid.

Gjesteopphold med gyltig registrering i APP
Alle dager 00:00 - 24:00
Se egne skilt.

Parkering forbudt utover
avmerkede plasser.

110 00 00 00 **Verif Park**

33C











BERGEN
SQUASHSENTER

Think
Aktiv fot

REMA 1000

Bergen Squashsente

Think

Think is Wear

P

49



INTERPADEL

TRACKSYS
Endress+Hauser

ORIS DEN

B

A

P
PARKERING FOR
KUNDEBILDER
Stopp på 40 minutter

REMA
1000
7-23
Alltid
lave priser

VINKAR
SALATBAR
16
REMA 1000









KIWI mini pris
7-23

 Sandsli
Fysioterapi

 Thess
hårdesign

 Lagersjefen
KONKRET MEDIE

KIWI mini pris

 17% BONUS

INFORMASJON & DOKUMENTER





Leilighet
Sandslimarka 33 C
5254 Sandli

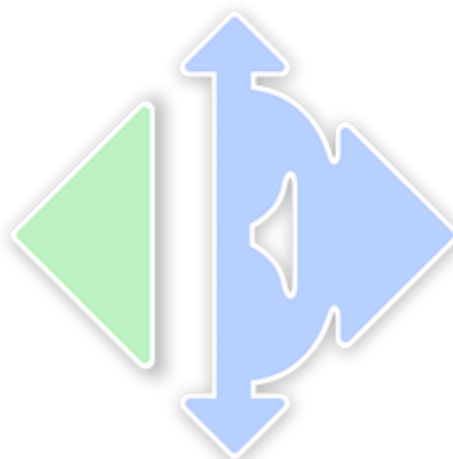

www.e3.no

Boligens tekniske tilstand:

Antall TG

0	TG 0	Ingen avvik
9	TG 1	Ingen vesentlige avvik
0	TG 2	Vesentlige avvik
0	TG 3	Store eller alvorlige avvik
1	TG iu	Ikke undersøkt

Utført av:

Takstmann

Mats Hansen

Dato: 20/11/2024

Rotthaugsgaten 1 C

Bergen 5033

45392791

mats@takstmannmh.no



Dersom bygningsdelen kun har en tilstandsgrad og ikke er beskrevet, betyr det at det ikke er noen avvik i forhold til det som kan forventes. Alder tatt i betraktning.

Takstmannens utdypende vurdering av bygningsdeler med TG 2 og TG 3 finnes på siste siden(e) i denne rapporten.

Denne rapporten er gyldig i 12 mnd.

OM EIERSKIFTERAPPORT™

Rapporten er bygget på BMTFs faglige rammeverk for tilstandsanalyse ved salg av bolig, NS3600 og avhendingslova. I denne tilstandsanalysen legges det stor vekt på å kontrollere bygningsdeler hvor det erfaringsmessig kan oppstå konflikter. Rapporten tilfredsstiller lov om avhending av fast eiendom med endringer i avhendingslova (tryggere bolighandel) fra 1.1.2022.

AVGRENSNING:

EIERSKIFTERAPPORT™ er godkjent av Byggmestrenes Takseringsforbund og kan kun benyttes av BMTF-sertifiserte takstmenn. Rapporten er spesielt godt egnet ved eierskifte av boliger. Rapporten erstatter ikke kjøpers undersøkelsesplikt eller selgers opplysningsplikt i henhold til lov om avhending av fast eiendom.

NIVÅ AV ANALYSEN:

Tilstandsanalysen utføres ved grundige visuelle observasjoner kombinert med undersøkelser, målinger, bruk av egnede instrumenter og registreringer. Dersom det er mistanke til høyt fuktnivå i vegger mot våtrom, eller i rom under terreng kan tilstandsanalysen omfatte destruktive inngrep som for eksempel hullboring i vegger.

Det kan utføres inngrep i vegg eller etasjeskillere ved bad og i rom under terreng for undersøkelse av fukt ved mistanke til alvorlige avvik. Alle bygningsdeler blir undersøkt, med stor vekt på de områdene som takstmannen, erfaringsmessig, kjenner som svake punkter. Selv om takstmannens analyser er svært grundig, kan det forekomme skjulte feil og mangler.

For bolig er referansenivået for de ulike rom og bygningsdeler gitt som krav til tilstandsgrad TG 1, det vil si uten skader og fagmessig riktig utført og i henhold til gjeldende lov/forskrift som gjelder for den aktuelle boligen der ikke tilleggene angir annet. Generelt er referansenivået byggeforskrifter som var gjeldende når bygningen/bygningsdelen ble byggesøkt.

LEVETIDSBETRAKTNINGER:

Når det refereres til levetid er dette basert på takstmannens erfaringstall og Byggforskserien 700.320 Intervaller for vedlikehold og utskifting av bygningsdeler, SINTEF Byggforsk.

Levetidsbetraktningene beregnes med hovedvekt på takstmannens skjønnsmessige vurdering av den enkelte bygningsdelens antatte gjennstående levetid. Dette avhenger også av forskjellige faktorer som kan gjøre seg gjeldende når det gjelder værforhold og bruk.

Levetiden vil variere noe dersom andre kriterier enn teknisk levetid, som for eksempel vedlikehold, estetikk, økonomi, sikkerhet, funksjon eller andre brukerønsker, er lagt til grunn.

VÆR OPPMERKSOM PÅ

Egenerklæringsskjema skal alltid legges frem for rapportansvarlig før tilstandsanalysen påbegynnes. Dersom egenerklæring ikke foreligger, vil dette komme tydelig frem på en av de siste sidene av rapporten under ovenstående overskrift.

Dersom det er lagt frem dokumentasjon av pågående byggesaker og/eller manglende ferdigattest, og/eller midlertidig brukstillatelse. Så vil også dette komme tydelig frem på en av de siste sidene av rapporten under samme overskrift som over.

KOSTNADSVURDERING VED TG3

Dersom det er angitt TG3 på en bygningsdel i denne rapporten, så vil det være angitt et antatt kostnadsoverslag over hva det vil koste å sette den i stand, uten å øke standarden.

PIPER OG ILDSTEDER:

Grundig undersøkelse av piper og ildsteder anbefales utført i samråd med offentlige godkjenningsmyndigheter.

ELEKTRISK ANLEGG OG BRANNFØREBYGGENDE TILTAK:

Ved omsetning av bolig vil man ofte få endring i bruk av det elektriske anlegget. BMTF anbefaler på generelt grunnlag at en registrert elektroinstallatør foretar en kontroll av boliginstallasjon ved eierskifte.

Dette kan for eksempel være en rapport fra periodisk kontroll av boliginstallasjon i henhold til NEK 405-2, som omfatter kontroll av både det elektriske og det branntekniske anlegget.

MER OM TILSTANDSGRADENE I DENNE RAPPORTEN:

TG 0	<p>TG 0 betyr at bygningsdelen ikke har noen avvik.</p> <ul style="list-style-type: none"> * Det er ingen tegn til slitasje. * Dokumentert fagmessig godt utført. * Det er ingen merknader.
TG 1	<p>TG1 betyr at bygningsdelen kan ha mindre avvik.</p> <ul style="list-style-type: none"> * Som forventet i forhold til alder/bruksslitasje. * Strakstiltak anses ikke som nødvendig.
TG 2	<p>TG 2 betyr at bygningsdelen kan ha vesentlige avvik. Eksempler på TG2 kan være at bygningsdelen er:</p> <ul style="list-style-type: none"> * Feil utført. * Skadet, eller symptomer på skade. * Svært slitt. * Nedsatt funksjon. * Utgått på dato. * Kort gjenværende brukstid. * Det er behov for tiltak i nær fremtid. * Det er grunn til overvåkning av denne bygningsdelen.
TG 3	<p>TG 3 betyr at bygningsdelen kan ha store eller alvorlige avvik. Eksempler på TG3 kan være at bygningsdelen er:</p> <ul style="list-style-type: none"> * Har total funksjonssvikt * Fyller ikke lenger formålet * Er en fare for liv og helse <p>Det er et akutt behov for tiltak, og/eller det er avvik fra lover eller forskrifter som gjelder for den aktuelle bygningsdelen eller byggverket.</p>
TG iu	<p>TG iu betyr at bygningsdelen ikke er undersøkt. Denne tilstandsgraden skal kun benyttes unntaksvis. Eksempler kan være:</p> <ul style="list-style-type: none"> * Snødekket tak og krypekjeller uten inspeksjonsmulighet på tidspunktet for analysen * Bygningsdelen, arealet eller rommet er ikke tilgjengelig for inspeksjon på tidspunktet for analysen

EIENDOMSDATA:

Matrikkeldata:	Gnr:116, Bnr: 8
Hjemmelshaver:	Ingvild Skår
Seksjonsnummer:	144
Festenummer:	-
Andelsnummer:	-
Byggeår:	2022
Tomt:	11 631,7 m ²
Kommune:	Bergen

BEFARINGEN:

Oppdragsgiver:	Ingvild Skår
Befaringsdato:	19.11.2024
Fuktmåler benyttet:	Protimeter MMS 2
Vann:	Offentlig
Avløp:	Offentlig
Adkomst:	Offentlig

OM TOMTEN:

Tomten er felles for sameiet. Tomten er opparbeidet med asfalterte veier, belegningsstein, plen og noe beplantning.

OM BYGGEMETODEN:

Fundamentert på antatt faste masser av komprimert sprengstein/grov pukk på fjell, det er ikke foretatt grunnundersøkelser. Gulv mot grunn av betong. Grunnmur og fundamenter av betongkonstruksjoner. Bære- og skillevegger samt etasjeskiller av betong. Ytterveggkonstruksjoner over grunnmur er oppført i betong- og trekonstruksjoner, utvendig er veggene forblendet med teglstein. Vinduer med isolerglass i malte trekarmner. Takkonstruksjonen er utført som flatkonstruksjon, taket er tekket med papp/folie eller tilsvarende. Taket er ikke besikttet.

Grunnmur og drenering:

Forventet levetid for vegg mot terreng av betongvegg eller murt vegg av blokker: 20 - 60 år.

Forventet levetid for drenering: 20 – 60 år avhengig av grunnforhold.

Vegger:

Forventet levetid for veggkonstruksjoner av bindingsverk av tre: 40 - 80 år.

Forventet levetid før omfuging av puss: 20 – 60 år.

Forventet levetid før slemming av mur / forblending med slemming: 30 – 60 år.

Forventet Levetid på utvendig trekledning: 40 - 60 år.

OVERORDNET FAGLIG VURDERING AV EIENDOMMEN:

Avvik som er funnet på befaringdagen står nærmere beskrevet under de aktuelle bygningsdelene. Ved avhending av eiendommen gjøres det oppmerksom på selgers opplysningsplikt og kjøpers undersøkelses plikt iht. Lov om avhending. For rapporter som gjelder leilighet i et sameie eller aksje/andelslag (borettslag) er undersøkelsene begrenset til innvendig i leiligheten og dennes tilleggsdel (boder/kott/altan eller lignende). Fellesarealer og felles bygningsmasse er ikke kontrollert.

ANNET:

Informasjon om sameiet:

Styretsleder: Inge Petersen

Kontaktperson: Inge Petersen

Beliggenhet:

Boligen ligger i et etablert boligområdet på Sandsli, med nærhet til de store arbeidsplassene på Sandsli og Kokstad. Sandsli har to idrettshaller ved Skranevatnet skole og Ytrebygda Kulturhus. Fra eiendommen er det kort avstand til barnehager og skoler. Fanatorget bydelssenter ligger ikke langt unna, og det er heller ikke lang vei Lagunen kjøpesenter og Laguneparken. Her finner man et bredt utvalg handle-, shopping- og servicetilbud. Like nede i hovedveien finner man gode bussforbindelser. I tillegg er det kort kjøreavstand til Bergen lufthavn.

Nøkkelopplysninger:

Organisasjonsnummer: 827 065 722

Navn/foretaksnavn: SAMEIET SANDSLIMARKA 33

Organisasjonsform: Eierseksjoner

Registrert i Enhetsregisteret: 04.05.2021

Stiftelsesdato: 16.03.2021

Takstobjektet:

2-Roms selveierleilighet.

Fra stuen er det utgang til balkong på 7,8m².

Tilhørende leiligheten er det en ekstern bod i underetasjen på 2,7m².

Oppvarming: Varmekabler på badet, radiatorovn i stuen, balansert ventilasjonsanlegg. Teknisk tilstand på varmekilder er ikke kontrollert.

El. Anlegg: Sikringsskapet er montert i gangen og inneholder automatsikringer. Sikringsskapet er ikke videre undersøkt da dette krever spesialkompetanse.

VVS: Leiligheten har sluk og avløpsrør av plast. Det er benyttet rør-i-rør, plastrør til vannforsyningsrør. VVS anlegget er ikke nærmere kontrollert da dette krever spesialkompetanse.

DOKUMENTKONTROLL:

Opplysninger fra hjemmelshaver.

BESKRIVELSE AV INNVENDIGE OVERFLATER (vegger, tak og gulv):

Gulv: Badet har flislagt gulv, resterende rom har parkettgulv.

Vegger: Badet har fliser, resterende rom har malte flater.

Tak: Malte flater.

FORMÅL MED ANALYSEN:

Tilstandsvurderingen er gjennomført for å avdekke eventuelle avvik og mangler ved boligen. Rapporten er utarbeidet i forbindelse med salg av den aktuelle eiendommen. Oppdragsgiver/eier deltok under befaringen med mulighet for å informere om svakheter som bør undersøkes grundigere.

VESENTLIGE ENDRINGER ETTER BYGGEÅR:

Opplysninger fra hjemmelshaver:

- Montert skyvedørsgarderober i gangen og på soverommet i 2022.
 - Montert nye kjøkkenfronter, to nye skrog til overskap samt foliert ventilatoren i 2023.
-

FELLESKOSTNADER:

-

AREALER OG ANVENDELSE:

Arealmålingene i denne rapporten måles etter Norsk Standard 3940. Arealer oppgis i hele kvadratmeter i denne rapporten, og gjelder for det tidspunkt rapporten er datert.

MÅLEVERDIGE AREALER:

Større arealer enn nødvendig åpninger for trapp, heis sjakter og lignende regnes ikke med i etasjens areal. Rom som skal måles må være tilgjengelig, slik at det kan måles. Rommene kan stride mot byggeforskriftene, men likevel være måleverdig.

AREALBEGREPER:

BRA-i =Internt bruksareal
 BRA-e =Eksternt bruksareal
 BRA-b =Innglasset balkong
 TBA =Terrasse- og balkongareal

ENDRINGER:

Rom som ligger utenfor boenheten, men som eier har påvist og/eller opplyst at tilhører boenheten, er oppmålt og inkludert i BRA-e. Det er ikke fremvist dokumentasjon på at rommet tilhører boenheten, med mindre dette er angitt særskilt. Rom utenfor boenheten kan omdisponeres av borettslaget/sameiet og dette kan påvirke boligens BRA. Vær oppmerksom på at NS 3940:2023 og eierseksjonsloven har ulik definisjon av fellesareal. Ved arealmåling gjelder NS 3940:2023 som definerer fellesareal slik: Delen av bygning som brukes av to eller flere bruksenheter eller til bygningens forvaltning, drift eller vedlikehold.

NB:

Ved overgang fra eldre versjon av NS3940 til revidert utgave med nye måleregler, kan det forekomme arealavvik for rapporter som er utført mellom Oktober 2023 og Desember 2024. NS3940:2023 må vurderes til å være gjeldene bransjestandard fram til ny versjon utgis. Dette til tross for at standarden er trukket tilbake juni 2024.

AREAL BOLIG:

Etasje:	BRA-i	BRA-e	BRA-b	TBA	P-Rom m ²	S-Rom m ²
3. Etasje	40	0	0	8	40	0
Kjellerbod	0	3	0	0	0	3
SUM BYGNING	40	3	0	8	40	3
SUM BRA	43					

AREAL GARASJE/UTHUS:

Etasje:	BRA-i	BRA-e	BRA-b	TBA	P-Rom m ²	S-Rom m ²
SUM BYGNING						
SUM BRA						

BRA-i:

Gang(4,5m²), bad/vaskerom(5m²), soverom(8,8m²), stue og kjøkken(19,4m²).

BRA-e:

Kjeller: Ekstern bod(2,7m²).

MERKNADER OM AREAL:

Arealene av hvert rom (nettoareal) summert vil avvike fra oppgitt totalt areal. Dette som følge av at tykkelsen av skillevegger/innervegger og eventuelle sjakter eller piper er trukket fra nettoarealet av hvert rom, men skal iht. målereglene (NS3940) medregnes i totalarealet.

Takstmann har ikke kontrollert seksjoneringspapirer, tegninger eller andre godkjenninger tilknyttet eksterne boder. Eksterne boder er fremvist av eier og kan avvike.

MERKNADER OM ANDRE BYGNINGSDELER:

FORUTSETNINGER: (Værforhold, hindringer, etc.):

Det var ingen hindringer på befaringsdagen. Klimatiske forhold som temperaturforandringer, nedbørsmengde m.m. vil kunne påvirke boligen. Se pkt. Tilleggsopplysninger for ytterligere informasjon.

ANDRE MERKNADER:**TILSTEDE VED BEFARINGEN:**

Hjemmelshaver

BYGGMESTER:

En BMTF-sertifisert takstmann er en byggmester e.l.l. som er medlem av Byggmestrenes Takseringsforbund. Det vil si han/hun har minimum 6 års erfaring med å analysere, reparere og bygge boliger.

Mester er en beskyttet tittel som deles ut av Kongen til den som oppfyller de kvalifikasjonskrav som blir stilt i medhold til lov om mesterbrev i håndverk og annen næring.

Den BMTF-sertifiserte takstmannen skal alltid etterleve de etiske regler og regelverket som gjelder for Byggmestrenes Takseringsforbund.

INTEGRITET:**UAVHENGIG TAKSTMANN**

Denne rapporten er utarbeidet av en uavhengig takstmann uten bindinger til andre aktører i eiendomsbransjen. Takstmannen har verken et ansettelsesforhold til, eller økonomisk interesse i sin oppdragsgivers virksomhet. For nærmere beskrivelse av kravene til takstmannens integritet, se BMTFs etiske retningslinjer på www.BMTF.no

Ansvarlig for rapporten:

Mats Hansen

Tømrersvenn, byggmester og BMTF sertifisert takstmann

20/11/2024



Mats Hansen

1. Våtrom

1.1 Våtrom

TG 1 1.1.1 Overflate vegger og himling

- Det er ikke påvist riss og sprekker.
- Det er ikke påvist sprekker i fuger.
- Det er ikke påvist bom (hulrom) under fliser.
- Det er ikke påvist fuktskader, spor etter skadedyr.

Det er benyttet fliser på veggene og malte flater i himlingen.

Overflatene fremstod med normal bruksslitasje i henhold til alder.

Merknader:

TG 1 1.1.2 Overflate gulv

- Det er ikke påvist riss og sprekker.
- Det er ikke påvist sprekker i fuger.
- Det er ikke påvist bom (hulrom) under fliser.
- Det er ikke påvist spor etter råteskade, muggvekst eller skadedyr.
- Det er ikke påvist knirk i gulvet.

Det er benyttet fliser på gulvet.

Overflatene fremstod med normal bruksslitasje i henhold til alder.

Ved kontroll ble det ikke registrert bom i fliser, det gjøres oppmerksom på at mindre tilfeller av bom i fliser kan oppstå. Når ikke hele flisen har kontakt med underlaget, vil det oppstå luftlommer. Dette blir kalt "bom", og kan medføre at flisen sprekker ved belastning.

Merknader:

TG 1 1.1.3 Membran, tettesjiktet og sluk

- Membranen er fra 2022
- Det er muligheter for å rengjøre sluk.
- Det er ikke boret hull i tilstøtende rom eller fra undersiden. Se under.
- Det er fuktkontrollert med egnet fuktmåleverktøy. Se under.

Det gjøres spesielt oppmerksom på at tekking (membran og mansjetter) ikke er kontrollerbare fordi dette bare kan gjøres ved å demontere fliser. Denne type destruktive undersøkelser blir aldri foretatt ved en tilstandskontroll for eierskifterapport.

Alder og observasjoner gjort på befaringsdagen tilsier at det er membran.

Det er benyttet plastsluk.

Hulltaking:

Det ble ikke gjennomført hulltaking som følge av rommets alder. Hulltaking er en inspeksjonsmetode hvor det borres et inspeksjonshull på 73mm fra tilstøtende rom for å undersøke for fukt/skader. Det er imidlertid gjennomført fuktkontroll med fuktindikator, denne ga ikke utslag for unormale fuktverdier. Hulltaking vil generelt gi en bedre fuktanalyse.

Badet inneholder: Vegghengt toalett, helstøpt servant, skuffer under servant med slette fronter, dusjdører i klart glass, opplegg for vaskemaskin.

Merknader:

2. Kjøkken

TG 1 2.1 Kjøkken

Det er ikke påvist fukt ved kjøleskap, vaskemaskin, varmtvannsbereder eller andre vanninstallasjoner.

Det er ikke påvist avvik i forhold til trykk i vannkran.

Det er ikke påvist avvik i forhold til avrenning fra avløp.

Det er ikke påvist symptomer på fukt og råte i nabokonstruksjoner.

Kjøkkeninnredning med slette fronter, laminat benkeplate, over benkeplaten er det benyttet malte flater, stål oppvaskkum, ventilator.

- Integrert induksjonsplatetopp
- Integrert stekeovn
- Integrert oppvaskmaskin
- Integrert kjøl- og frys

Teknisk tilstand på hvitevarer er ikke kontrollert.

Fuktkontroll som er foretatt med fuktindikator ga ikke unormale fuktverdier i områder der det anses og være fare for fuktvandring. Disse områdene er i hovedsak i underskap under vask, området rundt oppvaskmaskin og på gulv rundt sokkel list.

Merknader:

3. Andre Rom

TG 1 3.1 Andre rom

Generelt: Normal brukslitasje på overflater. Vær oppmerksom på at det som regel vil være diverse mindre hull i overflater etter bilder/hyller etc, og noe misfarge/skjolder hvor bilder, hyller/ møblement etc har vært plassert. På gulv vil det som regel være diverse slitasje, og noe misfarge/ riper og lignende hvor møblement har vært plassert. Dette er normalt i en fraflyttet boenhet, og slike mindre "avvik" er å anse som normalt.

I stuen er det tørkesprekker i overgangen mellom vegg og himling. Dette anses som normalt i nyere bygg de første årene.

Merknader:

4. Vinduer og ytterdører

TG 1 4.1 Vinduer og ytterdører

Det er ikke påvist punkterte glass.

Det er ikke påvist avvik ved beslag, vannbord, omramming, karm eller ytre tetting.

Dører og vinduer vurderes som sikre mot vanninntrengning i konstruksjonen.

Vinduer med isolerglass i malte trekarmer.

Vinduene er fra byggeår.

Vinduene har normal bruksslitasje i henhold til alder.

Altandør med felt av isolerglass.

Dørene er fra byggeår.

Dørene fremstod med normal bruksslitasje i henhold til alder.

Det ble ikke oppdaget punkterte glass eller andre avvik under befaringen. Punkterte glass kan tidvis være vanskelig og observere.

Merknader:

5. Balkonger, verandaer og lignende

TG 1 5.1 Balkonger, verandaer og lignende

Konstruksjonen vurderes som forsvarlig festet.

Det er ikke påvist svekkelser i forankring eller understøtting.

Det er ikke påvist skader, slik som avskalling, deformasjoner, riss, sprekker, råteskader og/eller rust på overflater.

Vannavrenning vurderes som tilstrekkelig.

Fra stuen er det utgang til balkong på 7,8m².

Merknader:

6. VVS

TG 1 6.1 WC og innvendige vann- og avløpsrør

Innvendige vann og avløpsrør er fra 2022

Materiale, sammenkoblingspunkter, kondensisasjon og termisk isolasjon vurderes som tilfredsstillende.

Avløpskapasiteten vurderes som tilfredsstillende.

Lukt fra avløpssystemet vurderes som tilfredsstillende.

Det er WC med innebygget systerne.

Det gjøres oppmerksom på at det kun er synlige rørinstallasjoner som er kontrollert. Rørgjennomføringer som er skjult i vegg er ikke videre undersøkt. Utvendige vann- og avløpsrør er ikke kontrollert.

Det er benyttet kobberør til vannforsyningsrør.

Forventet levetid kobberør: 25-50 år.

Boligen har sluk og avløpsrør i plast.

Forventet levetid for sluk av plast: 30-50 år.

Merknader:

TG iu 6.2 Varmtvannsbereder

Varmtvannsberederen er felles for sameiet. Varmtvannsberederen/fellesanlegget er ikke kontrollert.

Merknader:

TG 1 6.3 Ventilasjon

Ventilasjonsanlegget var nytt i 2022

Boligen har balansert ventilasjon.

Tilluft, avtrekk og luftutveksling vurderes som tilfredsstillende.

Boligen har balansert ventilasjonsanlegg med varmegjenvinning.

Normalt vedlikehold/service og rens av ventilasjonsanlegget må utføres ved behov.

Merknader:

7. Elektrisk anlegg og samsvarserklæring

7.1 Elektrisk anlegg og samsvarserklæring

Når det gjelder resultater fra det lokale el-tilsynet: Se eventuelt eiers egenerklæringsskjema.

El. Anlegg: Sikringsskapet er montert i gangen og inneholder automatsikringer. Sikringsskapet er ikke videre undersøkt da dette krever spesialkompetanse.

Undertegnede takstmann har ikke fagkompetanse/spesialkompetanse til å utføre kontroll av elektriske anlegg og elektriske installasjoner. Det stilles strenge krav til kompetanse for kontroll av elektriske anlegg. Det anbefales på generelt grunnlag at registrert/autorisert elektroinstallatør/kontrollør foretar en kontroll av hele det elektriske anlegget.

Vurderingen av det elektriske anlegget er basert på visuell besiktigelse, opplysninger gitt av eier med eventuell tilhørende fremvist dokumentasjon, samt standard sjekklister (begrensede undersøkelser sammenlignet med godkjent elkontroll).

Branntekniske forhold:

Alle boliger skal ha brannalarmanlegg eller røykvarslere. Minimumskravet er at man har minst én røykvarsler i hver etasje i boligen.

Alle boliger skal ha sløkkeutstyr som husbrannslange, eller brannslukningsapparat. Brannslukningsapparatet må være på minst 6 kg (effektivitetsklasse på minst 21 A for skumapparat). Ved bruk av brannslange skal brannslangen være tilkoblet fast vannforsyning, det anbefales kuleventil (type kran).

Merknader:

Vær oppmerksom på:

Egenerklæringsskjema er levert før oppstart av oppdraget.

Det er ingen avvik i forhold til rømming og romhøyde, ut ifra gjeldende forskrifter for da boligen/rommene ble byggemeldt.

Innvendige rekkverk og håndrekker er i henhold til gjeldende forskrifter når bygningsdelen ble byggesøkt.

Tilleggsopplysninger:

Den bygningssakkyndige har ikke kontrollert om det foreligger offentligrettslige pålegg fra kommunen. Det er ikke kontrollert om det er pågående byggesaker, endringer i reguleringsplan som berører den aktuelle eiendommen eller andre ytre påvirkninger.

Vedrørende egenerklæringsskjema: Skjema vil følge som vedlegg til salgsoppgaven, det anbefales eventuelle interessenter å lese gjennom skjema før et eventuelt salg/kjøp gjennomføres. Det kan være flere relevante/nyttige opplysninger i dette skjema som ikke er videre beskrevet i denne rapporten.

Tilstandsrapporten har en gyldighet på 12 mnd. fra rapportdato. Skulle det oppstå skader, endringer eller annet av betydning ved boligen, oppfordres eier/selger til å informere om forholdene og oppdatere tilstandsrapporten.

I tilstandsrapporten har den bygningssakkyndige ikke gjort undersøkelser/vurderinger av bygningens estetikk og arkitektur, fellesarealer (med mindre boligeieren har vedlikeholdsplikt for fellesarealer), tilleggsbygg som garasje, biloppstillingsplass eller lignende i fellesanlegg/fellesområdet.

Takstmannens vurdering ved TG2:

Takstmannens vurdering ved TG3:

Dette skjema vil være en del av salgsoppgaven

Meglerfirma	Mekleriet Vest AS	Oppdragsnr.	95240317
Adresse	Sandslimarka 33C		
Postnr.	5254	Sted	Sandsli
Er det dødsbo?	<input checked="" type="checkbox"/> Nei <input type="checkbox"/> Ja	Avdødes navn	
Salg ved fullmakt?	<input checked="" type="checkbox"/> Nei <input type="checkbox"/> Ja	Navn hjemmelshaver	
Når kjøpte du boligen?	2022	Hvor lenge har du bodd i boligen?	2 år 6 mnd Har du bodd i boligen siste 12 mnd? <input type="checkbox"/> Nei <input checked="" type="checkbox"/> Ja
I hvilket selskap har du (evt. sameiet/brl/aksjelaget) tegnet bygningsforsikring?	Gjensidige Forsikring	Polise/avtalenr	90027826
Selger 1 Fornavn	Ingvild	Etternavn	Skår

SPØRSMÅL FOR ALLE TYPER EIENDOMMER

(spørsmål som besvares med «Ja», skal beskrives nærmere i feltet

«Kommentar»)

1. Kjenner du til om det er/har vært feil ved våtrommene, f.eks. sprekker, lekkasje, råte, lukt eller soppskader?

Nei Ja Kommentar

2. Kjenner du til om det er utført arbeid på bad/våtrom? Hvis nei, gå til punkt 3.

Nei Ja, kun faglært Ja, både av faglært og ufaglært / egeninnsats Ja, kun av ufaglært / egeninnsats

Firmanavn

Redegjør for hva som ble gjort av hvem og når:

2.1 Ble tettesjikt/membran/sluk oppgradert/fornytt?

Nei Ja

Firmanavn

Redegjør for hva som ble gjort av hvem og når:

2.2 Foreligger det dokumentasjon på arbeidene?

Nei Ja Kommentar

2.3 Dersom arbeidet er søknadspliktig (f.eks. bruksendring fra bod til bad, brudd på brannskille), er arbeidet byggemeldt?

Nei Ja Kommentar

3. Kjenner du til om det er/har vært feil på vann/avløp, herunder rørbrudd, tilbakeslag, tett sluk eller lignende?

Nei Ja Kommentar

4. Kjenner du til om det er/har vært utført arbeid/kontroll på vann/avløp?

Nei Ja, kun faglært Ja, både av faglært og ufaglært / egeninnsats Ja, kun av ufaglært / egeninnsats

Firmanavn

Redegjør for hva som ble gjort av hvem og når:

5. Kjenner du til om det er/har vært problemer med drenering, fuktinnsig, øvrig fukt eller fuktmerker i underetasje/kjeller?

Nei Ja Kommentar

6. Kjenner du til om det er/har vært problemer med ildsted/skorstein/pipe, f. eks. dårlig trekk, sprekker, pålegg etter tilsyn, fyringsforbud eller lignende?

Nei Ja Kommentar

7. Kjenner du til om det er/har vært skjevheter/setningsskader, f. eks. riss/sprekker i mur, skjeve gulv eller lignende?

Nei Ja Kommentar

8. Kjenner du til om det er/har vært sopp/råteskader i boligen?

Nei Ja Kommentar

9. Kjenner du til om det er/har vært insekter/skadedyr i boligen som f.eks. rotter, mus, skjeggkre, maur eller lignende?

Nei Ja Kommentar

10. Kjenner du til om det er/har vært utettheter i terrasse/garasje/tak/fasade?

Nei Ja Kommentar

11. Kjenner du til om det har vært utført arbeider på terrasse/garasje/tak/fasade?

Nei Ja, kun faglært Ja, både av faglært og ufaglært / egeninnsats Ja, kun av ufaglært / egeninnsats

Firmanavn

Redegjør for hva som ble gjort av hvem og når:

12. Kjenner du til om det er/har vært utført arbeider på el-anlegget eller andre installasjoner (f.eks. oljetank, sentralfyr, ventilasjon)? Hvis nei, gå til punkt 13.

Nei Ja, kun faglært Ja, både av faglært og ufaglært / egeninnsats Ja, kun av ufaglært / egeninnsats

Firmanavn

Bergen Rørteknikk AS

Redegjør for hva som ble gjort av hvem og når:

Utbygger og Bergen Rørteknikk AS gjennomførte en utbedring på varmesystemet i Sameiet i desember 2023. Det ble gjennomført og kontrollert grunnet problemer med fjernvarmen i noen av leilighetene.

12.1 Foreligger det samsvarserklæring for hele eller deler av det elektriske anlegget (i henhold til forskrift om lavspenningsanlegg)?

Nei Ja Kommentar

13. Kjenner du til om det er utført kontroll av el-anlegget og/eller andre installasjoner (f.eks. oljetank, sentralfyr, ventilasjon)?

Nei Ja Kommentar

14. Har du ladeanlegg/ladeboks for el-bil i dag?

Nei Ja Kommentar

15. Kjenner du til om ufaglærte har utført arbeider som normalt bør utføres av faglærte personer utover det som er nevnt tidligere (f.eks. på drenering, murerarbeid, tømmerarbeid etc.)?

Nei Ja Kommentar

16. Kjenner du til om det er nedgravd oljetank på eiendommen? Hvis nei, gå til punkt 17.

Nei Ja

16.1 Har kommunen gitt dispensasjon til at den nedgravde oljetanken kan bli liggende, f. eks. ved at den nedgravde oljetanken tømmes, saneres eller fylles igjen med masser?

Nei Ja Kommentar

17. Kjenner du til forslag til- eller vedtatte reguleringsplaner, andre planer, nabovarsel, eller offentlige vedtak som kan medføre endringer i bruken av eiendommen eller eiendommens omgivelser?

Nei Ja Kommentar

18. Kjenner du til om det foreligger påbud/heftelser/krav/manglende tillatelser vedrørende eiendommen?

Nei Ja Kommentar

19. Selges eiendommen med utleiedel, leilighet eller hybel eller lignende? Hvis nei, gå til punkt 20.

Nei Ja

19.1 Hvis ja, er rommene som benyttes til ovennevnte godkjent til beboelse (rom til varig opphold) av bygningsmyndighetene?

Nei Ja Kommentar

20. Kjenner du til om det er innredet/bruksendret/bygget ut kjeller eller loft eller andre deler av boligen? Hvis nei, gå til punkt 21.

Nei Ja Kommentar

20.1 Er innredningen/utbyggingen godkjent hos bygningsmyndighetene?

Nei Ja Kommentar

21. Kjenner du til manglende brukstillatelse eller ferdigattest?

Nei Ja Kommentar

22. Kjenner du til om det er foretatt radonmåling?

Nei Ja Kommentar

23. Kjenner du til om det foreligger skaderapporter, tidligere tilstandsvurderinger/rapporter eller målinger?

Nei Ja Kommentar

24. Kjenner du til andre forhold av betydning som kan være relevant for kjøper å vite om (f.eks. tinglyste forhold, private avtaler, nabovarsel, rasfare)?

Nei Ja Kommentar

SPØRSMÅL FOR BOLIGER I SAMEIER/BORETTSLAG/BOLIGAKSJESELSKAP:

25. Kjenner du til om sameie/laget/selskapet er involvert i tvister av noe slag?

Nei Ja Kommentar

26. Kjenner du til vedtak/forslag til vedtak om forhold vedrørende eiendommen som kan medføre økte felleskostnader/økt felles gjeld?

Nei Ja Kommentar Styret har vedtatt å endre felleskostnadene fra 01.01.25 med 5%

27. Kjenner du til om det er/har vært sopp/råteskader/insekter/skadedyr i sameiet/laget/selskapet som f.eks. rotter, mus, maur eller lignende?

Nei Ja Kommentar

28. Kjenner du til om det er/har vært skjeggkre i sameiet/laget/selskapet (i fellesareal eller i andre boliger)?

Nei Ja Kommentar

TILLEGGSKOMMENTAR

Det er montert inn skyvedørgarderobe i gang og på soverom. Kjøkkenet er oppgradert med nye fronter og 2 ekstra skrog.

Sameiet har anbefalt alle leilighetene å tegne serviceavtale på varmesystemet, ta kontakt med megler for mer informasjon vedrørende dette.

På 1-års befaring i 2023 opplyser eier om sprekkdannelser som har oppstått i maling (overgang tak/vegg i stuen). Utbygger informerer om at det ikke utgjør en mangel, da dette kan oppstå som følge av naturlige endringer og krympinger av materiale.

Jeg bekrefter at opplysninger er gitt etter beste skjønn. Jeg er kjent med at dersom jeg har gitt ufullstendige, uriktige eller misvisende opplysninger om eiendommen, vil selskapet kunne søke hel eller delvis regress for sine utbetalinger eller redusere sitt ansvar helt eller delvis, jfr. Vilkår for boligselgerforsikring punkt 9.1 og forsikringsavtaleloven kapittel 4.

Jeg er orientert om at mitt mulige ansvar som selger etter avhendingsloven, eventuelt etter kjøpsloven (aksjeboliger), og om Anticimex Forsikrings boligselgerforsikringstilbud. Jeg er klar over at avtale om tegning av forsikring er bindende fra signering av egenerklæringsskjema. Premietilbudet som er gitt av megler er bindende for Anticimex Forsikring i 6 måneder fra oppdragsinngåelse med megler. Etter dette vil premien og forsikringsvilkårene kunne justeres. Fra 15.12.2024 vil prisene for boligselgerforsikring bli justert opp i henhold til nye premietabeller. Oppdrag inngått eller fornyet før 15.12.2024 vil også få nye priser når disse oppdragene er eldre enn 6 måneder regnet fra oppdragsinngåelsen eller siste fornyelse. Det forutsettes at denne premiejusteringen aksepteres for at boligselgerforsikringen skal være gyldig.

Når premietilbudet ikke lenger er bindende for forsikringsselskapet, må egenerklæringsskjemaet signeres på nytt og eventuelle endringer påføres. Det vil da være forsikringspremien og forsikringsvilkårene på ny signeringsdato som legges til grunn.

Det kan ikke tegnes boligselgerforsikring ved salg av boligeiendom i følgende tilfeller:

- mellom ektefeller eller slektninger i rett oppstigende eller nedstigende linje, søsken, eller
- mellom personer som bor eller har bodd på boligeiendommen og/eller
- når salget skjer som ledd i sikredes næringsvirksomhet/er en næringsseiendom
- etter at boligeiendommen er lagt ut for salg.
- Dersom det ikke foreligger risikovurdering (tilstandsrapport) for boligeiendommen som tilfredsstillere kravene i forskrift til avhendingslova FOR-2021-06-08-1850

Forsikringselskapet kan ved skriftlig samtykke likevel akseptere tegning av forsikring også i ovennevnte tilfeller. Dersom selskapet ikke har gitt skriftlig samtykke, kan erstatningen bortfalle.

Ved oppgjørsoppdrag trer forsikringen i kraft når kontrakten er signert av begge parter, begrenset til siste 12 måneder før overtakelse.

For øvrig oppfordrer selger potensielle kjøpere til å undersøke eiendommen grundig, jf. avhendingsloven § 3-10 og kjøpslovens § 20 (aksjeboliger).

Ved signering av nærværende skjema aksepteres at Buysure AS, Visma Real Estate AS og Signicat AS ikke har ansvar for transaksjonen som tjenesten benyttes til, og ikke kan holdes ansvarlig for eventuelt tap av noen art som følge av brukerfeil, eventuelle feil ved Signicat AS og Visma Real Estate AS sine tjenester eller tredjepartsløsninger, herunder BankID.

Forsikringsvilkårene leser du i sin helhet på:

<https://buysure.no/Anticimex/vilkaar>

Les mer om boligselgerforsikringen og se prislister her:

buysure.no/boligselgerforsikring

Jeg ønsker å tegne boligselgerforsikring, og bekrefter å ha mottatt og lest forsikringsvilkårene og informasjonsbrosjyre til selger i forbindelse med tegning av boligselgerforsikring. Forsikringen trer i kraft på det tidspunkt det foreligger en budaksept mellom partene, begrenset til tolv måneder før overtakelse. Ved oppgjørsoppdrag trer forsikringen i kraft når kontrakten er signert av begge parter, begrenset til siste 12 måneder før overtakelse. Jeg bekrefter med dette at eiendommen ikke er en næringsseiendom, at den ikke selges som ledd i næringsvirksomhet eller mellom ektefeller eller slektninger i rett oppstigende eller nedstigende linje, søsken, eller mellom personer som bor eller har bodd på boligeiendommen. Dersom forsikringen er tegnet i strid med ovenstående (se også forsikringsvilkårene punkt 9) kan Anticimex Forsikring søke hel eller delvis regress for sine utbetalinger og/eller redusere sitt ansvar helt eller delvis. Jeg er innforstått med at eiendomsmegleren ikke har fullmakt til å gjøre unntak fra ovennevnte begrensninger. Jeg er oppmerksom på at 9% av total forsikringskostnad er honorar til Buysure AS. Honoraret inngår i den totale premien du som kunde betaler, inkl. evt. administrasjonsgebyrer.

Jeg ønsker ikke å tegne boligselgerforsikring, men megler har tilbudt meg å tegne slik forsikring.

Jeg kan ikke tegne boligselgerforsikring iht. vilkår



HUSORDENSREGLER

SAMEIET
SANDSLIMARKA 33

Husordensreglene er å anse som et supplement til de vedtekter som til enhver tid gjelder for sameiet.

§1. Hensikt

Husordensreglene har til hensikt å skape gode forhold innen sameiet og mellom naboer, i tillegg til å verne om eiendommen, anlegg og fellesutstyr, samt å bevare et enhetlig preg i eiendommen. Vis nødvendig hensyn overfor de øvrige som bor eller oppholder seg på sameiets eiendom. Et godt forhold mellom beboerne utvikler seg best ved at man tar direkte kontakt med hverandre. Et godt naboskap kjennetegnes ved at man føler ansvar for hverandre og at alle bidrar til å lage et godt bomiljø.

Sameier plikter å følge husordensreglene og er ansvarlig for at de overholdes av alle i husstanden og gjøres kjent for leietakere og andre som gis adgang til boligen.

§2. Hensynet til øvrige beboere

Bruken av bruksenheten og fellesarealene må ikke på en urimelig eller unødvendig måte være til skade eller ulempe for andre sameiere eller beboere.

Det skal være alminnelig ro mellom kl. 23.00 til kl. 07.00 på hverdager. Hamring, boring, sang- og musikk-øvelser og støyende aktiviteter er ikke tillatt etter kl. 21:00. Søndag og helligdager er det ikke tillatt med støyende aktiviteter. Det er et uttrykk for et godt naboskap at det varsles i god tid ved større arbeid og arbeid som vil skape unormalt mye støy.

Ved større private arrangementer bør naboer varsles i god tid. Beboerne skal påse at fellesdører/ytterdører er låst til enhver tid.

Det er ikke tillatt med røyking innendørs i fellesarealene. Det skal også vises hensyn til naboer ved tobakksrøyking på terrasser og fellesområder. Tobakksprodukter som snus og røykestumper skal ikke kastes på fellesområder.

§3. Orden i fellesområdene

Sykler, barnevogner, sportsutstyr, leker og lignende skal ikke hensettes i oppganger, plen og lekeområder. Private gjenstander skal ikke oppbevares på fellesarealer.

Det må utvises forsiktighet når innbo bæres inn og ut av bygget i forbindelse med flytting. Sameier er ansvarlig for enhver skade som han eller hun påfører eiendommen. Beboerne oppfordres til, i egen interesse, å verne om fellesarealene og alle må medvirke til at området i og rundt eiendommen holdes ryddig og pent.

§4. Vedlikehold

Seksjonseieren skal vedlikeholde bruksenheten slik at skader på fellesarealene og andre bruksenheter forebygges, og slik at de øvrige seksjonseierne slipper ulemper. Vedlikeholdsplikten omfatter også eventuelle tilleggsdeler til bruksenheten.

For å unngå skade må den enkelte sameier påse at sluk på terrasse/balkong holdes fritt for løv, is og lignende slik at avløp virker tilfredsstillende. Dersom det oppstår skade som følge av manglende rensing av sluk, kan den enkelte sameier måtte dekke utbedringskostnadene.

Alle henvendelser vedrørende reklamasjoner, mangler og feil i leiligheten meldes til utbygger i viscenario.

§5. Avfallshåndtering

Enhver forsøpling av eiendommen herunder fortau, ganger, trapper, fellesareal og søppeleponi er ikke tillatt.

Husholdningsavfall skal kildesorteres etter kommunens anvisning. Papp, kartong, papir og gavepapir må legges i egen papirbeholder. Glass og metallemballasje samt matavfall skal leveres på egne returpunkter eller gjenbruksstasjoner utenfor sameiets område. Hageavfall, store gjenstander og byggeavfall skal leveres til kommunens gjenbruksstasjoner.

Det må ikke settes avfall utenfor søppelcontainerne. Det må heller ikke hensettes avfall i fellesarealene eller utenfor egen inngangsdør.

§6. Arbeid som krever autorisert personell

Arbeider på bad, vaskerom og kjøkken, som inkluderer rørlegg, må kun utføres av autoriserte firmaer pga. fare for lekkasje til underliggende leiligheter. Uvedkommende gjenstander skal ikke kastes i vask og WC slik at avløpsrør tilstoppes. Elektrikerarbeid skal utføres av autoriserte firmaer.

Det er ikke tillatt å foreta endringer i bærende konstruksjoner i leiligheten.

§7. Fasadeendringer

Arbeid som kan medføre endring av fasade eller flate mot fellesareal, som utskifting av vinduer og dører (på eller ut til fellesareal), utvendige lamper på balkong til den enkelte bruksenhet, oppsetting og fargevalg av markiser, parabol samt endring av utvendige farger kan bare gjennomføres etter godkjenning fra styret. Installasjon av balkongskjerming skal ikke være permanent, og må kunne fjernes enkelt. Ved brudd på denne bestemmelsen kan styret kreve at forholdene tilbakeføres til det opprinnelige.

Videre kreves styrets godkjenning for arbeid som berører fellesanlegg som vann, avløp eller elektrisitet dersom arbeidene kan medføre en særlig risiko for skade eller kan innebære en urimelig belastning av fellesarealene.

§8. Brannforebyggende sikkerhet

Hver enkelt seksjonseier plikter å påse at det finnes minst ett brannslukningsapparat/brannslange og en eller flere røykvarslere i de(n) seksjonen(e) han eller hun rår over. Det bør være røykvarsler på alle soverom. Seksjonseier er ansvarlig for at det utføres funksjonskontroll på egne røykvarslere minst en gang pr. år.

§9. Bruk av grill

Det er kun tillatt med elektrisk- eller gassgrill på balkong/terrasse. Gassbeholdere må oppbevares forskriftsmessig. Ved grilling må det tas særskilt hensyn til naboene.

§10. Dyrehold

Det er tillatt å holde dyr så lenge dyreholdet ikke er til sjenanse for de øvrige beboerne.

Ved dyrehold gjelder følgende bestemmelser:

a) Det forutsettes at eier av dyret er kjent med politivedtektene angående dyrehold og straffebestemmelsene som gjelder for å holde dyr.

b) Eier av dyret skal straks fjerne ekskrementer som dyret måtte etterlate på Sameiets område. Dette gjelder også ekskrementer på private balkonger og terrasser da tørkede ekskrementer kan være helsefarlig, i tillegg til sjenerende lukt.

c) Innenfor Sameiets område skal dyr føres i bånd samt holdes borte fra lekeplasser og sandkasser.

d) Eier av dyret er ansvarlig og erstatningspliktig for skade som dyret måtte påføre person eller eiendom.

Kommer det inn skriftlig berettigede klager kan styret kreve dyret fjernet hvis ikke en minnelig ordning med klageren kan oppnås.

§11. Parkering og garasjeanlegg

I felles garasjeanlegget er det kun tillatt for bil, moped, motorsykkel og tilbehør til disse som skal lagres. Med tilbehør til disse menes for eksempel takstativ/skistativ/skiboks/dekk (dekk oppbevares i dekkposer). Lagring av utstyr skal kun gjøres innenfor din egen (oppmerket) parkeringsplass og være ryddig. Oppmerket sideplass kan benyttes men da uten hinder for naboplass og fordeles likt.

- Det skal ikke oppbevares brannfarlige væsker i garasjeanlegget.
- Bilvask skal ikke gjøres i garasjeanlegget da det ikke er sluk.
- Det skal ikke utføres bilreparasjoner eller brannfarlige arbeider av noe slag i garasjeanlegget.
- Biloppstillingsplassen skal holdes ryddig slik at brannmannskaper er sikret god fremkommelighet ved eventuell slokkeinnsats.
- Røyking er ikke tillatt i garasjen.
- Lading av el-biler skal kun gjøres på ladepunkter som er spesielt tilrettelagt for dette.

Både brukere og eier er ansvarlige for at retningslinjene blir fulgt.

§12. Brudd på husordensreglene

Eventuelle klager på nabo for brudd på husordensreglene eller på grunn av andre sjenerende forhold bør rettes direkte til naboen selv. Kanskje er vedkommende ikke klar over forholdet og problemet kan på den måten løses gjennom samtaler partene i mellom. Gjentatte og/eller grove overtredelser av husordensreglene kan rapporteres skriftlig til styret.

§13. Endring av husordensreglene

Husordensreglene kan endres av sameiermøtet. Vedtak om endring skjer med alminnelig flertall av de avgitte stemmer.

VEDTEKTER FOR EIERSEKSJONSSAMEIET SANDSLIMARKA 33

Vedtatt ved seksjonering i henhold til Lov om eierseksjoner (eierseksjonsloven) av 16. juni 2017 nr. 65

1. Eierseksjonssameiet

Sameiets navn er Sameiet Sandslimarka 33 (heretter kalt Sameiet). Sameiet består av eiendommen gnr 116 bnr 8 i Bergen kommune, med påstående bygninger, installasjoner og anlegg (heretter kalt Eiendommen). Sameiets adresse er Sandslimarka 33 A - C, 5254 Sandsli.

Sameiet består av 165 eierseksjoner, hvorav en seksjon har næringsformål og 164 seksjoner skal brukes til boligformål. Formålet kan bare endres ved reseksjonering i henhold til eierseksjonslovens § 21.

Hoveddel, tilleggsdel og sameiebrøk for hver eierseksjon fremgår av seksjoneringsbegjæringen med vedlegg. Der fremgår også sameiets fellesareal.

Sameiet skal ivareta sameiernes felles interesser knyttet til Eiendommen, herunder forvalte og stå for den daglige driften og vedlikeholdet av Eiendommens fellesareal.

2. Diskriminering

Det kan ikke settes vilkår for å være seksjonseier som tar hensyn til kjønn, graviditet, etnisitet, nasjonalt opphav, avstamning, hudfarge, språk, funksjonsnedsettelse, religion eller livssyn. Det kan heller ikke settes vilkår som tar hensyn til seksuell orientering, kjønnsidentitet, kjønnsuttrykk eller alder. Slike omstendigheter kan ikke regnes som saklig grunn til å nekte godkjenning av en seksjonseier eller bruker. Ved diskriminering gjelder likestillings- og diskrimineringsloven.

3. Eierskifte

Seksjonene er fritt omsettelige, men ingen kan erverve mer enn to seksjoner i sameiet, jf. eierseksjonslovens § 23.

Ethvert eierskifte av seksjoner skal meldes til styret og sameiets forretningsfører for registrering, senest en måned etter kontraktsinngåelse. Ved eierskifte betales et eierskiftegebyr.

4. Seksjonseierens bruksrett

Den enkelte seksjonseier har enerett til bruk av sin bruksenhet og rett til å nytte fellesarealer til det de er beregnet eller vanlig brukt til. Styret bestemmer hvordan fellesarealene skal brukes.

Bruken av bruksenheten og fellesarealene må ikke på en urimelig eller unødvendig måte være til skade eller ulempe for andre seksjonseiere.

Årsmøtet kan fastsette vanlige ordensregler for eiendommen.

5. Vedlikehold

5.1 Seksjonseiers vedlikeholdsplikt

Seksjonseieren skal vedlikeholde bruksenheten slik at skader på fellesarealene og andre bruksenheter forebygges, og slik at de øvrige seksjonseierne slipper ulemper. Vedlikeholdsplikten omfatter også eventuelle tilleggsdeler til bruksenheten.

Seksjonseierens vedlikeholdsplikt omfatter slikt som:

- a) inventar
- b) utstyr, som vannklosett, varmtvannsbereder, badekar og vasker

- c) apparater, for eksempel brannslukningsapparat og hvitevarer
- d) skap, benker, innvendige dører med karmen
- e) listverk, skillevegger, tapet
- f) gulvbelegg, varmekabler, membran og sluk
- g) vegg-, gulv- og himlingsplater
- h) rør, ledninger, sikringskap fra og med første hovedsikring eller inntakssikring
- i) vinduer og ytterdører.

Seksjonseieren skal vedlikeholde våtrom slik at lekkasjer unngås.

Seksjonseieren skal rense sluk og holde avløpsrør åpne frem til fellesledningen. Dette gjelder også sluk på balkong eller lignende som ligger til bruksenheten.

Vedlikeholdsplikten omfatter også nødvendig reparasjon og utskifting av det som er nevnt i annet, tredje og fjerde avsnitt, men ikke utskifting av sluk, vinduer og ytterdører.

Vedlikeholdsplikten omfatter ikke reparasjon eller utskifting av tak, bjelkelag, bærende veggkonstruksjoner og rør eller ledninger som er bygget inn i bærende konstruksjoner.

Vedlikeholdsplikten omfatter også reparasjon og utskifting når det er nødvendig, og utbedring av tilfeldige skader, for eksempel skader som er forårsaket av uvær, innbrudd eller hærverk.

5.2 Sameiets vedlikeholdsplikt

Sameiet skal holde utvendige og innvendige fellesarealer, inkludert bygningen og felles installasjoner, forsvarlig ved like. Vedlikeholdet skal utføres slik at skader på fellesarealene og de enkelte bruksenhetene forebygges, og slik at seksjonseierne slipper ulemper.

Vedlikeholdsplikten omfatter også felles installasjoner som går gjennom bruksenheter, slik som rør, ledninger og kanaler. Sameiet har rett til å føre nye slike installasjoner gjennom bruksenhetene hvis det ikke skaper vesentlig ulempe for den aktuelle seksjonseieren. Seksjonseieren skal gi sameiet adgang til bruksenheten for å vedlikeholde, installere og kontrollere installasjoner som nevnt i første og annet punktum. Kontroll og arbeid i bruksenhetene skal varsles i rimelig tid og gjennomføres slik at det ikke skaper unødvendig ulempe for seksjonseieren eller andre brukere.

Hvis sameiet ikke vedlikeholder fellesarealene i samsvar med bestemmelsen her, og det mangelfulle vedlikeholdet står i fare for å påføre eiendommen skade eller ødeleggelse, kan en seksjonseier utføre vedlikeholdet selv. Seksjonseieren kan i slike tilfeller kreve å få sine nødvendige utgifter dekket på samme måte som andre vedlikeholdskostnader. Før seksjonseieren starter et slikt vedlikehold, skal de øvrige seksjonseierne varsles i rimelig tid. Varsel kan unnlates dersom det foreligger særlige grunner som gjør det rimelig å unnlate å varsle.

6. Parkering

6.1 Generelt om parkering

Seksjon nummer en (S1 og TS1) omfatter alle de 114 parkeringsplassene som ligger i plan 0. Eierandel i snr. 1 gir rett til å parkere i garasjen i samsvar med størrelse på eierandelen. Det vil bli utarbeidet egne vedtekter for snr. 1.

Sameiet har tilgang til 23 gjesteparkeringssplasser i plan 0. Disse parkeringsplassene er til bruk for sameiets gjester, og må kun benyttes i samsvar med gjeldende vedtekter og retningslinjer for bruk av garasjelegget i snr. 1. Det kan bli krevd betaling for parkering på gjesteparkeringen. Gjesteparkeringen kan ikke benyttes til parkering for seksjonseiere eller andre fastboende i sameiet. Minimum 5 av disse parkeringsplassene skal dog settes av til bildeling.

6.2 Ladepunkt

Det er tilrettelagt med felles infrastruktur for lading av elbil og ladbare hybrider i sameiets parkeringsanlegg. Hver enkelt seksjonseier kan knytte seg til denne infrastruktur via ladeboks, som seksjonseier selv må besørge anskaffet og montert i tilknytning til en parkeringsplass seksjonen disponerer.

6.3 Parkering og andre tiltak for seksjonseiere med nedsatt funksjonsevne

En seksjonseier kan med samtykke fra styret gjennomføre tiltak på fellesarealene som er nødvendige på grunn av seksjonseierens eller husstandsmedlemmenes nedsatte funksjonsevne. Styret kan bare nekte å samtykke dersom det foreligger en saklig grunn.

Parkeringsplasser som i vedtak etter plan- og bygningsloven er krevet opparbeidet til bruk av personer med nedsatt funksjonsevne, skal gjøres tilgjengelig for disse. En seksjonseier med nedsatt funksjonsevne kan kreve at styret pålegger en seksjonseier uten behov for en tilrettelagt plass å bytte parkeringsplass. Styret skal i slike tilfeller forsøke å legge til rette for at vedkommende med nedsatt funksjonsevne får byttet til seg en parkeringsplass nærmest mulig trappeoppgangen som ligger i tilknytning til vedkommendes eierseksjon. Bytteretten gjelder bare dersom seksjonseieren med nedsatt funksjonsevne allerede disponerer en parkeringsplass i sameiet. Retten til å bruke en tilrettelagt plass varer så lenge et dokumentert behov er til stede. Som dokumentasjon for nedsatt funksjonsevne aksepteres fremlagt legeerklæring sammen med parkeringstillatelse fra kommunen. Den som krever bytte av parkeringsplass dekker eventuelle utgifter til reseksjonering og/ eller tinglysning, dersom det er nødvendig.

Dette punkt 6.3 kan bare endres dersom samtlige seksjonseiere uttrykkelig sier seg enige og kommunen ikke benytter sin vetorett mot endring av denne vedtektsbestemmelsen.

6.4 Sykkelparkering

Sameiet disponerer i fellesskap sykkeloppstillingsplasser i kjelleretasjen og utvendige sykkelparkering.

7. Boder

Hver boligseksjon i sameiet har en bod i kjelleretasjen knyttet til sin seksjon som en tilleggsseksjon.

8. Seksjonseierens rettslige disposisjonsrett

Den enkelte seksjonseier råder som eier over sine seksjoner og tilleggsseksjoner, dog med de unntak som fremgår av eierseksjonsloven og disse vedtekter.

9. Fordeling av felleskostnader og fellesinntekter

Med felleskostnader skal forstås alle kostnader til drift og vedlikehold av eiendommen som ikke knytter seg til den enkelte bruksenhet. Felleskostnader skal fordeles mellom seksjonseierne på slik måte: 80% av driftskostnader etter sameiebrøken og 20% med likt beløp per seksjon. Kostnader til evt. felles avtale om grunnpakke på bredbånd og/eller tv deles med likt beløp per seksjon. Dersom særlige grunner taler for det, kan andre kostnader fordeles etter nytten for den enkelte bruksenhet eller etter forbruk.

Den enkelte seksjonseier skal betale akontobeløp fastsatt av seksjonseierne på årsmøtet til dekning av sin andel av felleskostnadene. Akontobeløpet kan også dekke avsetning av midler til fremtidig vedlikehold, påkostninger eller andre fellestiltak på eiendommen, dersom årsmøtet har vedtatt slik avsetning (vedlikeholdsfond).

Plikt til å delta i dekning av felleskostnader inntreer ikke før eierseksjonen har mottatt ferdigattest eller midlertidig brukstillatelse. På tidspunkt for etablering av sameiet er derfor felleskostnadene fordelt på de 74 eierseksjonene i Sandslimarka 33 B, som vil få midlertidig brukstillatelse først. Eierseksjonene i Sandslimarka 33 A og C deltar ikke i felleskostnadene før eierseksjonene i disse byggene har fått ferdigattest eller midlertidig brukstillatelse.

Inntekter av eiendommen som ikke knytter seg til den enkelte bruksenhet, skal fordeles mellom seksjonseierne etter sameiebrøken.

10. Seksjonseiernes ansvar utad

For felles ansvar og forpliktelser hefter den enkelte seksjonseier i forhold til sin sameiebrøk.

11. Årsmøtet

11.1 Årsmøtets myndighet

Årsmøtet har den øverste myndighet i sameiet.

11.2 Flertallskrav og begrensninger i årsmøtets myndighet

Hver seksjon har én stemme på årsmøtet. Ved opptelling av stemmer anses blanke stemmer som ikke avgitt.

Med de unntak som følger av loven eller vedtektene, fattes alle beslutninger av årsmøtet med vanlig flertall av de avgitte stemmer. Står stemmene likt, avgjøres saken ved loddtrekning.

Det kreves et flertall på minst to tredjedeler av de avgitte stemmene på årsmøtet for å ta beslutning om:

- a) ombygging, påbygging eller andre endringer av bebyggelsen eller tomten som går ut over vanlig forvaltning og vedlikehold i det aktuelle sameiet
- b) omgjøring av fellesarealer til nye bruksenheter eller utvidelse av eksisterende bruksenheter
- c) salg, kjøp, utleie eller leie av fast eiendom, inkludert seksjoner i sameiet som tilhører eller skal tilhøre seksjonseierne i fellesskap, eller andre rettslige disposisjoner over fast eiendom som går ut over vanlig forvaltning
- d) samtykke til at formålet for én eller flere bruksenheter endres fra boligformål til annet formål eller omvendt
- e) samtykke til reseksjonering som nevnt i eierseksjonsloven § 20 annet ledd annet punktum.

Uavhengig av dette punkt 11.2, har utbygger rett til å foreta endringer av byggene og seksjonene i henholdsvis Sandslimarka 33 A og 33 C, uten at det krever samtykke fra verken styret eller årsmøtet, inntil seksjonene i nevnte bygg har fått utstedt ferdigattest eller midlertidig brukstillatelse. Utbygger har herunder adgang til å slå sammen eller dele opp seksjoner uten å involvere øvrige seksjonseiere, inntil ferdigattest eller midlertidig brukstillatelse er oppnådd.

Tiltak som har sammenheng med seksjonseiernes bo- eller bruksinteresser, som går ut over vanlig forvaltning, og som fører med seg økonomisk ansvar eller utlegg for seksjonseierne i fellesskap på mindre enn fem prosent av de årlige felleskostnadene, besluttet med vanlig flertall av de avgitte stemmene på årsmøtet. Hvis tiltaket fører med seg økonomisk ansvar eller utlegg for seksjonseierne i fellesskap på mer enn fem prosent av de årlige felleskostnadene, kreves det et flertall på minst to tredjedeler av de avgitte stemmene på årsmøtet.

Hvis tiltak etter forrige avsnitt fører med seg et samlet økonomisk ansvar eller utlegg for enkelte seksjonseiere på mer enn halvparten av folketrygdens grunnbeløp på det tidspunktet tiltaket besluttet, kan tiltaket bare gjennomføres hvis disse seksjonseierne uttrykkelig sier seg enige.

Alle seksjonseiere må, enten på årsmøtet eller på et annet tidspunkt, uttrykkelig si seg enige hvis sameiet skal kunne ta beslutning om

- a) salg eller bortfeste av hele eller vesentlige deler av eiendommen
- b) oppløsning av sameiet
- c) tiltak som medfører en vesentlig endring av sameiets karakter
- d) tiltak som går ut over seksjonseierens bo- eller bruksinteresser, uavhengig av størrelsen på kostnaden som tiltaket medfører, og uavhengig av hvor stort økonomisk ansvar eller utlegg tiltaket medfører for de enkelte seksjonseierne.

Sameierne er kjent med at en mindre del av eiendommen skal overføres til naboeiendommen; gnr. 116 bnr. 127, i samsvar med avtale inngått før sameiet ble opprettet. Dette gjelder areal som på tidspunkt for opprettelse av sameiet er i bruk som parkeringsareal for naboeiendommen, gnr. 116 bnr. 127. Sameierne plikter å medvirke til at arealoverføring kan gjennomføres som nevnt. Dersom arealoverføring ikke tillates av Bergen kommune, forplikter sameierne seg til å medvirke til at det tinglyses en bruksrett til fordel for gnr. 116 bnr. 127 på sameiets eiendom.

11.3 Årsmøtet

Alle seksjonseierne har rett til å delta i årsmøtet med forslags-, tale-, og stemmerett. For boligseksjoner har også seksjonseiers ektefelle, samboer eller et annet medlem av seksjonseierens husstand rett til å være til stede og til å uttale seg. Slik møte- og uttalelsesrett gjelder også for styremedlemmer, forretningsfører og leier av boligseksjon. Styreleder og forretningsfører har plikt til å være til stede med mindre det er åpenbart unødvendig, eller de har gyldig forfall.

En seksjonseier kan møte ved fullmektig etter skriftlig fullmakt. Fullmakten kan når som helst tilbakekalles. Seksjonseieren har rett til å ta med en rådgiver til årsmøtet. Rådgiveren har bare rett til å uttale seg til årsmøtet dersom årsmøtet gir tillatelse. Avgjørelsen fattes med vanlig flertall.

Ordinært årsmøte skal holdes hvert år innen utgangen av juni.

Ekstraordinært årsmøte skal holdes når styret finner det nødvendig, eller når seksjonseiere som til sammen har minst en tiendedel av stemmene krever det, og samtidig oppgir hvilke saker de ønsker behandlet.

11.4 Innkalling til årsmøte

Styret skal i god tid varsle seksjonseierne om dato for årsmøtet og om siste frist for å innlevere saker som ønskes behandlet der.

Styret sender deretter ut skriftlig innkalling til årsmøtet. Utsendelse til e-postadresse som er oppgitt av seksjonseier, regnes som skriftlig. Innkallingen skal sendes ut minst åtte og høyst tjue dager før dato for årsmøtet. Ekstraordinært årsmøte kan om nødvendig innkalles med kortere varsel, som likevel skal være på minst tre dager.

Dersom styret misligholder sin plikt til å innkalle til ordinært eller ekstraordinært årsmøte, kan seksjonseier, styremedlem eller forretningsfører kreve at tingretten snarest og for seksjonseierens felles kostnad innkaller til møte.

Innkallingen skal bestemt angi de saker som skal behandles i årsmøtet. Saker som en seksjonseier ønsker behandlet i det ordinære årsmøtet, skal nevnes i innkallingen, så fremt styret har mottatt krav om det innen fristen som er satt i varselet. Skal et forslag som etter loven eller vedtektene må vedtas med minst to tredjedels flertall kunne behandles, må hovedinnholdet være angitt i innkallingen.

11.5 Hvilke saker årsmøtet skal og kan behandle

Årsmøtet skal behandle saker angitt i innkallingen til møtet.

Uten hensyn til om sakene er nevnt i innkallingen, skal det ordinære årsmøtet:

- a) behandle styrets årsberetning,
- b) behandle, og eventuelt godkjenne, styrets regnskapsoversikt for foregående kalenderår, herunder påse at sameiet har engasjert revisor,
- c) velge styrets leder, styremedlemmer og/eller varamedlemmer, dersom noen av disse er på valg.

Årsberetning, regnskap og revisjonsberetning skal senest en uke før ordinært årsmøte sendes ut til alle seksjonseiere med kjent adresse. Dokumentene skal dessuten være tilgjengelige i årsmøtet.

Bortsett fra saker som nevnt i punkt a) til c), kan årsmøtet bare treffe beslutning om saker som er angitt i innkallingen til møtet. Hvis alle seksjonseierne er til stede på årsmøtet og stemmer for det, kan årsmøtet også ta beslutning i saker som ikke står i innkallingen. At saken ikke er nevnt i innkallingen, er likevel ikke til hinder for at det besluttes innkalt nytt årsmøte til avgjørelse av forslag som er fremsatt i møtet.

11.6 Møteledelse og protokoll

Årsmøtet skal ledes av styrets leder, med mindre årsmøtet velger en annen møteleder, som ikke behøver være seksjonseier.

Møtelederen har ansvar for at det føres protokoll over alle saker som behandles, og alle beslutninger som tas på årsmøtet. Protokollen skal underskrives av møtelederen og minst én seksjonseier som utpekes av årsmøtet blant de som er til stede. Protokollen skal til enhver tid holdes tilgjengelig for seksjonseierne.

12. Styret

12.1. Valg av styre

Sameiet skal ha et styre som skal bestå av minst tre og maksimalt fem medlemmer.

Årsmøtet velger styret med vanlig flertall av de avgitte stemmene. Styrelederen velges særskilt. Bare myndige, fysiske personer kan velges som styremedlem. Årsmøtet kan også velge varamedlemmer til styret.

Styremedlemmer tjenestegjør i to år, om ikke annet bestemmes av årsmøtet.

Når særlige forhold foreligger, har et styremedlem rett til å tre tilbake før tjenestetiden er ute. Styret skal ha rimelig forhåndsvarsel om tilbaketreden. Årsmøtet kan med alminnelig flertall av de avgitte stemmer vedta å fjerne medlem av styret.

12.2. Styremøter

Styrelederen skal sørge for at styret holder møte så ofte som det er nødvendig. Et styremedlem eller forretningsføreren kan kreve at styret sammenkalles.

Styremøtet skal ledes av styrelederen. Er ikke styrelederen til stede, og det ikke er valgt noen nestleder, skal styret velge en møteleder.

Styret er vedtaksført når mer enn halvparten av alle styremedlemmer er til stede. Vedtak i styret fattes med alminnelig flertall av de avgitte stemmene. Står stemmene likt, er møtelederens stemme

utslagsgivende. De som stemmer for et vedtak, må likevel utgjøre mer enn en tredjedel av alle styremedlemmene.

Styret skal føre protokoll over sine forhandlinger. Protokollen skal underskrives av de frammøtte styremedlemmene. Styreprotokollen skal være tilgjengelig for årsmøtet.

12.3. Styrets oppgaver og beslutningsmyndighet

Styret skal sørge for vedlikehold og drift av eiendommen og ellers sørge for forvaltningen av sameiets anleggenger i samsvar med lov, vedtekter og beslutninger på årsmøtet. Styret har, innenfor rammen av sin beslutningsmyndighet, anledning til å treffe alle beslutninger som ikke i loven eller vedtektene er lagt til andre organer.

Beslutninger som kan tas med et vanlig flertall i årsmøte, kan også tas av styret, om ikke annet følger av lov eller vedtekter eller årsmøtets beslutning i det enkelte tilfelle.

13. Forretningsfører og andre funksjonærer

Sameiet skal ha en forretningsfører.

Styret skal engasjere forretningsfører og eventuelle andre funksjonærer, og styret er ansvarlig for å gi instruks til sameiets funksjonærer, fastsette deres lønn eller godtgjørelse, føre tilsyn med at de oppfyller sine plikter, samt avslutte engasjementet.

14. Inhabilitet

Et styremedlem eller forretningsføreren kan ikke delta i behandlingen eller avgjørelsen av noe spørsmål som medlemmet selv eller dennes nærstående har en fremtredende personlig eller økonomisk særinteresse i.

Ingen, herunder fullmektiger, kan delta i avstemning om saker som gjelder:

- a) et søksmål mot en selv eller ens nærstående,
- b) ens eget eller ens nærståendes ansvar overfor sameiet,
- c) et søksmål mot andre, eller for øvrig andres ansvar overfor sameiet, dersom egen interesse i saken er vesentlig og kan stride mot sameiets interesser,
- d) pålegg om salg av seksjonen etter eierseksjonslovens § 38 eller krav om fravikelse av bruksenheten etter eierseksjonslovens § 39 som er rettet mot en selv eller ens nærstående.

15. Hvem som kan forplikte sameiet utad

Styret representerer seksjonseierne og forplikter dem med sin underskrift i saker som gjelder seksjonseiernes felles rettigheter og plikter, herunder gjennomføringen av beslutning truffet av årsmøtet eller styret, og rettigheter og plikter som angår fellesareal og fast eiendom for øvrig.

I saker som gjelder vanlig forvaltning og vedlikehold, kan forretningsføreren representere seksjonseierne på samme måte som styret.

16. Mindretallsvern

Årsmøtet, styret eller andre som representerer sameiet, kan ikke treffe beslutning som er egnet til å gi noen seksjonseiere eller andre en urimelig fordel på andre seksjonseieres bekostning.

17. Regnskap

Styret skal sørge for ordentlig og tilstrekkelig regnskapsføring. Regnskap for foregående kalenderår skal legges fram på ordinært årsmøte.

Regnskapet skal føres og årsregnskap og årsberetning skal utarbeides i samsvar med bestemmelsene gitt i eller i medhold av regnskapsloven.

18. Revisjon

Sameiet skal ha statsautorisert eller registrert revisor. Årsmøtet velger revisor. Revisor tjenestegjør inntil annen revisor er valgt.

Revisor har rett til å være til stede i årsmøtet og til å uttale seg.

19. Panterett for seksjonseierens forpliktelser

De andre seksjonseierne har panterett i seksjonen for krav mot seksjonseieren som følger av sameieforholdet etter reglene i eierseksjonsloven § 31.

20. Forsikring

Eiendommen skal til enhver tid holdes betryggende forsikret i godkjent selskap. Styret er ansvarlig for at forsikring tegnes og at forsikringspremie betales. Påkostninger på den enkelte bruksenhet som ikke omfattes av sameiets fellesforsikring, må den enkelte sameier selv forsikre på betryggende måte. Innboforsikring må tegnes av den enkelte sameier

21. Bygningsmessige arbeider

Utskifting av vinduer og ytterdører, oppsetting av markiser, endring av fasadebekledning, endring av utvendige farger etc. kan bare skje etter en samlet plan og etter forutgående godkjennelse fra styret.

Alminnelig forvaltning og vedlikehold på sameiets fellesareal skal godkjennes av styret. Bygningsmessige arbeider som skal meldes til bygningsmyndighetene, må godkjennes av styret før byggemelding sendes.

Seksjonseier kan ikke sette opp utvendig antenne uten forutgående styregodkjennelse.

22. Pålegg om salg og krav om fravikelse

Hvis en seksjonseier til tross for skriftlig advarsel vesentlig misligholder sine plikter, kan styret pålegge vedkommende å selge seksjonen etter reglene i eierseksjonsloven § 38. Advarselen skal opplyse om at vesentlig mislighold gir styret adgang til å kreve seksjonen solgt. Frist for utbedring av misligholdet kan ikke sette kortene enn 6 måneder.

Medfører seksjonseierens eller seksjonsbrukerens oppførsel fare for ødeleggelse eller vesentlig forringelse av eiendommen, eller er seksjonseierens eller seksjonsbrukerens oppførsel til alvorlig plage eller sjenanse for eiendommens øvrige brukere, kan styret kreve fravikelse av seksjonen etter reglene i eierseksjonsloven § 39.

23. Eierseksjonsloven

Ved motstrid mellom bestemmelser i vedtektene og fravelige bestemmelser i eierseksjonsloven, går vedtektsbestemmelsene foran.

oooOOOooo

Ξ

Premium rådgivning

EIE eiendomsmegling

tryggbudgivning.no



- den enkleste
og mest sikre
måten å by på
bolig i dag!

GI BUD MED BANKID

På eiendommens annonse vises det en "Gi bud"-knapp for elektronisk budgivning.

IDENTIFISER MED BANKID

Innlogging fungerer på samme måte som i din nettbank. Du kan også bruke BankID App (iOS/Android) eller BankID på mobil.

REGISTRERING AV BUD

Nettsiden hjelper deg med korrekt utfylling av budmeldingen.

ELEKTRONISK SIGNERING

BankID lar deg signere budmeldingen elektronisk. Budmeldingen overføres til eiendomsmegleren.

BUDRUNDEN

Etter signering vil du motta en SMS-kvittering. Gi budforhøvelser med BankID eller ved å svare på SMS-kvitteringen.

BUDREGLEMENT

Benytt "Gi bud"-knappen på eiendommens annonse for å registrere ditt bud elektronisk. «Gi bud»-knappen åpner nettsiden TryggBudgivning.no som er integrert i megler-systemet. Alle bud / budforhøvelser og forbehold overføres automatisk inn i budjournalen på den respektive eiendommen.

Du logger deg inn på TryggBudgivning.no ved å bruke BankID. Det er derfor viktig å huske å ta med deg din BankID-brikke på budgivningsdagen. Du kan gi bud fra datamaskin, nettbrett eller smarttelefon.

Når du benytter deg av TryggBudgivning.no trenger du ikke å ta bilde av legitimasjon eller sende inn budskjema til megler. Etter at bud er registrert med BankID får du en kvittering pr. SMS om at budet er mottatt.

Du registrerer budforhøvelser ved å logge inn på nytt med BankID eller ved å svare på SMS-kvitteringen som du allerede har mottatt. Budforhøvelser registreres også automatisk inn i meglersystemet.

Lykke til!

Gå til elektronisk budgivning: <https://tryggbudgivning.no/264/3281730/srkdmpknw>
Dersom du ønsker budskjema tilsendt som et eget dokument, ta kontakt med eiendomsmegler.

FORBRUKERINFORMASJON OM BUDGIVING



Sist oppdatert med virkning fra 1. januar 2014, i forbindelse med ikrafttredelse av endringer i eiendomsmeglingsforskriften.

Informasjonen er utarbeidet av Forbrukerombudet, Forbrukerrådet, Den Norske Advokatforening ved Eiendomsmeglingsgruppen, Eiendomsmeglerforetakenes Forening og Norges Eiendomsmeglerforbund, på grunnlag av blant annet forskrift om eiendomsmegling § 6-3 og § 6-4.

Nedenfor gis en oversikt over de retningslinjer som forbrukermyndighetene og organisasjonene anbefaler benyttet ved budgivning på eiendommen. Avslutningsvis gis også en kort oversikt over de viktigste rettsreglene tilknyttet budgivning.

Før det legges inn bud på eiendommen oppfordres budgiver til sette seg inn i all relevant informasjon om eiendommen, herunder eventuell salgsoppgave og teknisk rapport med vedlegg.

GJENNOMFØRING AV BUDGIVING:

1. På forespørsel vil megler opplyse om aktuelle bud på eiendommen, herunder om relevante forbehold.

2. Alle bud skal inngis skriftlig til megler, som formidler disse videre til oppdragsgiver. Kravet til skriftlighet gjelder også budforhøyelser og motbud, aksept eller avslag fra selger. Før formidling av bud til oppdragsgiver skal megler innhente gyldig legitimasjon og signatur fra budgiver. Kravet til legitimasjon og signatur er oppfylt for budgivere som benytter e-signatur, eksempelvis BankID eller MinID. Med skriftlige bud menes også elektroniske meldinger som e-post og SMS når informasjonen i disse er tilgjengelig også for ettertiden.

3. Et bud bør inneholde eiendommens adresse (eventuelt gnr/bnr), kjøpesum, budgivers kontaktinformasjon, finansieringsplan, akseptfrist, overtakelsesdato og eventuelle forbehold som for eksempel usikker finansiering, salg av nåværende bolig ol. Normalt vil ikke et bud med forbehold bli akseptert før forbeholdet er avklart. Konferer gjerne med megler før bud avgis.

4. Megler skal legge til rette for en forsvarlig avvikling av budrunden. I forbrukerforhold (dvs. der oppdragsgiver er forbruker) skal megleren ikke formidle bud med kortere akseptfrist enn kl. 12.00 første virkedag etter siste annonserte visning. Etter denne fristen bør budgivere ikke sette en kortere akseptfrist enn at megler har mulighet til, så langt det er nødvendig, å orientere oppdragsgiver,

budgivere og øvrige interessenter om bud og forbehold. Det bør ikke gis bud som diskriminerer eller utelukker andre budgivere. Dersom bud inngis med en frist som åpenbart er for kort til at megleren kan avvikle budrunden på en forsvarlig måte som sikrer oppdragsgiver og interessenter et tilstrekkelig grunnlag for sine handlingsvalg, vil megler fraråde budgiver å stille slik frist.

5. Megleren vil uoppfordret gi sin vurdering av det enkelte bud overfor oppdragsgiveren, når budet er gitt innenfor fristene i punkt 4.

6. Megleren skal så langt det er nødvendig og mulig holde budgiverne skriftlig orientert om nye og høyere bud og eventuelle forbehold. Megler skal så snart som mulig bekrefte skriftlig overfor budgivere at budene deres er mottatt.

7. Etter at handel har kommet i stand, eller dersom en budrunde avsluttes uten at handel er kommet i stand, kan en budgiver kreve kopi av budjournalen i anonymisert form.

8. Kopi av budjournal skal gis til kjøper og selger uten ugrunnet opphold etter at handel er kommet i stand. Dersom det er viktig for budgiver å bevare sin anonymitet, bør budet fremmes gjennom fullmektig.

VIKTIGE AVTALERETTSLIGE FORHOLD

1. Det eksisterer ingen angrerett ved salg/kjøp av fast eiendom.

2. Når et bud er innsendt til megler og han har formidlet innholdet i budet til selger (slik at selger har fått kunnskap om budet), kan budet ikke kalles tilbake. Budet er da bindende for budgiver frem til akseptfristens utløp, med mindre budet før denne tid avslås av selger eller budgiver får melding om at eiendommen er solgt til en annen (man bør derfor ikke gi bud på flere eiendommer samtidig dersom man ikke ønsker å kjøpe flere enn en eiendom).

3. Selger står fritt til å forkaste eller akseptere ethvert bud, og er for eksempel ikke forpliktet til å akseptere høyeste bud.

4. Når en aksept av et bud har kommet frem til budgiver innen akseptfristens utløp er det inngått en bindende avtale.

5. Husk at også et eventuelt bud fra selger til kjøper (såkalte «motbud»), avtalerettslig er et bindende tilbud som medfører at det foreligger en avtale om salg av eiendommen dersom budet i rett tid aksepteres av kjøper.

NORGES EIENDOMSMEGLERFORBUND | WWW.NEF.NO | FIRMAPOST@NEF.NO

Boligkjøperpakken

- din nye bolig ferdig forsikret hele det første året

Boligkjøperpakke Hus

Med Boligkjøperpakke Hus har du alle de forsikringene du trenger for ditt nye hus:

- ✓ boligkjøperforsikring
- ✓ renteforsikring
- ✓ standard bygningsforsikring for hus
- ✓ innboforsikring Ekstra
- ✓ flytteforsikring
- ✓ uhell i og utenfor hjemmet
- ✓ råte, skadedyr, skadeinsekter, mus og rotter

Pris: Boligkjøperpakken koster **19.900 kroner** for det første året. Prisen på forsikringen legges inn i oppgjøret for din nye bolig.

Boligkjøperpakke Leilighet

Din nye leilighet er godt ivaretatt med Boligkjøperpakke Leilighet:

- ✓ boligkjøperforsikring
- ✓ renteforsikring
- ✓ innboforsikring Ekstra
- ✓ flytteforsikring
- ✓ uhell i og utenfor hjemmet
- ✓ skadeinsekter, mus og rotter

Pris: Boligkjøperpakken koster **9.950 kroner** for det første året. Prisen på forsikringen legges inn i oppgjøret for din nye bolig.

Boligkjøperpakke Hytte

Gled deg til hyttekos uten bekymringer med Boligkjøperpakke Hytte:

- ✓ boligkjøperforsikring
- ✓ standard bygningsforsikring for hytte (hvis du er eier av bygningen)
- ✓ innboforsikring Ekstra
- ✓ flytteforsikring
- ✓ uhell i og utenfor hjemmet
- ✓ råte, skadedyr, skadeinsekter, mus og rotte

Pris: Boligkjøperpakken koster **19.900 kroner** for det første året hvis du eier bygningen, hvis det er en leilighet koster pakken **9.950 kroner**. Prisen på forsikringen legges inn i oppgjøret for din nye bolig.

Forsikringspakken kjøpes hos eiendomsmeglere som foretar salget av eiendommen, og kan kun kjøpes av privatpersoner. Boligkjøperforsikringen gjelder fra kontraktsmøte, mens de andre forsikringene gjelder fra du overtar boligen, Forsikringene løper/varer i ett år.

I Boligkjøperpakke Hus og Boligkjøperpakke Hytte inngår standard bygningsforsikring. Denne kan oppgraderes til Bygningsforsikring Ekstra mot et tillegg i prisen.

Seksjonert enebolig/tomannsbolig/rekkehus får kun kjøpt leilighetspakke gjennom eiendomsmegler. Denne kan oppgraderes til huspakke ved henvendelse til Tryg dersom man har behov for husforsikring.

Boligkjøperforsikringen kan beholdes i inntil fem år. Å beholde Boligkjøperforsikringen koster 300 kroner per år for leilighet og 450 kroner per år for hus og hytte.

Har du spørsmål om boligkjøperpakken kan du kontakte oss på telefon 915 04040

Dersom du skal melde inn en sak tilknyttet boligkjøperpakken, gjør du dette via våre hjemmesider [Tryg.no/meld-skade](https://tryg.no/meld-skade).



Skann QR-koden for å lese mer om innholdet i Boligkjøperpakkene.

Mer informasjon om forsikringen, hvem som formidler den og klageorganer

IPID (standardisert informasjons dokument) Vi vedlegger her en link til IPID-er for de produktene som inngår i pakken. Du finner de relevante IPID'er her:
www.tryg.no/forsikringer/partnere/buysure/ipid

Leverandørinformasjon og godtgjørelse
Forsikringen er plassert hos Tryg Forsikring, og er formidlet gjennom Buysure AS. Buysure er registrert som et forsikringsagentforetak av Tryg i Finanstilsynets virksomhetsregister, og formidler boligkjøperforsikring kun for dem.

I forbindelse med inngåelsen av avtale om ovennevnte Boligkjøperforsikring/ Boligkjøperpakke mottar forsikringsagenten godtgjørelse for salget. Distribusjonskostnad til eiendomsmeglerforetaket avhenger av hvilken type bolig forsikringen er tilknyttet:

Enebolig og rekkehus
7049 kroner

Leilighet med andels- eller aksjenummer
4909 kroner

Leilighet og rekkehus med seksjonsnummer
4214 kroner

Fritidsbolig
10.679 kroner

Honorar til Buysure (1200 kroner) og adm.gebyr (299 kroner) er medregnet i pristabellen.
Du betaler altså bare den oppgitte prisen.

Buysure AS
Munkedamsveien 45 D, 0250 Oslo
Telefon: 95 46 06 60
Foretaksregisteret NO 822 997 252
post@buysure.no

Klagemuligheter

Tvisteløsning og klageorgan

Hvis du er misfornøyd eller uenig med Tryg eller Trygs samarbeidspartner har du flere klagemuligheter. Her kan du se hvilke klagemuligheter du har som kunde i Tryg. Vi ønsker å finne en god løsning. Dersom du ikke er enig i vår avgjørelse, ønsker vi at du først sender en klage til avdelingen i Tryg som har behandlet saken din. Det er enklest og hurtigst for begge parter hvis saken kan løses på denne måten.

Kvalitetsavdelingen

Om du ikke får medhold i klagen til avdelingen som har behandlet saken din, eller hos samarbeidspartner, kan du ta kontakt med Kvalitet. Kvalitet er Trygs klageansvarlige avdeling, og vil gjennomgå og vurdere klagen din på nytt. Du kan sende inn din klage til Kvalitet:

<https://www.tryg.no/send-din-klage.html>

Buysure

Dersom du ikke er fornøyd med forsikringstjenesten levert av Buysure har du anledning til å sende en klage til Buysure:

Buysure AS
Munkedamsveien 45 D, 0250 Oslo
klage@buysure.no

Finansklagenemda

Dersom du ikke kommer til enighet med Tryg Forsikring kan du klage til Finansklagenemnda. Her kan du kontakte Finansklagenemnda: Postboks 53, Skøyen 0212 Oslo Telefon: 231 31 960
www.finkn.no

Lovgivning og verneting

Hvis ikke annet er avtalt, gjelder norsk lovgivning. Det er Lov om forsikringsavtaler som regulerer avtaler om skadeforsikring og personforsikring. Tvister i forbindelse med forsikringsavtalen avgjøres ved norske domstoler hvis ikke annet er avtalt eller det er i strid med ufravikelige regler i gjeldende lovgivning. Hvilken lovgivning og hvilket verneting som gjelder er ikke valgfritt.

Forsikringene i pakken kan også kjøpes særskilt

Dersom du ikke ønsker vår pakkeløsning kan Boligkjøperforsikringen kjøpes alene. Gi i så fall beskjed til din eiendomsmegler om at du ønsker å kjøpe forsikringen for seg. Dette gjelder også de øvrige produktene i pakken, men du må da kontakte Tryg direkte.

Garantiordning for skadeforsikring

Selskapet er medlem i garantiordningen for skadeforsikring i Norge. Garantiordningen skal ikke dekke mer enn 90 prosent av hvert enkelt krav. Krav etter forsikring som gjelder bolig og tvungen ansvarsforsikring skal likevel dekkes med 100 prosent. Garantiordningen skal ikke dekke forsikringskrav utover 20 millioner kroner for hvert krav for hver sikret for hvert skadetilfelle. Merk særskilt at noen typer forsikringsavtaler ikke er omfattet av ordningen, herunder livsforsikringer. For nærmere informasjon om garantiordningen se forskrift om finansforetak og finanskonsern av 09.12.2016 (FOR2016-12-09-1502).

Pris

Prisen for forsikringene legges til kjøpesummen for boligen, så du får ingen egen regning for pakken. Pris for pakken gjelder i ett år og ved fornyelse vil det beregnes en pris per produkt i pakken. Du vil motta informasjon om dette i forkant av fornyelse.

Dersom du angrep på ditt kjøp av pakke kan du lese mer om dette her:

[Angrerett | Tryg Forsikring](#)

Om Tryg

Tryg Forsikring er norsk filial av det danske forsikringsforetaket Tryg Forsikring A/S. Tryg Forsikring A/S har konsesjon som skadeforsikringsselskap fra det danske Finanstilsynet. Virksomheten i den norske filialen av Tryg er under tilsyn fra det danske Finanstilsynet og det norske Finanstilsynet.

Tryg Forsikring er registrert i det norske Foretaksregisteret med organisasjons-nummer 989563521

Postadresse:
Postboks 7070, 5020 Bergen.
Tryg Forsikring A/S er registrert hos Erhvervsstyrelsen i Danmark med CVR nr. 24260666 og med adresse: Klausdalsbrovej 601
DK - 2750 Ballerup
Danmark.

LØSØRE OG TILBEHØR

Gjeldende fra januar 2020

Oversikten er utarbeidet av Norges Eiendomsmeglerforbund, Eiendom Norge og Advokatforeningens Eiendomsmeglingsgruppe, og er gjeldende fra 1. januar 2020.

Lov om avhending av fast eiendom (avhendingslova/avhl.) av 3. juli 1992 regulerer kjøper og selgers rettigheter og plikter ved overdragelse av fast eiendom og andeler i borettslag. I henhold til avhl. § 3-4 skal eiendommen, når annet ikke er avtalt, overdras med innredninger og utstyr som etter lov, forskrift eller annet offentlig vedtak skal følge med. Det samme gjelder varig innredning og utstyr som enten er fastmontert eller er særskilt tilpasset bygningen, jf. avhl. § 3-5. Loven inneholder ingen detaljert oversikt over hva som omfattes av «innredning og utstyr», og over hva som skal regnes som «fastmontert eller særskilt tilpasset». Partene kan fritt avtale hva som skal følge med eiendommen ved salg. Bransjens liste over løsøre og tilbehør som skal følge med eiendommen, er en del av avtalen mellom kjøper og selger dersom ikke annet er opplyst i salgssoppgaven, kjøper har tatt forbehold i bud eller avtale på annen måte er inngått. Der intet annet er avtalt, vil løsøre og tilbehør medfølge slik dette fremkommer av avhl. § 3-4 og § 3-5 og denne oversikt. Produkter og installasjoner som medfølger overdras uten noen form for garantier, utover eventuell gjenværende leverandørgaranti.

Dersom det er noe i nedenstående liste som ikke finnes på eiendommen, vil det heller ikke medfølge.

LISTEN OVER LØSØRE OG TILBEHØR SOM SKAL FØLGE MED EIENDOMMEN VED SALG NÅR ANNET IKKE FREMGÅR AV MARKEDSFØRING ELLER ER AVTALT:

1. HVITEVARER medfølger der dette er spesielt angitt i salgssoppgaven.

2. HELDEKKENDE TEPPER følger med uansett festemåte.

3. VARMEKILDER slik som ovner, kaminer, peiser, varmepumper og panelovner, følger med uansett festemåte. Frittstående biopeiser/ varmeovner og terrassevarmere medfølger ikke. Det følger ikke med varmekilder i rom som ikke har vegg- eller fastmonterte varmekilder på visning.

4. TV, RADIO OG MUSIKKANLEGG. TV-antenner og fellesanlegg for TV, herunder parabolantenne, og tuner/dekoder/tv-boks medfølger der dette eies av selger. Veggmontert TV/flatskjerm med tilhørende festeordning samt musikkanlegg følger ikke med (se også punkt 12).

5. BADEROMSINNREDNING/UTSTYR: Badekar, dusjkabinett, dusjvegger, alle fastmonterte speil og hyller, fastmonterte glass- og håndkleholdere, herunder håndklevarmere samt baderomsinnredning, medfølger.

6. GARDEROBESKAP medfølger, selv om disse er løse. Fastmonterte garderobehyller og knagger medfølger. Innredning i garderobeskap, for eksempel løse eller fastmonterte trådkurver, hyller, stenger og lignende, medfølger.

7. KJØKKENINNREDNING medfølger, herunder også åpne, fastmonterte hyller og løs eller fastmontert kjøkkenøy.

8. MARKISER, PERSIENNER og annen type innvendig og utvendig solskjerming, gardinoppheng, lamellgardiner og liftgardiner medfølger.

9. AVTREKKSIVIFTER av alle slag, samt fastmonterte aircondition/ventilasjonsanlegg, medfølger.

10. SENTRALSTØVSUGER medfølger med komplett anlegg, herunder slange, munnstykke mm.

11. LYSKILDER: Kupler, lysstoffarmatur, fastmonterte "spotlights", oppheng og skinner med spotlights samt utelys og hagebelysning medfølger. Vegglamper, krokhengte lamper, lysekroner, prismelamper og lignende som er koblet til sukkerbit eller stikkontakt følger likevel ikke med.

12. INSTALLERTE SMARTHUSLØSNINGER med sentral som styrer lys,

varme, lyd o.l., samt tilhørende trådløse enheter som brytere, sensorer, kameraer, integrerte høyttalere el. medfølger. Enkle lysstyringssystem f.eks. med en sentral som kun styrer lyspærer eller smartpærer montert i sokkel medfølger likevel ikke.

13. UTVENDIGE SØPPELKASSER og eventuelt holder/hus til disse medfølger.

14. POSTKASSE medfølger.

15. UTENDØRS INNRETNINGER slik som flaggstang, fastmontert tørkestativ, samt andre faste utearrangementer som f.eks. badestamp, boblekar/jacuzzi og liknende utendørs kar, lekestue, lekestativ, utepeis, fastmontert trommel til vannslange, medfølger. Guidekabel/avgrensingskabel til robotgressklipper medfølger, men robotgressklipper og ladestasjon for denne medfølger ikke.

16. FASTMONTERT VEGGLADER/LADESTASJON TIL EL-BIL medfølger uavhengig av hvor laderen er montert.

17. SOLCELLEANLEGG med tilhørende teknisk infrastruktur medfølger

18. GASSBEHOLDER til gasskomfyr og gasspeis medfølger.

19. BRANNSTIGE, BRANNTAU, feiestige og lignende medfølger der dette er påbudt. Løse stiger medfølger ikke.

20. BRANNSLUKNINGSAPPARAT, BRANNSLANGE OG RØYKVARSLER medfølger der dette er påbudt. Det er eier og brukers plikt til å se til at utstyret forefinnes på enhver eiendom. Hvis annet ikke er uttrykkelig avtalt, skal dette derfor alltid følge med ved salg av eiendom.

21. SAMTLIGE NØKLER til eiendommen som selger er i besittelse av skal overleveres kjøper på overtakelsen, herunder nøkler til eventuelle boder, uthus, garasjeportåpner el. Låses boder, uthus el. med hengelås, skal lås og nøkler til disse medfølge.

22. GARASJEHYLLER, bodhyller, lagringshyller og oppheng til bildekk medfølger såfremt de er fastmontert.

Planter, busker og trær som er plantet på tomten, eller fastmonterte kasser og lignende er en del av eiendommen og medfølger i handelen.

KORT OM OSS



Melissa Larsen Boge

EIENDOMSMEGLER | SALGSLEDER | PARTNER

91 39 42 82

mlb@eie.no

EIE Bergen Vest og Fyllingsdalen

Premium rådgivning

EIE Bergen Vest og Fyllingsdalen

EIE Bergen vest og Fyllingsdalen kan hjelpe deg med alt fra befaring og verdivurdering, til å selge boligen din. Vi sørger for at du får mest mulig verdi for boligen når du skal selge.

Vi er et erfaren, dyktig og lokalkjent meglerkontor som selger boliger over hele Bergen med fokus på Bergen vest, Fyllingsdalen, Askøy og Sotra. Om du ønsker å få det optimale boligsalget er du virkelig i trygge hender hos denne gjengen. I EIE Bergen vest og Fyllingsdalen jobber alle mot samme mål; Norges beste presentasjon og salg av nettopp din bolig. Med egen fotograf, interiørarkitekt og stylinger sørger for en god og sikker totalleveranse. Teamet satser stort på å markedsføre boligene bredt, noe som gjør at de skiller seg ut fra mengden. De er blant de største på Facebook og Instagram i Bergen og når ut til flere tusen følgere på sine boligposter hver dag.

Vi har høyt fokus på lokalkunnskap og har derfor samlet de beste meglerne i Bergen Vest, Fyllingsdalen, Askøy og Sotra på ett sted. EIE Bergen vest og Fyllingsdalen er svært opptatt av kvalitet, samt yte god service til sine kunder, enten de skal selge bolig, eller om du er på jakt etter noe nytt. Dette er eiendomsめglere som er eksperter i området, de gir seg ikke før både selger og kjøper er fornøyd. 🏡

Du er hjertelig velkommen innom for en hyggelig boligprat, vi gleder oss til å hilse på deg!

VERDI- OVERVÅKNING

Månedlig prisoppdatering på din bolig





Hold et øye med verdiutviklingen på boligen din – helt uten kostnad

HVA ER VERDIOVERVÅKNING?

Boligen er oftest det mest verdifulle av våre eiendeler. Med EIE verdiovervåkning kan du følge med på den generelle prisutviklingen i ditt område, og få månedlig verdiestimat av boligen din sendt på e-post.

HVEM KAN BESTILLE DETTE?

Både eksisterende og ikke eksisterende kunder kan bestille dette fra oss. Dersom du nylig har fått verddivurdering eller kjøpt bolig av oss vil du automatisk motta verdiovervåkning uten å måtte foreta deg noe. Alle boliger som er kjøpt etter 1. januar 2003 kan bestille verdiovervåkning direkte på eie.no ved å fylle ut informasjon om boligen din selv. Boliger kjøpt før 2003 må først få en verddivurdering fra en av våre meglere for å kunne motta verdiovervåkning.

HVOR FÅR VI TALLENE TIL VERDIOVERVÅKNING FRA?

Tallene fra verdiovervåkning er hentet fra den månedlige boligprisstatistikken til Eiendom Norge. Statistikken er et samarbeid mellom Eiendom Norge, Eiendomsverdi og Finn.no. Statistikken er utarbeidet etter siste måneds slutt og omfatter boliger som annonseres på Finn.no. Det innebærer cirka 70 prosent av alle boliger som omsettes i Norge i løpet av et år, og en statistikk eiendomsbransjen legger til grunn for å gi best mulig estimat og oversikt på boligprisene i hele Norge.

MEGLER- BOOKING

— Vi gjør det enkelt for deg





Din bolig er verdifull – benytt deg av vår kunnskap og erfaring

Med EIE meglerbooking kan du når som helst på døgnet avtale tid med en våre meglere – kun ved noen få tastetrykk på vår hjemmeside. Her velger du tjenesten du har behov for, og hvilket tidspunkt som passer for deg. Enten om du skal selge boligen din, refinansiere lånet ditt eller ønsker å vite hva boligen din er verdt i dagens marked, så har vi tilrettelagt for at det skal være enkelt for deg.

En befaring kan gi deg ny og verdifull innsikt om din bolig. Våre meglere gir deg en verdivurdering av markedsverdien til din bolig. Verdiovurdering blir basert på en grundig analyse av din bolig og på tilsvarende boliger solgt i ditt område den siste tiden. Boligen din er verdifull. Opplevelsen av å bruke EIE skal også være det. Derfor kaller vi det Premium rådgivning.



EIE advokat

Vår kompetanse – din trygghet

Vi dekker alle sentrale rettsområder, med hovedvekt på eiendomsrettslig premium rådgivning og tvisteløsning. Eiendomsrett omfatter alle juridiske aspekter knyttet til blant annet kjøp, salg, utvikling, utleie, plan- og bygningsrett, tomtefeste og eierseksjonsrett. EIE advokat har spesialisert seg på eiendomsrettslig rådgivning og tvisteløsning innen både privat- og næringseiendom

Vi har også solid kompetanse på relaterte rettsområder som skatt og avgift, arv og skifte, familierett og forsikringsrett, samt selskapsrett og alminnelig kontraktsrett

I EIE verdsetter vi faglig dyktighet, personlig engasjement og rask responstid høyt. Vi kaller det Premium rådgivning

eie.no/advokat



OM EIE EIENDOMS- MEGLING

Et boligsalg er ikke bare et hjem som bytter eier. Det er to eller flere liv som endres for alltid. På begge sider har selger og kjøper noe felles – de skal ta en avgjørelse av stor betydning. Vi skal være der for begge.

Det finnes ikke ett enkelt svar på hva som gjør en megler god. For det er med meglere som med fagfolk flest - det de gjør er like viktig som det de sier. Både mennesker og boliger er forskjellige, men en vellykket salgsprosess har alltid én viktig ingrediens: Tid til å gjøre det ordentlig. Våre kunder har lagt ned mye tid og innsats i sine hjem. De fortjener det samme fra oss.

EIE er Norges største uavhengige eiendomsmeglerkjede, og er i motsetning til andre ikke eid av en bank. Siden oppstarten i 2006, har vi ikke hatt noen annen agenda enn å være den beste eiendomsmegleren - og vi bruker all vår kunnskap og erfaring for å skape en god salgsprosess. Vi stiller derfor bransjens høyeste krav til oss selv, som betyr at vi er den eneste eiendomsmeglerkjeden som krever doble etterutdanningspoeng av våre meglere, ikke kun det som er lovpålagt.

Tid til å gjøre det ordentlig betyr at vi skreddersyr råd og løsninger for hver enkelt kunde. Arbeidet vi har lagt ned har resultert i at vi har vunnet 12 gullmeglere, blitt kåret til å ha bransjens mest fornøyde kunder av Norsk Kundebarometer i 2021* for andre året på rad, og blitt kåret til bransjens mest bærekraftige kjede i 2020*

Boligen din er verdifull. Opplevelsen av å bruke EIE skal også være det. Derfor kaller vi det Premium rådgivning.

*EIE ble bransjevinner i Norsk kundebarometer 2021 og Norsk Bærekraftbarometer 2020. Et forskningsprosjekt ved Handelshøyskolen BI. www.kundebarometer.com

EIE speiler selger og kjøper™

eie.no