

Æ

# Skottegaten 26

5011 Bergen • Bergen kommune

EIE eiendomsmegling

E

Vi hjelper deg med å



**Simon Aasen**

EIENDOMSMEGLER MNEF | PARTNER

41 62 42 74

[saa@eie.no](mailto:saa@eie.no)

EIE Bergen Sentrum



**finne ditt nye hjem**

**E**

# INNHOLD

Dette må du vite .....	7
Ditt nye hjem? .....	16
Informasjon & dokumenter .....	88
Kort om oss .....	141

### **Rett til fritt å velge megler**

Valg av eiendomsmeglingsforetak skal være frivillig. Eiendomsmeglingsforetak kan ikke inngå oppdrag om eiendomsmegling dersom inngåelsen av oppdraget er satt som vilkår i avtale om annet enn eiendomsmegling, f.eks. tilbud om lån eller andre banktjenester, jf. Lov om eiendomsmegling § 6-3 (3).



DETTE MÅ  
DU VITE



# Nøkkelinformasjon

## EIENDOM

Skottegaten 26, 5011 Bergen, Etasje: 1

## MATRIKSEL

Andelsnr. 1 Orgnr. 930182605 i Bergen kommune

## BOLIGTYPE

Leilighet

## EIERFORM

Borettslag

## AREALER

Totalt BRA 70 kvm består av:

- BRA-i (internt bruksareal): 65 kvm

- BRA-e (eksternt bruksareal): 5 kvm

I tillegg kommer TBA (terrasse-/balkongareal): 8 kvm

## ANTALL SOVEROM

3

## BYGGEÅR

1898

## TOMT

Fellestomt kvm

## PRISANTYDNING

5 490 000

## TILSTANDSRAPPORT

Takstmann: Jan Eirik Bjordal Takstdato: 04.11.24 14:12

## TOTALPRIS INKL. FELLESGJELD

kr 5 490 000,- (Prisantydning)

Omkostninger:

kr 240,- (Pantattest kjøper)

kr 500,- (Tingl.gebyr BRL-skjøte - Statens Kartverk)

kr 500,- (Tingl.gebyr pantedokument BRL - Statens Kartverk)

-----  
kr 1 240,- (Omkostninger totalt ved prisantydning)

-----  
kr 5 491 240,- (Totalpris inkl omkostninger)

Valgfrie omkostninger:

kr 9 950,- (Boligkjøperpakke (valgfritt))

-----  
kr 5 501 190,- (Totalpris inkl omk og valgfrie omkostninger)

## SIKRINGSORDNING FELLESGJELD

Borettslaget er ikke tilknyttet sikringsordning.

## KOMMUNALE AVGIFTER

Kommunale avgifter dekkes gjennom fellesutgiftene i borettslaget.

## EIER

Andreas Rolland

## Beskrivelse

### PARKERING

Det medfølger fast parkeringsplass i felles, lukket garasjeanlegg med elbillader.

## Beliggenhet

### BELIGGENHET

Velkommen til ditt nye hjem i Skottegaten 26! Leiligheten ligger perfekt til sentralt på Nordnes. Her bor du både sentralt, sjønært og skjermet fra byens støy. Kun en 5 min spasertur fra leiligheten finner du ypperlige shoppingmuligheter, gode restauranter, kunstgallerier, barer, uteliv og ellers alt hva Bergen har å tilby av fasiliteter og servicetilbud.

Fra leiligheten er det nærhet til alle byens utdanningsinstitusjoner som blant annet UiB, BI Bergen, HVL og Kristiania, samt at boligen er en kort busstur unna NHH. I sentrum ligger også Bybanen, og det er meget godt kollektivtilbud til alle bydeler fra Olav Kyrres gate. Merk at det også er busstopp i gaten like overfor boligen.

Fra leiligheten kan du spasere ned på Verftet, som trolig er byens beste beliggenhet for restaurant og uteservering - spesielt når Bergensværet flottes seg fra sin beste side. Verftet er også en av byens mest populære kulturarenaer, både for konserter, festivaler og utstillinger. Alternativt kan du nyte flotte omgivelser ved Nordnes sjøbad, eller besøke Akvariet, som ligger like ved. Det er ellers nydelige turomgivelser i sjarmerende Nordnesparken som også er en meget flott og populær plass å grille eller ha en piknik på fine sommerdager. Ikke langt unna ligger turstiene i Fjellveien og på Fløyen.

Nærmeste dagligvarebutikk er Bunnpris Nøstet, denne ligger bare 200 meter unna, her ligger også Nr1 Fitness for deg som er mer glad i innendørs trening. Ellers kan du handle med det du behøver fra Rema 1000 Kalmarhuset, ca. 5 minutters gange fra boligen. Ønsker du et enda større utvalg, er det ca. 5 minutter til Torgallmenningen, hvor du finner flere butikker og kjøpesentre.

Stefano og Trattoria Italiana ligger i Strandgaten, hvor du finner Bergens desidert beste pizza og italienske mat, samt at Altona Vinbar & Kjøkken ligger et lite smau nedenfor dersom du ønsker noe godt i glasset, og ikke minst Nagai Sushi som serverer særdeles god sushi til en billig pris.

Leiligheten er en perle som ligger i perfekte omgivelser for den

som ønsker nærhet til vakre turomgivelser, parker, kulturtilbud, rekreasjonstilbud og byens pulserende liv.

## TOMT

Fellestomt, kvm

## Innhold

### INNEHOLDER

Areal og fordeling pr etasje

1.etg: 31 kvm (BRA-i)

U.etg: 34 kvm (BRA-i)

Leiligheten går over to plan, og følgende rom er inkludert i internt bruksareal:

1.etg: Stue/kjøkken og soverom.

U.etg: Hall, bad og 2 soverom.

I tillegg medfølger en ekstern bod i fellesareal på ca. 5 kvm (BRA-e).

Det gjøres særskilt oppmerksom på at bod som er medtatt som BRA-e og i totalt BRA ligger på fellesareal, men disponeres av denne leiligheten.

### BYGGEMÅTE

Informasjon om byggemåte er hentet fra tilstandsrapport utført av takstmann Jan Eirik Bordal:

Grunn og fundamenter: Ukjent byggegrunn.

Yttervegger: Bygningen har murkonstruksjon. Fasade/kledning har pusset murfasader.

Takkonstruksjoner: Takstoler i tre. Igjenbygget.

Gulvsystemer: Etasjeskiller er av trebjelkelag. Gulv ble kontrollert med laser på befaringsdagen. Det ble ikke registrert vesentlige skjevheter som kan ha konstruksjonsmessige negative avvik.

Tilstandsgradene definerer tilstanden på diverse ting og rom i boligen etter dagens standardkrav.

TGO: Ingen avvik

TG1: Mindre eller moderate avvik

TG2: Avvik som ikke krever tiltak

TG2: Avvik som kan kreve tiltak

TG3: Store eller alvorlige avvik

Følgende er beskrevet av takstmann:

Deler av boligen som har mottatt tilstandsgrad 2:

Innvendig: Det er ikke foretatt radonmålinger, og bygget er heller ikke utført med radonspærre. Det er gjennom hulltaking påvist høyt fuktnivå inne i trekonstruksjonen i hulltakingen, men ikke påvist fuktskader i dette området. Høy luftfuktighet kan over tid føre til muggvekst eller sverting av materialer. Samtidig kan materialer og konstruksjoner bli ødelagt. Når det ble renoveret ble det gjort tiltak fra innsiden, der gulvet ble pukket, drenering på innsiden samt det ble støpt en mur på innsiden. Eier opplyser

om at drenering utvendig ikke er tatt.

Tomteforhold: Tiltak for redrenering rundt boligen kan ikke utelukkes.

Øvrige bygningsdeler har mottatt tilstandsgrad 1.

For ytterligere informasjon om byggemåte og grunnlag for tilstandsgrader se tilstandsrapport som ligger vedlagt salgsoppgaven.

## Standard

### STANDARD

Velkommen til Skottegaten 26 og til din nye, lekre leilighet i sentrumskjernen! Her bor du svært fint til med umiddelbar avstand til alt du skulle trenge i hverdagen, samt kort vei til de aller fleste studieinstitusjoner. Selv om du bor et steinkast unna Torgallmenningen har bygget allikevel en skjermet beliggenhet med lite støy og larm. Leiligheten er fullstendig oppusset i 2024 og den heldige kjøper får en "ubebodd" leilighet, klar for innflytting!

Stue/kjøkken |

Velkommen inn! Her blir du møtt med en stor og åpen stue/kjøkken løsning. Den praktiske planløsningen og funksjonelle utforming gjør at du enkelt kan innrede i ulike "soner". Noe av det første du vil legge merke til er de flotte og store vindusflatene. Dette gir rommet et svært god lysinnslipp, samtidig som man får en fin og luftig atmosfære. Alt i alt er dette et svært godt rom å oppholde seg i!

Kjøkkenet består av en lekker innredning fra kvalitetsleverandøren Epoq. Rommet består ellers av over- og underskap som gir godt med oppbevaringsplass, samt en slitesterk benkeplate i laminat. Av integrerte hvitevarer følger kjølfrysenskap, oppvaskmaskin, induksjonstopp og stekeovn. Det er installert komfyrvakt.

Bad |

Det helflisede badet er romslig og fremstår i innholdsrikt og svært delikat. Rommet er installert med baderomsmøblement med nedfelt servant, veggmontert toalett, dusj og opplegg for vaskemaskin. Speil over servant er har integrert belysning. Rommet har ellers vannbåren gulvvarme som sikrer et behagelig og varmt baderomsgulv til enhver tid.

Soverommene |

Soverommene fordeler seg med to i underetasjen og ett i hovedetasjen. Alle rommene er av god størrelse som gjør at du enkelt kan innrede med dobbeltseng og garderobeløsning. Fra soverommet i hovedetasje er det direkte utgang til en koselig balkong. Balkongen er vendt ut mot en rolig bakgård.

Alt i alt er dette en svært lekker leilighet, hvor det tidlig kommer frem selger setter pris på gode kvaliteter. Leiligheten har ellers balansert ventilasjon og vannbåren varme. Alt av arbeider er gjort av fagfolk, noe som merkes i utførelsen. Her vil du virkelig trives - Velkommen på visning!

For den utfyllende tekniske standard for øvrig, henvises det til vedlagte tilstandsrapport.

#### **FERDIGATTEST / MIDLERTIDIG BRUKSTILLATELSE**

Det foreligger ferdigattest datert 04.11.2024 vedrørende bruksendring bolig.

Det foreligger ferdigattest datert 12.10.1961 vedrørende ferdigattest.

## Energi

#### **ELEKTRISK ANLEGG**

Det gjøres oppmerksom på at en tilstandsrapport kun inneholder en forenklet kontroll av det elektriske anlegget.

#### **OPPVARMING**

Vannbåren varme via konvektor stue.

Vannbåren gulvvarme på bad.

#### **ENERGIMERKING**

Energiattest med energimerke Oppvarmingskarakter Gul - Energikarakter C

## Økonomi/drift

#### **EIENDOMSSKATT**

Eiendomsskatten er inkludert i de månedlige felleskostnadene.

#### **FORDELING FELLESKOSTNADER**

Det er ikke fastsatt felleskostnader enda da borettslaget nylig er opprettet. Det er derimot estimert av fellekostnader for selgende andel vil tilkomme på ca. 5 214,- pr.mnd. Det presiseres at dette kun er et estimat. Konferer megler for info.

Felleskostnadene vil inkludere: Forretningsførsel, kommunale avgifter, varmtvann, oppvarming, internett (grunnpakke), felles byggforsikring

#### **FASTE LØPENDE KOSTNADER**

For aktuell bolig vil dette blant annet være strøm etter forbruk, kabel-TV, internett utover grunnpakke, forsikringer etc.

#### **SPESIFIKASJON AV FELLESGJELD**

Borettslaget har ingen felles gjeld iflg. selger.

#### **ÅRSREGNSKAP**

Borettslaget er nylig opprettet og har derfor ingen årsregnskap å vise til.

#### **FORSIKRING MED POLISENUMMER**

Tryg Forsikring Polisenummer: 8731578

#### **FORMUESVERDI**

Formuesverdien for andelen er ikke fastsatt pr.11.10.24.

#### **BORETTSLAG**

Borettslag: Borettslaget Skottegaten 26, Orgnr: 930182605

#### **FORRETNINGSFØRER**

Borettslaget en nylig oppført og er ikke tilknyttet en forretningsfører pr. 11.10.24. Konferer megler for mer info.

#### **STYREGODKJENNING**

Det er en forutsetning for avtalen at ny eier blir styregodkjent før overtagelse. Styregodkjennelse kan ikke nektes uten saklig grunn. Styregodkjennelsen vil bli avklart i etterkant av salget.

#### **FORKJØPSRETT**

Det foreligger ingen forkjøpsrett i borettslaget iflg. selger.

## Diverse

#### **DYREHOLD**

Det må søkes skriftlig til styret om dyrehold. Dyrehold kan nektes ved saklig grunn.

#### **DIVERSE**

Følgende hvitevarer medfølger i handelen: Alle integrerte.

Alle innvendige og utvendige arealangivelser er hentet fra vedlagte takstdokumenter og er ikke kontrollmålt av megler.

I internettannonsen, salgsoppgaven og eventuell avisannonse er det bruken av boligens rom som er opplyst, selv om denne kan være i strid med dagens krav for tilsvarende bruk.

Bygningen er SEFRAK- registrert.

Kommunen opplyser om følgende i forhold til dette:

Bygningene i SEFRAK-registeret er i utgangspunktet ikke tillagt spesielle restriksjoner, og registeret er en form for listeføring av faste kulturminner. Registreringen fungerer som et varsel om at kommunen bør foreta en vurdering av verneverdien før det eventuelt blir gitt tillatelse til å endre, flytte eller rive bygningen. For "meldepliktige bygninger" (bygninger som er eldre enn 1850), er det lovfestet i §25 i Kulturminnelova at slike byggesaker skal oversendes fylkeskommunen til vurdering senest 4 uker før søknaden avgjøres.

#### **ANNET**

Vi i EIE eiendomsmedling Bergen etterstreber å ha de beste boligannonse i Norge og vi er stolte av å ha tilknyttet oss det som etter vår mening er de beste på styling og bilder i landet. Stylistene og fotografene i Heem jobber eksklusivt for Eie Eiendomsmedling i Bergen. Slik kan vi love det beste resultatet for våre kunder.

Rett til fritt å velge megler:

Valg av eiendomsmedlingsforetak skal være frivillig.

Eiendomsmedlingsforetak kan ikke inngå oppdrag om eiendomsmedling dersom inngåelsen av oppdraget er satt som vilkår i avtale om annet enn eiendomsmedling, f.eks. tilbud om

lån eller andre banktjenester, jf. Lov om eiendomsmegling § 6-3 (3).

## **RADONMÅLING**

Fra og med 1. januar 2014 må alle som leier ut bolig ha gjennomført radonmåling av boligen og kunne fremvise dokumentasjon på at radonnivåene er forsvarlig. Kravet gjelder alle typer utleieboliger, både de som leies ut av det offentlige, virksomheter og private, inkludert leiligheter og hybler i tilknytning til egen bolig. Også institusjoner o.l. omfattes dersom beboerne betaler leie.

## **Offentlige forhold**

### **FORPLIKTELSER, RETTIGHETER OG SERVITUTTER**

Eiendommens servitutter følger av dens grunnboksblad. For servitutter eldre enn fradelingsdato og eventuelle arealoppføringer som kan ha betydning for denne matrikkelenhet henvises det til hovedbruket / avgivereiendommen. For festenummer gjelder henvisningen servitutter eldre enn festekontrakten. Ta kontakt med megler for mer informasjon.

Borettslaget har lovbestemt første prioritets pant (legalpant) i andelen for opptil 2 x folketrygdens grunnbeløp (2G). Pantet dekker borettslagets krav på felleskostnader og andre krav borettslaget kan knytte til andelseieren.

Bare andelseiere i boligbyggelaget og bare fysiske personer (enkeltpersoner) kan være andelseiere i borettslaget. Ingen fysiske personer kan eie mer enn én andel. Bare personer som bor eller skal bo i boligen kan bli sameier i andelen.

### **UTLEIE**

Andelseier kan ikke uten samtykke fra styret i borettslaget overlate bruken av boligen til andre. Med samtykke fra styret kan andelseier overlate boligen til andre i inntil tre år hvis andelseier har bodd i boligen i minst ett av de to siste årene, jf. borettslagsloven § 5-5. Godkjenning kan bare nektes dersom brukers forhold gir saklig grunn til det. Godkjenning kan nektes dersom brukeren ikke kunne blitt andelseier. Utleie i andre tilfeller kan godtas ved særlige grunner, jf. borettslagslova § 5-6. Se også borettslagets vedtekter og konferer megler ved spørsmål.

Andelseier har rett til å leie ut hele boligen i inntil 30 døgn i løpet av året, uten styrets samtykke.

### **VEI/VANN/KLOAKK**

Eiendommen er tilknyttet offentlig vei, vann og avløp ifølge Bergen kommune.

Vi gjør oppmerksom på at private ledninger vedlikeholdes for eiers regning. For private fellesledninger er der normalt tilknyttet solidarisk vedlikeholdsplikt.

### **REGULERING**

Området er regulert til boliger ifølge Bergen kommune. Området

er i henhold til gjeldende kommuneplan avsatt til boligformål ifølge Bergen kommune. For utfyllende informasjon om reguleringsbestemmelser med mer, se komplett salgsoppgave.

Reguleringsplaner på grunnen

PlanID: 7340000

Plannavn: BERGENHUS. DEL AV GNR 165, NØSTET - VERFTET - KLOSTERET

Ikrafttrådte: 1993

Saksnr: 190001274

Dekningsgrad: 100,0%

Begrensninger i reguleringsplanen

Reguleringsformål: 660 - Bevaringsområder

Dekningsgrad: 100,0 %

Kommuneplan

PlanID: 65270000

Plannavn: KOMMUNEPLANENS AREALDEL 2018

Ikrafttrådte: 19.06.2019

Dekningsgrad: 100,0 %

Hensynssoner Båndlegging i kommuneplanen

PlanID: 65270000

Hensynssonetype: KpBåndleggingSone

Hensynssonenavn: H730\_1

Beskrivelse: Båndlagt etter lov om kulturminner

Dekningsgrad: 100,0 %

Hensynssoner Angitt hensyn - kulturmiljø i kommuneplanen

PlanID: 65270000

Hensynssonetype: KpAngittHensynSone

Hensynssonenavn: H570\_2 og H570\_7

Beskrivelse: Trehusbebyggelse fra Nordnes til Sydnes og Historisk sentrum

Dekningsgrad: 100%

Hensynssoner - Faresone i kommuneplanen

PlanID: 65270000

Hensynssonetype: KpFareSone

Hensynssonenavn: H390\_3 og H390\_2

Beskrivelse: Brannsmitte og Luftkvalitet - gul sone

Dekningsgrad: 100,0 %

Kulturmiljø (570):

Kulturmiljø og historisk bebyggelse skal sikres og ivaretas. De karakteristiske trekkene ved bebyggelse, bebyggelsesstruktur og kulturlandskap definerer områder og gir det særpreg. Det skal derfor tas spesielle hensyn til dette ved søknad om tiltak og endret arealbruk. Om og hvordan et tiltak berører kulturminner eller kulturmiljø skal vurderes i samråd med Byantikvaren. Statens vegvesen skal høres i saker som angår postvegene.

Godkjente tiltak i nærheten av eiendommen

Gnr/bnr: 165/576

Byggningsnr: 139289358

Bygningstype: Mediabygning

Status: Bygning godkjent for riving/brenning

Dato: 2024

Saksnr: 200805224, 201107963, 201912834, 202318019, 201202140.

For mer info om godkjente tiltak i nærheten av boligen, se planinfo som er vedlagt salgsoppgaven eller konferer med megler.

I forbindelse med oppføring av nye bygg/riving av eksisterende bygg etc, kan det forekomme byggestøy, støv og tilhørende ulemper i en byggeperiode.

Kopi av basiskart og planinformasjon er vedlagt salgsoppgave. Vi oppfordrer interessenter til å gjøre seg kjent med disse.

## Kjøpsvilkår

### OVERTAGELSE

Overtagelse etter avtale med selger.

### PRISANTYDNING, OMKOSTNINGER OG EVT. FELLESGJELD

kr 5 490 000,- (Prisantydning)

Omkostninger:

kr 240,- (Pantattest kjøper)

kr 500,- (Tingl.gebyr BRL-skjøte - Statens Kartverk)

kr 500,- (Tingl.gebyr pantedokument BRL - Statens Kartverk)

-----  
kr 1 240,- (Omkostninger totalt ved prisantydning)

-----  
kr 5 491 240,- (Totalpris inkl omkostninger)

Valgfrie omkostninger:

kr 9 950,- (Boligkjøperpakke (valgfritt))

-----  
kr 5 501 190,- (Totalpris inkl omk og valgfrie omkostninger)

### BOLIGSELGERFORSIKRING

Selger har tegnet boligselgerforsikring som dekker selgers ansvar etter avhendingsloven begrenset oppad til kr. 12.000.000,-. Egenerklærings skjema er vedlagt salgsoppgave.

### BETALINGSBETINGELSER

Fullstendig kjøpesum samt omkostninger skal være disponibelt på meglers klientkonto innen dato for overtagelse. Kjøpesummen skal innbetales fra norsk finansinstitusjon og/eller kjøpers konto i norsk finansinstitusjon. Eventuell egenkapital skal innbetales i én samlet betaling fra kjøpers egen konto i norsk finansinstitusjon.

### VEDERLAGET

Følgende er avtalt om meglers vederlag:

Grunnpakke Kr.4 990

Provisjon Kr.50 000

Tilrettelegging Kr.11 990

Visningshonorar Kr.2 490

Markedspakke 2 Kr.19 990

Oppgjør Kr.5 500

Grunnpakke Kr.4 990

Dersom handelen ikke kommer i stand eller at oppdraget sies opp har megleren krav på dekning for påløpte timer, påløpte visninger, grunn og markedspakke samt utlegg.

### OPPDRAGSNUMMER

81-24-0688

## Kjøpsinformasjon

### BUDGIVNING

Eiendomsmegler skal legge til rette for en forsvarlig avvikling av budrunden. Vi gjør oppmerksom på at det i forbrukerforhold ikke kan inngis bud med kortere akseptfrist enn kl. 12.00 første virkedag etter siste annonserte visning. Eiendomsmegler kan ikke formidle bud med kortere akseptfrist enn dette. Hos EIE stiller vi strengere krav til frister ved budgivning enn det som følger av Forbrukerinformasjon om budgivning punkt 4, vedlagt i salgsoppgaven. Bud skal ikke ha en akseptfrist på mindre enn 30 minutter fra budet inngis. Bud med kortere akseptfrist enn 30 minutter kan bli avvist.

Eiendomsmegler har ikke ansvar for forsinkelser som skyldes tekniske feil. Akseptfristen er absolutt, det vil si at selger må akseptere budet og kjøper meddeles aksepten innen utløpet av akseptfristen. Dersom du utsetter inngivelse av bud til tett opp mot akseptfristen på et annet bud er det en reell fare for at eiendommen kan bli solgt før ditt bud kommer frem til megler og/eller megler rekker å bringe budet videre til selger. Husk alltid å ringe megler etter at du har sendt et bud eller budforhøyelse, for å forsikre deg om at budet er mottatt og kan formidles til selger. For øvrig vises det til vedlagte forbrukerinformasjon om budgivning.

Alle bud og budforhøyelser skal være skriftlig. I tillegg må legitimasjon være fremlagt, og budet skal signeres av budgiver. Eiendomsmegler kan ikke formidle bud før disse kravene er oppfylt. Vi oppfordrer til å inngi bud elektronisk, ved å trykke på "Gå til budgivning" på eiendommens hjemmeside på eie.no eller ved å trykke på knappen "Gi bud" i finn-annonsen. Ved å benytte denne tjenesten vil vilkårene om legitimasjon og signatur fra budgiver være oppfylt. Som kjøper og selger hos EIE vil du få tilsendt budjournalen etter at handel er inngått. Dette innebærer at alle bud vil bli gjort kjent for partene i den endelige kjøpsavtalen. Øvrige budgivere kan be om å få en kopi av budjournalen i anonymisert form. Det er viktig at du gjør deg kjent med all informasjon om boligen, og at du har spurt om det



du eventuelt lurer på, før du legger inn et bud.

### **BOLIGKJØPERPAKKE OG BOLIGKJØPERFORSIKRING**

EIE har sammen med vår samarbeidspartner lansert et gunstig forsikringskonsept for deg som kjøper bolig gjennom EIE.

Kjøpere (ikke juridiske personer) har anledning til å tegne Boligkjøperpakken. Denne kan inkludere bl.a. husforsikring, innboforsikring, dobbel rentedekning, flytteforsikring og boligkjøperforsikring som gir deg juridisk bistand dersom du ønsker å reklamere på boligkjøpet. Kjøpere (ikke juridiske personer) kan også velge å kun tegne boligkjøperforsikring.

Boligkjøperpakken/boligkjøperforsikring må tegnes senest i forbindelse med kontraktsmøtet.

Produktark for boligkjøperpakken og boligkjøperforsikring ligger vedlagt i salgsoppgaven. Ta kontakt med megler for ytterligere informasjon.

### **LOVANVENDELSE**

Generelle bestemmelser Salgsoppgaven er basert på de opplysningene selger har gitt til megler, den bygningsssakkyndiges tilstandsrapport, samt opplysninger innhentet fra kommunen, Kartverket og andre tilgjengelige kilder. Det er viktig at kjøper setter seg grundig inn i alle salgsdokumentene, herunder salgsoppgave, tilstandsrapport og selgers egenerklæring. Kjøper anses kjent med forhold som er tydelig beskrevet i salgsdokumentene, og slike forhold kan ikke påberopes som mangler. Dette gjelder uavhengig av om kjøper har lest dokumentene. Alle interessenter oppfordres til å undersøke eiendommen nøye, gjerne sammen med fagkyndig før bud inngis. Kjøper som velger å kjøpe usett kan ikke gjøre gjeldende som mangel noe han burde blitt kjent med ved undersøkelsen. Dersom det er behov for avklaringer, anbefaler vi at interessenter rådfører seg med eiendomsmegler eller egne rådgivere før det legges inn bud.

En bolig som har blitt brukt i en viss tid, har vanligvis blitt utsatt for slitasje og skader kan ha oppstått. Slik bruksslitasje må kjøper regne med, og det kan avdekkes enkelte forhold etter overtakelse som nødvendiggjør utbedringer. Normal slitasje og skader som nødvendiggjør utbedring, er innenfor hva kjøper må forvente og vil ikke utgjøre en mangel. Kjøper og selgers rettigheter og plikter reguleres av avtalen mellom partene, samt informasjonen som har vært tilgjengelig for kjøperen i forbindelse med handelen. Avtalen utfylles av avhendingsloven, og det gjelder ulike avtalevilkår avhengig av om kjøper er forbrukerkjøper eller ikke. Dette er nærmere beskrevet nedenfor.

På grunn av ulike avtalevilkår kan selger vurdere bud fra en som ikke er forbruker, ulikt fra en forbrukers bud. Dersom kjøper ikke er forbruker, er selger sitt mulige mangelsansvar begrenset fordi eiendommen selges «som den er». Selger kan ikke ta «som den er» forbehold ovenfor en forbrukerkjøper. Selv et lavere bud fra en som ikke er forbruker kan foretrekkes fordi begrensningen i mulig mangelsansvar kan ha egenverdi for selger. Selger står fritt

til å forkaste eller akseptere ethvert bud, og er for eksempel ikke forpliktet til å akseptere høyeste bud. Budgiver skal i budskjemaet avgi egenerklæring om budgiver er forbruker eller næringsdrivende/person som hovedsakelig handler som ledd i næringsvirksomhet.

Forbrukerkjøp - definisjon: Med forbrukerkjøp menes kjøp av eiendom når kjøperen er en fysisk person som ikke hovedsakelig handler som ledd i næringsvirksomhet. Forbruker - avtalevilkår: Eiendommen har en mangel dersom den ikke er i samsvar med kravene som følger av avtalen, eller det foreligger brudd på bestemmelsene i avhendingsloven §§ 3-2 til 3-8. Hvis eiendommen ikke er i samsvar med det kjøperen må kunne forvente ut ifra alder, type og synlig tilstand, kan det være grunnlag for mangelskrav. Det samme gjelder hvis det er holdt tilbake eller gitt uriktige opplysninger om eiendommen. Dette gjelder likevel bare dersom man kan gå ut ifra at det virket inn på avtalen at opplysningen ikke ble gitt eller at feil uriktige opplysninger ikke blir rettet i tide på en tydelig måte. Boligen kan ha en mangel etter avhendingsloven § 3-3 dersom det er avvik mellom opplyst og faktisk innvendig areal, forutsatt at avviket er på 2% eller mer og minimum 1 kvm.

Ved beregning av et eventuelt prisavslag eller erstatning må kjøper selv dekke tap/kostnader opptil et beløp på kr. 10 000 (egenandel).

Ikke-forbruker (næringsdrivende) - definisjon: Hvis kjøper er en juridisk person, eller en fysisk person som hovedsakelig handler som ledd i næringsvirksomhet, vil kjøpet ikke anses som et forbrukerkjøp. Ikke-forbruker - avtalevilkår: Eiendommen har en mangel dersom den ikke er i samsvar med kravene som følger av avtalen. Eiendommen selges «som den er», og selgers ansvar utover det konkret avtalte er da begrenset etter avhendingsloven § 3-9, første ledd andre setning. Avhendingsloven § 3-3 andre ledd fravikes, og hvorvidt boligens arealsvikt utgjør en mangel vurderes etter avhendingsloven § 3-8. Informasjon om kjøpers undersøkelsesplikt, herunder oppfordringen om å undersøke eiendommen nøye, gjelder også for kjøpere som ikke anses som forbrukere.

Uautorisert kopiering eller gjenbruk av all tekst og alle bilder i denne annonse/salgsoppgave er ikke tillatt.

### **HVITVASKING**

Eiendomsmegler er underlagt lov om hvitvasking og tilhørende forskrift. Hvitvaskingsloven pålegger megler å gjennomføre kundetiltak av både selger og kjøper. Dersom kjøper ikke bidrar til at megler får gjennomført kundetiltak, og dette medfører at transaksjonen ikke kan gjennomføres eller blir forsinket misligholder kjøper avtalen. Dette vil kunne gi selger rettigheter etter avhendingsloven, herunder rett til å heve kjøpet og gjennomføre deknings salg for kjøpers regning dersom misligholdet er vesentlig. I tilfeller der det er selger som ikke bidrar til at megler får gjennomført løpende kundetiltak underveis i oppdraget må megler stanse gjennomføringen av transaksjonen. Selger vil i så fall ha misligholdt sine forpliktelser, og kjøper vil kunne ha krav mot selger etter avhendingslovens

bestemmelser om mislighold og forsinkelse.

Dersom kundetiltak ikke lar seg gjennomføre vil EIE eiendomsmegling ikke kunne bistå med handelen eller foreta oppgjør.

#### **PERSONVERN**

Som interessent, budgiver og kjøper vil dine personopplysninger bli registrert og lagret. Som eiendomsmeglingsforetak har vi plikt til å oppbevare kontrakter og dokumenter i minst 10 år, jf. eiendomsmeglingsforskriften § 3-7 (3). Dette innebærer at mulighetene for å få slettet personopplysninger er begrenset. Du kan lese om vår behandling av personopplysninger i vår personvernerklæring på <https://eie.no/eiendom/personvernerklaering>

## Megler

#### **AVDELING**

Mekleriet AS  
EIE Bergen Sentrum  
Org. nr: 917989338  
Eidsvågbakken 1  
5105 Eidsvåg i åsane  
Tlf: 53 51 98 80

#### **ANSVARLIG MEGLER**

Eiendomsmegler MNEF | Partner Simon Aasen

#### **SAKSBEHANDLERE**

Simon Aasen  
EIE Bergen Sentrum  
Eiendomsmegler MNEF | Partner  
Mob: 41 62 42 74 / E-post: [saa@eie.no](mailto:saa@eie.no)

Ξ

# Premium rådgivning

EIE eiendomsmegling

# DITT NYE HJEM?







Vestre Holbergsallmenningen

Vestre

4

4

123456789





Vestre Holbergsallé



Felles gang

Soverom

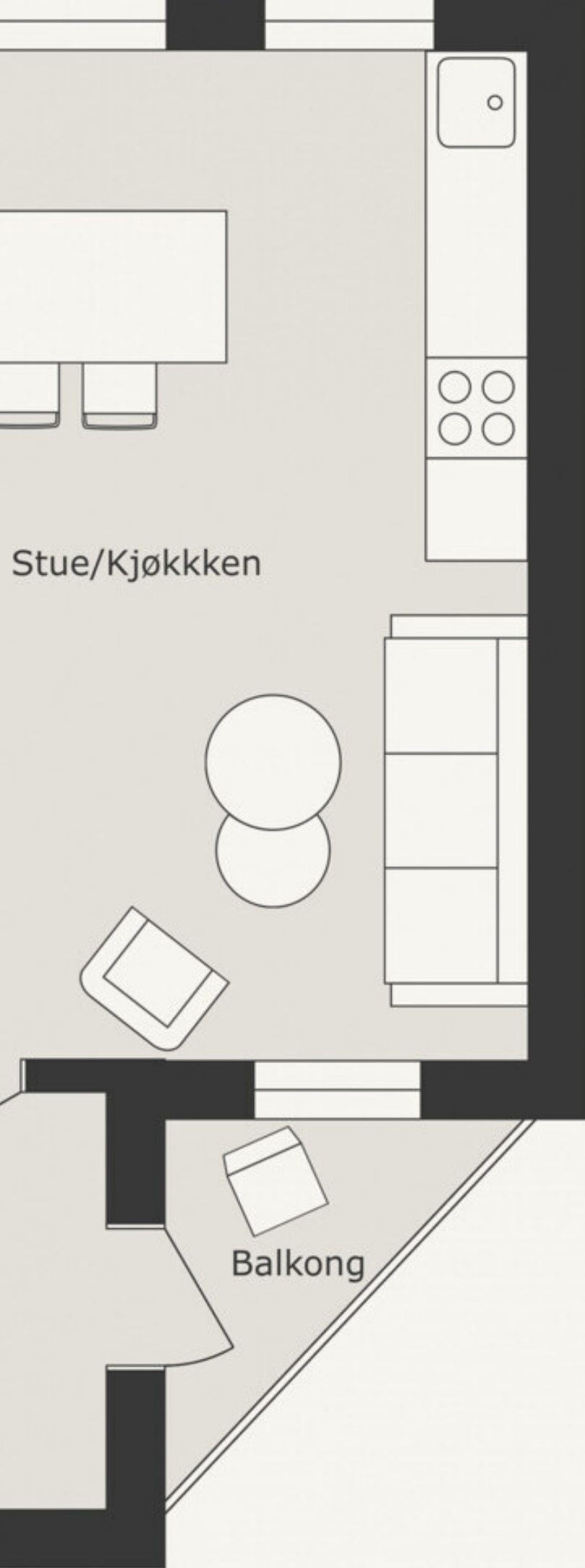

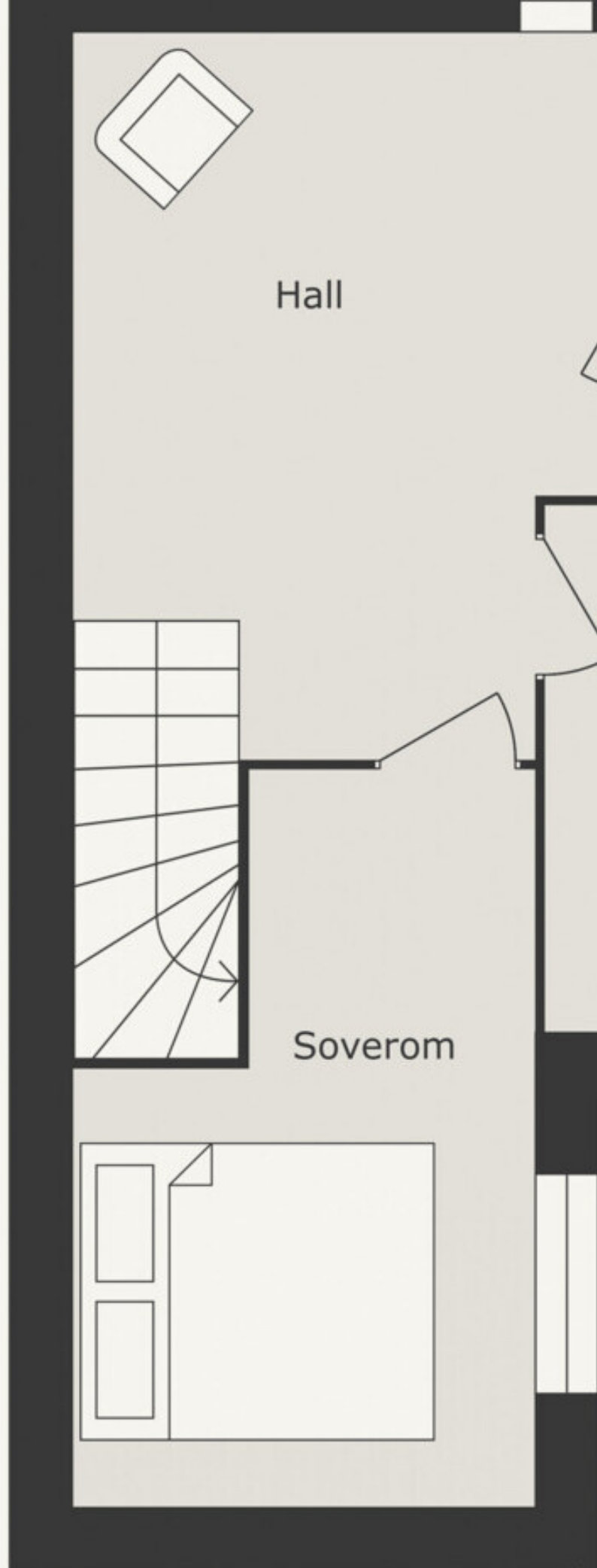

Hall

Soverom



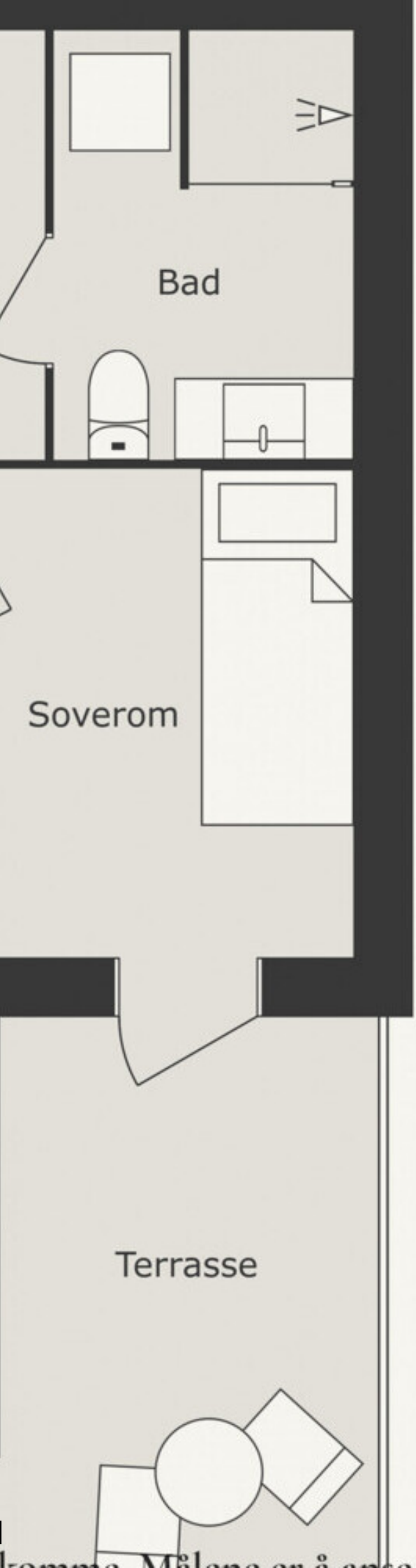























































































KNITTING  
BOOK













































































Skottegaten  
27-31

Skottegaten  
27-31









MAN-FRE      LØR  
7-23      8-22

# BUNN





# PRIS

MAN-FRE  
7-23

LØR  
8-22

ÅPNINGSTIDER  
2024

2. mai	7-23
9. mai	7-23
17. mai	7-23
18. mai	7-23
19. mai	7-23
20. mai	7-23

SUNNPRIS

MAN-FRE  
7-23

LØR  
8-22

Pått  
= godt

15

SUNNPRIS









Klosteret  
2-16

16

Lactam  
CAFE & BISTRO

GOOD FOOD  
GOOD COFFEE  
GOOD FRIENDS  
GOOD TIMES





















Strangebakken  
1-9





Skottegaten  
32

32



# INFORMASJON & DOKUMENTER





# ENERGIATTEST

Adresse	Skottegaten 26
Postnummer	5011
Sted	BERGEN
Kommunenavn	Bergen
Gårdsnummer	165
Bruksnummer	711
Seksjonsnummer	—
Andelsnummer	—
Festenummer	—
Bygningsnummer	139290631
Bruksenhetsnummer	H0101
Merkenummer	Energiattest-2024-48167
Dato	07.11.2024

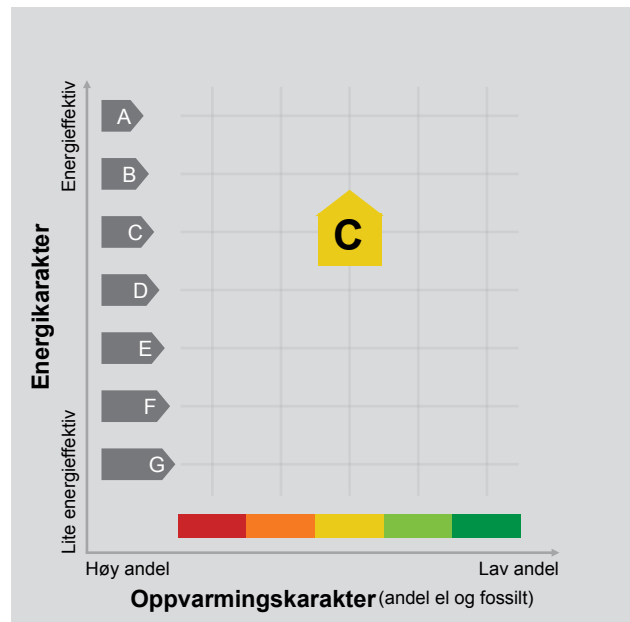

**Energimerket** angir boligens energistandard. Energimerket består av en energikarakter og en oppvarmingskarakter, se i figuren. Energimerket symboliseres med et hus, hvor fargen viser oppvarmingskarakter, og bokstaven viser energikarakter.

**Energikarakteren** angir hvor energieffektiv boligen er, inkludert oppvarmingsanlegget. Energikarakteren er beregnet ut fra den typiske energibruken for boligtypen. Beregningene er gjort ut fra normal bruk ved et gjennomsnittlig klima. Det er boligens energimessige standard og ikke bruken som bestemmer energikarakteren. A betyr at boligen er energieffektiv, mens G betyr at

boligen er lite energieffektiv. En bolig bygget etter byggeforskriftene vedtatt i 2010 vil normalt få C.

**Oppvarmingskarakteren** forteller hvor stor andel av oppvarmingsbehovet (romoppvarming og varmtvann) som dekkes av elektrisitet, olje eller gass. Grønn farge betyr lav andel el, olje og gass, mens rød farge betyr høy andel el, olje og gass. Oppvarmingskarakteren skal stimulere til økt bruk av varmepumper, solenergi, biobrensel og fjernvarme.

Om bakgrunnen for beregningene, se [www.enova.no/energimerking](http://www.enova.no/energimerking).

## Målt energibruk

Brukeren har valgt å ikke oppgi målt energibruk.

## Hvordan boligen benyttes har betydning for energibehovet

Energibehovet påvirkes av hvordan man benytter boligen, og kan forklare avvik mellom beregnet og målt energibruk. Gode energivaner bidrar til at energibehovet reduseres. Energibehovet kan også bli lavere enn normalt dersom:

- deler av boligen ikke er i bruk,
- færre personer enn det som regnes som normalt bruker boligen, eller
- den ikke brukes hele året.

## Gode energivaner

Ved å følge enkle tips kan du redusere ditt energibehov, men dette vil ikke påvirke boligens energimerke.

Energimerkingen kan kun endres gjennom fysiske endringer på boligen.

**Tips 1: Følg med på energibruken i boligen**

**Tips 2: Luft kort og effektivt**

**Tips 3: Redusér innnetemperaturen**

**Tips 4: Bruk varmtvann fornuftig**

## Mulige forbedringer for boligens energistandard

Ut fra opplysningene som er oppgitt om boligen, anbefales følgende energieffektiviserende tiltak. Dette er tiltak som kan gi bygningen et bedre energimerke.

Noen av tiltakene kan i tillegg være svært lønnsomme. Tiltakene bør spesielt vurderes ved modernisering av bygningen eller utskifting av teknisk utstyr.

**Tiltaksliste** (For full beskrivelse av tiltakene, se Tiltaksliste - vedlegg 1)

- Individuell varmemåling i flerbolighus
- Tidsstyring av elektrisk luftvarme

Det tas forbehold om at tiltakene er foreslått ut fra de opplysninger som er gitt om boligen. Fagfolk bør derfor kontaktes for å vurdere tiltakene nærmere. Eventuell gjennomføring av tiltak må skje i samsvar

- Montering tetningslister
- Tetting av luftlekkasjer

med gjeldende lovverk, og det må tas hensyn til krav til godt innklima og forebygging av fuktskader og andre byggskader.



## Boligdata som er grunnlag for energimerket

Energimerket og andre data i denne attesten er beregnet ut fra opplysninger som er gitt av boligeier da attesten ble registrert. Nedenfor er en oversikt over oppgitte opplysninger, som boligeier er ansvarlig for.

<b>Bygningskategori:</b>	Boligblokker
<b>Bygningstype:</b>	Leilighet
<b>Byggeår</b>	1898
<b>Bygningsmateriale:</b>	Tre
<b>BRA:</b>	65
<b>Ant. etg. med oppv. BRA:</b>	2
<b>Detaljert vegger:</b>	Ja
<b>Detaljert vindu:</b>	Ja

### Teknisk installasjon

<b>Oppvarming:</b>	Elektrisk Varmepumpe
<b>Ventilasjon</b>	Balansert ventilasjon

Der opplysninger ikke er oppgitt, brukes typiske standardverdier for den aktuelle bygningstypen. For mer informasjon om beregninger, se

<https://www.enova.no/energimerking/om-energimerkeordningen/om-energiattesten/beregning-av-energikarakteren/>.

## Om grunnlaget for energiattesten

Oppgitte opplysninger om boligen kan finnes ved å gå inn på [www.enova.no/energimerking](http://www.enova.no/energimerking), og logge inn via ID-porten/Altinn. På siden "Eiendommer" kan du søke opp bygninger og hente fram energiattester som er laget tidligere. For å se detaljer for en bolig hvor det er brukt detaljert registrering må du velge "Gjenbruk"

av aktuell attest under Offisielle energiattester i skjermbildet "Valgt eiendom". Boligeier er ansvarlig for at det blir brukt riktige opplysninger. Eventuelle gale opplysninger må derfor tas opp med selger eller utleier da dette kan ha betydning for prisfastsettelsen. Det kan når som helst lage en ny energiattest.

## Om energimerkeordningen

Enova er ansvarlig for energimerkeordningen. Energimerket beregnes på grunnlag av oppgitte opplysninger om boligen. For informasjon som ikke er oppgitt, brukes typiske standardverdier for den aktuelle bygningstypen fra tidsperioden den ble bygd i. Beregningsmetodene for energikarakteren baserer seg på NS 3031

(<https://www.enova.no/energimerking/om-energimerkeordningen>)

Spørsmål om energiattesten, energimerkeordningen eller gjennomføring av energieffektivisering og tilskuddsordninger kan rettes til Enova Svarer på tlf. 24 24 08 95 eller [svarer@enova.no](mailto:svarer@enova.no).

Plikten til energimerking er beskrevet i energimerkeforskriften (bygninger).

Nærmere opplysninger om energimerkeordningen kan du finne på [www.enova.no/energimerking](http://www.enova.no/energimerking).

For ytterligere råd og veiledning om effektiv energibruk, vennligst se [www.enova.no/hjemme](http://www.enova.no/hjemme) eller ring Enova svarer på tlf. **24 24 08 95**.



# Tiltaksliste: Vedlegg til energiattesten

## Tiltak på varmeanlegg

### Tiltak 1: Individuell varmemåling i flerbolighus

Dersom det ikke er system for individuell måling og avregning av varme og varmtvann, bør dette vurderes innført. Med dette betaler den enkelte husstand kun for sitt faktiske forbruk, noe som vil gi en rettferdig fordeling av kostnadene, og som også motiverer til energisparing. Det må monteres nødvendig målerutstyr i varmesentralen, på varmekurser og i hver leilighet. Det finnes forskjellige løsninger og utstyr, det kan være med manuell avlesning i leilighetene, eller elektroniske målere som overfører forbruksverdier trådløst. Leverandør avleser årlig(eller oftere) alle måledata og utarbeider avregninger for alle leiligheter.

### Tiltak 2: Montering av termostatstyring på gulvvarme

Dersom det er manuell regulering av temperatur på gulvvarme monteres nye termostatstyringer. Det kan også vurderes tidsstyring dersom dette ikke er ivaretatt på varmeanlegget sentralt. Dette muliggjør bedre kontroll med innnetemperaturen og reduserer problem med overtemperatur og unødvendig utlufting. Det forutsettes at anlegget er innregulert og har utstyr for utetemperaturkompensering. Vanligvis er det nødvendig å installere trykkstyrt pumpe for å unngå trykksvingninger og støy i systemet.

### Tiltak 3: Utskifting til termostatstyrte radiatorventiler

Evt. gamle, manuelle radiatorventiler skiftes ut med nye direktevirkende termostatstyrte ventiler. Alternativt kan vurderes modulerende reguleringsenhet som kan styres etter både temperatur og tid dersom dette ikke er ivaretatt på varmeanlegget sentralt. Dette muliggjør bedre kontroll med innnetemperaturen og reduserer problem med overtemperatur og unødvendig utlufting. Det forutsettes at anlegget er innregulert og har utstyr for utetemperaturkompensering. Vanligvis er det nødvendig å installere trykkstyrt pumpe for å unngå trykksvingninger og støy i systemet.

### Tiltak 4: Isolering av varmerør, ventiler, pumper

Eventuelle rørnett, rørbend, ventiler, pumpehus etc som er uisolerte bør isoleres for å redusere unødvendig varmetap. På ventiler og komponenter kan det monteres avtagbare isoleringsputer. Det vil da i tillegg være enklere å oppnå ønsket turtemperatur i hele anlegget.

## Tiltak på elektriske anlegg

### Tiltak 5: Tidsstyring av elektrisk luftvarme

For luftvarme med styringsenhet m/termostat kan det vurderes utskifting til ny styringsenhet med kombinert termostat- og tidsstyring.

### Tiltak 6: Temperatur- og tidsstyring av panelovner

Evt. eldre elektriske varmeovner uten termostat skiftes ut med nye termostatregulerte ovner med tidsstyring, eller det ettermonteres termostat / spareplugg på eksisterende ovn. Dersom mange ovner skiftes ut bør det vurderes et system hvor temperatur og tidsinnstillinger i ulike rom i boligen styres fra en sentral enhet.

## Bygningsmessige tiltak

### Tiltak 7: Montering tetningslister

Luftlekkasjer mellom karm og ramme på vinduer og mellom karm og dørblad kan reduseres ved montering av tetningslister. Lister i silikon- eller EPDM-gummi gir beste resultat.

### Tiltak 8: Tetting av luftlekkasjer

Det kan være utettheter i tilslutning mellom bygningsdeler, rundt vinduer/dører og ved gjennomføringer som bør tettes. Aktuelle tettematerialer er f.eks. bunnfyllingslist med fugemasse, fugeskum eller strimler av vindsperre. Utettheter ved tilslutninger mellom bygningsdeler kan være kompliserte å tette, og må ofte utføres i sammenheng med etterisoleringstiltak.

### Tiltak 9: Etterisolering av kjellervegg

Kjellervegg bør etterisoleres fra utsiden pga. fuktsikkerhet. Ved innvendig etterisolering er det viktig at kjelleren er tørr og at man følger anbefalte løsninger.

### **Tiltak 10: Etterisolering av yttervegg**

Yttervegg etterisoleres. Metode avhenger av dagens løsning. For å sjekke vindtetting av yttervegg anbefales termografering og tetthetsprøving.

### **Tiltak 11: Tetting av luftlekkasjer**

Det kan være utettheter i tilslutning mellom bygningsdeler, rundt vinduer/dører og ved gjennomføringer som bør tettes. Aktuelle tettematerialer er f.eks. bunnfyllingslist med fugemasse, fugeskum eller strimler av vindsperre. Utettheter ved tilslutninger mellom bygningsdeler kan være kompliserte å tette, og må ofte utføres i sammenheng med etterisoleringstiltak.

### **Tiltak 12: Termografering og tetthetsprøving**

Bygningens lufttetthet kan måles ved hjelp av metode for tetthetsmåling av hele eller deler av bygget. Termografering kan også benyttes for å kartlegge varmetap og lekkasjepunkter. Metodene krever spesialutstyr og spesialkompetanse og må utføres av fagfolk.

## **Brukertiltak**

### **Tiltak 13: Slå el.apparater helt av**

Elektriske apparater som har stand-by modus trekker strøm selv når de ikke er i bruk, og må derfor slås helt av.

### **Tiltak 14: Velg hvitevarer med lavt forbruk**

Når du skal kjøpe nye hvitevarer så velg et produkt med lavt strømforbruk. Produktene deles inn i energiklasser fra A til G, hvor A er det minst energikrevende. Mange produsenter tilbyr nå varer som går ekstra langt i å være energieffektive. A+ og det enda bedre A++ er merkinger som har kommet for å skille de gode fra de ekstra gode produktene.

### **Tiltak 15: Følg med på energibruken i boligen**

Gjør det til en vane å følge med energiforbruket. Les av måleren månedlig eller oftere for å være bevisst energibruken. Ca halvparten av boligens energibruk går til oppvarming.

### **Tiltak 16: Bruk varmtvann fornuftig**

Bytt til sparedusj hvis du ikke har. For å finne ut om du bør bytte til sparedusj eller allerede har sparedusj kan du ta tiden på fylling av ei vaskebøtte; nye sparedusjer har et forbruk på kun 9 liter per minutt. Ta dusj i stedet for karbad. Skift pakning på dryppende kraner. Dersom varmtvannsberederen har nok kapasitet kan temperaturen i berederen reduseres til 70gr.

### **Tiltak 17: Vask med fulle maskiner**

Fyll opp vaske- og oppvaskmaskinen før bruk. De fleste maskiner bruker like mye energi enten de er fulle eller ikke.

### **Tiltak 18: Redusér innnetemperaturen**

Ha en moderat innnetemperatur, for hver grad temperatursenkning reduseres oppvarmingsbehovet med 5 %. Mennesker er også varmekilder; jo flere gjester – desto større grunn til å dempe varmen. Ha lavere temperatur i rom som brukes sjelden eller bare deler av døgnet. Monter tetningslister rundt trekkfulle vinduer og dører (kan sjekkes ved bruk av myggspiral/røyk eller stearinlys). Sett ikke møbler foran varmeovner, det hindrer varmen i å sirkulere. Trekk for gardiner og persiener om kvelden, det reduserer varmetap gjennom vinduene.

### **Tiltak 19: Luft kort og effektivt**

Ikke la vinduer stå på gløtt over lengre tid. Luft heller kort og effektivt, da får du raskt skifta lufta i rommet og du unngår nedkjøling av gulv, tak og vegger.

### **Tiltak 20: Spar strøm på kjøkkenet**

Ikke la vannet renne når du vasker opp eller skyller. Bruk kjeler med plan bunn som passer til platen, bruk lokk, kok ikke opp mer vann enn nødvendig og slå ned varmen når det har begynt å koke. Slå av kjøkkenventilatoren når det ikke lenger er behov. Bruk av microbølgeovn til mindre mengder mat er langt mer energisparende enn komfyren. Tin frossenmat i kjøleskapet. Kjøøl - og frys skal avrimes ved behov for å hindre unødvendig energibruk og for høy temperatur inne i skapet / boksen (nye kjølekap har ofte automatisk avriming). Fjern støv på kjøleribber og kompressor på baksiden. Slå av kaffetraker når kaffen er ferdig traktet og bruk termos. Oppvaskmaskinen har innebygde varmelementer for oppvarming av vann og skal kobles til kaldvannet, kobles den til varmtvannet øker energibruken med 20 - 40 % samtidig som enkelte vaske - og skylleprosesser foregår i feil temperatur.

### **Tiltak 21: Slå av lyset og bruk sparepærer**

Slå av lys i rom som ikke er i bruk. Utnytt dagslyset. Bruk sparepærer, spesielt til utelys og rom som er kalde eller bare delvis oppvarmet.



## **Tiltak 22: Tiltak utendørs**

Monter urbryter (koblingsur) på motorvarmeren slik at den ikke står på mer enn nødvendig. Skift til sparepærer. Sparepærer på 5, 7, 11, 15, og 20 W tilsvarer glødelamper på henholdsvis 25, 40, 60, 75 og 100 W, og de varer dessuten lenger, 8.000-15.000 timer mot 1.000-2.500 timer for glødelamper. Det kan monteres fotocelle på utebelysningen slik at det automatisk går av/på etter dagslyset/mørket. Eller det kan monteres bevegelsessensor slik at lyset kun går på ved bevegelse og slås av automatisk etter forhåndsinnstilt tid. For snøsmelteanlegg som kun er manuelt styrt av/på eller ift. lufttemperatur kan det installeres automatikk slik at snøsmelteanlegget både er temperatur- og nedbørsstyrt dvs. når det registreres nedbør og kulde samtidig.

## **Tiltak utendørs**

### **Tiltak 23: Termostat- og nedbørsstyring av snøsmelteanlegg**

Snøsmelteanlegget er kun manuelt styrt, eller styres kun etter lufttemperatur. Det installeres automatikk slik at snøsmelteanlegget både er temperatur- og nedbørsstyrt. Det kan være i form av en temperatur- og snøføler i bakken, med temperatur - og fuktføler i luften. Snøsmelteanlegget aktiveres kun ved behov dvs. når det registreres nedbør og kulde samtidig.

### **Tiltak 24: Skifte til sparepærer på utebelysning**

Sparepærer på 5, 7, 11, 15, og 20 W tilsvarer glødelamper på henholdsvis 25, 40, 60, 75 og 100 W. Sparepærer gir like mye lys som vanlige glødelamper, men bruker bare rundt 20% av energien. De varer dessuten lenger, 8.000-15.000 timer mot 1.000 - 2.500 timer for glødelamper.

### **Tiltak 25: Montere automatikk på utebelysning**

Det kan monteres fotocelle på utebelysningen slik at det automatisk går av/på etter dagslyset/mørket. Eller det kan monteres bevegelsessensor slik at lyset kun går på ved bevegelse og slås av automatisk etter forhåndsinnstilt tid.

### **Tiltak 26: Montere urbryter på motorvarmer**

Det monteres urbryter (koblingsur) på motorvarmeren slik at den ikke står på mer enn nødvendig.

# Tilstandsrapport

 Boligbygg med flere boenheter

 Skottegaten 26, 5011 BERGEN

 BERGEN kommune

 gnr. 165, bnr. 711

 Andelsnummer 1

Sum areal alle bygg: BRA: 70 m<sup>2</sup> BRA-i: 65 m<sup>2</sup>



Befaringsdato: 04.11.2024

Rapportdato: 07.11.2024

Oppdragsnr.: 20874-1530

Referansenummer: XE3303

Autorisert foretak: Bjordal Bygg AS

Vår ref:



Rapporten kan brukes i inntil ett år etter befaringsdatoen, og kan ikke gjenbrukes ved flere boligsalg i denne perioden. For eiendomsoverdragelser fra 1.1.2024, må selger sørge for at areal i rapporten er oppdatert og følger ny bransjestandard for areal. Skjer det endringer, oppstår skader også videre på boligen, bør du som selger be om oppdatert rapport.



# Norsk takst

Norsk takst er bransjeorganisasjonen for landets bygningssakkyndige og takstforetak, med om lag 1400 sertifiserte medlemmer fordelt på omtrent 1000 bedrifter. I boligomsetningen regnes takstrapportene som et helt avgjørende element i den informasjonen som gjøres tilgjengelig for kjøper. Årlig leverer medlemmene rundt 120.000 slike takster. Det gir unik oversikt over norske boliger, og bidrar til at alle oppdrag kan utføres med utgangspunkt i erfaringsbasert kvalitet.



Det stilles høye krav til utdanning, sertifisering og yrkesetikk. Norsk takst er opptatt av at boligomsetningen skal være trygg, og legger vekt på å opptre uavhengig av andre bransjeaktører. Bygningssakkyndige fakturerer sine tjenester uten hensyn til hvilken pris som oppnås, og skal heller ikke på annen måte ha noen egeninteresse knyttet til handelen.

Uavhengighet og god fagkunnskap har over tid bygget troverdighet og tillit. Både selger og kjøper skal kunne stole på bygningssakkyndiges vurderinger. For tilfeller der det likevel skulle oppstå misnøye med utført arbeid, har vi sammen med Forbrukerrådet etablert en klagenemnd.

Norsk takst har en sentral rolle i utviklingen av norske standarder, regler og profesjonsprinsipper, og representerer bransjen i alle relevante internasjonale fora. Dette sikrer at norske bygningssakkyndige tidlig kan tilpasse seg krav og bransjetrender fra utlandet, samtidig som takseringsfaget får en norsk stemme på verdensbasis. Organisasjonen bidrar i næringspolitisk sammenheng, og har vært en pådriver for å sikre at lover og regler gir trygghet for forbrukerne i boligomsetningen.

## Rapportansvarlig

JEB

Jan Eirik Bjordal

Uavhengig Takstingeniør

post@bjordalbygg.no

986 25 111



# Dette trenger du å vite om tilstandsrapporten



## Hva er en tilstandsrapport?

En tilstandsrapport beskriver synlige skader/avvik eller tegn på skader/avvik på boligen. Rapporten fremhever vanligvis ikke positive egenskaper ved boligen.



## Hva vurderer en bygningssakkyndig?

Den bygningssakkyndige vurderer boligen ut fra hva man kan forvente av en bygning av samme alder og type. Vurderingen gjøres som regel mot hvordan det var vanlig å bygge og regler som gjaldt da boligen ble oppført (søknadstidspunktet). Forhold som er vanlige for bygningens alder, slik som slitasje etter normal bruk regnes ikke som avvik.



## Hva inneholder tilstandsrapporten?

Den bygningssakkyndige undersøker rom og bygningsdeler slik det kommer frem av [Forskrift til avhendingsloven](#). Tilstandsrapporten inneholder bare avvik som den bygningssakkyndige kan se eller kontrollere med enkle hjelpemidler. Det gjøres ikke nærmere undersøkelser slik som åpning av vegger eller andre bygningsdeler. I vegg mot våtrom og rom under terreng kan det borres et hull for å gjøre enkle undersøkelser slik som fuktøk.

## Når du kjøper en brukt bolig

Når du kjøper en brukt bolig, er det viktig å være oppmerksom på at dette ikke kan sammenlignes med å kjøpe en ny bolig. Måten boligen ble bygget på kan være annerledes enn i dag. Bygninger svekkes over tid, og utsettes for slitasje blant annet på grunn av bruk og vær og vind. Mange boliger fornyes helt eller delvis, noen i flere omganger, eller det oppføres tilbygg. Særlig for boliger som er pusset opp eller endret, er det viktig å merke seg at fornyelse av overflater ikke nødvendigvis betyr at bygningsdeler under er forbedret.

## Vurdering mot byggeår

Den bygningssakkyndige vil vurdere boligen mot hvordan det var vanlig å bygge og regler som gjaldt da bygningen ble oppført (søknadstidspunktet). Den bygningssakkyndige ser etter avvik som har betydning for og som reduserer boligens funksjon og verdi, og som kommer frem av Forskrift til avhendingslova. Noen rom og bygningsdeler slik som bad og vaskerom, og forhold som gjelder sikkerhet mot brann, rekkverk og trapper osv., vil den bygningssakkyndige vurdere mot dagens regelverk. Etter dagens regelverk vil disse kunne få en tilstandsgrad 2 eller 3 uten at det nødvendigvis er krav om at avviket må utbedres.

## Tilstandsrapporten beskriver ikke hele boligen

**BYGNINGSSAKKYNDIGE SER FOR EKSEMPEL IKKE PÅ (MED MINDRE BYGNINGSDELEN ER NEVNT I RAPPORTEN)**

- vanlig slitasje og normal vedlikeholdstilstand
- bagatellmessige forhold som ikke påvirker bygningens bruk eller verdi vesentlig
- etasjeskillere
- tilleggsbygg slik som garasje, bod, aneks, naust også videre
- utvendige trapper
- støttemurer
- skjulte installasjoner
- installasjoner utenfor bygningen
- full funksjonstesting av el- og VVS-installasjoner
- geologiske forhold og bygningens plassering på grunnen
- bygningens planløsning
- bygningens innredning
- løsøre slik som hvitevarer
- utendørs svømmebasseng og pumpeanlegg
- bygningens estetikk og arkitektur
- bygningens lovlighet (bortsett fra bruksendringer, brannceller og forhold som åpenbart kan påvirke helse, miljø og sikkerhet)
- fellesarealer (med mindre boligeier har vedlikeholdsplikt for fellesarealer og dette er kjent for bygningssakkyndig, eller fellesarealet har en særlig tilknytning til boligen).

© iVerdi 2023 © Norsk takst 2023

Malen til denne rapporten, inkludert standardtekstene fra Norsk takst, er vernet etter åndsverkloven og kan kun benyttes av medlemsforetakene i Norsk takst og av takstingeniører som er sertifisert i slikt foretak, samt av kunder hos iVerdi og studenter hos NEAK. For andre aktører er eksemplarframstilling av malen og standardtekster, som utskrift og annen kopiering til bruk som grunnlag for tilsvarende rapporter, bare tillatt når det er hjemlet i lov (kopiering til privat bruk, sitat o.l.) eller avtale med Norsk Takst ([Forside](#)) eller iVerdi ([Hjem-iVerdi](#)).

Utnyttelse i strid med lov eller avtale kan medføre erstatnings- og straffeansvar.



# Dette trenger du å vite om tilstandsrapporten

## Tilstanden vurderes med ulike tilstandsgrader

Tilstanden gir uttrykk for en gitt forventet tilstand, blant annet vurdert ut fra alder og normal bruk. Ved Tilstandsgrad 0 (TG0) og Tilstandsgrad 1 (TG1) gir den bygnings sakkyndige normalt ingen begrunnelse for valg av tilstandsgrad. Grunnen er at bygningen eller bygningsdelen da bare har normal slitasje. Ved skjulte konstruksjoner kan alder alene avgjøre tilstandsgrad. Når bygnings sakkyndige anbefaler tiltak, for eksempel utbedringer, må brukeren av rapporten vurdere om tiltakene er nødvendige og lønnsomme.

Når den bygnings sakkyndige velger tilstandsgrad, baseres vurderingen på faste kriterier som følger av gjeldende bransjestandard for Teknisk tilstandsanalyse ved omsetning av bolig og Forskrift til avhendingslova.



### TILSTANDSGRAD 0, TG0: INGEN AVVIK

Bygningsdelen skal være tilnærmet ny, ikke vise tegn på slitasje og det skal være lagt frem dokumentasjon på faglig god utførelse. Det er ingen merknader til delen.



### TILSTANDSGRAD 1, TG1: MINDRE AVVIK

Bygningsdelen skal bare ha normal slitasje, og straktiltak skal ikke anses som nødvendig. Graden kan også brukes når delen er ny, men der dokumentasjon på faglig god utførelse mangler.



### TILSTANDSGRAD 2, TG2: VESENTLIGE AVVIK OG MINDRE AVVIK SOM ETTER NS 3600 GIR TG 2

Bygningsdelen skal enten ha feil utførelse, en skade eller symptomer på skade, sterk slitasje eller nedsatt funksjon. Graden gis når bygningsdelen trenger vedlikehold eller tiltak i nær fremtid. Graden skal også brukes når delen er gammel og det er grunn til å varsle om faren for skader på grunn av alderen, eller når det er grunn til å overvåke delen spesielt på grunn av fare for større skader eller følgeskader.

Ved avvik som ikke krever umiddelbare tiltak (ingen umiddelbar kostnad) så blir TG2 markert med en lysere farge.



### TILSTANDSGRAD 3, TG3: STORE ELLER ALVORLIGE AVVIK

Denne tilstandsgraden brukes ved kraftige tegn på forhold som man må regne med trenger utbedring straks eller innen kort tid. Det er påvist funksjonssvikt eller sammenbrudd.



### IKKE UNDERSØKT/IKKE TILGJENGELIG FOR UNDERSØKELSE

Det kan være avvik/skader som ikke er avdekket.

## Hva er et anslag på utbedringskostnad?

Hva det vil koste å utbedre rom eller bygningsdeler, er et forsiktig anslag basert på nåværende kvalitet, registrert avvik og angitte tiltak i rapporten. Anslaget er gitt på generelt grunnlag og må ikke forveksles med et pristilbud fra en håndverker. Det kan foreligge avvik og tiltak som ikke kommer frem av rapporten.

Utbedringskostnad avhenger blant annet av personlige valg av og markedspris på materialer og tjenesteyter.

I rapporten skal det settes anslag for utbedringskostnad for TG3, og slikt anslag kan også gis ved TG2.



# Beskrivelse av eiendommen

Leiligheten går over to plan, i et boligbygg på 4 etasjer. Inngang til aktuell leilighet fra 1 etasje. Bygget ble oppført i 1898. Eier har rekvirert tilstandsrapport av leiligheten. Enkelte egenskaper kan være dårligere for bygninger bygget etter datidens byggeforskrifter enn bygninger oppført etter dagens krav.

Konklusjon: Leiligheten holder en normal standard og er normalt vedlikeholdt. Forøvrig henvises til rapportens enkeltpunkter.

Tilstandsgrader: I denne rapporten er det satt tilstandsgrad 1 og 2 på de fleste bygningsdeler. Tilstandsgrad 3 settes kun i de tilfeller hvor bygningsdelene har kraftige symptomer (også sammenbrudd og total funksjonssvikt). Dvs dersom det blir oppdaget lekkasje etc, som gjør at noe umiddelbart må gjøres med bygningsdelen før boligen taes i bruk.

## Boligbygg med flere boenheter - Byggeår: 1898

### UTVENDIG

[Gå til side](#)

Bygningen har malte trevinduer med 3-lags glass og PVC vinduer med 2-lags glass.

Bygningen har malt hovedytterdør og malt balkongdør i tre.

Balkong med utgang fra stue på ca 2 m<sup>2</sup>  
Balkong på bakkeplan med utgang fra soverom i underetasje på ca 5,6 m<sup>2</sup>

### INNENDIG

[Gå til side](#)

Innvendig er det gulv av parkett og vinyl. Veggene har malte plater. Innvendige tak har malte plater.

Laminat på gulv. Malte plater på vegg og Malte plater i tak.

Etasjeskiller er av trebjelkelag. Betong på grunn. Gulv ble kontrollert med laser på befaringdagen. Det ble ikke registrert vesentlige skjevheter som kan ha konstruksjonsmessige negative avvik.

Det er ikke foretatt radonmålinger og bygget er heller ikke utført med radonsperre.

Gulvet har parkett. Veggene har plater. Hulltaking er foretatt og det er påvist avvik i konstruksjonen. Hulltaking er foretatt ved/i Hall. Fuktkvotemåling (vekt%) i konstruksjonen ble målt til 19.

Boligen har malt tretrapp. Ingen avvik på befaringdag.

Innvendig har boligen malte glatte dører. Ingen avvik på befaringdag.

### VÅTROM

[Gå til side](#)

Bad

Dokumentasjon: faktura.

Veggene har fliser. Taket er malt.

Gulvet er flislagt. Rommet har vannbåren gulvvarme opplyser eier.

Det er slukrenne ved vegg i dusjonen og smøremembran med dokumentert utførelse.

Rommet har innredning med nedfelt servant, veggmontert toalett, dusjvegger/hjørne og opplegg for vaskemaskin.

Det er ikke skade på baderomsmøbler på befaringdag.

Det er balansert ventilasjon.

Hulltaking er ikke foretatt da det ikke er fysisk mulig pga tilliggende konstruksjoner.

[Gå til side](#)

### KJØKKEN

Kjøkkenet har innredning fra Epoq med glatte fronter. Benkeplaten er av laminat. Det er kjøøl/fryseskap, oppvaskmaskin, induksjonstopp, stekeovn og komfyrvakt.

Hvitevarer fra Electrolux.

Det er foretatt kontroll med fuktindikator og det ble ikke registrert fuktverdier i kjøkkenbenken eller på gulv på befaringdagen.

Ingen skader utover normal bruksslitasje på befaringdag.

Det er avtrekk via balansert anlegg.

### TEKNISKE INSTALLASJONER

[Gå til side](#)



# Beskrivelse av eiendommen

Innvendige vannledninger er av plast (rør i rør).  
Det er besiktiget i rørskap.

Det er avløpsrør av plast.

Boligen har balansert ventilasjon. Aggregat  
henger på kjøkken.

Konvektor plassert på kjøkken.

Felles oppvarming av varmtvann i bygget. Ingen  
egen varmtvannstank. Varmt vannstanken er på  
ca. 300 liter og en på ca 200 liter OSO bereder  
begge to.

Vannskap henger i underetasje. Vannbåren varme  
ferdigstilt Vestland VVS

Sikringsskap plassert i felles gang.

Alt nytt i 2024 opplyser eier.

Det er sprinkleranlegg i bolig.

TOMTEFORHOLD

[Gå til side](#)

Utvendig drenering er ikke kjent. Antatt  
selvdrenerende masser, kultet med steinmasser.

## Arealer

[Gå til side](#)

## Forutsetninger og vedlegg

[Gå til side](#)

## Lovlighet

[Gå til side](#)

### Boligbygg med flere boenheter

- Det foreligger godkjente og byggemeldte tegninger, som  
stemmer med dagens bruk

Det er ingen tegninger eller tinglyste dokumenter som viser at  
bod eies av leilighet.

# Sammendrag av boligens tilstand

## Fordeling av tilstandsgrader

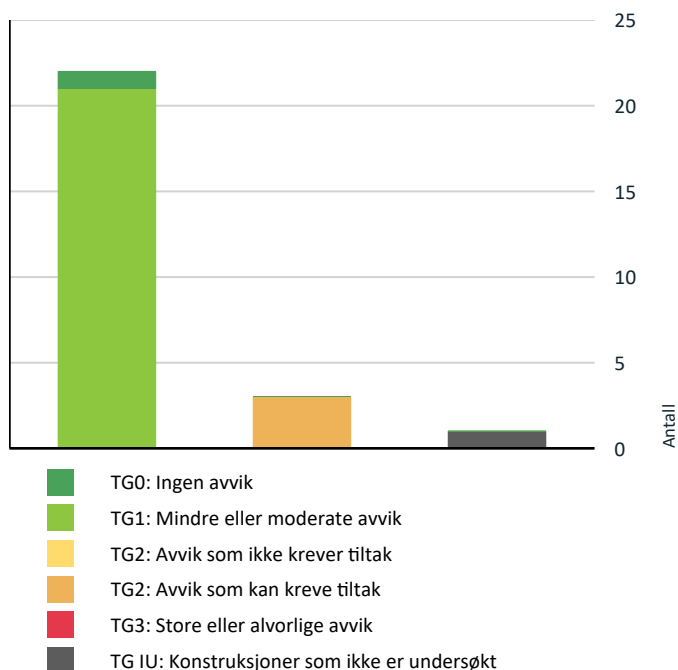

Vil du vite mer om tilstandsgrader? Se side 4.

## Spesielt for dette oppdraget/rapporten

Denne tilstandsrapporten er basert på observasjoner gjort under befaringen på angitt dato. Eventuelle avvik og forhold som er identifisert, er beskrevet i rapporten basert på tilgjengelig informasjon på det tidspunktet. Det presiseres at denne rapporten ikke tar høyde for mulige funksjonsfeil eller endringer som kan oppstå etter befaringen. Det anbefales at eiendommens tilstand jevnlig vurderes, og vedlikeholdsinspeksjoner utføres for å identifisere potensielle endringer over tid.

Det er ikke oppgitt kostnadsestimater for TG2 i denne rapporten da dette ikke er et lovmessig krav.

## Oppsummering av avvik

Vil du vite mer? Se på rommet eller bygningsdelen senere i rapporten.

## Boligbygg med flere boenheter

### ! TG IU KONSTRUKSJONER SOM IKKE ER UNDERSØKT



#### Våtrom > Underetasje > Bad > Tilliggende konstruksjoner våtrom

[Gå til side](#)

Det er pga bygningsmessige hindringer ikke fysisk mulig å foreta hulltaking i vegg bak våtsone

Speiler yttervegg og annen leilighet.

### ! TG 2 AVVIK SOM KAN KREVE TILTAK



#### Innvendig > Radon

[Gå til side](#)

Det er ikke foretatt radonmålinger, og bygget er heller ikke utført med radonsperre.



#### Innvendig > Rom Under Terreng

[Gå til side](#)

Det er gjennom hulltaking påvist høyt fuktnivå inne i trekonstruksjonen i hulltakingen, men ikke påvist fuktskader i dette området. Høy luftfuktighet kan over tid føre til muggvekst eller sverting av materialer. Samtidig kan materialer og konstruksjoner bli ødelagt.

Når det ble renoveret ble det gjort tiltak fra innsiden, der gulvet ble pukket, drenering på innsiden samt det ble støpt en mur på innsiden. Eier opplyser om at drenering utvendig ikke er tatt.



#### Tomteforhold > Drenering

[Gå til side](#)

Mer enn halvparten av forventet levetid på drenering er overskredet.

Det er gjort fuktsøk i vegg i underetasje som viste avvik i konstruksjonen.

# Tilstandsrapport

## BOLIGBYGG MED FLERE BOENHETER



**Byggeår**  
1898

**Kommentar**  
Kilde: Eiendomsverdi

**Standard**  
Normal standard på bygget ut ifra alder/konstruksjon - jamfør beskrivelse under konstruksjoner.

**Vedlikehold**  
Bygget er jevnlig vedlikeholdt.

## UTVENDIG

### Vinduer

Bygningen har malte trevinduer med 3-lags glass og PVC vinduer med 2-lags glass.

**Årstall:** 2024

**Kilde:** Produksjonsår på produkt

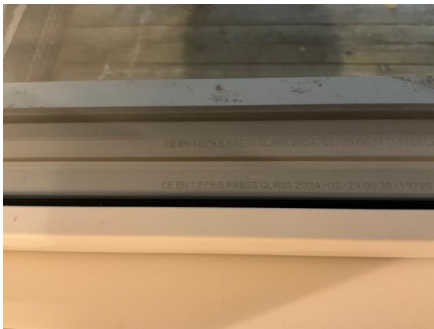

### Dører

Bygningen har malt hovedytterdør og malt balkongdør i tre.

**Årstall:** 2024

**Kilde:** Produksjonsår på produkt



# Tilstandsrapport

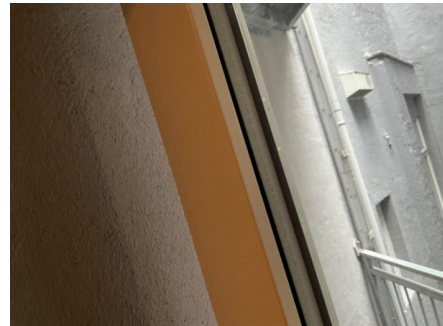

## TG 1 Balkonger, terrasser og rom under balkonger

Balkong med utgang fra stue på ca 2 m<sup>2</sup>

Balkong på bakkeplan med utgang fra soverom i underetasje på ca 5,6 m<sup>2</sup>

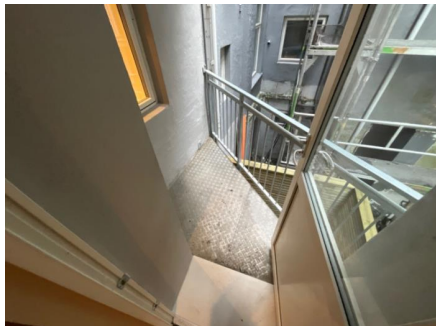

## INNVENDIG

### TG 1 Overflater

Innvendig er det gulv av parkett og vinyl. Veggene har malte plater. Innvendige tak har malte plater.

Laminat på gulv. Malte plater på vegg og Malte plater i tak.

### TG 1 Etasjeskille/gulv mot grunn

Etasjeskiller er av trebjelkelag.

Betong på grunn.

Gulv ble kontrollert med laser på befaringdagen. Det ble ikke registrert vesentlige skjevheter som kan ha konstruksjonsmessige negative avvik.

### TG 2 Radon

Det er ikke foretatt radonmålinger og bygget er heller ikke utført med radonsperre.

#### Vurdering av avvik:

- Det er ikke foretatt radonmålinger, og bygget er heller ikke utført med radonsperre.

# Tilstandsrapport

## Konsekvens/tiltak

- Det bør gjennomføres radonmålinger.

## TG 2 Rom Under Terreng

*Punktet må sees i sammenheng med 'Drenering'*

Gulvet har parkett. Veggene har plater. Hulltaking er foretatt og det er påvist avvik i konstruksjonen. Hulltaking er foretatt ved/i Hall. Fuktkvotemåling (vekt%) i konstruksjonen ble målt til 19.

### Vurdering av avvik:

- Det er gjennom hulltaking påvist høyt fuktnivå inne i trekonstruksjonen i hulltakingen, men ikke påvist fuktskader i dette området. Høy luftfuktighet kan over tid føre til muggvekst eller sverting av materialer. Samtidig kan materialer og konstruksjoner bli ødelagt.

Når det ble renoveret ble det gjort tiltak fra innsiden, der gulvet ble pukket, drenering på innsiden samt det ble støpt en mur på innsiden. Eier opplyser om at drenering utvendig ikke er tatt.

### Konsekvens/tiltak

- Det påviste fuktnivå gir grunn til å overvåke konstruksjonen jevnlig for å se utvikling over tid, og eventuelt foreta tiltak for å unngå fuktskader.

Drenering utvendig er nok det som vil stoppe best vann mot yttervegg.

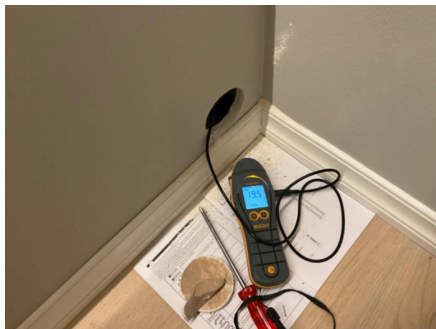

## TG 1 Innvendige trapper

Boligen har malt tretrapp.

Ingen avvik på befaringdag.



## TG 1 Innvendige dører

Innvendig har boligen malte glatte dører.

Ingen avvik på befaringdag.

# Tilstandsrapport

## VÅTROM

### UNDERETASJE > BAD

#### Generell

Bad

Dokumentasjon: faktura.

Årstall: 2024

Kilde: Eier

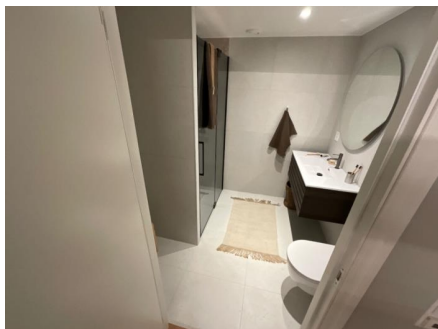

### UNDERETASJE > BAD

#### TG 1 Overflater vegger og himling

Veggene har fliser. Taket er malt.

### UNDERETASJE > BAD

#### TG 1 Overflater Gulv

Gulvet er flislagt. Rommet har vannbåren gulvvarme opplyser eier.

### UNDERETASJE > BAD

#### TG 1 Sluk, membran og tettesjikt

Det er slukrenne ved vegg i dusjsonen og smøremembran med dokumentert utførelse.



# Tilstandsrapport



## UNDERETASJE > BAD

### TG 1 Sanitærutstyr og innredning

Rommet har innredning med nedfelt servant, veggmontert toalett, dusjvegger/hjørne og opplegg for vaskemaskin.

Det er ikke skade på baderommøbler på befaringsdag.

## UNDERETASJE > BAD

### TG 1 Ventilasjon

Det er balansert ventilasjon.

## UNDERETASJE > BAD

### TG IU Tilliggende konstruksjoner våtrom

Hulltaking er ikke foretatt da det ikke er fysisk mulig pga tilliggende konstruksjoner.

#### Vurdering av avvik:

- Det er pga bygningsmessige hindringer ikke fysisk mulig å foreta hulltaking i vegg bak våtsone

Speiler yttervegg og annen leilighet.

#### Konsekvens/tiltak

- TGIU gitt ut ifra manglende mulighet for hulltaking.

## KJØKKEN

### 1. ETASJE > STUE/KJØKKEN

#### TG 1 Overflater og innredning

Kjøkkenet har innredning fra Epoq med glatte fronter. Benkeplaten er av laminat. Det er kjølfryseskap, oppvaskmaskin, induksjonstopp, stekeovn og komfyrvakt.

Hvitevarer fra Electrolux.

Det er foretatt kontroll med fuktindikator og det ble ikke registrert fuktverdier i kjøkkenbenken eller på gulv på befaringsdagen.

Ingen skader utover normal bruksslitasje på befaringsdag.

# Tilstandsrapport



## 1. ETASJE > STUE/KJØKKEN

### TG1 Avtrekk

Det er avtrekk via balansert anlegg.



## TEKNISKE INSTALLASJONER

### TG1 Vannledninger

Innvendige vannledninger er av plast (rør i rør). Det er besiktiget i rørskap.



### TG1 Avløpsrør

Det er avløpsrør av plast.

# Tilstandsrapport

## TG 1 Ventilasjon

Boligen har balansert ventilasjon.

Aggregat henger på kjøkken.



## TG 1 Varmesentral

Konvektor plassert på kjøkken.



## TG 1 Varmtvannstank

Felles oppvarming av varmtvann i bygget. Ingen egen varmtvannstank. Varmtvannstanken er på ca. 300 liter og en på ca 200 liter OSO bereder begge to.

Årstall: 2024

Kilde: Produksjonsår på produkt





# Tilstandsrapport

## TG1 Vannbåren varme

Vannskap henger i underetasje.

Vannbåren varme ferdigstilt Vestland VVS

## TG1 Elektrisk anlegg

*Dette er en forenklet kontroll begrenset til de spørsmål og undersøkelser som forskrift til avhendingslova (tryggere bolighandel) § 2-18 inneholder. Dette kan ikke sammenlignes med en kontroll utført av offentlig myndighet (Det lokale eltilsyn) eller registrert elektrovirksomhet, og en bygnings sakkyndig har verken kompetanse eller lov til å foreta en slik kontroll.*

*Tilstandsgraden er vurdert ut fra den forenklede og begrensede kontrollen som forskriften inneholder. El-anlegget kan ha feil og mangler som en slik forenklet undersøkelse ikke vil avdekke. Vær derfor oppmerksom på denne risikoen, og søk videre veiledning eller få en fullstendig kontroll utført av registrert elektrovirksomhet.*

Sikringskap plassert i felles gang.

Alt nytt i 2024 opplyser eier.

1. Foreligger det eltilsynsrapport de siste 5 år, og det er ikke foretatt arbeid på anlegget etter denne, utenom retting av eventuelle avvik i eltilsynsrapport (dvs en el-tilsynsrapport uten avvik)?

**Nei**

### Spørsmål til eier

2. Når ble det elektriske anlegget installert eller sist gang totalt rehabilitert (årstall)? Med totalt rehabilitert menes fullstendig utskiftet anlegg fra inntakssikring og videre.

**2024 Opplyser eier.**

3. Er alle elektriske arbeider/anlegg i boligen utført av en registrert elektroinstallasjonsvirksomhet?

**Ja**

4. Er det elektriske anlegget utført eller er det foretatt tilleggsarbeider på det elektriske anlegget etter 1.1.1999?

**Ja**

Eksisterer det samsvarserklæring?

**Ja**

5. Foreligger det kontrollrapport fra offentlig myndighet – Det Lokale Eltilsyn (DLE) eller eventuelt andre tilsvarende kontrollinstanser med avvik som ikke er utbedret eller kontrollen er over 5 år?

**Nei**

6. Forekommer det ofte at sikringene løses ut?

**Nei**

7. Har det vært brann, branntillop eller varmgang (for eksempel termiske skader på deksler, kontaktpunkter eller lignende) i boligens elektriske anlegg?

**Nei**

### Generelt om anlegget

8. Er det tegn til at det har vært termiske skader (tegn på varmgang) på kabler, brytere, downlights, stikkontakter og elektrisk utstyr? Sjekk samtidig tilstanden på elektrisk tilkobling av varmtvannsbereder, jamfør eget punkt under varmtvannstank

**Nei**

9. Er der synlig defekter på kabler eller er disse ikke tilstrekkelig festet?

**Nei**

### Inntak og sikringskap

10. Er det tegn på at kabelinnføringer og hull i inntak og sikringskap ikke er tette, så langt dette er mulig å sjekke uten å fjerne kapslinger?

**Nei**

11. Finnes det kursfortegnelse, og er den i samsvar med antall sikringer?

**Ja**

# Tilstandsrapport

12. Foreta en helhetsvurdering av det elektriske anlegget, dets alder, allmenne tilstand og fare for liv og helse. Bør det elektriske anlegget ha en utvidet el-kontroll?

**Nei**

## Generell kommentar

Info:

Den bygnings sakkyndiges oppgaver knyttet til el-anlegget handler om å etterspørre informasjon og dokumentasjon fra selger, og gjennomføre observasjoner (visuelt), som for eksempel å se etter tegn på termiske skader på kabler, elektrisk utstyr osv. Det er ikke den bygnings sakkyndige sitt ansvar å gjennomføre kontroll av det elektriske anlegget. Elektriske installasjoner er i dag strengt regulert med tekniske krav til installasjonene og kompetansekrav til de som skal utføre arbeidet. Det er bare fagfolk som har de nødvendige kvalifikasjonene etter forskrift om elektroforetak og kvalifikasjonskrav for arbeid knyttet til elektriske anlegg og elektrisk utstyr, som kan utføre el-kontroll. Det er det lokale el-tilsynet som fører tilsyn med det elektriske anlegget i boliger. Tilsynet sjekker blant annet inntakssikringer, sikringskap, jordingsanlegg, defekt materiell, skjøteledninger, bruk av apparater og utstyr.

Kilde: Direktoratet for byggkvalitet.



## Branntekniske forhold

*Dette er en forenklet kontroll begrenset til de spørsmål som fremkommer under. Tilstandsgraden er basert på retningslinjer til disse spørsmålene i bransjestandarden NS3600. Dette kan ikke sammenlignes med en fullstendig kontroll av branntekniske forhold av offentlig myndighet, eller en vurdering av boligens branntekniske forhold eller prosjektering fra en rådgiver med spesialkompetanse. En bygnings sakkyndig har verken kompetanse til å gi slik veiledning eller lov til å foreta en slik kontroll.*

*Tilstandsgraden er vurdert ut fra den foreklede og begrensede kontrollen. Det kan være feil og mangler om branntekniske forhold som en slik forenklet undersøkelse ikke vil avdekke. Vær derfor oppmerksom på denne risikoen, og søk videre veiledning eller rådgivning.*

Det er sprinkleranlegg i bolig.

1. Er det mangler for brannslukningsutstyr i boligen iht. forskriftskrav på søknadstidspunktet, men minst Byggeforskrift 1985?

**Nei**

2. Er det skader på brannslukkingsutstyr eller er apparatet eldre enn 10 år?

**Nei**

3. Er det mangler på røykvarsler i boligen iht. forskriftskrav på søknadstidspunktet, men minst Byggeforskrift 1985?

**Nei**

4. Er det skader på røykvarslere?

**Nei**

# Tilstandsrapport



## TOMTEFORHOLD

### Drenering

*Punktet må sees i sammenheng 'Rom under terreng'*

Utvendig drenering er ikke kjent. Antatt selvdrenerende masser, kultet med steinmasser.

#### Vurdering av avvik:

- Mer enn halvparten av forventet levetid på drenering er overskredet.

Det er gjort fuktsøk i vegg i underetasje som viste avvik i konstruksjonen.

#### Konsekvens/tiltak

- Tiltak for redrenering rundt boligen kan ikke utelukkes.
- Overvåk tilstanden jevnlig. For å få tilstandsgrad 0 eller 1 må dreneringen skiftes ut, men tidspunktet for når dette er nødvendig er vanskelig å si noe om. Bruken av underetg/kjeller vil og være avgjørende.

Det vil være naturlig at alle husene bortover samme gate tar drenering samtidig.



# Arealer, byggetegninger og brannceller

Standard gjeldende fra 01.01.2024

Arealmålinger og arealoppsett er basert på Norsk standard 3940:2023 Areal- og volum-beregninger av bygninger. Arealet gjelder for tidspunktet da boligen ble målt

## Hva er måleverdig areal?

Arealet i rommet må ha minst 1,90 m fri høyde over gulvet og minst bredde på 0,60 m. Et loft med skråtak vil for eksempel bare få registrert målbart areal der høyden er minst 1,90 m og bredden minst 0,60 m. Rommet må ha dør eller luke, og gangbart gulv.

## Hva er bruksareal?

**BRA = BRA-i + BRA-e + BRA-b**

Bruksarealet for bygningen er bruttoarealet minus arealet som opptas av yttervegger.

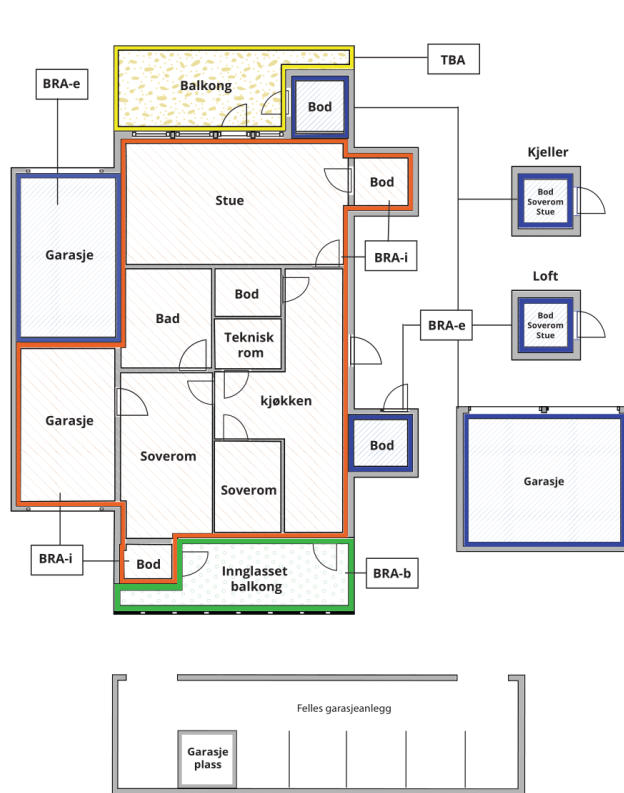

Carport og/eller garasjeplass i felles garasjeanlegg er ikke måleverdig areal

Internt bruksareal (BRA-i)	Arealet innenfor boenheten(e)
Ekstern bruksareal (BRA-e)	Arealet av alle rom utenfor boenheten(e) og som tilhører denne, slik som for eksempel bod
Innglasset balkong mv (BRA-b)	Arealet av innglasset balkong, veranda eller altan når denne er tilknyttet boenheten(e)
Terrasse- og balkongareal (TBA)	Arealet av terrasser, åpne balkonger og åpen altan tilknyttet boenheten(e)

Gulvareal (GUA)

Er sum av BRA (bruksareal) og ALH (areal med lav takhøyde).

Areal med lav takhøyde (ALH) er ikke måleverdig areal, som skyldes skråtak og lav himlingshøyde.

GUA kan opplyses i markedsføring der det er aktuelt for den konkrete boligen og kun sammen med BRA-i, for eksempel der gulvflaten har en verdi og har funksjon ved møblering og bruk av rommene. Ikke innredet areal som kaldloft, måles og oppgis normalt ikke.

## Arealet kan ikke alltid fastsettes nøyaktig

Areal kan være komplisert eller umulig å måle opp nøyaktig fordi det er vanskelig å fastslå tykkelsen på innervegger, skjevheter i og utforming av bygningskonstruksjoner som karnapp, buer og vinkler som ikke er rette, åpne rom over flere etasjer og så videre.

Eiendommens markedsverdi kan ikke baseres på en matematisk beregning basert på antall kvadratmeter opplyst i rapporten. Opplysninger om areal kan altså ikke alene benyttes for å beregne eiendommens verdi.

## Den bygningsfaglige kan avdekke eventuelle bruksendringer og avvik i branncelleinndeling

Den bygningsfaglige ser på byggetegninger hvis de er tilgjengelige og dette er en del av oppdraget, og vurderer bruken av boligen opp mot tegningene. Hvis den bygningsfaglige avdekker at en bolig ikke ser ut til å være delt opp i brannceller etter kravene i byggeteknisk forskrift på befaringstidspunktet, skal det opplyses om dette.

Reglene om bruksendring og brannceller kan være kompliserte. Søk videre faglige råd om rapporten ikke gir deg svar. Den bygningsfaglige kan ikke vurdere og svare på alle spørsmål, og kan heller ikke vite om kommunen kan gi unntak for kravene som gjelder. [Vil du vite mer?](#)

## Om brannceller

En branncelle er hele eller avgrensede deler av en bygning hvor en brann fritt kan utvikle seg uten at den kan spre seg til andre bygninger eller andre deler av bygningen i løpet av en fastsatt tid.

## Om bruksendring

Bruksendring er å endre bruken av et rom fra en tillatt bruk til en annen. Dette kan kreve søknad og tillatelse, for eksempel hvis du endrer et rom fra bod til soverom eller arbeidsrom, eller hvis du endrer en bolig til to separate boliger.

Rom for varig opphold har krav til takhøyde, romstørrelse, rømningsvei og lysforhold som må være oppfylt. Du kan søke kommunen om unntak for kravene, men kan ikke regne med å få unntak for krav som går på helse og sikkerhet, for eksempel krav til rømningsvei.

Bruksendring som krever godkjenning, og som ikke er søkt bruksendret, er ulovlig. Kommunen kan etter plan- og bygningsloven kapittel 32 forfølge overtredelser. Kommunen kan pålegge deg å avslutte den ulovlige bruken, eventuelt å rette eller tilbakeføre rommet til godkjent bruk.

# Arealer

## Boligbygg med flere boenheter

### Ny arealstandard

Etasje	Bruksareal BRA m <sup>2</sup>			SUM	Terrasse- og balkongareal (TBA)
	Internt bruksareal (BRA-i)	Eksternt bruksareal (BRA-e)	Innglasset balkong (BRA-b)		
1.Etasje	31			31	2
Underetasje	34	5		39	6
<b>SUM</b>	<b>65</b>	<b>5</b>			<b>8</b>
<b>SUM BRA</b>	<b>70</b>				

### Romfordeling

Etasje	Internt bruksareal (BRA-i)	Eksternt bruksareal (BRA-e)	Innglasset balkong (BRA-b)
1.Etasje	Stue/kjøkken , Soverom		
Underetasje	Hall , Bad , Soverom , Soverom 2	Bod	

### Kommentar

1 etasje:  
Soverom: 7,2 m<sup>2</sup>  
StueKjøkken: 23,4 m<sup>2</sup>.

Underetasje:  
Bad/Wc: 4,7 m<sup>2</sup>  
Soverom: 7 m<sup>2</sup>, 8,9 m<sup>2</sup>  
Hall: 11,7 m<sup>2</sup>

BRA-e:  
Bod: ca 5 m<sup>2</sup>

Areal summert pr rom vil være mindre enn oppgitt total areal, dette skyldes differanse bestående av innervegger, evt piper og sjakter.

### Lovlighet

#### Byggetegninger

Det foreligger godkjente og byggemeldte tegninger, som stemmer med dagens bruk

*Kommentar:* Det er ingen tegninger eller tinglyste dokumenter som viser at bod eies av leilighet.

### Brannceller

Er det påvist synlige tegn på avvik i branncelleinndeling ut ifra dagens byggt teknisk forskrift?

Ja  Nei

### Nyere håndverkstjenester

Er det ifølge eier utført håndverkstjenester på boligen siste 5 år?

Ja  Nei

*Kommentar:* Total renoverert i 2024

### Krav for rom til varig opphold

Er det påvist avvik i forhold til rømningsvei, dagslysflate eller takhøyde?

Ja  Nei

*Kommentar:*

## Total fordeling mellom P-ROM og S-ROM

Tabellen under viser fordelingen av P-ROM og S-ROM etter veiledningen til NS 3940: 2012. Dette er til informasjon og til sammenligning. Tallene er omtrentlige, kan avvike fra faktiske målinger og er ikke juridisk bindende

	P-ROM( m2)	S-ROM( m2)
Boligbygg med flere boenheter	65	0



# Befarings - og eiendomsopplysninger

## Befaring

Dato	Til stede	Rolle
04.11.2024	Jan Eirik Bjordal	Takstingeniør

## Matrikkeldata

Kommune	gnr.	bnr.	fnr.	snr.	Areal	Kilde	Eieforhold
4601 BERGEN	165	711		0	60.2 m <sup>2</sup>	BEREGNET AREAL (Ambita)	Eiet

### Adresse

Skottegaten 26

### Hjemmelshaver

Borettslaget Skottegaten 26

## Andelsobjekt

Boligselskap	Org.nr.	Leil. nr.	Forretningsfører	Eier av adkomstdokumenter
/BORETTSLAGET SKOTTEGATEN 26	930182605			Bergensgruppen Sentrum AS

## Innskudd, pålydende mm

### Andelsnummer

1

## Eiendomsopplysninger

### Beliggenhet

Leiligheten ligger i hjertet av Bergen sentrum med alle ønskelige servicetilbud like utenfor inngangsdøren. Meget særpreget område med idyllisk trehusbebyggelse og typiske bergenske smau. Få minutters gange til Fisketorget, Bryggen, kaffebarer, restauranter, shopping og alt Bergen sentrum har å by på.

### Adkomstvei

Eiendommen har adkomst via offentlig veg eller gate.

### Tilknytning vann

Eiendommen er tilknyttet offentlig vannforsyning via private stikkledninger.

### Tilknytning avløp

Eiendommen er tilknyttet offentlig avløpsnett via private stikkledninger.

### Om tomten

Tomten er felles og for det meste bebygget.

# Kilder og vedlegg

## Dokumenter

Beskrivelse	Dato	Kommentar	Status	Sider	Vedlagt
Egenerklæring			Gjennomgått		Nei
Eier			Gjennomgått		Nei
Eiendomsverdi.no			Gjennomgått		Nei
Infoland.no			Gjennomgått		Nei

# Tilstandsrapportens avgrensninger

## STRUKTUR•REFERANSENIVÅ•TILSTANDSGRADER

- Rapporten er basert på innholds krav i Forskrift til avhendingslova (tryggere bolighandel). Formålet er å gi en tilstandsanalyse til bruk for den som bestiller og/eller i et salg til forbruker, og ikke for andre tredjeparter. Rapportens omfang, struktur, metode og begrepsbruk følger i hovedsak Norsk Standard NS 3600:2018 (Teknisk tilstandsanalyse ved omsetning av bolig), samt Takstbransjens retningslinjer ved tilstandsrapportering for boliger og Takstbransjens retningslinjer for arealmåling.
- Tilbakeholdt eller uriktig informasjon som har betydning for vurderingen, er ikke bygningssakkyndiges ansvar. Rapporten beskriver avvik, altså en tilstand som er dårligere enn referansenivået. Rapporten framhever normalt ikke positive sider ved boligen ut over det som fremgår av tilstandsgradene.
- Tilstanden angis i rapporten og gir uttrykk for en gitt forventet tilstand blant annet vurdert ut fra alder og normal bruk slik:

i) **Tilstandsgrad 0, TG0:** Ingen avvik eller skader. I tillegg må bygningsdelen være tilnærmet ny, mindre enn 5 år, og det foreligger dokumentasjon på faglig god utførelse.

ii) **Tilstandsgrad 1, TG1:** Mindre avvik. Normal slitasje. Strakstiltak ikke nødvendig. TG1 kan gis når bygningsdelen er tilnærmet ny og det ikke foreligger dokumentasjon på faglig god utførelse.

iii) **Tilstandsgrad 2, TG2:** Vesentlige avvik, og mindre avvik som etter NS 3600 gir TG 2, men som ikke nødvendigvis krever umiddelbare tiltak. I denne rapporten kan TG2 i Rapportsammendrag være inndelt i TG2 som krever tiltak og de som ikke krever umiddelbare tiltak. Konstruksjonen har normalt enten feil utførelse, en skade eller symptomer på skade, sterk slitasje eller nedsatt funksjon. Vedlikehold eller tiltak trengs i nær fremtid, det er grunn til å varsle fare for skader på grunn av alder eller overvåke spesielt på grunn av fare for større skade eller følgeskade. For skjulte konstruksjoner vil alder i seg selv være et symptom som kan gi TG2. For synlige konstruksjoner kan alder sammen med andre symptomer og momenter gi TG2. Avvik under TG2 kan gis sjablongmessig anslag.

iv) **Tilstandsgrad 3, TG3:** Store eller alvorlige avvik. Kraftige symptomer på forhold som man må regne med trenger utbedring straks eller innen kort tid. Påvist funksjonssvikt eller sammenbrudd. Avvik under TG3 skal gis sjablongmessig anslag.

v) **Tilstandsgrad TGiU:** Ikke undersøkt/ikke tilgjengelig for undersøkelse.

- Ved TG0 og TG1 gis det normalt ingen begrunnelse for valg av tilstandsgrad, fordi bygningen eller bygningsdelen da bare har normal slitasje. For anbefalte tiltak ved TG2 og TG3 må bruker av rapporten vurdere om tiltakene er nødvendige og lønnsomme. Hva det vil koste å utbedre rom eller bygningsdeler er et sjablongmessig anslag basert på registrert avvik og angitte tiltak i rapporten. Anslaget er gitt på generelt grunnlag og basert på erfaringstall i seks intervaller, og kan ikke forveksles med en konkret vurdering og tilbud fra en entreprenør eller håndverker. Det må eventuelt innhentes tilbud for en nærmere undersøkelse, og konkret og nøyaktig vurdering av utbedringskostnad. Kostnader til ikke oppdagede avvik/utbedringer/feil kan forekomme. Utbedringskostnad avhenger av personlige preferanser og markedspris på materialer og tjenesteyter.

## PRESISERINGER

- Avvik vurderes ut fra tekniske forskrifter på godkjenningstidspunktet for bygget. Noen bygningsdeler vurderes

etter gjeldende teknisk forskrift på befaringstidspunktet. Dette gjelder blant annet:

i) Bad, vaskerom (våtrom)

ii) Forhold rundt brann, rømming, sikkerhet, for eksempel rekkverkshøyder/åpninger, ulovlige bruksendringer, brannceller mv.

- For skjulte konstruksjoner slik som vann og avløp uten dokumentasjon, er kvalitet og alder vurdert.

- Fastmonterte installasjoner, for eksempel innfelt belysning (downlights), demonteres ikke for å sjekke dampspærren bak. Dette av hensyn til bygningssakkyndiges kompetanse og risikoen for skade.

- Kontroll av fukt i konstruksjonen ved hulltaking i bad og vaskerom (våtrom), rom under terreng (kjelleretasje, underetasje og sokkeletasje) eller andre bygningsdeler skjer etter eiers aksept. Hulltaking av våtrom og rom under terreng kan unntaksvis unnlates, se Forskrift til Avhendingsloven.

- Kontroll av romfunksjoner for P-ROM utføres kun når det ikke foreligger godkjente og byggemeldte tegninger, eller når tegninger ikke stemmer med dagens bruk.

- Bygningssakkyndig gir en forenklet vurdering av branntekniske forhold og elektriske installasjoner i boligen dersom det er mer enn fem år siden sist boligen hadde el-tilsyn. Bygningssakkyndig kan anbefale å konsultere offentlige myndigheter eller kvalifisert elektrofaglig fagperson ved behov for grundigere undersøkelser.

## TILLEGGSENDERSØKELSER

Etter avtale kan tilstandsanalysen utvides til også å omfatte tilleggssundersøkelser utover minimumskravet i forskriften.

## BEFARINGEN

Rapporten gir en vurdering av byggverk og bygningsdeler som bygningssakkyndig har observert, og som fremkommer av Forskrift til avhendingsloven. Rapporten er likevel ingen garanti for at det ikke kan finnes skjulte feil, skader og mangler. NS 3600:2018 (Teknisk tilstandsanalyse ved omsetning av bolig) har undersøkelsesnivå fra 1 til 3, der undersøkelsesnivå 1 er det laveste og baseres på visuell observasjon. Rapporten baseres på undersøkelsesnivå 1 med få unntak (våtrom og rom under terreng). I praksis betyr dette at gjennomføringen av befaringen begrenses som følger:

- Det utføres kun visuelle observasjoner på tilgjengelige flater uten fysiske inngrep (f.eks. riving).

- Flater som er skjult av snø eller på annen måte ikke er tilgjengelig eller skjult, blir ikke kontrollert. Det foretas ikke funksjonssprøving av bygningsdeler, som isolasjon, piper, ventilasjon, el. anlegg, osv.

- Det gis ingen vurdering av boligens tilbehør, hvite- og brunevarer og annet inventar. Dette gjelder også integrert tilbehør.

- Inspisering av yttertak er basert på det som er synlig, normalt på insiden fra loftet og utvendig fra stige/bakkenivå. Befaring av tak må være sikkerhetsmessig forsvarlig for å kunne gjennomføres.

- Stikkprøvetakninger er utvalgt tilfeldig og kan innebære kontroll under overflaten med spiss redskap eller lignende.



# Tilstandsrapportens avgrensninger

## UTTRYKK OG DEFINISJONER

- Tilstand: Byggverkets eller bygningsdelens tekniske, funksjonelle eller estetiske status på et gitt tidspunkt.
- Symptom: Observerbart forhold som gir indikasjon på hvilken tilstand et byggverk eller en bygningsdel befinner seg i. Benyttes ved beskrivelse av avvik.
- Skadegjørere: Zoologiske eller biologiske skadegjørere, i hovedsak råte, sopp og skadedyr.
- Fuktøk: Overflatesøk med egnet søkeutstyr (fuktindikator) eller visuelle observasjoner.
- Fuktmåling: Måling av fuktinnhold i materiale eller i bakenforliggende konstruksjon ved bruk av egnet måleutstyr (blant annet hammerelektrode og pigger).
- Utvidet fuktøk (hulltaking): Boring av hull for inspeksjon og fuktmåling i risikoutsatte konstruksjoner, primært i tilstøtende vegger til bad, utforede kjellervegger og eventuelt i oppforede kjellergulv.
- Normal slitasjegrade: Forventet nedsliting av materiale i overflaten som er basert på enkle visuelle observasjoner. Kan vurderes sammen med bygningsdelens alder.
- Forventet gjenværende brukstid: Anslått tid et byggverk eller en del av et byggverk fortsatt vil være tjenlig for sitt formål (NS3600, Termer og definisjoner punkt 3.9)

## AREALBEREGNING FOR BOENHETER

- Areal fastsettes etter Forskrift til avhendingsloven og Norsk Standard 3940 Areal- og volum-beregninger av bygninger fra 2023.
- Areal oppgis i hele kvadratmeter i rapporten, og gjelder for det tidspunkt oppmålingen fant sted.
- Bruksareal (BRA) er det måleverdige arealet som er innenfor omsluttete vegger målt i gulvhøyde (bruttoareal minus arealet som opptas av yttervegger). I tillegg til gulvhøyde gjelder regler om fri bredde for at arealet skal være måleverdig, med betydning for BRA av for eksempel loft med skråtak. BRA består av internt bruksareal (BRA-i), eksternt bruksareal (BRA-e) og innglasset balkong mv (BRA-b). Terrasse- og balkongareal (TBA) opplyses der tilstandsrapporten skal benyttes i boligomsetningen og der det er aktuelt. I tillegg kan gulvareal (GUA) og areal med lav takhøyde (ALH) opplyses sammen med BRA der det er aktuelt og en del av oppdraget. Rom skal ha atkomst og gangbart gulv for å kunne regnes som BRA/måleverdig areal.
- Arealet måles og oppgis dersom arealet oppfyller krav til måleverdighet, slik som at arealet må ha minst en bredde på 0,6m og minst en høyde på 1,9 m osv. Et rom kan være i strid med teknisk forskrift og mangle godkjenning hos kommunen for den aktuelle bruken, uten at dette får betydning for om arealet måles og oppgis i tilstandsrapporten. Når arealet måles tas det ikke hensyn til om arealet er lovlig oppført eller om bruken er lovlig, bruksendringer, lysforhold eller andre sikkerhetsmangler.
- Eiendommens markedsverdi kan ikke baseres på en rent matematisk beregning i forhold til antall kvadratmeter opplyst i rapporten. Opplysninger om areal kan altså ikke alene benyttes for beregning av eiendommens verdi.

• Rom som ligger utenfor boenheten, men som eier har påvist og/eller opplyst at tilhører boenheten, er oppmålt og inkludert i BRA-e. Det er ikke fremvist dokumentasjon på at rommet tilhører boenheten, med mindre dette er angitt særskilt. Rom utenfor boenheten kan omdisponeres av borettslaget/sameiet og dette kan påvirke boligens BRA. Vær oppmerksom på at NS 3940:2023 og eierseksjonsloven har ulik definisjon av fellesareal. Ved arealmåling gjelder NS 3940:2023 som definerer fellesareal slik: "Delen av bygning som brukes av to eller flere bruksenheter eller til bygningens forvaltning, drift eller vedlikehold.

• I en overgangsperiode skal rapporter som benyttes i boligomsetningen eller dersom det er en del av oppdraget også opplyse om fordelingen mellom P-ROM og S-ROM med utgangspunkt i definisjonene som fremkommer av veiledningen til Norsk Standard 3940 Areal- og volum-beregninger av bygninger fra 2012. Fordelingen mellom P-ROM og S-ROM er basert på veiledningen og bygningssakkyndiges eget skjønn. P-ROM er måleverdige rom som benyttes til kort eller langt opphold. S-ROM er måleverdige rom som benyttes til lagring, og tekniske rom. Bruken av et rom på befaringstidspunktet har betydning for om rommet defineres som P-ROM eller S-ROM. Dette betyr at rommet både kan være i strid med teknisk forskrift og mangle godkjenning i kommunen for den aktuelle bruken, uten at dette vil få betydning for valg av arealkategori.

• Se øvrig informasjon om areal i rapporten, Norsk Standard 3940 (2012 og 2023) og veiledningen til disse.

## PERSONVERN

iVerdi AS, bygningssakkyndig og takstforetaket behandler personopplysninger som bygningssakkyndig trenger for å kunne utarbeide rapporten. Personvernerklæring med informasjon om bruk av personopplysninger og dine rettigheter finner du her [Personvernerklæring - iVerdi](#)

## DELING AV PERSONOPPLYSNINGER FOR TRYGGERE BOLIGHANDEL OG MULIG RESERVASJON

Norsk takst og deres samarbeidspartnere benytter personopplysninger fra rapporten for analyse- og statistikkformål, samt utvikling og drift av produkter og tjenester for takstbransjen og andre aktører i bolig-omsetningen. Les mer om dette og hvordan du kan reservere deg på <https://www.norsktakst.no/norsk/om-norsk-takst/personvernerklæring/reservasjon/>

Vendu lager en boliganalyse basert på opplysninger fra rapporten. Les mer om dette og hvordan du kan reservere deg her: <https://samtykke.vendu.no/XE3303>

## KLAGEORDNING FOR FORBRUKERE

Er du som forbruker misfornøyd med bygningssakkyndiges arbeid eller opptreden ved taksering av bolig eller fritidshus, se [www.takstklagenemnd.no](http://www.takstklagenemnd.no) for mer informasjon

**VEDTEKTER  
FOR  
BORETTLAGET SKOTTEGATEN 26**

(Vedtatt på stiftelsesmøte den 14. september 2022)

**1. Innledende bestemmelser**

*1.1 Borettslaget*

Borettslagets navn er Borettslaget Skottegaten 26.

Lagets forretningskontor er i Bergen kommune.

Laget består av eiendommen Skottegaten 26, gnr 165 bnr 711 i Bergen kommune.

Lagets formål er å gi andelseierne bruksrett til egen bolig i lagets eiendom ("Borett"). Laget kan også drive annen virksomhet som har sammenheng med borett.

**2. Andeler, andelseiere og eierskifte**

*2.1 Andeler*

Borettslaget består av 3 andeler, hver pålydende kr 5.000.

Det skal være knyttet én andel til hver bolig. Hver andelseier kan bare eie én andel.

Når ikke annet følger av vedtektene eller lov om borettslag, kan bare fysiske personer være andelseiere i laget, med unntak av følgende, som kan til sammen eie andel eller andeler som gir rett til minst én bolig og opp til ti prosent av boligene:

1. Stat,
2. Fylkeskommune,
3. Kommune,
4. selskap som har til formål å skaffe boliger og som blir ledet og kontrollert av stat, fylkeskommune eller kommune,
5. stiftelser som har til formål å skaffe boliger og som er opprettet av staten, fylkeskommune eller kommune,
6. selskap, stiftelse eller andre som har inngått samarbeidsavtale med stat, fylkeskommune eller kommune om å skaffe bolig til vanskeligstilte.

Uten hinder av det ovennevnte kan en kreditor eie én eller flere andeler i opp til to år for å berge krav som er sikret med pant i andelen eller andelene. Det samme gjelder når noen overtar én eller flere andeler som ellers ikke kunne selges på lang tid.

Flere personer kan eie en andel sammen. Dersom en av disse ikke bor i leiligheten, anses det som om bruken er overlatt til de som bebor leiligheten, jfr. punkt 3.

En andelseier skal ved forespørsel få utlevert et eksemplar av borettslagets vedtekter.

## *2.2 Eierskifte*

Styret skal godkjenne nye andelseiere. Godkjenningen kan bare nektes dersom det foreligger saklig grunn. Dersom melding om nektelse av godkjenning ikke har kommet frem til erververen senest 20 dager etter at søknad om godkjenning kom frem til laget, skal godkjenning regnes som gitt.

Erververen har ikke rett til å bruke boligen før godkjenning er gitt eller det er rettskraftig avgjort at erververen har rett til å erverve andelen.

Den nye eieren er solidarisk ansvarlig med den gamle for betaling av felleskostnader i overgangsperioden.

For arbeid med eierskifte og godkjenning av ny andelseier, kan laget beregne seg et gebyr på opp til fire ganger rettsgebyret av den som avhender andelen.

## **3. Bruk av andelen**

### *3.1 Andelseiers rett til bruk*

Hver andel gir enerett til bruk av en bolig i laget og rett til å bruke fellesarealer på vanlig måte.

Andelseieren kan ikke benytte boligen til annet enn boligformål uten styrets samtykke.

Andelseieren skal behandle boligen, andre rom og annet areal med tilbørlig aktsomhet. Bruken av boligen og fellesarealene må ikke på en urimelig eller unødvendig måte være til skade eller ulempe for andre andelseiere.

En andelseier kan med styrets godkjenning gjennomføre tiltak på eiendommen som er nødvendige på grunn av funksjonshemming hos en bruker av boligen. Godkjenning kan ikke nektes uten saklig grunn.

Generalforsamlingen kan fastsette vanlige ordensregler for eiendommen.

## **4. Bruk og vedlikehold**

### *4.1 Andelseierens vedlikeholdsplikt*

Andelseieren skal holde boligen, og andre rom og annet areal som hører boligen til, i forsvarlig stand.

Andelseieren skal vedlikeholde ting som hører til boligen, slik som dører og vinduer, herunder utskifting av knuste ruter, innvendige rør, sikringsskap fra og med første hovedsikring/inntakssikring, ledninger med tilbehør, varmekabler, inventar, utstyr inkl. vannklosett, varmtvannsbereder og vasker, apparater og innvendige flater i boligen. Våtrom må brukes og vedlikeholdes slik at lekkasjer unngås,



herunder at andelseieren har ansvar for oppsteking og rensing av innvendige avløpsledninger både til og fra egen vannlås/sluk og frem til borettslagets felles-/hovedledning.

Vedlikeholdsplikten omfatter også om nødvendig reparasjon eller utskiftning av slikt som tapet, gulvbelegg, vegg-, gulv, og himlingsplater, skillevegger, listverk, skap, benker, vindusglass og innvendige dører med karmen.

Vedlikeholdsplikten omfatter ikke utskiftning av vinduer (med karm) og ytterdør til boligen, eller reparasjon eller utskifting av tak, bjelkelag, bærende veggkonstruksjoner og rør eller ledninger som er bygget inn i bærende konstruksjoner.

Vedlikeholdsplikten omfatter også utbedring av tilfeldig skade.

Dersom boligen har balkong plikter andelseieren å vedlikeholde innvendige flater på balkong etter den til enhver tid gjeldende instruks, herunder rensing evt. sluk på verandaer, balkonger og lignende. Andelseieren er ikke ansvarlig for vedlikehold og utskiftning av membran og andre bygningstekniske innretninger som skal beskytte mot vann, snø eller annen naturskade samt elektriske innretninger i forbindelse med eiendommens fasade.

Andelseieren skal holde boligen fri for insekter og skadedyr. Ved mistanke om insekter og skadedyr, plikter andelseieren straks å melde fra skriftlig til borettslaget.

Ny andelseier overtar tidligere eiers eventuelle misligholdte vedlikeholdsforpliktelse.

Andelseier er erstatningsansvarlig etter brl. §§ 5-13 og 5-15 for tap som følge av at vedlikeholdsplikten ikke er oppfylt.

#### *4.2 Bruksrett "yttertøy"*

Andel nr. 1 har, etter styrets godkjenning, rett til å benytte veggplassen utenfor leiligheten til oppbevaring av yttertøy. Bruken av denne plassen skal ikke hindre fri ferdsel i fellesarealene eller være til ulempe for andre beboere. Yttertøy skal oppbevares på en ordentlig og ryddig måte, og det er ikke tillatt å lagre andre gjenstander enn yttertøy på denne plassen. Dersom styret finner at bruken av veggplassen er til sjenanse eller i strid med borettslagets regler, kan retten til slik bruk tilbakekalles.

#### *4.3 Borettslagets vedlikeholdsplikt*

Laget skal holde bygninger og eiendommen ellers i forsvarlig stand så lenge plikten ikke ligger på andelseierne. Vedlikeholdsplikten omfatter også utvendig vedlikehold av vinduer.

Borettslagets vedlikeholdsplikt omfatter også utskifting av vinduer og ytterdører til boligen eller reparasjon eller utskifting av tak, bjelkelag, bærende veggkonstruksjoner, sluk og rør eller ledninger som er bygd inn i bærende konstruksjoner med unntak av varmekabler.

Skade på en bolig eller skade på inventar som tilhører laget skal utbedres av laget dersom skaden ikke følger av mislighold fra en annen andelseier.

Laget skal vedlikeholde felles rør, ledninger kanaler og andre felle installasjoner som går gjennom boligen. Laget har rett til å føre nye slike installasjoner gjennom boligen dersom det ikke er til vesentlig ulempe for andelseieren eller andre brukere av boligen. Ved slikt arbeid plikter andelseierne

å gjøre boligen tilgjengelig for styret eller den styret utpeker slik at ettersyn, vedlikehold, reparasjon og utskiftninger kan gjennomføres. Ettersyn og utføring av arbeider skal gjennomføres slik at det ikke er til unødig ulempe for andelseier eller annen bruker av boligen.

Borettslaget skal vedlikeholde leilighet som huser fellesfunksjoner og svarer for kostnader knyttet til denne.

#### *4.4 Bygningsmessige arbeider*

Bygningsmessige endringer utover vedlikehold som nevnt over må ikke finne sted uten samtykke fra styret.

Dersom arbeidet innebærer ombygging, påbygging eller endring av bygg eller grunn som etter forholdene i laget går ut over vanlig forvaltning og vedlikehold, kreves samtykke fra generalforsamlingen med to tredjedels flertall.

#### *4.5 Utbedringsansvar og erstatning*

Fører en andelseiers mislighold til skade på borettslagets eiendom eller på annen andelseiers bolig eller fastmontert inventar som naturlig hører boligen til, skal skaden utbedres av borettslaget.

Skade på innbo og løsøre skal utbedres av skadelidte andelseier. Borettslaget hefter ikke for evt. skader på skadelidtes innbo og/eller løsøre.

Borettslaget og skadelidte andelseiere kan kreve erstatning for tap som følge av at andelseieren misligholder sine plikter, jf borettslagsloven §§ 5-13 og 5-15.

Andelseier kan kreve erstatning for tap som følge av at borettslaget ikke oppfyller pliktene sine, jf borettslagsloven § 5-18.

### **5. Felleskostnader**

#### *5.1 Fordeling og inndriving*

Som felleskostnader regnes alle kostnader ved eiendommen som ikke knytter seg til den enkelte boenhet, herunder kostnader til vedlikeholdskostnader, forsikringer, administrasjonskostnader, skatter, offentlige avgifter med mer.

Felleskostnader skal fordeles mellom andelseierne etter den fordelingsnøkkel som fremgår av eiendommens finansieringsplan. Fordelingsnøgkelen skal kun justeres iht borettslagsloven § 5-19 dersom endringer av boligene eller eiendommen for øvrig medfører at fordelingen fremstår som klart urimelig.

Når særlige grunner taler for det, skal visse kostnader fordeles etter nytten for den enkelte andel, eller etter forbruk, som for eksempel kostnader til eget forbruk av varme fra felles fyringsanlegg m.v.

Det påhviler styret å påse at alle felleskostnader blir dekket av andelseierne etter hvert som de forfaller. Til dekning av sin andel av felleskostnadene skal den enkelte andelseier forskuddsvis hver måned betale et akontobeløp fastsatt av styret.

Akontobeløpet kan også dekke avsetning av midler til fremtidig vedlikehold.

Borettslaget kan endre felleskostnadene med én måneds skriftlig varsel.

For felleskostnader som ikke blir betalt ved forfall, svarer andelseieren den til enhver tid gjeldende forsinkelsesrente etter lov om forsinkelsesrente av 17.12.1976 nr. 100.

Borettslagets kostnader til behandling og evt. oppfølging av søknad om overlating av bruk betales av den andelseieren som har søkt.

## 5.2 *Panterett*

Laget har lovbestemt panterett i andelen med prioritet foran alle andre heftelser for krav om felleskostnader og andre krav som følger av lagsforholdet. Pantekravet kan ikke overstige et beløp som svarer til to ganger folketrygdens grunnbeløp på det tidspunkt da tvangsdekning besluttet gjennomført.

Pantekravet fordeles to år etter at det skulle vært betalt eller dersom dekingen ikke blir gjennomført uten unødig opphold.

## 6. **Mislighold**

### 6.1 *Salgspålegg*

Dersom en andelseier på tross av advarsel vesentlig misligholder sine plikter, kan laget pålegge andelseieren å selge andelen. Kravet om advarsel gjelder ikke der det kan kreves fravikelse, se punkt 6.2.

Som mislighold regnes bl.a. manglende betaling av felleskostnader, forsømt vedlikeholdsplikt, ulovlig bruk eller overlating av bruk og brudd på husordensregler.

Advarsel skal gis skriftlig, og opplyse om at vesentlig mislighold gir laget rett til å kreve andelen solgt.

Salgspålegg skal være skriftlig og opplyse om at andelen kan kreves solgt ved tvangssalg dersom pålegget ikke er etterkommet innen en frist som ikke skal settes kortere enn 3 måneder fra pålegget er mottatt.

### 6.2 *Fravikelse*

Oppfører en andelseier seg slik at det er fare for ødeleggelse eller vesentlig forringelse av eiendommen, eller slik at det er til alvorlig plage eller sjenanse for andre brukere av eiendommen, kan laget kreve fravikelse av boligen etter tvangsfullbyrdelsesloven kapittel 13. Krav om fravikelse kan tidligst fremsettes sammen med salgspålegg.

## 7. **Generalforsamling**

### 7.1 *Generalforsamlingen*

Generalforsamlingen utøver borettslagets øverste myndighet.



Ordinær generalforsamling holdes hvert år innen utgangen av juni måned.

Ekstraordinær generalforsamling skal holdes når styret finner det nødvendig, når minst to andelseiere som til sammen har minst en tiendedel av stemmene krever det, og samtidig oppgir hvilke saker de ønsker behandlet, eller når revisor krever det og samtidig oppgir hvilke saker som ønskes behandlet.

### *7.2 innkalling til generalforsamling*

Styret forestår innkalling til generalforsamlingen. Innkallingen skal skje skriftlig til andelseierne med kjent adresse med varsel på minst 8 høyst 20 dager fra avsendelsen til møtet skal holdes. Ekstraordinær generalforsamling kan om det er nødvendig innkalles med kortere frist, som likevel skal være minst 3 dager. I begge tilfeller skal det gis skriftlig melding til forretningsfører.

Styret skal på forhånd varsle andelseierne om dato for generalforsamlingen samt om siste frist for innlevering av saker som ønskes behandlet. Saker som en andelseier ønsker tatt opp skal tas med i innkallingen dersom styret har mottatt krav om dette før fristen.

De saker som skal behandles i generalforsamlingen skal angis i innkallingen. Skal et forslag som etter lov om borettslag eller vedtektene krever minst to tredjedels flertall kunne behandles, må hovedinnholdet være angitt i innkallingen.

Blir det ikke innkalt til generalforsamling som skal holdes etter loven, vedtekter eller vedtak på generalforsamling, kan en andelseier, et styremedlem, forretningsfører eller revisor kreve at tingretten snarest, og for lagets kostnad, innkaller til generalforsamling.

Årsregnskap, styrets årsberetning og revisjonsberetning skal senest 8 dager før generalforsamlingen sendes til alle andelseiere med kjent adresse.

### *7.3 Saker til behandling på ordinær generalforsamling*

På ordinær generalforsamling skal følgende saker behandles:

1. Konstituering
  - a. Opptak av navnefortegnelse
  - b. Valg av sekretær og av én person til å medundertegne protokollen
  - c. Spørsmål om møtet er lovlig kalt inn
2. Godkjenning av årsberetning fra styret
3. Godkjenning av årsregnskap
4. Fastsettelse av godtgjørelse til styret
5. Valg av styremedlemmer og varamedlemmer
6. Valg av revisor

## 7. Andre saker som er nevnt i innkallingen

Årsoppgjøret og årsberetning skal leses opp i generalforsamlingen med mindre annet blir besluttet.

Revisors beretning skal alltid leses opp.

Det kan ikke fattes vedtak i annet enn det som er nevnt i innkallingen, med mindre alle andelseierne i laget samtykker. At en sak ikke er nevnt i innkallingen hindrer likevel ikke at:

1. den ordinære generalforsamlingen avgjør saker som etter loven eller vedtektene skal tas opp på hver ordinære generalforsamling,
2. den ordinære generalforsamling avgjør krav om granskning etter brl. § 7-14.
3. det blir valgt styremedlemmer når noen står på valg.
4. det blir vedtatt å kalle inn til ny generalforsamling for å avgjøre forslag som er fremsatt i møtet.

### 7.4 Deltakelse på generalforsamlingen

Alle andelseiere har rett til å delta på generalforsamlingen, med forslags- tale-, og stemmerett. Andelseierens ektefelle, samt samboer eller annet medlem av andelseierens husstand og evt. leiere har rett til å være til stede og til å uttale seg.

Hver andel gir rett til en stemme på generalforsamlingen. Andelseier som eier mer enn én andel har allikevel bare én stemme. Hver andel har én stemme, også der flere eier andelen sammen.

Styreleder og forretningsfører plikter å være tilstede på generalforsamlingen, med mindre det er åpenbart unødvendig eller det foreligger gyldig forfall.

Styremedlemmer som ikke er andelseiere og leiere av bolig i laget, har rett til å være tilstede, samt uttale seg til generalforsamlingen.

### 7.5 Fullmektiger og rådgivere

Andelseiere har rett til å møte ved fullmektig. Ingen kan være fullmektig for mer enn én andelseier. Fullmektigen skal legge frem skriftlig og datert fullmakt. Fullmakten ansees å gjelde førstkommande generalforsamling, med mindre annet fremgår. Fullmakten kan når som helst kalles tilbake.

Hver andelseier har rett til å ta med én rådgiver. Rådgiveren har bare rett til å uttale seg til forsamlingen dersom generalforsamlingen tillater dette.

### 7.6 Habilitet

Ingen kan selv eller ved fullmektig eller som fullmektig delta i avstemming på generalforsamling om avtale overfor seg selv eller nærstående eller i saker om sitt eget eller nærstående ansvar i forhold til laget. Det samme gjelder avstemming om pålegg om salg eller fravikelse av egen andel.

### 7.7 Møteledelse, flertallskrav og protokoll

Generalforsamlingen skal ledes av styrelederen med mindre generalforsamlingen velger en annen møteleder. Møtelederen behøver ikke være andelseier.

Med de unntak som følger av borettslagsloven eller disse vedtektene avgjøres alle saker med alminnelig flertall av de avgitte stemmer. Blanke stemmer anses som ikke avgitt. Ved stemmelikhet foretas loddtrekning.

Det påligger møtelederen å sørge for at det blir ført protokoll over alle saker som blir behandlet på generalforsamlingen og alle vedtak som blir fattet. Protokollen skal underskrives av møtelederen og andelseiere utpekt av generalforsamlingen blant de som er tilstede. Protokollen skal til enhver tid holdes tilgjengelig for andelseierne.

## 8. Styret

### 8.1 Styremedlemmer

Borettslaget skal ha et styre bestående av minst 3 medlemmer og maksimalt 5 medlemmer. Det er opp til generalforsamlingen å beslutte om styret skal ha inntil 2 varamedlemmer.

Bare myndige personer kan være styremedlem. Det er ikke et krav at styremedlemmene er andelseiere.

Styrets medlemmer velges med vanlig flertall av de avgitte stemmene, og tjenestegjør to år om gangen. Evt. varamedlemmer velges for ett år om gangen. Styrets leder velges særskilt.

Styret velges av generalforsamlingen. Styreleder velges særskilt. Styret velger selv sin nestleder.

### 8.2 Styrets oppgaver og myndighet

Styret skal lede virksomheten i laget i samsvar med lov, vedtekter og vedtak i generalforsamlingen. Styret kan ikke fatte avgjørelser som i lov eller vedtekter er lagt til andre organ. Styret skal sørge for vedlikehold og drift av eiendommen, og ellers sørge for forvaltningen av borettslagets anliggender.

Styreleder skal sørge for at det holdes styremøter så ofte som det trengs. Et styremedlem eller forretningsfører kan kreve at styret sammenkalles.

Styret skal føre protokoll over styresakene. Protokollen skal underskrives av de fremmøtte styremedlemmene.

Styret er vedtaksført når mer enn halvparten av alle styremedlemmene er til stede. Vedtak kan treffes med mer enn halvparten av de avgitte stemmene. Står stemmene likt, gjør møtelederens stemme utslaget. De som stemmer for et vedtak som innebærer en endring må likevel utgjøre minst en tredjedel av alle styremedlemmene.

Styret kan treffe vedtak og sette i gang ethvert tiltak som ikke etter loven, vedtektene eller vedtak i det enkelte tilfelle, er lagt til andre organer.



Avgjørelser som kan tas av et alminnelig flertall i generalforsamlingen, kan også tas av styret om ikke annet følger av lov, vedtekter eller generalforsamlingens vedtak i det enkelte tilfelle.

Styret kan ikke uten at generalforsamlingen har gitt samtykke med minst to tredjedels flertall fatte vedtak om:

- a) ombygging, påbygging eller andre endringer av bygning eller grunn som etter forholdene i laget går ut over vanlig forvaltning eller vedlikehold
- b) øke antallet andeler eller knytte andeler til bolig som tidligere har vært tenkt brukt til utleie
- c) salg eller kjøp av fast eiendom
- d) ta opp lån som sikres med pant eller prioritet foran innskuddene
- e) andre rettslige disposisjoner over fast eiendom som går utover vanlig forvaltning
- f) tiltak som ellers går ut over vanlig forvaltning, når tiltaket fører med seg økonomisk ansvar eller utlegg for laget på mer enn 5 % av de årlige felleskostnadene

Styrets leder og ett styremedlem representerer i fellesskap borettslaget utad og tegner dets navn.

## **9. Forretningsfører**

Laget skal ha en forretningsfører.

Styret inngår avtaler om forretningsførsel. Avtalen kan sies opp med opp til seks måneders varsel, med mindre kortere frist er avtalt.

## **10. Habilitet for styremedlemmer og forretningsfører og misbruk av posisjon i laget**

Et styremedlem og forretningsfører må ikke delta i behandlingen eller avgjørelsen av noe spørsmål som vedkommende selv eller nærstående har en klar personlig eller økonomisk særinteresse i.

Styret og forretningsfører må ikke gjøre noe som er egnet til å gi visse andelseiere eller andre en urimelig fordel på andre andelseieres bekostning. Styret eller forretningsfører skal ikke etterkomme noe vedtak av generalforsamlingen dersom vedtaket strider mot lov eller vedtekter.

## **11. Revisjon**

Laget skal ha statsautorisert eller registrert revisor.

Revisor tjenestegjør inntil annen revisor er valgt.

Revisor skal avgi revisjonsberetning til generalforsamlingen hvert regnskapsår og har rett til å være til på generalforsamlingen og til å uttale seg.

## **12. Taushetsplikt**

Tillitsvalgte, forretningsfører og ansatte i borettslaget har plikt til å bevare taushet overfor uvedkommende om det de i forbindelse med virksomheten i borettslaget får vite om noens personlige forhold. Dette gjelder ikke dersom ingen berettiget interesse tilsier taushet.

### **13. Mindretallsvern**

Generalforsamlingen, styret eller forretningsfører kan ikke treffe beslutning som er egnet til å gi visse andelseiere eller andre en urimelig fordel til skade for andelseiere eller borettslaget.

### **14. Dyrehold**

Det er tillatt å holde dyr så lenge det ikke er til sjenanse for de øvrige beboerne.

### **15. Vedtektsendringer**

Disse vedtektene kan endres med to tredjedels flertall av de avgitte stemmer i generalforsamlingen, med mindre loven stiller strengere krav.

### **16. Borettslagsloven**

Såfremt annet ikke følger av vedtektene, gjelder reglene i lov om burettslag av 06.06.2003, nr. 39.

\*\*\*\*\*

Dette skjema vil være en del av salgsoppgaven

Meglerfirma	Mekleriet AS	Oppdragsnr.	81240688		
Adresse	Skottegaten 26				
Postnr.	5011	Sted	Bergen		
Er det dødsbo?	<input checked="" type="checkbox"/> Nei <input type="checkbox"/> Ja	Avdødes navn			
Salg ved fullmakt?	<input checked="" type="checkbox"/> Nei <input type="checkbox"/> Ja	Navn hjemmelshaver			
Når kjøpte du boligen?	2024	Hvor lenge har du bodd i boligen?	0	Har du bodd i boligen siste 12 mnd?	<input checked="" type="checkbox"/> Nei <input type="checkbox"/> Ja
I hvilket selskap har du (evt. sameiet/brl/aksjelaget) tegnet bygningsforsikring?	Tryg Forsikring	Polise/avtalenr	8731578		
Selger 1 Fornavn	Andreas	Etternavn	Rolland		

## SPØRSMÅL FOR ALLE TYPER EIENDOMMER

(spørsmål som besvares med «Ja», skal beskrives nærmere i feltet

«Kommentar»)

### 1. Kjenner du til om det er/har vært feil ved våtrommene, f. eks. sprekker, lekkasje, råte, lukt eller soppskader?

Nei  Ja  Vet ikke    Kommentar

### 2. Kjenner du til om det er utført arbeid på bad/våtrom? Hvis nei, gå til punkt 3.

Nei  Ja, kun faglært  Ja, både av faglært og ufaglært / egeninnsats  Ja, kun av ufaglært / egeninnsats  Vet ikke

Firmanavn

Vestland VVS AS og SH & Sønner AS

Redegjør for hva som ble gjort av hvem og når:

Alt av rør, avløp og membran er helt nytt i hele bygget.

#### 2.1 Ble tettesjikt/membran/sluk oppgradert/fornyet?

Nei  Ja  Vet ikke

Firmanavn

SH & Sønner AS

Redegjør for hva som ble gjort av hvem og når:

Alle bad er nye. Dokumentasjon og uavhengig kontroll foreligger.

#### 2.2 Foreligger det dokumentasjon på arbeidene?

Nei  Ja  Vet ikke    Kommentar

Ja, alt av dokumentasjon foreligger

#### 2.3 Er arbeidet byggemeldt?

Nei  Ja  Vet ikke    Kommentar

Ja

### 3. Kjenner du til om det er/har vært feil på vann/avløp, herunder rørbrudd, tilbakeslag, tett sluk eller lignende?

Nei  Ja  Vet ikke    Kommentar

### 4. Kjenner du til om det er/har vært utført arbeid/kontroll på vann/avløp?

Nei  Ja, kun faglært  Ja, både av faglært og ufaglært / egeninnsats  Ja, kun av ufaglært / egeninnsats  Vet ikke

Firmanavn

Vestland VVS

Redegjør for hva som ble gjort av hvem og når:

Alt av rør, avløp og vanntåkeanlegg er nytt.

### 5. Kjenner du til om det er/har vært problemer med drenering, fuktinnsig, øvrig fukt eller fuktmerker i underetasje/kjeller?

Nei  Ja  Vet ikke    Kommentar

Det har blitt pukket, lagt innvendig drenering og støpt med dampspærre mot grunn. Varmekabler og gulvvarme er så støpt inn i gulvet i hele kjelleretasje.

### 6. Kjenner du til om det er/har vært problemer med ildsted/skorstein/pipe, f. eks dårlig trekk, sprekker, pålegg etter tilsyn, fyringsforbud eller lignende?

Nei  Ja  Vet ikke    Kommentar



7. **Kjenner du til om det er/har vært skjevheter/setningsskader, f. eks. riss/sprekker i mur, skjeve gulv eller lignende?**  
 Nei  Ja  Vet ikke    Kommentar
8. **Kjenner du til om det er/har vært sopp/råteskader i boligen?**  
 Nei  Ja  Vet ikke    Kommentar
9. **Kjenner du til om det er/har vært insekter/skadedyr i boligen som f.eks. rotter, mus, maur eller lignende?**  
 Nei  Ja  Vet ikke    Kommentar
10. **Kjenner du til om det er/har vært skjeggkre i boligen?**  
 Nei  Ja  Vet ikke    Kommentar
11. **Kjenner du til om det er/har vært utettheter i terrasse/garasje/tak/fasade?**  
 Nei  Ja  Vet ikke    Kommentar
12. **Kjenner du til om det har vært utført arbeider på terrasse/garasje/tak/fasade?**  
 Nei  Ja, kun faglært  Ja, både av faglært og ufaglært / egeninnsats  Ja, kun av ufaglært / egeninnsats  Vet ikke  
Firmanavn   
Redegjør for hva som ble gjort av hvem og når:
13. **Kjenner du til om det er/har vært utført arbeider på el-anlegget eller andre installasjoner (f.eks. oljetank, sentralfyr, ventilasjon)? Hvis nei, gå til punkt 14.**  
 Nei  Ja, kun faglært  Ja, både av faglært og ufaglært / egeninnsats  Ja, kun av ufaglært / egeninnsats  Vet ikke  
Firmanavn   
Redegjør for hva som ble gjort av hvem og når:
- 13.1 **Foreligger det samsvarserklæring for hele eller deler av det elektriske anlegget (i henhold til forskrift om lavspenningsanlegg)?**  
 Nei  Ja  Vet ikke    Kommentar
14. **Kjenner du til om det er utført kontroll av el-anlegget og/eller andre installasjoner (f.eks. oljetank, sentralfyr, ventilasjon)?**  
 Nei  Ja  Vet ikke    Kommentar
15. **Har du ladeanlegg/ladeboks for el-bil i dag?**  
 Nei  Ja  Vet ikke    Kommentar
16. **Kjenner du til om ufaglærte har utført arbeider som normalt bør utføres av faglærte personer utover det som er nevnt tidligere (f.eks. på drenering, murerarbeid, tømmerarbeid etc.)?**  
 Nei  Ja  Vet ikke    Kommentar
17. **Kjenner du til om det er nedgravd oljetank på eiendommen? Hvis nei, gå til punkt 18.**  
 Nei  Ja  Vet ikke
- 17.1 **Har kommunen gitt dispensasjon til at den nedgravde oljetanken kan bli liggende, f. eks. ved at den nedgravde oljetanken tømmes, saneres eller fylles igjen med masser?**  
 Nei  Ja  Vet ikke    Kommentar
18. **Kjenner du til forslag til- eller vedtatte reguleringsplaner, andre planer, nabovarsel, eller offentlige vedtak som kan medføre endringer i bruken av eiendommen eller eiendommens omgivelser?**  
 Nei  Ja  Vet ikke    Kommentar
19. **Kjenner du til om det foreligger påbud/heftelser/krav/manglende tillatelser vedrørende eiendommen?**  
 Nei  Ja  Vet ikke    Kommentar
20. **Selges eiendommen med utleiedel, leilighet eller hybel eller lignende?**  
 Nei  Ja  Vet ikke
- 20.1 **Hvis ja, er rommene som benyttes til ovennevnte godkjent til beboelse (rom til varig opphold) av bygningsmyndighetene?**  
 Nei  Ja  Vet ikke    Kommentar

**21. Kjenner du til om det er innredet/bruksendret/bygget ut kjeller eller loft eller andre deler av boligen? Hvis nei, gå til punkt 22.**

Nei  Ja  Vet ikke    Kommentar

**21.1 Er innredningen/utbyggingen godkjent hos bygningsmyndighetene?**

Nei  Ja  Vet ikke    Kommentar

**22. Kjenner du til manglende brukstillatelse eller ferdigattest?**

Nei  Ja  Vet ikke    Kommentar

**23. Kjenner du til om det er foretatt radonmåling?**

Nei  Ja  Vet ikke    Kommentar

**24. Kjenner du til om det foreligger skaderapporter, tilstandsvurderinger, boligsalgsrapporter eller målinger?**

Nei  Ja  Vet ikke    Kommentar

**25. Kjenner du til andre forhold av betydning som kan være relevant for kjøper å vite om (f.eks. rasfare, tinglyste forhold eller private avtaler)?**

Nei  Ja  Vet ikke    Kommentar

## SPØRSMÅL FOR LEILIGHETER I

### SAMEIER/BORETTSLAG/BOLIGAKSJESELSKAP:

**26. Kjenner du til om sameie/laget/selskapet er involvert i tvister av noe slag?**

Nei  Ja  Vet ikke    Kommentar

**27. Kjenner du til vedtak/forslag til vedtak om forhold vedrørende eiendommen som kan medføre økte felleskostnader/økt fellesgjeld?**

Nei  Ja  Vet ikke    Kommentar

**28. Kjenner du til om det er/har vært sopp/råteskader/insekter/skadedyr i sameiet/laget/selskapet som f.eks. rotter, mus, maur eller lignende?**

Nei  Ja  Vet ikke    Kommentar

**29. Kjenner du til om det er/har vært skjeggkre i sameiet/laget/selskapet (i fellesareal eller i andre boliger)?**

Nei  Ja  Vet ikke    Kommentar

## TILLEGGSKOMMENTAR

Jeg bekrefter at opplysninger er gitt etter beste skjønn. Jeg er kjent med at dersom jeg har gitt ufullstendige, uriktige eller misvisende opplysninger om eiendommen, vil selskapet kunne søke hel eller delvis regress for sine utbetalinger eller redusere sitt ansvar helt eller delvis, jfr. Vilkår for boligselgerforsikring punkt 9.1 og forsikringsavtaleloven kapittel 4.

Jeg er orientert om at mitt mulige ansvar som selger etter avhendingsloven, eventuelt etter kjøpsloven (aksjeboliger), og om Anticimex Forsikrings boligselgerforsikringstilbud. Jeg er klar over at avtale om tegning av forsikring er bindende fra signering av egenerklærings skjema. Premietilbudet som er gitt av megler er bindende for Anticimex Forsikring i 6 måneder fra oppdragsinngåelse med megler. Etter dette vil premien og forsikringsvilkårene kunne justeres.

Når premietilbudet ikke lenger er bindende for forsikrings selskapet, må egenerklærings skjemaet signeres på nytt og eventuelle endringer påføres. Det vil da være forsikrings premien og forsikringsvilkårene på ny signerings dato som legges til grunn.

Det kan ikke tegnes boligselgerforsikring ved salg av boligeiendom i følgende tilfeller:

- mellom ektefeller eller slektninger i rett oppstigende eller nedstigende linje, søsken, eller
  - mellom personer som bor eller har bodd på boligeiendommen og/eller
  - når salget skjer som ledd i sikredes næringsvirksomhet/er en næringseiendom
  - etter at boligeiendommen er lagt ut for salg.
- Dersom det ikke foreligger risikovurdering (tilstandsrapport) for boligeiendommen som tilfredsstillter kravene i forskrift til avhendingslova FOR-2021-06-08-1850

Forsikringselskapet kan ved skriftlig samtykke likevel akseptere tegning av forsikring også i ovennevnte tilfeller. Dersom selskapet ikke har gitt skriftlig samtykke, kan erstatningen bortfalle.

Ved oppgjørsoppdrag trer forsikringen i kraft når kontrakten er signert av begge parter, begrenset til siste 12 måneder før overtakelse.

**For øvrig oppfordrer selger potensielle kjøpere til å undersøke eiendommen grundig, jf. avhendingsloven § 3-10 og kjøpslovens § 20 (aksjeboliger).**

Ved signering av nærværende skjema aksepteres at Buysure AS, Visma Real Estate AS og Signicat AS ikke har ansvar for transaksjonen som tjenesten benyttes til, og ikke kan holdes ansvarlig for eventuelt tap av noen art som følge av brukerfeil, eventuelle feil ved Signicat AS og Visma Real Estate AS sine tjenester eller tredjepartsløsninger, herunder BankID.

Forsikringsvilkårene leser du i sin helhet på:

<https://buysure.no/Anticimex/vilkaar>

Les mer om boligselgerforsikringen og se prislister her:

[buysure.no/boligselgerforsikring](https://buysure.no/boligselgerforsikring)

Jeg ønsker å tegne boligselgerforsikring, og bekrefter å ha mottatt og lest forsikringsvilkårene og informasjonsbrosjyre til selger i forbindelse med tegning av boligselgerforsikring. Forsikringen trer i kraft på det tidspunkt det foreligger en budaksept mellom partene, begrenset til tolv måneder før overtakelse. Ved oppgjørsoppdrag trer forsikringen i kraft når kontrakten er signert av begge parter, begrenset til siste 12 måneder før overtakelse. Jeg bekrefter med dette at eiendommen ikke er en næringseiendom, at den ikke selges som ledd i næringsvirksomhet eller mellom ektefeller eller slektninger i rett oppstigende eller nedstigende linje, søsken, eller mellom personer som bor eller har bodd på boligeiendommen. Dersom forsikringen er tegnet i strid med ovenstående (se også forsikringsvilkårene punkt 9) kan Anticimex Forsikring søke hel eller delvis regress for sine utbetalinger og/eller redusere sitt ansvar helt eller delvis. Jeg er innforstått med at eiendomsmegleren ikke har fullmakt til å gjøre unntak fra ovennevnte begrensninger. Jeg er oppmerksom på at 9% av total forsikringskostnad er honorar til Buysure AS. Honoraret inngår i den totale premien du som kunde betaler, inkl. evt. administrasjonsgebyrer.

Jeg ønsker ikke å tegne boligselgerforsikring, men megler har tilbudt meg å tegne slik forsikring.

Jeg kan ikke tegne boligselgerforsikring iht. vilkår



Ξ

# Premium rådgivning

EIE eiendomsmegling

tryggbudgivning.no



- den enkleste  
og mest sikre  
måten å by på  
bolig i dag!

#### GI BUD MED BANKID

På eiendommens annonse vises det en "Gi bud"-knapp for elektronisk budgivning.

#### IDENTIFISER MED BANKID

Innlogging fungerer på samme måte som i din nettbank. Du kan også bruke BankID App (iOS/Android) eller BankID på mobil.

#### REGISTRERING AV BUD

Nettsiden hjelper deg med korrekt utfylling av budmeldingen.

#### ELEKTRONISK SIGNERING

BankID lar deg signere budmeldingen elektronisk. Budmeldingen overføres til eiendomsmegleren.

#### BUDRUNDEN

Etter signering vil du motta en SMS-kvittering. Gi budforhøvelser med BankID eller ved å svare på SMS-kvitteringen.

## BUDREGLEMENT

Benytt "Gi bud"-knappen på eiendommens annonse for å registrere ditt bud elektronisk. «Gi bud»-knappen åpner nettsiden TryggBudgivning.no som er integrert i megler-systemet. Alle bud / budforhøvelser og forbehold overføres automatisk inn i budjournalen på den respektive eiendommen.

Du logger deg inn på TryggBudgivning.no ved å bruke BankID. Det er derfor viktig å huske å ta med deg din BankID-brikke på budgivningsdagen. Du kan gi bud fra datamaskin, nettbrett eller smarttelefon.

Når du benytter deg av TryggBudgivning.no trenger du ikke å ta bilde av legitimasjon eller sende inn budskjema til megler. Etter at bud er registrert med BankID får du en kvittering pr. SMS om at budet er mottatt.

Du registrerer budforhøvelser ved å logge inn på nytt med BankID eller ved å svare på SMS-kvitteringen som du allerede har mottatt. Budforhøvelser registreres også automatisk inn i meglersystemet.

Lykke til!

Gå til elektronisk budgivning: <https://tryggbudgivning.no/264/3281649/dbrfzintte>  
Dersom du ønsker budskjema tilsendt som et eget dokument, ta kontakt med eiendomsmegler.

# FORBRUKERINFORMASJON OM BUDGIVING



Sist oppdatert med virkning fra 1. januar 2014, i forbindelse med ikrafttredelse av endringer i eiendomsmeglingsforskriften.

Informasjonen er utarbeidet av Forbrukerombudet, Forbrukerrådet, Den Norske Advokatforening ved Eiendomsmeglingsgruppen, Eiendomsmeglerforetakenes Forening og Norges Eiendomsmeglerforbund, på grunnlag av blant annet forskrift om eiendomsmegling § 6-3 og § 6-4.

Nedenfor gis en oversikt over de retningslinjer som forbrukermyndighetene og organisasjonene anbefaler benyttet ved budgivning på eiendommen. Avslutningsvis gis også en kort oversikt over de viktigste rettsreglene tilknyttet budgivning.

Før det legges inn bud på eiendommen oppfordres budgiver til sette seg inn i all relevant informasjon om eiendommen, herunder eventuell salgsoppgave og teknisk rapport med vedlegg.

## GJENNOMFØRING AV BUDGIVING:

1. På forespørsel vil megler opplyse om aktuelle bud på eiendommen, herunder om relevante forbehold.

2. Alle bud skal inngis skriftlig til megler, som formidler disse videre til oppdragsgiver. Kravet til skriftlighet gjelder også budforhøyelser og motbud, aksept eller avslag fra selger. Før formidling av bud til oppdragsgiver skal megler innhente gyldig legitimasjon og signatur fra budgiver. Kravet til legitimasjon og signatur er oppfylt for budgivere som benytter e-signatur, eksempelvis BankID eller MinID. Med skriftlige bud menes også elektroniske meldinger som e-post og SMS når informasjonen i disse er tilgjengelig også for ettertiden.

3. Et bud bør inneholde eiendommens adresse (eventuelt gnr/bnr), kjøpesum, budgivers kontaktinformasjon, finansieringsplan, akseptfrist, overtakelsesdato og eventuelle forbehold som for eksempel usikker finansiering, salg av nåværende bolig ol. Normalt vil ikke et bud med forbehold bli akseptert før forbeholdet er avklart. Konferer gjerne med megler før bud avgis.

4. Megler skal legge til rette for en forsvarlig avvikling av budrunden. I forbrukerforhold (dvs. der oppdragsgiver er forbruker) skal megleren ikke formidle bud med kortere akseptfrist enn kl. 12.00 første virkedag etter siste annonserte visning. Etter denne fristen bør budgivere ikke sette en kortere akseptfrist enn at megler har mulighet til, så langt det er nødvendig, å orientere oppdragsgiver,

budgivere og øvrige interessenter om bud og forbehold. Det bør ikke gis bud som diskriminerer eller utelukker andre budgivere. Dersom bud inngis med en frist som åpenbart er for kort til at megleren kan avvikle budrunden på en forsvarlig måte som sikrer oppdragsgiver og interessenter et tilstrekkelig grunnlag for sine handlingsvalg, vil megler fraråde budgiver å stille slik frist.

5. Megleren vil uoppfordret gi sin vurdering av det enkelte bud overfor oppdragsgiveren, når budet er gitt innenfor fristene i punkt 4.

6. Megleren skal så langt det er nødvendig og mulig holde budgiverne skriftlig orientert om nye og høyere bud og eventuelle forbehold. Megler skal så snart som mulig bekrefte skriftlig overfor budgivere at budene deres er mottatt.

7. Etter at handel har kommet i stand, eller dersom en budrunde avsluttes uten at handel er kommet i stand, kan en budgiver kreve kopi av budjournalen i anonymisert form.

8. Kopi av budjournal skal gis til kjøper og selger uten ugrunnet opphold etter at handel er kommet i stand. Dersom det er viktig for budgiver å bevare sin anonymitet, bør budet fremmes gjennom fullmektig.

## VIKTIGE AVTALERETTSLIGE FORHOLD

1. Det eksisterer ingen angrerett ved salg/kjøp av fast eiendom.

2. Når et bud er innsendt til megler og han har formidlet innholdet i budet til selger (slik at selger har fått kunnskap om budet), kan budet ikke kalles tilbake. Budet er da bindende for budgiver frem til akseptfristens utløp, med mindre budet før denne tid avslås av selger eller budgiver får melding om at eiendommen er solgt til en annen (man bør derfor ikke gi bud på flere eiendommer samtidig dersom man ikke ønsker å kjøpe flere enn en eiendom).

3. Selger står fritt til å forkaste eller akseptere ethvert bud, og er for eksempel ikke forpliktet til å akseptere høyeste bud.

4. Når en aksept av et bud har kommet frem til budgiver innen akseptfristens utløp er det inngått en bindende avtale.

5. Husk at også et eventuelt bud fra selger til kjøper (såkalte «motbud»), avtalerettslig er et bindende tilbud som medfører at det foreligger en avtale om salg av eiendommen dersom budet i rett tid aksepteres av kjøper.

NORGES EIENDOMSMEGLERFORBUND | WWW.NEF.NO | FIRMAPOST@NEF.NO



# Boligkjøperpakken

- din nye bolig ferdig forsikret hele det første året

## Boligkjøperpakke Hus

Med Boligkjøperpakke Hus har du alle de forsikringene du trenger for ditt nye hus:

- ✓ boligkjøperforsikring
- ✓ renteforsikring
- ✓ standard bygningsforsikring for hus
- ✓ innboforsikring Ekstra
- ✓ flytteforsikring
- ✓ uhell i og utenfor hjemmet
- ✓ råte, skadedyr, skadeinsekter, mus og rotter

**Pris:** Boligkjøperpakken koster **19.900 kroner** for det første året. Prisen på forsikringen legges inn i oppgjøret for din nye bolig.

## Boligkjøperpakke Leilighet

Din nye leilighet er godt ivaretatt med Boligkjøperpakke Leilighet:

- ✓ boligkjøperforsikring
- ✓ renteforsikring
- ✓ innboforsikring Ekstra
- ✓ flytteforsikring
- ✓ uhell i og utenfor hjemmet
- ✓ skadeinsekter, mus og rotter

**Pris:** Boligkjøperpakken koster **9.950 kroner** for det første året. Prisen på forsikringen legges inn i oppgjøret for din nye bolig.

## Boligkjøperpakke Hytte

Gled deg til hyttekos uten bekymringer med Boligkjøperpakke Hytte:

- ✓ boligkjøperforsikring
- ✓ standard bygningsforsikring for hytte (hvis du er eier av bygningen)
- ✓ innboforsikring Ekstra
- ✓ flytteforsikring
- ✓ uhell i og utenfor hjemmet
- ✓ råte, skadedyr, skadeinsekter, mus og rotte

**Pris:** Boligkjøperpakken koster **19.900 kroner** for det første året hvis du eier bygningen, hvis det er en leilighet koster pakken **9.950 kroner**. Prisen på forsikringen legges inn i oppgjøret for din nye bolig.

Forsikringspakken kjøpes hos eiendomsmegleren som foretar salget av eiendommen, og kan kun kjøpes av privatpersoner. Boligkjøperforsikringen gjelder fra kontraktsmøte, mens de andre forsikringene gjelder fra du overtar boligen, Forsikringene løper/varer i ett år.

I Boligkjøperpakke Hus og Boligkjøperpakke Hytte inngår standard bygningsforsikring. Denne kan oppgraderes til Bygningsforsikring Ekstra mot et tillegg i prisen.

Seksjonert enebolig/tomannsbolig/rekkehus får kun kjøpt leilighetspakke gjennom eiendomsmegler. Denne kan oppgraderes til huspakke ved henvendelse til Tryg dersom man har behov for husforsikring.

Boligkjøperforsikringen kan beholdes i inntil fem år. Å beholde Boligkjøperforsikringen koster 300 kroner per år for leilighet og 450 kroner per år for hus og hytte.

**Har du spørsmål om boligkjøperpakken kan du kontakte oss på telefon 915 04040**

Dersom du skal melde inn en sak tilknyttet boligkjøperpakken, gjør du dette via våre hjemmesider [Tryg.no/meld-skade](https://tryg.no/meld-skade).



**Skann QR-koden** for å lese mer om innholdet i Boligkjøperpakkene.

## Mer informasjon om forsikringen, hvem som formidler den og klageorganer

**IPID** (standardisert informasjons dokument) Vi vedlegger her en link til IPID'er for de produktene som inngår i pakken. Du finner de relevante IPID'er her: [www.tryg.no/forsikringer/partnere/buysure/ipid](http://www.tryg.no/forsikringer/partnere/buysure/ipid)

**Leverandørinformasjon og godtgjørelse** Forsikringen er plassert hos Tryg Forsikring, og er formidlet gjennom Buysure AS. Buysure er registrert som et forsikringsagentforetak av Tryg i Finanstilsynets virksomhetsregister, og formidler boligkjøperforsikring kun for dem.

I forbindelse med inngåelsen av avtale om ovennevnte Boligkjøperforsikring/ Boligkjøperpakke mottar forsikringsagenten godtgjørelse for salget. Distribusjonskostnad til eiendomsmeglerforetaket avhenger av hvilken type bolig forsikringen er tilknyttet:

Enebolig og rekkehus  
7049 kroner

Leilighet med andels- eller aksjenummer  
4909 kroner

Leilighet og rekkehus med seksjonsnummer  
4214 kroner

Fritidsbolig  
10.679 kroner

Honorar til Buysure (1200 kroner) og adm.gebyr (299 kroner) er medregnet i pristabellen.  
Du betaler altså bare den oppgitte prisen.

**Buysure AS**  
Munkedamsveien 45 D, 0250 Oslo  
Telefon: 95 46 06 60  
Foretaksregisteret NO 822 997 252  
[post@buysure.no](mailto:post@buysure.no)

## Klagemuligheter

### Tvisteløsning og klageorgan

Hvis du er misfornøyd eller uenig med Tryg eller Trygs samarbeidspartner har du flere klagemuligheter. Her kan du se hvilke klagemuligheter du har som kunde i Tryg. Vi ønsker å finne en god løsning. Dersom du ikke er enig i vår avgjørelse, ønsker vi at du først sender en klage til avdelingen i Tryg som har behandlet saken din. Det er enklest og hurtigst for begge parter hvis saken kan løses på denne måten.

### Kvalitetsavdelingen

Om du ikke får medhold i klagen til avdelingen som har behandlet saken din, eller hos samarbeidspartner, kan du ta kontakt med Kvalitet. Kvalitet er Trygs klageansvarlige avdeling, og vil gjennomgå og vurdere klagen din på nytt. Du kan sende inn din klage til Kvalitet: <https://www.tryg.no/send-din-klage.html>

### Buysure

Dersom du ikke er fornøyd med forsikringstjenesten levert av Buysure har du anledning til å sende en klage til Buysure:

Buysure AS  
Munkedamsveien 45 D, 0250 Oslo  
[klage@buysure.no](mailto:klage@buysure.no)

### Finansklagenemda

Dersom du ikke kommer til enighet med Tryg Forsikring kan du klage til Finansklagenemnda. Her kan du kontakte Finansklagenemnda: Postboks 53, Skøyen 0212 Oslo Telefon: 231 31 960 [www.finkn.no](http://www.finkn.no)

### Lovgivning og verneting

Hvis ikke annet er avtalt, gjelder norsk lovgivning. Det er Lov om forsikringsavtaler som regulerer avtaler om skadeforsikring og personforsikring. Tvister i forbindelse med forsikringsavtalen avgjøres ved norske domstoler hvis ikke annet er avtalt eller det er i strid med ufravikelige regler i gjeldende lovgivning. Hvilken lovgivning og hvilket verneting som gjelder er ikke valgfritt.

## Forsikringene i pakken kan også kjøpes særskilt

Dersom du ikke ønsker vår pakkeløsning kan Boligkjøperforsikringen kjøpes alene. Gi i så fall beskjed til din eiendomsmegler om at du ønsker å kjøpe forsikringen for seg. Dette gjelder også de øvrige produktene i pakken, men du må da kontakte Tryg direkte.

### Garantiordning for skadeforsikring

Selskapet er medlem i garantiordningen for skadeforsikring i Norge. Garantiordningen skal ikke dekke mer enn 90 prosent av hvert enkelt krav. Krav etter forsikring som gjelder bolig og tvungen ansvarsforsikring skal likevel dekkes med 100 prosent. Garantiordningen skal ikke dekke forsikringskrav utover 20 millioner kroner for hvert krav for hver sikret for hvert skadetilfelle. Merk særskilt at noen typer forsikringsavtaler ikke er omfattet av ordningen, herunder livsforsikringer. For nærmere informasjon om garantiordningen se forskrift om finansforetak og finanskonsern av 09.12.2016 (FOR2016-12-09-1502).

### Pris

Prisen for forsikringene legges til kjøpesummen for boligen, så du får ingen egen regning for pakken. Pris for pakken gjelder i ett år og ved fornyelse vil det beregnes en pris per produkt i pakken. Du vil motta informasjon om dette i forkant av fornyelse.

Dersom du angrer på ditt kjøp av pakke kan du lese mer om dette her:

[Angrerett | Tryg Forsikring](#)

### Om Tryg

Tryg Forsikring er norsk filial av det danske forsikringsforetaket Tryg Forsikring A/S. Tryg Forsikring A/S har konsesjon som skadeforsikringsselskap fra det danske Finanstilsynet. Virksomheten i den norske filialen av Tryg er under tilsyn fra det danske Finanstilsynet og det norske Finanstilsynet.

Tryg Forsikring er registrert i det norske Foretaksregisteret med organisasjons-nummer 989563521

Postadresse:  
Postboks 7070, 5020 Bergen.  
Tryg Forsikring A/S er registrert hos Erhvervsstyrelsen i Danmark med CVR nr. 24260666 og med adresse: Klausdalsbrovej 601 DK - 2750 Ballerup Danmark.

# LØSØRE OG TILBEHØR

## Gjeldende fra januar 2020

Oversikten er utarbeidet av Norges Eiendomsmeglerforbund, Eiendom Norge og Advokatforeningens Eiendomsmeglingsgruppe, og er gjeldende fra 1. januar 2020.

Lov om avhending av fast eiendom (avhendingslova/avhl.) av 3. juli 1992 regulerer kjøper og selgers rettigheter og plikter ved overdragelse av fast eiendom og andeler i borettslag. I henhold til avhl. § 3-4 skal eiendommen, når annet ikke er avtalt, overdras med innredninger og utstyr som etter lov, forskrift eller annet offentlig vedtak skal følge med. Det samme gjelder varig innredning og utstyr som enten er fastmontert eller er særskilt tilpasset bygningen, jf. avhl. § 3-5. Loven inneholder ingen detaljert oversikt over hva som omfattes av «innredning og utstyr», og over hva som skal regnes som «fastmontert eller særskilt tilpasset». Partene kan fritt avtale hva som skal følge med eiendommen ved salg. Bransjens liste over løsøre og tilbehør som skal følge med eiendommen, er en del av avtalen mellom kjøper og selger dersom ikke annet er opplyst i salgssoppgaven, kjøper har tatt forbehold i bud eller avtale på annen måte er inngått. Der intet annet er avtalt, vil løsøre og tilbehør medfølge slik dette fremkommer av avhl. § 3-4 og § 3-5 og denne oversikt. Produkter og installasjoner som medfølger overdras uten noen form for garantier, utover eventuell gjenværende leverandørgaranti.

Dersom det er noe i nedenstående liste som ikke finnes på eiendommen, vil det heller ikke medfølge.

## LISTEN OVER LØSØRE OG TILBEHØR SOM SKAL FØLGE MED EIENDOMMEN VED SALG NÅR ANNET IKKE FREMGÅR AV MARKEDSFØRING ELLER ER AVTALT:

**1. HVITEVARER** medfølger der dette er spesielt angitt i salgssoppgaven.

**2. HELDEKKENDE TEPPER** følger med uansett festemåte.

**3. VARMEKILDER** slik som ovner, kaminer, peiser, varmpumper og panelovner, følger med uansett festemåte. Frittstående biopeiser/ varmeovner og terrassevarmere medfølger ikke. Det følger ikke med varmekilder i rom som ikke har vegg- eller fastmonterte varmekilder på visning.

**4. TV, RADIO OG MUSIKKANLEGG.** TV-antennor og fellesanlegg for TV, herunder parabolantenne, og tuner/dekoder/tv-boks medfølger der dette eies av selger. Veggmontert TV/flatskjerm med tilhørende festeordning samt musikkanlegg følger ikke med (se også punkt 12).

**5. BADEROMSINNREDNING/UTSTYR:** Badekar, dusjkabinett, dusjvegger, alle fastmonterte speil og hyller, fastmonterte glass- og håndkleholdere, herunder håndklevarmere samt baderomsinnredning, medfølger.

**6. GARDEROBESKAP** medfølger, selv om disse er løse. Fastmonterte garderobehyller og knagger medfølger. Innredning i garderobeskap, for eksempel løse eller fastmonterte trådkurver, hyller, stenger og lignende, medfølger.

**7. KJØKKENINNREDNING** medfølger, herunder også åpne, fastmonterte hyller og løs eller fastmontert kjøkkenøy.

**8. MARKISER, PERSIENNER** og annen type innvendig og utvendig solskjerming, gardinoppheng, lamellgardiner og liftgardiner medfølger.

**9. AVTREKKSIVIFTER** av alle slag, samt fastmonterte aircondition/ventilasjonsanlegg, medfølger.

**10. SENTRALSTØVSUGER** medfølger med komplett anlegg, herunder slange, munnstykke mm.

**11. LYSKILDER:** Kupler, lysstoffarmatur, fastmonterte "spotlights", oppheng og skinner med spotlights samt utelys og hagebelysning medfølger. Vegglamper, krokhengte lamper, lysekroner, prismelamper og lignende som er koblet til sukkerbit eller stikkontakt følger likevel ikke med.

**12. INSTALLERTE SMARTHUSLØSNINGER** med sentral som styrer lys,

varme, lyd o.l., samt tilhørende trådløse enheter som brytere, sensorer, kameraer, integrerte høyttalere el. medfølger. Enkle lysstyringssystem f.eks. med en sentral som kun styrer lyspærer eller smartpærer montert i sokkel medfølger likevel ikke.

**13. UTVENDIGE SØPPELKASSER** og eventuelt holder/hus til disse medfølger.

**14. POSTKASSE** medfølger.

**15. UTENDØRS INNRETNINGER** slik som flaggstang, fastmontert tørkestativ, samt andre faste utearrangementer som f.eks. badestamp, boblekar/jacuzzi og liknende utendørs kar, lekestue, lekestativ, utepeis, fastmontert trommel til vannslange, medfølger. Guidekabel/avgrensingskabel til robotgressklipper medfølger, men robotgressklipper og ladestasjon for denne medfølger ikke.

**16. FASTMONTERT VEGGLADER/LADESTASJON TIL EL-BIL** medfølger uavhengig av hvor laderen er montert.

**17. SOLCELLEANLEGG** med tilhørende teknisk infrastruktur medfølger

**18. GASSBEHOLDER** til gasskomfyr og gasspeis medfølger.

**19. BRANNSTIGE, BRANNTAU,** feiestige og lignende medfølger der dette er påbudt. Løse stiger medfølger ikke.

**20. BRANNSLUKNINGSAPPARAT, BRANNSLANGE OG RØYKVARSLER** medfølger der dette er påbudt. Det er eier og brukers plikt til å se til at utstyret forefinnes på enhver eiendom. Hvis annet ikke er uttrykkelig avtalt, skal dette derfor alltid følge med ved salg av eiendom.

**21. SAMTLIGE NØKLER** til eiendommen som selger er i besittelse av skal overleveres kjøper på overtakelsen, herunder nøkler til eventuelle boder, uthus, garasjeportåpner el. Låses boder, uthus el. med hengelås, skal lås og nøkler til disse medfølge.

**22. GARASJEHYLLER,** bodhyller, lagringshyller og oppheng til bildekk medfølger såfremt de er fastmontert.

Planter, busker og trær som er plantet på tomten, eller fastmonterte kasser og lignende er en del av eiendommen og medfølger i handelen.



# KORT OM OSS



## Simon Aasen

EIENDOMSMEGLER MNEF | PARTNER

41 62 42 74

saa@eie.no

EIE Bergen Sentrum

# Premium rådgivning

## **EIE Bergen Sentrum**

EIE er en eiendomsmegler med høy lokal kunnskap som kjenner Bergen Sentrum veldig godt. Derfor har våre erfarne og engasjerte eiendomsmeglere førstehåndskunnskap om hva boligene blir solgt for og til hvilken pris som faktisk er realistisk å oppnå.

EIE Bergen leverer høykvalitets meglertjenester til Bergen og omegn. Vi skal levere boligannonser og -presentasjoner i toppklassen til alle våre kunder.

Vi får din bolig til å bli så attraktiv som mulig, med egne fotografer, stylister og interiørarkitekter som sørger for best mulig presentasjon av boligen som skal selges. EIE Bergen og våre meglere har opparbeidet seg svært god erfaring om hvilke tiltak som gir din bolig det beste inntrykket overfor de riktige kjøperne.

Vi er opptatt av at våre kunder skal ha en så oversiktlig, trygg og behagelig opplevelse av boligsalg som mulig. Som selger skal du føle deg ivaretatt gjennom hele prosessen, fra klargjøring og planlegging av salg – helt frem til nøkkelen blir levert.

EIE Bergen vet hva som må gjøres for å få riktig pris for din eiendom og en forutsigbar, behagelig salgsprosess. Ta kontakt med oss i dag for en uforpliktende prat!

# VERDI- OVERVÅKNING

Månedlig prisoppdatering på din bolig







# Hold et øye med verdiutviklingen på boligen din – helt uten kostnad

## HVA ER VERDIOVERVÅKNING?

Boligen er oftest det mest verdifulle av våre eiendeler. Med EIE verdiovervåkning kan du følge med på den generelle prisutviklingen i ditt område, og få månedlig verdiestimat av boligen din sendt på e-post.

## HVEM KAN BESTILLE DETTE?

Både eksisterende og ikke eksisterende kunder kan bestille dette fra oss. Dersom du nylig har fått verddivurdering eller kjøpt bolig av oss vil du automatisk motta verdiovervåkning uten å måtte foreta deg noe. Alle boliger som er kjøpt etter 1. januar 2003 kan bestille verdiovervåkning direkte på [eie.no](http://eie.no) ved å fylle ut informasjon om boligen din selv. Boliger kjøpt før 2003 må først få en verddivurdering fra en av våre meglere for å kunne motta verdiovervåkning.

## HVOR FÅR VI TALLENE TIL VERDIOVERVÅKNING FRA?

Tallene fra verdiovervåkning er hentet fra den månedlige boligprisstatistikken til Eiendom Norge. Statistikken er et samarbeid mellom Eiendom Norge, Eiendomsverdi og Finn.no. Statistikken er utarbeidet etter siste måneds slutt og omfatter boliger som annonseres på Finn.no. Det innebærer cirka 70 prosent av alle boliger som omsettes i Norge i løpet av et år, og en statistikk eiendomsbransjen legger til grunn for å gi best mulig estimat og oversikt på boligprisene i hele Norge.



# MEGLER- BOOKING

— Vi gjør det enkelt for deg





## Din bolig er verdifull – benytt deg av vår kunnskap og erfaring

Med EIE meglerbooking kan du når som helst på døgnet avtale tid med en våre meglere – kun ved noen få tastetrykk på vår hjemmeside. Her velger du tjenesten du har behov for, og hvilket tidspunkt som passer for deg. Enten om du skal selge boligen din, refinansiere lånet ditt eller ønsker å vite hva boligen din er verdt i dagens marked, så har vi tilrettelagt for at det skal være enkelt for deg.

En befaring kan gi deg ny og verdifull innsikt om din bolig. Våre meglere gir deg en verdivurdering av markedsverdien til din bolig. Verdivurdering blir basert på en grundig analyse av din bolig og på tilsvarende boliger solgt i ditt område den siste tiden. Boligen din er verdifull. Opplevelsen av å bruke EIE skal også være det. Derfor kaller vi det Premium rådgivning.





# EIE advokat

## Vår kompetanse – din trygghet

Vi dekker alle sentrale rettsområder, med hovedvekt på eiendomsrettslig premium rådgivning og tvisteløsning. Eiendomsrett omfatter alle juridiske aspekter knyttet til blant annet kjøp, salg, utvikling, utleie, plan- og bygningsrett, tomtefeste og eierseksjonsrett. EIE advokat har spesialisert seg på eiendomsrettslig rådgivning og tvisteløsning innen både privat- og næringseiendom

Vi har også solid kompetanse på relaterte rettsområder som skatt og avgift, arv og skifte, familierett og forsikringsrett, samt selskapsrett og alminnelig kontraktsrett

I EIE verdsetter vi faglig dyktighet, personlig engasjement og rask responstid høyt. Vi kaller det Premium rådgivning

[eie.no/advokat](http://eie.no/advokat)







# OM EIE EIENDOMS- MEGLING

Et boligsalg er ikke bare et hjem som bytter eier. Det er to eller flere liv som endres for alltid. På begge sider har selger og kjøper noe felles – de skal ta en avgjørelse av stor betydning. Vi skal være der for begge.

Det finnes ikke ett enkelt svar på hva som gjør en megler god. For det er med meglere som med fagfolk flest - det de gjør er like viktig som det de sier. Både mennesker og boliger er forskjellige, men en vellykket salgsprosess har alltid én viktig ingrediens: Tid til å gjøre det ordentlig. Våre kunder har lagt ned mye tid og innsats i sine hjem. De fortjener det samme fra oss.

EIE er Norges største uavhengige eiendomsmeglerkjede, og er i motsetning til andre ikke eid av en bank. Siden oppstarten i 2006, har vi ikke hatt noen annen agenda enn å være den beste eiendomsmegleren - og vi bruker all vår kunnskap og erfaring for å skape en god salgsprosess. Vi stiller derfor bransjens høyeste krav til oss selv, som betyr at vi er den eneste eiendomsmeglerkjeden som krever doble etterutdanningspoeng av våre meglere, ikke kun det som er lovpålagt.

Tid til å gjøre det ordentlig betyr at vi skreddersyr råd og løsninger for hver enkelt kunde. Arbeidet vi har lagt ned har resultert i at vi har vunnet 12 gullmeglere, blitt kåret til å ha bransjens mest fornøyde kunder av Norsk Kundebarometer i 2021\* for andre året på rad, og blitt kåret til bransjens mest bærekraftige kjede i 2020\*

Boligen din er verdifull. Opplevelsen av å bruke EIE skal også være det. Derfor kaller vi det Premium rådgivning.

\*EIE ble bransjevinner i Norsk kundebarometer 2021 og Norsk Bærekraftbarometer 2020. Et forskningsprosjekt ved Handelshøyskolen BI. [www.kundebarometer.com](http://www.kundebarometer.com)

EIE speiler selger og kjøper™

[eie.no](http://eie.no)