

Æ

Strandgaten 207

5004 Bergen · Bergen kommune

EIE eiendomsmegling

E

Vi hjelper deg med å



Simon Aasen

EIENDOMSMEGLER MNEF | PARTNER

41 62 42 74

saa@eie.no

EIE Bergen Sentrum

E

finne ditt nye hjem

E



Elias Johan Arntsen

TRAINEE

40 20 55 23

ea@eie.no

EIE Bergen Sentrum

INNHOLD

Dette må du vite	7
Ditt nye hjem?	16
Informasjon & dokumenter	74
Kort om oss	143

Rett til fritt å velge megler

Valg av eiendomsmeglingsforetak skal være frivillig. Eiendomsmeglingsforetak kan ikke inngå oppdrag om eiendomsmegling dersom inngåelsen av oppdraget er satt som vilkår i avtale om annet enn eiendomsmegling, f.eks. tilbud om lån eller andre banktjenester, jf. Lov om eiendomsmegling § 6-3 (3).

DETTE MÅ
DU VITE

Nøkkelinformasjon

EIENDOM

Strandgaten 207, 5004 BERGEN, Etasje: 7

MATRIKSEL

Gnr. 165 Bnr. 77 Snr. 36 i Bergen kommune

BOLIGTYPE

Leilighet

EIERFORM

Eierseksjon

AREALER

Totalt BRA 56 kvm består av:

- BRA-i (internt bruksareal): 52 kvm

- BRA-e (eksternt bruksareal): 4 kvm

I tillegg kommer TBA (terrasse-/balkongareal): 2 kvm

ANTALL SOVEROM

1

BYGGEÅR

1951

TOMT

Fellestomt 648 kvm

PRISANTYDNING

3 790 000

TILSTANDSRAPPORT

Takstmann: Kristoffer Sæle Takstdato:

ANDEL FELLESGJELD/FELLESFORMUE

Andel fellesgjeld: kr. 0,-

Andel fellesformue kr. 0,-

TOTALPRIS INKL. OMKOSTNINGER

kr 3 790 000,- (Prisantydning)

Omkostninger:

kr 240,- (Pantattest kjøper)

kr 545,- (Tingl.gebyr pantedokument)

kr 545,- (Tingl.gebyr skjøte)

kr 94 750,- (Dokumentavgift (forutsatt salgssum: 3 790 000,-))

kr 96 080,- (Omkostninger totalt ved prisantydning)

kr 3 886 080,- (Totalpris inkl omkostninger)

Valgfrie omkostninger:

kr 9 250,- (Boligkjøperpakke (valgfritt))

kr 3 895 330,- (Totalpris inkl omk og valgfrie omkostninger)

FELLESKOSTNAD

Kr. 3 626,- pr. mnd.

KOMMUNALE AVGIFTER

Kr. 13 538 pr. år

EIER

Joakim Michelsen Åsaune Marit Aashamar

Beskrivelse

PARKERING

Gateparkering etter gjeldende bestemmelser.

Beliggenhet

BELIGGENHET

Velkommen til Strandgaten 207! Leiligheten har en meget sentral og attraktiv beliggenhet i et flott område på Nordnes.

Strandgaten 207 ligger i hjertet av Bergen sentrum ca. ti minutters gange fra Torgalmenningen. Dette er stedet å bosette seg om du vil ha umiddelbar tilgang til det urbane bylivet samt kort vei til alle fasiliteter, kino, teater, skoler og universitet. På varme sommerdager kan man gå til populære utfluktsområder som Nordnesparken med Nordnes sjøbad, bare fem minutter unna. Her finner man også Verftet som av mange er kåret til Bergens flotteste uteservering. Her avholdes det også konserter på kulturhuset, og man kan bade i sjøen like ved.

Liker du å holde deg i aktivitet, er mulighetene mange. Veien er kort til oppgangene til både Fløyen og Stoltzen, evt. kan du ta den lille fergen, for de fleste kjent som Beffen, over Vågen. Foretrekker du å trene innendørs har man flere treningssenter i nærheten. Ikke langt unna finner du også Studentsenteret idrettshall og Møhlenpris idrettsplass.

Har du lyst å gå i butikker, men ikke ønsker det yrende livet i sentrumskjernen, ligger Gågaten en kort spasertur unna med bla. en av byens mest anerkjente kaffebarer, flere butikker og restauranter. Ønsker du derimot en tur til hjerte av Bergen med sitt brede service- og kulturtilbud, ligger dette bare en 10 minutters spasertur unna. Leiligheten ligger også meget sentralt i forhold til alt man skulle trenge av kollektive trafikktilbud med både buss og Bybanen i sentrum. 11-bussen har stopp rett ved leiligheten.

TOMT

Fellestomt, 648 kvm

Innhold

INNEHOLDER

Areal og fordeling pr etasje
7.etg: 52 kvm (BRA-i)

Leiligheten går over ett plan, og følgende rom er inkludert i internt bruksareal:
7.etg: Entré, bad, toalettrom, soverom og stue/kjøkken.

I tillegg medfølger en ekstern bod i fellesareal på ca. 4 kvm (BRA-e).

Det gjøres særskilt oppmerksom på at bod som er medtatt som BRA-e og i totalt BRA ligger på fellesareal, men disponeres av denne leiligheten.

BYGGEMÅTE

Informasjon om byggemåte er hentet fra tilstandsrapport utført av takstmann Kristoffer Sæle:

Grunn og fundamenter: Grunnmur av murkonstruksjoner. Gulv mot grunn i underetasje av støpt betong.

Yttervegger: Bygningen har yttervegger av murkonstruksjoner. Utvendig pusset og malt.

Takkonstruksjoner: Bygningen har en flat takkonstruksjon som er utvendig tekket med takbelegg.

Gulvsystemer: Bygningen har etasjeskille av antatt betong.

Tilstandsgradene definerer tilstanden på diverse ting og rom i boligen etter dagens standardkrav.

TGO: Ingen avvik

TG1: Mindre eller moderate avvik

TG2: Avvik som ikke krever tiltak

TG2: Avvik som kan kreve tiltak

TG3: Store eller alvorlige avvik

Følgende er beskrevet av takstmann:

Deler av boligen som har mottatt tilstandsgrad 2:

Utvendig > Balkonger, terrasser og rom under balkonger:

Åpninger i rekkverk er ikke i henhold til krav i dagens forskrifter.

Rekkverket er for lavt i forhold til dagens krav til rekkverkshøyder.

Våtrom > 7. Etasje > Bad: Fall til sluk er ikke iht. Krav og svært begrenset. Det foreligger ikke dokumentasjon på utførelse av sluk. Riss/sprekker i porselensvask.

Spesialrom > 7. Etasje: Det er ikke påvist tilfredsstillende løsning for å synliggjøre lekkasje fra innebygget systerne.

Tekniske installasjoner > Elektrisk anlegg: Samsvarserklæring foreligger ikke på el-anlegget.

Øvrige bygningsdeler har mottatt tilstandsgrad 1.

For ytterligere informasjon om byggemåte og grunnlag for tilstandsgrader se tilstandsrapport som ligger vedlagt salgsoppgaven.

Standard

STANDARD

Velkommen til Strandgaten 207!

En moderne 2-roms leilighet med balkong i 7. etasje. Leiligheten har en gjennomgående god standard og en sentral, attraktiv beliggenhet på Nordnes. Det er kort avstand til de ulike studiestedene, sentrumskjernen og et godt tilbud på kollektivtransport.

Entre |

Lys og romslig entre på 7 kvm med fliser på gulvet og et stort garderobeskap som gir gode lagringsforhold. Vi blir møtt av en rekke moderne kvaliteter som gir oss et øyeblikkelig inntrykk av leilighetens gjennomgående gode standard.

Stue og kjøkken |

Vi tar oss inn i boligens samlingspunkt som er på 26,7 kvm med en generøs takhøyde.

Det første som møter øyet er de store vindusoverflatene som gir et gjennomgående naturlig lysinnslipp, i tillegg er det utgang til leilighetens balkong med en nydelig utsikt. Stue og kjøkken har en åpen løsning som gjør det enkelt å møblere. Kjøkkenet har en moderne innredning med god skap- og benkeplass som gir gode arbeidsforhold. Stekeovn, platetopp, oppvaskmaskin og kjøleskap med frys er innplassert i kjøkkeninnredningen.

Bad |

Helfliset bad på 2,1 kvm med en arealeffektiv løsning og opplegg til vaskemaskin. Badet har en tidsriktig innredning med dusj m/glassvegger og baderomsinnredning. Det er installert varmekabler i gulvet som sikrer et varmt bad hele året. Badet og resten av boligen har rør-i-rørsystem og avløpsrør av plast.

Soverom |

Stort soverom på 13,3 kvm med slette malte vegger i en lys innbydende farge og en lun parkett. Det store vinduet gir et naturlig lysinnslipp som komplimenterer de lyse overflatene. Det er god plass til dobbeltseng, garderobeskap og nattbord.

For den utfyllende tekniske standard for øvrig, henvises det til vedlagte tilstandsrapport.

FERDIGATTEST / MIDLERTIDIG BRUKSTILLATELSE

Det foreligger ferdigattest datert 05.10.1977 vedrørende omminredning av 1.etg.

Det foreligger ferdigattest datert 23.11.1959 vedrørende 8 etasjes bolig og forretningsbygg.

Det foreligger ferdigattest datert 02.12.2011 vedrørende bruksendring.

Det foreligger ferdigattest datert 31.01.1994 vedrørende bruksendring.

Det foreligger ferdigattest datert 18.01.2007 vedrørende bruksendring.

Det foreligger ferdigattest datert 02.07.1991 vedrørende baldakin.

Energi

ELEKTRISK ANLEGG

Det gjøres oppmerksom på at en tilstandsrapport kun inneholder en forenklet kontroll av det elektriske anlegget.

Det fremgår av selgers egenerklæring/den bygningskyndiges tilstandsrapport at det mangler/ikke er fremlagt samsvarserklæring (er) for hele/deler av det elektriske anlegget.

OPPVARMING

Leiligheten har oppvarming via elektrisitet og sentralvarme:

- Varmekabler på bad.
- Radiatorovn.

ENERGIMERKING

Energiattest med energimerke Oppvarmingskarakter Grønn - Energikarakter E

Økonomi/drift

KOMMUNALE AVGIFTER

Kr. 13 538 pr. år

De kommunale avgiftene dekker vann, avløp, feiing, renovasjonsgebyr og eiendomsskatt. Det gjøres oppmerksom på at det kan forekomme variasjon som følge av forbruk og eventuelle kommunale endringer av gebyr/avgift. Kommunale avgifter har 4 terminer per år med hovedforfall 20/2, 20/5, 20/8 og 20/11.

Det gjøres oppmerksom på at det kan forekomme variasjoner i avgiftene som følge av forbruk og eventuelle endringer i gebyrer/avgifter.

EIENDOMSSKATT

Eiendomsskatten er beregnet til kr. 4 540 pr.år i 2023 ifølge Bergen kommune. Denne summen er inkludert i de kommunale avgiftene.

FORDELING FELLESKOSTNADER

Fellesutgifter: kr 3 626,- pr.mnd.

Kabel-TV, internett, sentralvarme, vedlikehold, driftskostnader, husforsikring, styrehonorar og forretningsførsel, strøm på fellesareal og renhold av fellesarealer.

Kr. 350,- av fellesutgiftene er innbetaling for a-konto sentralvarme. Sentralvarme avregnes en gang i året og leveres av Eviny. Felleskostnader er inkl. akonto sentralvarme. Varmeoppgjør er ikke inkludert i akontobeløpet, men avregnes og faktureres etterskuddsvis. Dette må påregnes i forbindelse med oppgjør etter salg av seksjonen.

Sameiet har inngått ny tv og internett avtale med Altibox som skal gi en nedgang i fellesutgiftene fra og med 1.April 2025.

Det gjøres oppmerksom på at en eventuell renteøkning, vedlikeholdsarbeid eller andre tiltak som iverksettes av sameiet kan medføre økning i felleskostnadene.

Styreleder opplyser at det ikke foreligger noen konkrete planer om økning i utgiften. Det er dog normalt at det foretas en årlig indeksregulering av fellesutgiften.

FASTE LØPENDE KOSTNADER

For aktuell bolig vil dette blant annet være fellesutgifter, strøm etter forbruk, kabel-TV og bredbånd utover grunnpakke, innboforsikring etc.

ÅRSREGNSKAP

Ifølge regnskap pr 31.12.23 hadde sameiet følgende tall:

- Overskudd kr 1 328 999,-
- Disponible midler kr 343 034,-

For ytterligere informasjon se årsberetning og regnskap som følger i salgsoppgaven. Vi oppfordrer interessenter til å sette seg grundig inn i disse.

FORSIKRING MED POLISENUMMER

If Skadeforsikring Polisenummer: SP616053

FORMUESVERDI

Formuesverdi for inntektsåret 2022: Som primærbolig Kr. 895 822,- Som sekundærbolig Kr. 3 583 289,-

SAMEIE

Sameie: Seksjonssameiet Strandgaten 207, Orgnr: 991608656

FORRETNINGSFØRER

Vestbo.

STYREGODKJENNING

Det er ikke krav til styregodkjenning av ny eier.

Diverse

TEKNISKE INSTALLASJONER

VVS:

- Vannrør av rør-i-rør og avløpsrør av plast.
- 120 liters varmtvannstank fra 2020.

Elektrisk anlegg:

- Sikringsskap med automatsikringer.
- Hovedsikring på 63 ampere.

DYREHOLD

Dyrehold er tillatt, men må ikke være til sjenanse for beboere.

DIVERSE

Følgende hvitevarer medfølger i handelen: Alle hvitevarer.

Fastmonterte bokhyller i stuen kan medfølge ved nærmere avtale med selgere.

Alle innvendige og utvendige arealangivelser er hentet fra vedlagte takstdokumenter og er ikke kontrollmålt av megler.

I internettannonsen, salgsoppgaven og eventuell avisannonse er det bruken av boligens rom som er opplyst, selv om denne kan være i strid med dagens krav for tilsvarende bruk.

ANNET

Vi i EIE eiendomsmegling Bergen etterstreber å ha de beste boligannonsene i Norge og vi er stolte av å ha tilknyttet oss det som etter vår mening er de beste på styling og bilder i landet. Stylistene og fotografene i Heem jobber eksklusivt for Eie Eiendomsmegling i Bergen. Slik kan vi love det beste resultatet for våre kunder.

Rett til fritt å velge megler:

Valg av eiendomsmeulingsforetak skal være frivillig. Eiendomsmeulingsforetak kan ikke inngå oppdrag om eiendomsmeuling dersom inngåelsen av oppdraget er satt som vilkår i avtale om annet enn eiendomsmeuling, f.eks. tilbud om lån eller andre banktjenester, jf. Lov om eiendomsmeuling § 6-3 (3).

RADONMÅLING

Fra og med 1. januar 2014 må alle som leier ut bolig ha gjennomført radonmåling av boligen og kunne fremvise dokumentasjon på at radonnivåene er forsvarlig. Kravet gjelder alle typer utleieboliger, både de som leies ut av det offentlige, virksomheter og private, inkludert leiligheter og hybler i tilknytning til egen bolig. Også institusjoner o.l. omfattes dersom beboerne betaler leie.

Offentlige forhold

FORPLIKTELSER, RETTIGHETER OG SERVITUTTER

Kommunen har lovbestemt første prioritets pant (legalpant) i eiendommen for eventuelle ubetalte kommunale skatte- og avgiftskrav. De andre sameierne/sameiet har panterett i seksjonen for felleskostnader samt andre krav som følger av sameieforholdet. Pantekravet kan ikke overstige et beløp som for den enkelte bruksenhet overstiger 2 ganger folketrygdens grunnbeløp på det tidspunkt tvangsdekning besluttes gjennomført, jf. lov om eierseksjoner § 31 første ledd. Eiendommens servitutter følger av dens grunnboksblad. For servitutter eldre enn fradelingsdato og eventuelle arealoppføringer som kan ha betydning for denne matrikkelenhet henvises det til hovedbruket / avgivereiendommen. For festenummer gjelder henvisningen servitutter eldre enn festekontrakten. Ta kontakt med megler for mer informasjon.

Kjøper er gjort kjent med at ingen kan kjøpe eller på annen måte erverve flere enn 2 boligseksjoner i samme eierseksjonssameie, jf. lov om eierseksjoner § 23, første ledd

De andre seksjonseierne har panterett i seksjonen for krav mot seksjonseieren som følger av sameieforholdet. Pantekravet kan ikke overstige et beløp som for hver bruksenhet svarer til 2 x folketrygdens grunnbeløp, jfr. lov om eierseksjoner

§ 31.

Kommunen har lovbestemt første prioritets pant (legalpant) i eiendommen for eventuelle ubetalte kommunale skatte- og avgiftskrav.

Erklæring tinglyst 05.02.2007 med dagboknr 177658-1 vedrørende seksjonering.

Erklæring tinglyst 06.07.2021 med dagboknr 1740377-1 vedrørende reseksjonering.

UTLEIE

Seksjonseieren disponerer fritt over egen seksjon med de begrensningene som følger av sameieforholdet og eierseksjonsloven, jf. eierseksjonsloven § 24. Seksjonseieren kan fritt selge, pantsette og leie ut sin egen seksjon. Utleie skal meldes styret.

Korttidsutleie av hele boligseksjonen i mer enn 90 døgn årlig er ikke tillatt. Med korttidsutleie menes utleie i inntil 30 døgn sammenhengende. Grensen på 90 døgn kan fravikes i vedtektene og kan i så fall settes til mellom 60 og 120 døgn. Slik beslutning krever et flertall på minst to tredjedeler av de avgitte stemmene på årsmøtet.

VEI/VANN/KLOAKK

Eiendommen er tilknyttet offentlig vei, vann og avløp ifølge Bergen kommune.

Vi gjør oppmerksom på at private ledninger vedlikeholdes for eiers regning. For private fellesledninger er der normalt tilknyttet solidarisk vedlikeholdsplikt.

REGULERING

Området er regulert til Forretningsbygninger, lettere industri, håndverk, lager o.s.v. ifølge Bergen kommune.

Området er i henhold til gjeldende kommuneplan avsatt til byfortettingssone ifølge Bergen kommune.

Reguleringsplaner på grunnen:

PlanID: 10090000. Plantype: 30. Plannavn: BERGENHUS. NORDNES, ØSTRE DEL AV NORDNESHALVØYA. Status: 3 - Endelig vedtatt arealplan. Ikrafttrådt: 27.11.1946. Dekningsgrad: 100%.

Kommuneplan:

PlanID: 65270000. Plannavn: KOMMUNEPLANENS AREALDEL 2018. Ikrafttrådt: 19.06.2019. Dekningsgrad: 100%.

Arealformål i kommuneplan:

PlanID: 65270000. Arealstatus: 1 - Nåværende. Arealformål: 1130 - Sentrumsformål. Beskrivelse: Byfortettingssone. Områdenavn: BY1. Dekningsgrad: 100%.

Kommunedelplaner:

PlanID: 15780000. Plannavn: BERGENHUS. KPD SENTRUM.
Status: 3 - Endelig vedtatt arealplan. Ikrafttrådt: 10.12.2001.
Dekningsgrad: 100%.

Arealformål i kommunedelplan:

PlanID: 15780000. Arealstatus: 1 - Nåværende. Arealformål: 190 -
Annet byggeområde. Dekningsgrad: 100%.

PlanID: 15780000. Arealstatus: 1 - Nåværende. Arealformål: 630
- Fotgjengerstrøk. Dekningsgrad: < 0,1 % (0,3 m²).

Planer i nærheten av eiendommen:

PlanID: 18740000. Plantype: 21. Plannavn: BERGENHUS. KDP
BERGEN HAVN. Planstatus: 3. Saksnr: 200512751.

PlanID: 4000100. Plantype: 30. Plannavn: BERGENHUS. GNR 165
BNR 420, NYKIRKEALLMENNINGEN - TOLLBODALLMENNINGEN.
Planstatus: 3. Saksnr: 200104261.

PlanID: 4000000. Plantype: 30. Plannavn: BERGENHUS.
STRØKET NYKIRKEALLMENNINGEN - TOLLBODALLMENNINGEN.
Planstatus: 3.

PlanID: 10030000. Plantype: 30. Plannavn: BERGENHUS.
STRANDGATEN 145/147, VAKSDAL MØLLE. Planstatus: 3.

PlanID: 10420000. Plantype: 30. Plannavn: BERGENHUS.
TOLLBODALLMENNINGEN - NØSTET, REGULERING AV TUNNEL.
Planstatus: 3. Saksnr: 202229002

Kopi av basiskart og planinformasjon er vedlagt salgsoppgave. Vi
oppfordrer interessenter til å gjøre seg kjent med disse.

Kjøpsvilkår

OVERTAGELSE

Overtagelse etter avtale med selger.

PRISANTYDNING, OMKOSTNINGER OG EVT. FELLESJELD

kr 3 790 000,- (Prisantydning)

Omkostninger:

kr 240,- (Pantattest kjøper)

kr 545,- (Tingl.gebyr pantedokument)

kr 545,- (Tingl.gebyr skjøte)

kr 94 750,- (Dokumentavgift (forutsatt salgssum: 3 790 000,-))

kr 96 080,- (Omkostninger totalt ved prisantydning)

kr 3 886 080,- (Totalpris inkl omkostninger)

Valgfrie omkostninger:

kr 9 250,- (Boligkjøperpakke (valgfritt))

kr 3 895 330,- (Totalpris inkl omk og valgfrie omkostninger)

BOLIGSELGERFORSIKRING

Selger har tegnet boligselgerforsikring som dekker selgers
ansvar etter avhendingsloven begrenset oppad til kr.

12.000.000,-. Egenerklæringsskjema er vedlagt salgsoppgave.

BETALINGSBETINGELSER

Fullstendig kjøpesum samt omkostninger skal være disponibelt
på meglers klientkonto innen dato for overtagelse.
Kjøpesummen skal innbetales fra norsk finansinstitusjon og/eller
kjøpers konto i norsk finansinstitusjon. Eventuell egenkapital skal
innbetales i én samlet betaling fra kjøpers egen konto i norsk
finansinstitusjon.

VEDERLAGET

Følgende er avtalt om meglers vederlag:

Provisjon 1,65%

Tilrettelegging Kr.14 990

Grunnpakke Kr.14 990

Innhenting av informasjon fra forretningsfører Kr.4 375

Markedspakke 1 Kr.16 990

Oppgjør Kr.7 990

Visningshonorar Kr.3 490

Dersom handelen ikke kommer i stand eller at oppdraget sies
opp har megleren krav på dekning for
påløpte timer, påløpte visninger, grunn og markedspakke samt
utlegg.

OPPDRAGSNUMMER

81-24-0039

Kjøpsinformasjon

BUDGIVNING

Eiendomsmegler skal legge til rette for en forsvarlig avvikling av
budrunden. Vi gjør oppmerksom på at det i forbrukerforhold ikke
kan inngis bud med kortere akseptfrist enn kl. 12.00 første
virkedag etter siste annonserte visning. Eiendomsmegler kan
ikke formidle bud med kortere akseptfrist enn dette. Hos EIE
stiller vi strengere krav til frister ved budgivning enn det som
følger av Forbrukerinformasjon om budgivning punkt 4, vedlagt i
salgsoppgaven. Bud skal ikke ha en akseptfrist på mindre enn 30
minutter fra budet inngis. Bud med kortere akseptfrist enn 30
minutter kan bli avvist.

Eiendomsmegler har ikke ansvar for forsinkelser som skyldes
tekniske feil. Akseptfristen er absolutt, det vil si at selger må

akseptere budet og kjøper meddeles aksepten innen utløpet av akseptfristen. Dersom du utsetter inngivelse av bud til tett opp mot akseptfristen på et annet bud er det en reell fare for at eiendommen kan bli solgt før ditt bud kommer frem til megler og/eller megler rekker å bringe budet videre til selger. Husk alltid å ringe megler etter at du har sendt et bud eller budforhøyelse, for å forsikre deg om at budet er mottatt og kan formidles til selger. For øvrig vises det til vedlagte forbrukerinformasjon om budgivning.

Alle bud og budforhøyelser skal være skriftlig. I tillegg må legitimasjon være fremlagt, og budet skal signeres av budgiver. Eiendomsmegler kan ikke formidle bud før disse kravene er oppfylt. Vi oppfordrer til å inngi bud elektronisk, ved å trykke på "Gå til budgivning" på eiendommens hjemmeside på eie.no eller ved å trykke på knappen "Gi bud" i finn-annonsen. Ved å benytte denne tjenesten vil vilkårene om legitimasjon og signatur fra budgiver være oppfylt. Som kjøper og selger hos EIE vil du få tilsendt budjournalen etter at handel er inngått. Dette innebærer at alle bud vil bli gjort kjent for partene i den endelige kjøpsavtalen. Øvrige budgivere kan be om å få en kopi av budjournalen i anonymisert form. Det er viktig at du gjør deg kjent med all informasjon om boligen, og at du har spurt om det du eventuelt lurer på, før du legger inn et bud.

BOLIGKJØPERPAKKE OG BOLIGKJØPERFORSIKRING

EIE har sammen med vår samarbeidspartner lansert et gunstig forsikringskonsept for deg som kjøper bolig gjennom EIE.

Kjøpere (ikke juridiske personer) har anledning til å tegne Boligkjøperpakken. Denne kan inkludere bl.a. husforsikring, innboforsikring, dobbel rentedekning, flytteforsikring og boligkjøperforsikring som gir deg juridisk bistand dersom du ønsker å reklamere på boligkjøpet. Kjøpere (ikke juridiske personer) kan også velge å kun tegne boligkjøperforsikring.

Boligkjøperpakken/boligkjøperforsikring må tegnes senest i forbindelse med kontraktmøtet.

Produktark for boligkjøperpakken og boligkjøperforsikring ligger vedlagt i salgsoppgaven. Ta kontakt med megler for ytterligere informasjon.

LOVANVENDELSE

Generelle bestemmelser Salgsoppgaven er basert på de opplysningene selger har gitt til megler, den bygningssakyndiges tilstandsrapport, samt opplysninger innhentet fra kommunen, Kartverket og andre tilgjengelige kilder. Det er viktig at kjøper setter seg grundig inn i alle salgsdokumentene, herunder salgsoppgave, tilstandsrapport og selgers egenerklæring. Kjøper anses kjent med forhold som er tydelig beskrevet i salgsdokumentene, og slike forhold kan ikke påberopes som mangler. Dette gjelder uavhengig av om kjøper har lest dokumentene. Alle interessenter oppfordres til å undersøke eiendommen nøye, gjerne sammen med fagkyndig før bud inngis. Kjøper som velger å kjøpe usett kan ikke gjøre gjeldende som mangel noe han burde blitt kjent med ved undersøkelsen. Dersom det er behov for avklaringer, anbefaler vi at

interessenter rådfører seg med eiendomsmegler eller egne rådgivere før det legges inn bud.

En bolig som har blitt brukt i en viss tid, har vanligvis blitt utsatt for slitasje og skader kan ha oppstått. Slik bruksslitasje må kjøper regne med, og det kan avdekkes enkelte forhold etter overtakelse som nødvendiggjør utbedringer. Normal slitasje og skader som nødvendiggjør utbedring, er innenfor hva kjøper må forvente og vil ikke utgjøre en mangel. Kjøper og selgers rettigheter og plikter reguleres av avtalen mellom partene, samt informasjonen som har vært tilgjengelig for kjøperen i forbindelse med handelen. Avtalen utfylles av avhendingsloven, og det gjelder ulike avtalevilkår avhengig av om kjøper er forbrukerkjøper eller ikke. Dette er nærmere beskrevet nedenfor.

På grunn av ulike avtalevilkår kan selger vurdere bud fra en som ikke er forbruker, ulikt fra en forbrukers bud. Dersom kjøper ikke er forbruker, er selger sitt mulige mangelsansvar begrenset fordi eiendommen selges «som den er». Selger kan ikke ta «som den er» forbehold ovenfor en forbrukerkjøper. Selv et lavere bud fra en som ikke er forbruker kan foretrekkes fordi begrensningen i mulig mangelsansvar kan ha egenverdi for selger. Selger står fritt til å forkaste eller akseptere ethvert bud, og er for eksempel ikke forpliktet til å akseptere høyeste bud. Budgiver skal i budskjemaet avgi egenerklæring om budgiver er forbruker eller næringsdrivende/person som hovedsakelig handler som ledd i næringsvirksomhet.

Forbrukerkjøp - definisjon: Med forbrukerkjøp menes kjøp av eiendom når kjøperen er en fysisk person som ikke hovedsakelig handler som ledd i næringsvirksomhet. Forbruker - avtalevilkår: Eiendommen har en mangel dersom den ikke er i samsvar med kravene som følger av avtalen, eller det foreligger brudd på bestemmelsene i avhendingsloven §§ 3-2 til 3-8. Hvis eiendommen ikke er i samsvar med det kjøperen må kunne forvente ut ifra alder, type og synlig tilstand, kan det være grunnlag for mangelskrav. Det samme gjelder hvis det er holdt tilbake eller gitt uriktige opplysninger om eiendommen. Dette gjelder likevel bare dersom man kan gå ut ifra at det virket inn på avtalen at opplysningen ikke ble gitt eller at feil uriktige opplysninger ikke blir rettet i tide på en tydelig måte. Boligen kan ha en mangel etter avhendingsloven § 3-3 dersom det er avvik mellom opplyst og faktisk innvendig areal, forutsatt at avviket er på 2% eller mer og minimum 1 kvm.

Ved beregning av et eventuelt prisavslag eller erstatning må kjøper selv dekke tap/kostnader opptil et beløp på kr. 10 000 (egenandel).

Ikke-forbruker (næringsdrivende) - definisjon: Hvis kjøper er en juridisk person, eller en fysisk person som hovedsakelig handler som ledd i næringsvirksomhet, vil kjøpet ikke anses som et forbrukerkjøp. Ikke-forbruker - avtalevilkår: Eiendommen har en mangel dersom den ikke er i samsvar med kravene som følger av avtalen. Eiendommen selges «som den er», og selgers ansvar utover det konkret avtalte er da begrenset etter avhendingsloven § 3-9, første ledd andre setning. Avhendingsloven § 3-3 andre ledd fravikes, og hvorvidt boligens

arealsvikt utgjør en mangel vurderes etter avhendingsloven § 3-8. Informasjon om kjøpers undersøkelsesplikt, herunder oppfordringen om å undersøke eiendommen nøye, gjelder også for kjøpere som ikke anses som forbrukere.

Uautorisert kopiering eller gjenbruk av all tekst og alle bilder i denne annonse/salgsoppgave er ikke tillatt.

HVITVASKING

Eiendomsmegler er underlagt lov om hvitvasking og tilhørende forskrift. Hvitvaskingsloven pålegger megler å gjennomføre kundetiltak av både selger og kjøper. Dersom kjøper ikke bidrar til at megler får gjennomført kundetiltak, og dette medfører at transaksjonen ikke kan gjennomføres eller blir forsinket misligholder kjøper avtalen. Dette vil kunne gi selger rettigheter etter avhendingsloven, herunder rett til å heve kjøpet og gjennomføre deknings salg for kjøpers regning dersom misligholdet er vesentlig. I tilfeller der det er selger som ikke bidrar til at megler får gjennomført løpende kundetiltak underveis i oppdraget må megler stanse gjennomføringen av transaksjonen. Selger vil i så fall ha misligholdt sine forpliktelser, og kjøper vil kunne ha krav mot selger etter avhendingslovens bestemmelser om mislighold og forsinkelse.

Dersom kundetiltak ikke lar seg gjennomføre vil EIE eiendomsmegling ikke kunne bistå med handelen eller foreta oppgjør.

PERSONVERN

Som interessent, budgiver og kjøper vil dine personopplysninger bli registrert og lagret. Som eiendomsmeglingsforetak har vi plikt til å oppbevare kontrakter og dokumenter i minst 10 år, jf. eiendomsmeglingsforskriften § 3-7 (3). Dette innebærer at mulighetene for å få slettet personopplysninger er begrenset. Du kan lese om vår behandling av personopplysninger i vår personvernerklæring på <https://eie.no/eiendom/personvernerklaering>

EIE VEKST

EIE AS, og i noen tilfeller eiendomsmeglerforetak som er tilknyttet kjeden EIE eiendomsmegling, har eierinteresser i selskaper som leverer produkter og tjenester som våre kunder tilbys i forbindelse med eiendomstransaksjonen. Les mer om dette på <https://eie.no/eiendom/eie-investerer>

Megler

AVDELING

Mekleriet AS
EIE Bergen Sentrum
Org. nr: 917989338
Eidsvågbakken 1
5105 Eidsvåg i åsane
Tlf: 53 51 98 80

ANSVARLIG MEGLER

Eiendomsmegler MNEF | Partner Simon Aasen

SAKSBEHANDLERE

Simon Aasen
EIE Bergen Sentrum
Eiendomsmegler MNEF | Partner
Mob: 41 62 42 74 / E-post: saa@eie.no

Elias Johan Arntsen
Trainee
Mob: 40 20 55 23
[/ E-post: ea@eie.no

Ξ

Premium rådgivning

EIE eiendomsmegling

DITT NYE HJEM?







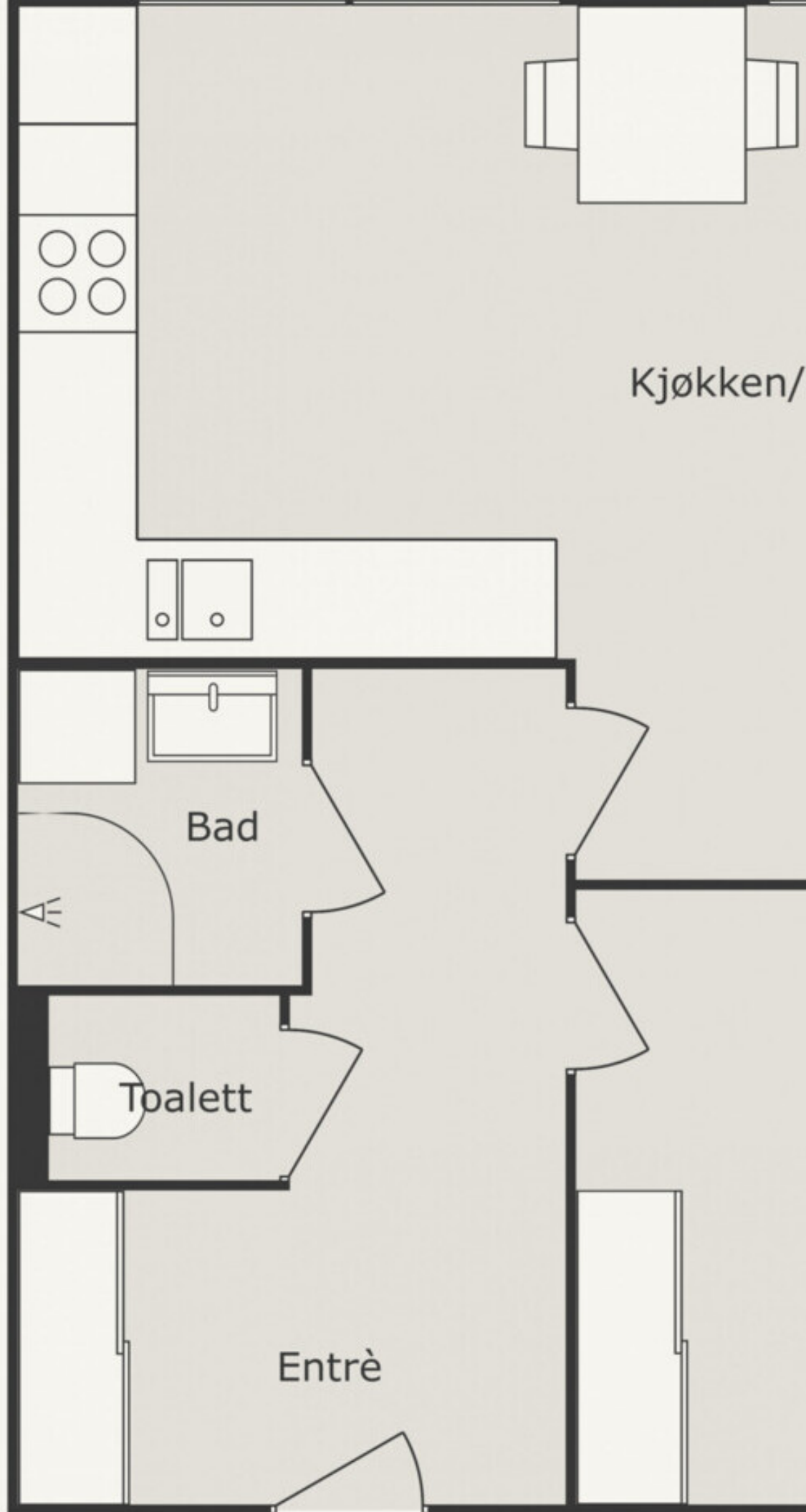

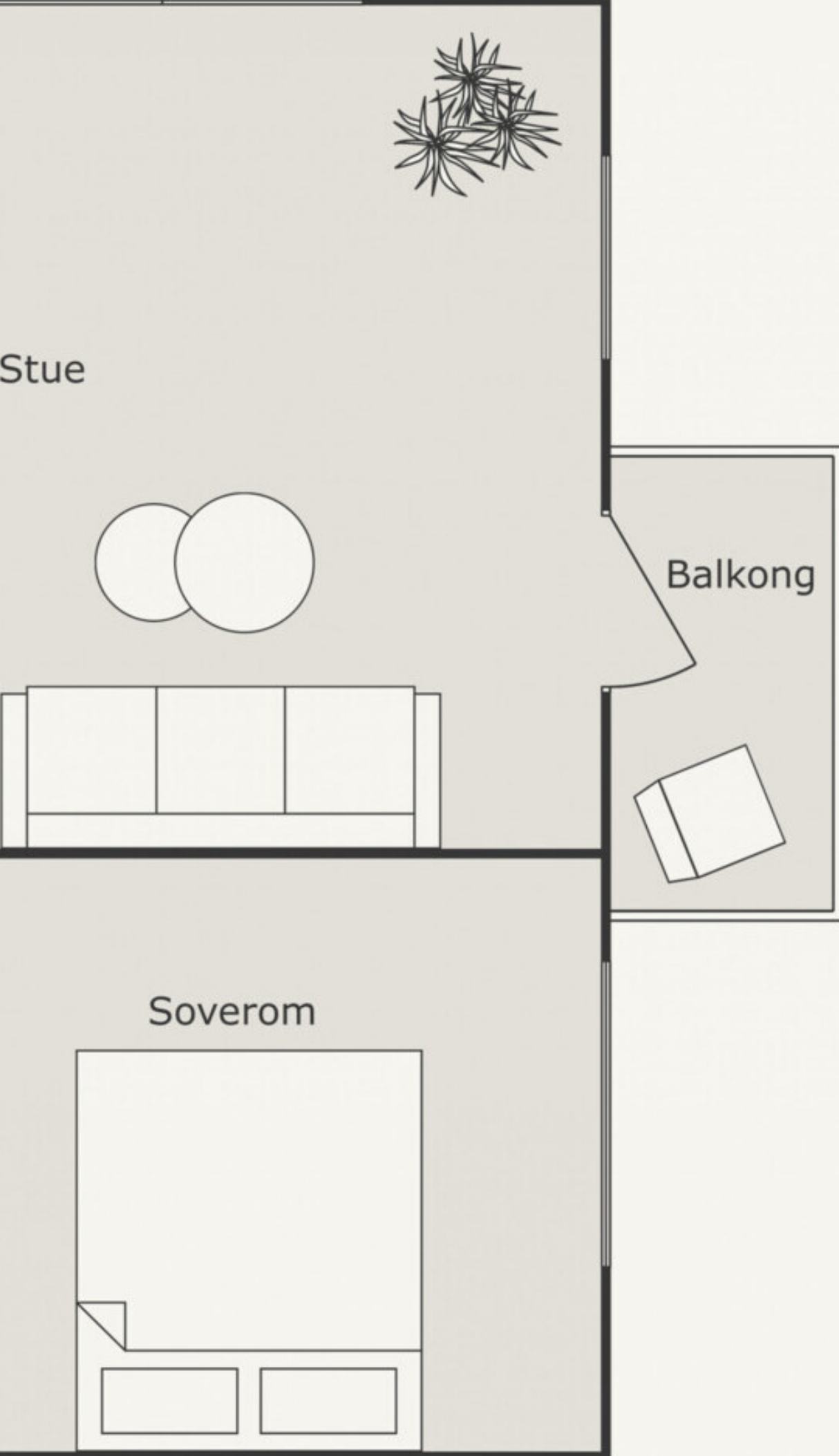



















R À TAPAS

























BAR A TAPAS





























vijs
shampoo

vijs
conditioner







5.0kg
10
YEAR WARRANTY
digital motor for















Plas på et eller
flere steder

RØMNINGSVÆI
MÅ HOLDES FRI







Strandgaten
81-83

Holbergsallmenningen

Gågate

Gjelder ikke
varelevering
06 - 11
106 - 112

2. 1. 4.



7-23

Også Lørdag

7-23

Også Lørdag

119%

14%

19%



KIVI mini-pris

KIVI
PRIS
14⁹⁰

7-23

7-23

14⁹⁰
79⁰⁰

viærens
39⁰⁰ 24⁰⁰ 29⁰⁰

GODT OST
LANGELET MICHAM





INFORMASJON & DOKUMENTER



ENERGIATTEST

Adresse	Strandgaten 207
Postnummer	5004
Sted	BERGEN
Kommunenavn	Bergen
Gårdsnummer	165
Bruksnummer	77
Seksjonsnummer	36
Andelsnummer	—
Festenummer	—
Bygningsnummer	139285565
Bruksenhetsnummer	H0704
Merkenummer	Energiattest-2024-59523
Dato	12.12.2024

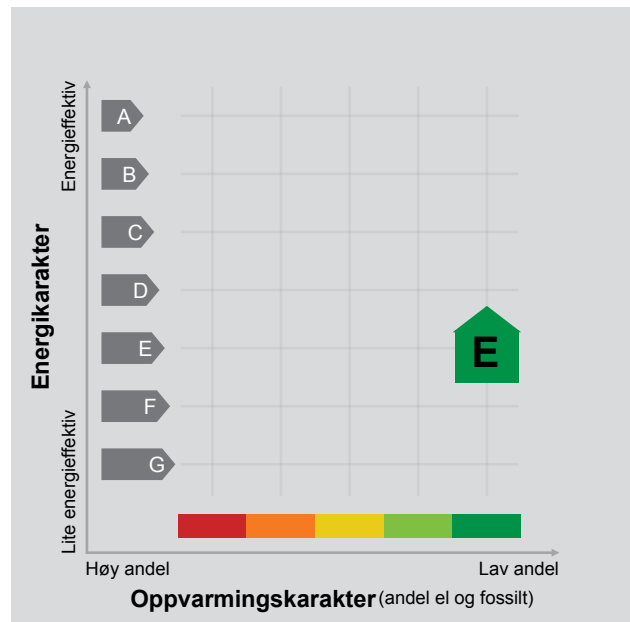

Energimerket angir boligens energistandard. Energimerket består av en energikarakter og en oppvarmingskarakter, se i figuren. Energimerket symboliseres med et hus, hvor fargen viser oppvarmingskarakter, og bokstaven viser energikarakter.

Energikarakteren angir hvor energieffektiv boligen er, inkludert oppvarmingsanlegget. Energikarakteren er beregnet ut fra den typiske energibruken for boligtypen. Beregningene er gjort ut fra normal bruk ved et gjennomsnittlig klima. Det er boligens energimessige standard og ikke bruken som bestemmer energikarakteren. A betyr at boligen er energieffektiv, mens G betyr at

boligen er lite energieffektiv. En bolig bygget etter byggeforskriftene vedtatt i 2010 vil normalt få C.

Oppvarmingskarakteren forteller hvor stor andel av oppvarmingsbehovet (romoppvarming og varmtvann) som dekkes av elektrisitet, olje eller gass. Grønn farge betyr lav andel el, olje og gass, mens rød farge betyr høy andel el, olje og gass. Oppvarmingskarakteren skal stimulere til økt bruk av varmepumper, solenergi, biobrensel og fjernvarme.

Om bakgrunnen for beregningene, se www.enova.no/energimerking.

Målt energibruk

Brukeren har valgt å ikke oppgi målt energibruk.

Hvordan boligen benyttes har betydning for energibehovet

Energibehovet påvirkes av hvordan man benytter boligen, og kan forklare avvik mellom beregnet og målt energibruk. Gode energivaner bidrar til at energibehovet reduseres. Energibehovet kan også bli lavere enn normalt dersom:

- deler av boligen ikke er i bruk,
- færre personer enn det som regnes som normalt bruker boligen, eller
- den ikke brukes hele året.

Gode energivaner

Ved å følge enkle tips kan du redusere ditt energibehov, men dette vil ikke påvirke boligens energimerke.

Energimerkingen kan kun endres gjennom fysiske endringer på boligen.

Tips 1: Følg med på energibruken i boligen

Tips 2: Luft kort og effektivt

Tips 3: Redusér innnetemperaturen

Tips 4: Bruk varmtvann fornuftig

Mulige forbedringer for boligens energistandard

Ut fra opplysningene som er oppgitt om boligen, anbefales følgende energieffektiviserende tiltak. Dette er tiltak som kan gi bygningen et bedre energimerke.

Noen av tiltakene kan i tillegg være svært lønnsomme. Tiltakene bør spesielt vurderes ved modernisering av bygningen eller utskifting av teknisk utstyr.

Tiltaksliste (For full beskrivelse av tiltakene, se Tiltaksliste - vedlegg 1)

- **Montere blafrespjeld på kjøkkenventilator**
- **Luft kort og effektivt**

Det tas forbehold om at tiltakene er foreslått ut fra de opplysninger som er gitt om boligen. Fagfolk bør derfor kontaktes for å vurdere tiltakene nærmere. Eventuell gjennomføring av tiltak må skje i samsvar

- **Vask med fulle maskiner**
- **Etterisolering av yttervegg**

med gjeldende lovverk, og det må tas hensyn til krav til godt innklima og forebygging av fuktskader og andre byggskader.

Boligdata som er grunnlag for energimerket

Energimerket og andre data i denne attesten er beregnet ut fra opplysninger som er gitt av boligeier da attesten ble registrert. Nedenfor er en oversikt over oppgitte opplysninger, som boligeier er ansvarlig for.

Bygningskategori:	Boligblokker
Bygningstype:	Leilighet
Byggeår	1951
Bygningsmateriale:	Betong
BRA:	52
Ant. etg. med oppv. BRA:	1
Detaljert vegger:	Ja
Detaljert vindu:	Ja

Teknisk installasjon

Oppvarming:	Elektrisk Fjernvarme
Ventilasjon	Periodisk avtrekk

Der opplysninger ikke er oppgitt, brukes typiske standardverdier for den aktuelle bygningstypen. For mer informasjon om beregninger, se

<https://www.enova.no/energimerking/om-energimerkeordningen/om-energiattesten/beregning-av-energikarakteren/>.

Om grunnlaget for energiattesten

Oppgitte opplysninger om boligen kan finnes ved å gå inn på www.enova.no/energimerking, og logge inn via ID-porten/Altinn. På siden "Eiendommer" kan du søke opp bygninger og hente fram energiattester som er laget tidligere. For å se detaljer for en bolig hvor det er brukt detaljert registrering må du velge "Gjenbruk"

av aktuell attest under Offisielle energiattester i skjermbildet "Valgt eiendom". Boligeier er ansvarlig for at det blir brukt riktige opplysninger. Eventuelle gale opplysninger må derfor tas opp med selger eller utleier da dette kan ha betydning for prisfastsettelsen. Det kan når som helst lage en ny energiattest.

Om energimerkeordningen

Enova er ansvarlig for energimerkeordningen. Energimerket beregnes på grunnlag av oppgitte opplysninger om boligen. For informasjon som ikke er oppgitt, brukes typiske standardverdier for den aktuelle bygningstypen fra tidsperioden den ble bygd i. Beregningsmetodene for energikarakteren baserer seg på NS 3031

(<https://www.enova.no/energimerking/om-energimerkeordningen>)

Spørsmål om energiattesten, energimerkeordningen eller gjennomføring av energieffektivisering og tilskuddsordninger kan rettes til Enova Svarer på tlf. 24 24 08 95 eller svarer@enova.no.

Plikten til energimerking er beskrevet i energimerkeforskriften (bygninger).

Nærmere opplysninger om energimerkeordningen kan du finne på www.enova.no/energimerking.

For ytterligere råd og veiledning om effektiv energibruk, vennligst se www.enova.no/hjemme eller ring Enova svarer på tlf. **24 24 08 95**.

Tiltaksliste: Vedlegg til energiattesten

Tiltak på luftbehandlingsanlegg

Tiltak 1: Montere blafrespjeld på kjøkkenventilator

Dersom kjøkkenventilator ikke har blafrespjeld, bør dette monteres for å redusere luftutskiftningen og dermed varmetapet.

Tiltak 2: Skifte avtrekksvifte på bad til ny med fuktstyring

Dersom avtrekksvifte på bad kun har manuell styring av/på kan det vurderes å montere ny avtrekksvifte med fuktstyring, dvs. at den starter/stopper automatisk ved behov avh. av luftens relative fuktighet og reduserer den totale luftutskiftningen og dermed varmetapet.

Brukertiltak

Tiltak 3: Luft kort og effektivt

Ikke la vinduer stå på gløtt over lengre tid. Luft heller kort og effektivt, da får du raskt skifta lufta i rommet og du unngår nedkjøling av gulv, tak og vegger.

Tiltak 4: Vask med fulle maskiner

Fyll opp vaske- og oppvaskmaskinen før bruk. De fleste maskiner bruker like mye energi enten de er fulle eller ikke.

Tiltak 5: Redusér innetemperaturen

Ha en moderat innetemperatur, for hver grad temperatursenkning reduseres oppvarmingsbehovet med 5 %. Mennesker er også varmekilder; jo flere gjester – desto større grunn til å dempe varmen. Ha lavere temperatur i rom som brukes sjelden eller bare deler av døgnet. Monter tetningslister rundt trekkfulle vinduer og dører (kan sjekkes ved bruk av myggspiral/røyk eller stearinlys). Sett ikke møbler foran varmeovner, det hindrer varmen i å sirkulere. Trekk for gardiner og persienner om kvelden, det reduserer varmetap gjennom vinduene.

Tiltak 6: Slå av lyset og bruk sparepærer

Slå av lys i rom som ikke er i bruk. Utnytt dagslyset. Bruk sparepærer, spesielt til utelys og rom som er kalde eller bare delvis oppvarmet.

Tiltak 7: Bruk varmtvann fornuftig

Bytt til sparedusj hvis du ikke har. For å finne ut om du bør bytte til sparedusj eller allerede har sparedusj kan du ta tiden på fylling av ei vaskebøtte; nye sparedusjer har et forbruk på kun 9 liter per minutt. Ta dusj i stedet for karbad. Skift pakning på dryppende kraner. Dersom varmtvannsberederen har nok kapasitet kan temperaturen i berederen reduseres til 70gr.

Tiltak 8: Følg med på energibruken i boligen

Gjør det til en vane å følge med energiforbruket. Les av måleren månedlig eller oftere for å være bevisst energibruken. Ca halvparten av boligens energibruk går til oppvarming.

Tiltak 9: Spar strøm på kjøkkenet

Ikke la vannet renne når du vasker opp eller skyller. Bruk kjeler med plan bunn som passer til platen, bruk lokk, kok ikke opp mer vann enn nødvendig og slå ned varmen når det har begynt å koke. Slå av kjøkkenventilatoren når det ikke lenger er behov. Bruk av microbølgeovn til mindre mengder mat er langt mer energisparende enn komfyren. Tin frossenmat i kjøleskapet. Kjøøl - og frys skal avrimes ved behov for å hindre unødvendig energibruk og for høy temperatur inne i skapet / boksen (nye kjølekap har ofte automatisk avriming). Fjern støv på kjøleribber og kompressor på baksiden. Slå av kaffetraker når kaffen er ferdig traktet og bruk termos. Oppvaskmaskinen har innebygde varmeelementer for oppvarming av vann og skal kobles til kaldvannet, kobles den til varmtvannet øker energibruken med 20 - 40 % samtidig som enkelte vaske - og skylleprosesser foregår i feil temperatur.

Tiltak 10: Tiltak utendørs

Monter urbryter (koblingsur) på motorvarmeren slik at den ikke står på mer enn nødvendig. Skift til sparepærer. Sparepærer på 5, 7, 11, 15, og 20 W tilsvarer glødelamper på henholdsvis 25, 40, 60, 75 og 100 W, og de varer dessuten lenger, 8.000-15.000 timer mot 1.000-2.500 timer for glødelamper. Det kan monteres fotocelle på utebelysningen slik at det automatisk går av/på etter dagslyset/mørket. Eller det kan monteres bevegelsessensor slik at lyset kun går på ved bevegelse og slås av automatisk etter forhåndsinnstilt tid. For snøsmelteanlegg som kun er manuelt styrt av/på eller ift. Lufttemperatur kan det installeres automatikk slik at snøsmelteanlegget både er temperatur- og nedbørsstyrt dvs. når det registreres nedbør og kulde samtidig.

Tiltak 11: Slå el.apparater helt av

Elektriske apparater som har stand-by modus trekker strøm selv når de ikke er i bruk, og må derfor slås helt av.

Tiltak 12: Velg hvitevarer med lavt forbruk

Når du skal kjøpe nye hvitevarer så velg et produkt med lavt strømforbruk. Produktene deles inn i energiklasser fra A til G, hvor A er det minst energikrevende. Mange produsenter tilbyr nå varer som går ekstra langt i å være energieffektive. A+ og det enda bedre A++ er merkinger som har kommet for å skille de gode fra de ekstra gode produktene.

Bygningsmessige tiltak

Tiltak 13: Etterisolering av yttervegg

Yttervegg etterisoleres. Metode avhenger av dagens løsning. For å sjekke vindtetting av yttervegg anbefales termografering og tetthetsprøving.

Tiltak 14: Termografering og tetthetsprøving

Bygningens lufttetthet kan måles ved hjelp av metode for tetthetsmåling av hele eller deler av bygget. Termografering kan også benyttes for å kartlegge varmetap og lekkasjepunkter. Metodene krever spesialutstyr og spesialkompetanse og må utføres av fagfolk.

Tiltak 15: Tetting av luftlekkasjer

Det kan være utettheter i tilslutning mellom bygningsdeler, rundt vinduer/dører og ved gjennomføringer som bør tettes. Aktuelle tettematerialer er f.eks. bunnfyllingslist med fugemasse, fugeskum eller strimler av vindsperre. Utettheter ved tilslutninger mellom bygningsdeler kan være kompliserte å tette, og må ofte utføres i sammenheng med etterisoleringstiltak.

Tiltak 16: Isolering av gulv mot kald kjeller / kryprom

Det fins flere løsninger for etterisolering av gulv mot kald kjeller eller kryperom. Utførelse/metode avhenger av dagens løsning. Vindsperre etableres på kald side.

Tiltak 17: Montering tetningslister

Luftlekkasjer mellom karm og ramme på vinduer og mellom karm og dørbord kan reduseres ved montering av tetningslister. Lister i silikon- eller EPDM-gummi gir beste resultat.

Tiltak på elektriske anlegg

Tiltak 18: Temperatur- og tidsstyring av panelovner

Evt. eldre elektriske varmeovner uten termostat skiftes ut med nye termostatregulerte ovner med tidsstyring, eller det ettermonteres termostat / spareplugg på eksisterende ovn. Dersom mange ovner skiftes ut bør det vurderes et system hvor temperatur og tidsinnstillinger i ulike rom i boligen styres fra en sentral enhet.

Tiltak utendørs

Tiltak 19: Montere urbryter på motorvarmer

Det monteres urbryter (koblingsur) på motorvarmeren slik at den ikke står på mer enn nødvendig.

Tiltak 20: Termostat- og nedbørsstyring av snøsmelteanlegg

Snøsmelteanlegget er kun manuelt styrt, eller styres kun etter lufttemperatur. Det installeres automatikk slik at snøsmelteanlegget både er temperatur- og nedbørsstyrt. Det kan være i form av en temperatur- og snøføler i bakken, med temperatur- og fuktføler i luften. Snøsmelteanlegget aktiveres kun ved behov dvs. når det registreres nedbør og kulde samtidig.

Tiltak 21: Skifte til sparepærer på utebelysning

Sparepærer på 5, 7, 11, 15, og 20 W tilsvarer glødelamper på henholdsvis 25, 40, 60, 75 og 100 W. Sparepærer gir like mye lys som vanlige glødelamper, men bruker bare rundt 20% av energien. De varer dessuten lenger, 8.000-15.000 timer mot 1.000 - 2.500 timer for glødelamper.

Tiltak 22: Montere automatikk på utebelysning

Det kan monteres fotocelle på utebelysningen slik at det automatisk går av/på etter dagslyset/mørket. Eller det kan monteres bevegelsessensor slik at lyset kun går på ved bevegelse og slås av automatisk etter forhåndsinnstilt tid.

Tiltak på varmeanlegg

Tiltak 23: Montering av termostatstyring på gulvvarme

Dersom det er manuell regulering av temperatur på gulvvarme monteres nye termostatstyringer. Det kan også vurderes tidsstyring dersom dette ikke er ivaretatt på varmeanlegget sentralt. Dette muliggjør bedre kontroll med innetemperaturen og reduserer problem med overtemperatur og unødvendig utlufting. Det forutsettes at anlegget er innregulert og har utstyr for utetemperaturkompensering. Vanligvis er det nødvendig å installere trykkstyrt pumpe for å unngå trykksvingninger og støy i systemet.

Tiltak 24: Utskifting til termostatstyrte radiatorventiler

Evt. gamle, manuelle radiatorventiler skiftes ut med nye direktevirkende termostatstyrte ventiler. Alternativt kan vurderes modulerende reguleringsenhet som kan styres etter både temperatur og tid dersom dette ikke er ivaretatt på varmeanlegget sentralt. Dette muliggjør bedre kontroll med innetemperaturen og reduserer problem med overtemperatur og unødvendig utlufting. Det forutsettes at anlegget er innregulert og har utstyr for utetemperaturkompensering. Vanligvis er det nødvendig å installere trykkstyrt pumpe for å unngå trykksvingninger og støy i systemet.

Tiltak 25: Individuell varmemåling i flerbolighus

Dersom det ikke er system for individuell måling og avregning av varme og varmtvann, bør dette vurderes innført. Med dette betaler den enkelte husstand kun for sitt faktiske forbruk, noe som vil gi en rettferdig fordeling av kostnadene, og som også motiverer til energisparing. Det må monteres nødvendig målerutstyr i varmesentralen, på varmekurser og i hver leilighet. Det finnes forskjellige løsninger og utstyr, det kan være med manuell avlesning i leilighetene, eller elektroniske målere som overfører forbruksverdier trådløst. Leverandør avleser årlig(eller oftere) alle måledata og utarbeider avregninger for alle leiligheter.

Ordensregler for sameiet S207

1. Formål

Husordensreglene skal sikre beboerne og brukerne av seksjonene i sameiet trivsel og regulere forhold nedfelt i vedtektene samt forhold som kan være til sjenanse for andre. Husordensreglene skal også fremme og skape et godt bo- og arbeidsmiljø hvor alle kan trives og føle seg trygge.

2. Generelt

Beboerne og seksjonsbrukerne plikter å følge bestemmelsene i husordensreglene. Seksjonseier er ansvarlig for at reglene blir gjort kjent for husstanden/leieboere/seksjonsbrukere, og at de blir overholdt av disse og andre som gis adgang til leiligheten/seksjonen. Seksjonseier blir erstatningspliktig for enhver skade som skyldes overtredelse av husordensreglene eller mangel på aktsomhet.

3. Ro og orden

Leilighetene/seksjonene må ikke brukes slik at de sjenerer andre. Det skal som hovedregel være ro mellom kl. 23 - 07. Byggets terrasser skal ikke brukes etter kl 2300. Dersom større grupper skal benytte terrassene skal dette varsles med oppslag på oppslagstavlen senest et døgn i forveien.

Banking og bruk av støyende verktøy er ikke tillatt mellom kl. 20-08 på hverdager og kl. 20-10 i helger. På søndag skal det generelt være ro. Skal oppussing foregå utenom disse tidene, må øvrige beboere og seksjonsbrukere varsles om dette. Oppussing som vil vare mer enn en uke og medføre støy- og/eller støvplager for andre i sameiet, skal forhåndsgodkjennes av styret.

Alle må være med å se til at uvedkommende ikke får adgang til gården. Ytterdører må ikke åpnes for andre enn besøkende til egen leilighet og skal til enhver tid holdes låst.

4. Fellesarealer

Fellesarealene skal holdes rene og ryddige. Med unntak av barnevogner o.l., er det ikke tillatt å ha noe stående i fellesarealet som er til hinder for rengjøring eller ferdsel. Sykler, ski, kjelker og annet sportsutstyr, samt sko, yttertøy, materialer og liknende skal enten oppbevares i fellesrom/sykelstativ avsatt til slikt bruk, eller inne i den enkeltes leilighet/seksjon eller seksjonens bod.

Ved benyttelse av fellesarealer, skal alle ta hensyn til andre beboere. Dvs. alle må ha et moderat støynivå og huske på å rydde etter seg.

All montering av utstyr som berører husenes fasader eller fellesarealer, slik som markiser, flaggstenger, utelamper, parabolantenn og lignende, må forhåndsgodkjennes av styret.

Dører til garasje, kjeller og fellesrom oppganger skal alltid være låst/lukket

Det er ikke tillatt å oppbevare dekk og annet utstyr ute i tilknytning felles- og eller utearealer.

5. Skilting/nøkler o.l.

Navneskilt på postkasser og dør til leilighetene bestilles og bekostes av den enkelte beboer. Ved utleie av leilighet plikter seksjonens eier å sørge for at skiltingen alltid er oppdatert. Annen skilting i gården skal forhåndsgodkjennes av styret.

6. Avfallshåndtering

Vanlig husholdningsavfall legges i lukkede poser og plasseres i søppeldunkene. Papiravfall sorteres og avhendes i egne dunker.

Avfall i forbindelse med oppussing/flytting må beboer/seksjonseier selv besørge bortkjøring av på egen regning.

Brannfarlig avfall og søppel som renholdsarbeiderne ikke vil ta med seg, må enhver beboer/seksjonseier selv besørge bortkjøring av på egen regning.

7. Rømningsveier

Beboere og andre brukere er ansvarlig for ikke å blokkere sameiets rømningsveier. Barnevogner, sykler, møbler m.m. skal ikke oppbevares i oppganger/rømningsveier på en slik måte at dette kan medføre fare ved en eventuell brann.

9. Dyrehold

Dyrehold er i alminnelighet tillatt så lenge dette ikke er til plage for andre beboere/seksjonsbrukere. Ved gjentatte klager på et dyr, kan styret beslutte å forby dette dyret

10. Utleie og eierskifte

Utleie og eierskifter må meldes skriftlig til forretningsfører Vestbo, med kopi av kontrakten og eventuelle eierskiftepapirer.

Eier blir erstatningspliktig for enhver skade som følge av overtredelse av husordensreglene eller annen mangel på aktsomhet. Han/hun er også ansvarlig for at leietaker blir gjort kjent med husordensreglene og at de blir overholdt av leietaker, hans/hennes husstand og/eller andre personer som gis tilgang til leiligheten eller eiendommen for øvrig.

11. Forespørsler, Forslag eller klager

Henvendelser til styret som gjelder husorden skal kun skje skriftlig (epost eller brev). Anonyme henvendelser behandles ikke. Informasjon fra styret vil bli gjort tilgjengelig via epost eller på oppslagtavlene i oppgangene når det er mest hensiktsmessig.

Tilstandsrapport

📍 Strandgaten 207, 5004 BERGEN

📖 BERGEN kommune

gnr. 165, bnr. 77, snr. 36

Sum areal alle bygg: BRA: 56 m² BRA-i: 52 m²



Befaringsdato: 06.01.2025

Rapportdato: 17.01.2025

Oppdragsnr.: 22097-1132

Referansenummer: FW1505

Autorisert foretak: KOE Konsulting AS



KOE
KONSULTING



Rapporten kan brukes i inntil ett år etter befaringsdatoen, og kan ikke gjenbrukes ved flere boligsalg i denne perioden. For eiendomsoverdragelser fra 1.1.2024, må selger sørge for at areal i rapporten er oppdatert og følger ny bransjestandard for areal. Skjer det endringer, oppstår skader også videre på boligen, bør du som selger be om oppdatert rapport.

Norsk takst

Norsk takst er bransjeorganisasjonen for landets bygningssakkyndige og takstforetak, med om lag 1400 sertifiserte medlemmer fordelt på omtrent 1000 bedrifter. I boligomsetningen regnes takstrapportene som et helt avgjørende element i den informasjonen som gjøres tilgjengelig for kjøper. Årlig leverer medlemmene rundt 120.000 slike takster. Det gir unik oversikt over norske boliger, og bidrar til at alle oppdrag kan utføres med utgangspunkt i erfaringsbasert kvalitet.



Det stilles høye krav til utdanning, sertifisering og yrkesetikk. Norsk takst er opptatt av at boligomsetningen skal være trygg, og legger vekt på å opptre uavhengig av andre bransjeaktører. Bygningssakkyndige fakturerer sine tjenester uten hensyn til hvilken pris som oppnås, og skal heller ikke på annen måte ha noen egeninteresse knyttet til handelen.

Uavhengighet og god fagkunnskap har over tid bygget troverdighet og tillit. Både selger og kjøper skal kunne stole på bygningssakkyndiges vurderinger. For tilfeller der det likevel skulle oppstå misnøye med utført arbeid, har vi sammen med Forbrukerrådet etablert en klagenemnd.

Norsk takst har en sentral rolle i utviklingen av norske standarder, regler og profesjonsprinsipper, og representerer bransjen i alle relevante internasjonale fora. Dette sikrer at norske bygningssakkyndige tidlig kan tilpasse seg krav og bransjetrender fra utlandet, samtidig som takseringsfaget får en norsk stemme på verdensbasis. Organisasjonen bidrar i næringspolitisk sammenheng, og har vært en pådriver for å sikre at lover og regler gir trygghet for forbrukerne i boligomsetningen.

KOE Konsulting AS

Rapportansvarlig

Kristoffer Sæle

Uavhengig Takstingeniør

ks@takstkonsult.com

976 44 335



Dette trenger du å vite om tilstandsrapporten



Hva er en tilstandsrapport?

En tilstandsrapport beskriver synlige skader/avvik eller tegn på skader/avvik på boligen. Rapporten fremhever vanligvis ikke positive egenskaper ved boligen.



Hva vurderer en bygningssakkyndig?

Den bygningssakkyndige vurderer boligen ut fra hva man kan forvente av en bygning av samme alder og type. Vurderingen gjøres som regel mot hvordan det var vanlig å bygge og regler som gjaldt da boligen ble oppført (søknadstidspunktet). Forhold som er vanlige for bygningens alder, slik som slitasje etter normal bruk regnes ikke som avvik.



Hva inneholder tilstandsrapporten?

Den bygningssakkyndige undersøker rom og bygningsdeler slik det kommer frem av [Forskrift til avhendingsloven](#). Tilstandsrapporten inneholder bare avvik som den bygningssakkyndige kan se eller kontrollere med enkle hjelpemidler. Det gjøres ikke nærmere undersøkelser slik som åpning av vegger eller andre bygningsdeler. I vegg mot våtrom og rom under terreng kan det borres et hull for å gjøre enkle undersøkelser slik som fuktøk.

Når du kjøper en brukt bolig

Når du kjøper en brukt bolig, er det viktig å være oppmerksom på at dette ikke kan sammenlignes med å kjøpe en ny bolig. Måten boligen ble bygget på kan være annerledes enn i dag. Bygninger svekkes over tid, og utsettes for slitasje blant annet på grunn av bruk og vær og vind. Mange boliger fornyes helt eller delvis, noen i flere omganger, eller det oppføres tilbygg. Særlig for boliger som er pusset opp eller endret, er det viktig å merke seg at fornyelse av overflater ikke nødvendigvis betyr at bygningsdeler under er forbedret.

Vurdering mot byggeår

Den bygningssakkyndige vil vurdere boligen mot hvordan det var vanlig å bygge og regler som gjaldt da bygningen ble oppført (søknadstidspunktet). Den bygningssakkyndige ser etter avvik som har betydning for og som reduserer boligens funksjon og verdi, og som kommer frem av Forskrift til avhendingslova. Noen rom og bygningsdeler slik som bad og vaskerom, og forhold som gjelder sikkerhet mot brann, rekkverk og trapper osv., vil den bygningssakkyndige vurdere mot dagens regelverk. Etter dagens regelverk vil disse kunne få en tilstandsgrad 2 eller 3 uten at det nødvendigvis er krav om at avviket må utbedres.

Tilstandsrapporten beskriver ikke hele boligen

BYGNINGSSAKKYNDIGE SER FOR EKSEMPEL IKKE PÅ

- vanlig slitasje og normal vedlikeholdstilstand
- bagatellmessige forhold som ikke påvirker bygningens bruk eller verdi vesentlig
- etasjeskillere
- tilleggsbygg slik som garasje, bod, aneks, naust også videre
- utvendige trapper
- støttemurer
- skjulte installasjoner
- installasjoner utenfor bygningen
- full funksjonstesting av el- og VVS-installasjoner
- geologiske forhold og bygningens plassering på grunnen
- bygningens planløsning
- bygningens innredning
- løsøre slik som hvitevarer
- utendørs svømmebasseng og pumpeanlegg
- bygningens estetikk og arkitektur
- bygningens lovlighet (bortsett fra bruksendringer, brannceller og forhold som åpenbart kan påvirke helse, miljø og sikkerhet)
- fellesarealer (med mindre boligeier har vedlikeholdsplikt for fellesarealer og dette er kjent for bygningssakkyndig, eller fellesarealet har en særlig tilknytning til boligen).

© iVerdi 2023 © Norsk takst 2023

Malen til denne rapporten, inkludert standardtekstene fra Norsk takst, er vernet etter åndsverkloven og kan kun benyttes av medlemsforetakene i Norsk takst og av takstingeniører som er sertifisert i slikt foretak, samt av kunder hos iVerdi og studenter hos NEAK. For andre aktører er eksemplarframstilling av malen og standardtekster, som utskrift og annen kopiering til bruk som grunnlag for tilsvarende rapporter, bare tillatt når det er hjemlet i lov (kopiering til privat bruk, sitat o.l.) eller avtale med Norsk Takst ([Forside](#)) eller iVerdi ([Hjem-iVerdi](#)).

Utnyttelse i strid med lov eller avtale kan medføre erstatnings- og straffeansvar.

Dette trenger du å vite om tilstandsrapporten

Tilstanden vurderes med ulike tilstandsgrader

Tilstanden gir uttrykk for en gitt forventet tilstand, blant annet vurdert ut fra alder og normal bruk. Ved Tilstandsgrad 0 (TG0) og Tilstandsgrad 1 (TG1) gir den bygningssakkyndige normalt ingen begrunnelse for valg av tilstandsgrad. Grunnen er at bygningen eller bygningsdelen da bare har normal slitasje. Ved skjulte konstruksjoner kan alder alene avgjøre tilstandsgrad. Når bygningssakkyndige anbefaler tiltak, for eksempel utbedringer, må brukeren av rapporten vurdere om tiltakene er nødvendige og lønnsomme.

Når den bygningssakkyndige velger tilstandsgrad, baseres vurderingen på faste kriterier som følger av gjeldende bransjestandard for Teknisk tilstandsanalyse ved omsetning av bolig og Forskrift til avhendingslova.

! TG 0

TILSTANDSGRAD 0, TG0: INGEN AVVIK

Bygningsdelen skal være tilnærmet ny, ikke vise tegn på slitasje og det skal være lagt frem dokumentasjon på faglig god utførelse. Det er ingen merknader til delen.

! TG 1

TILSTANDSGRAD 1, TG1: MINDRE AVVIK

Bygningsdelen skal bare ha normal slitasje, og straktiltak skal ikke anses som nødvendig. Graden kan også brukes når delen er ny, men der dokumentasjon på faglig god utførelse mangler.

! TG 2

TILSTANDSGRAD 2, TG2: VESENTLIGE AVVIK OG MINDRE AVVIK SOM ETTER NS 3600 GIR TG 2

Bygningsdelen skal enten ha feil utførelse, en skade eller symptomer på skade, sterk slitasje eller nedsatt funksjon. Graden gis når bygningsdelen trenger vedlikehold eller tiltak i nær fremtid. Graden skal også brukes når delen er gammel og det er grunn til å varsle om faren for skader på grunn av alderen, eller når det er grunn til å overvåke delen spesielt på grunn av fare for større skader eller følgeskader.

Ved avvik som ikke krever umiddelbare tiltak (ingen umiddelbar kostnad) så blir TG2 markert med en lysere farge.

! TG 3

TILSTANDSGRAD 3, TG3: STORE ELLER ALVORLIGE AVVIK

Denne tilstandsgraden brukes ved kraftige tegn på forhold som man må regne med trenger utbedring straks eller innen kort tid. Det er påvist funksjonssvikt eller sammenbrudd.

- TG IU

IKKE UNDERSØKT/IKKE TILGJENGELIG FOR UNDERSØKELSE

Det kan være avvik/skader som ikke er avdekket.

Hva er et anslag på utbedringskostnad?

Hva det vil koste å utbedre rom eller bygningsdeler, er et forsiktig anslag basert på nåværende kvalitet, registrert avvik og angitte tiltak i rapporten. Anslaget er gitt på generelt grunnlag og må ikke forveksles med et pristilbud fra en håndverker. Det kan foreligge avvik og tiltak som ikke kommer frem av rapporten.

Utbedringskostnad avhenger blant annet av personlige valg av og markedspris på materialer og tjenesteyter.

I rapporten skal det settes anslag for utbedringskostnad for TG3, og slikt anslag kan også gis ved TG2.



Beskrivelse av eiendommen

BESKRIVELSE - FELLES BYGNINGSMASSE

Grunn og fundamenter:

Grunnmur av murkonstruksjoner.

Gulv mot grunn i underetasje av støpt betong.

Yttervegger:

Bygningen har yttervegger av murkonstruksjoner.

Utvendig pusset og malt.

Takkonstruksjon:

Bygningen har en flat takkonstruksjon som er utvendig teknet med takbelegg.

Etasjeskille:

Bygningen har etasjeskille av antatt betong.

BESKRIVELSE - LEILIGHET

2-roms eierleilighet.

Beliggende i 7. etasje.

Oppført i 1951.

Tilhørende ekstern bod i fellesarealer.

Rombeskrivelse:

Entré (7 kvm):

Fliser/3-stavs parkett på gulv, malt strie på vegger og slett malt himling.

Soverom (13,3 kvm):

3-stavs parkett på gulv, malt strie på vegger og slett malt himling.

Toalettrom (0,7 kvm):

Helfliset med en slett malt himling.

Inneholder: Vegghengt toalett.

Bad (2,1 kvm):

Badet er helfliset og har en slett malt himling.

Varmekabler i gulv.

Badet er innredet med: Dusj m/glassvegger, opplegg for vaskemaskin og baderomsinnredning.

Stue/kjøkken (26,7 kvm):

3-stavs parkett på gulv, malt strie på vegger og slett malt himling.

Kjøkkeninnredning med slette hvite fronter og laminat benkeplate med nedfelt vask av stål. Fliser over benkeplate.

Veggmontert ventilator.

Integrerte hvitevarer:

- Stekeovn.

- Platetopp.

- Oppvaskmaskin.

- Kjøleskap med frysedel.

Oppvarming:

Leiligheten har oppvarming via elektrisitet og sentralvarme:

- Varmekabler på bad.

- Radiatorovn.

Tekniske installasjoner:

Vannrør av rør-i-rør og avløpsrør av plast.

Sikringsskap med automatsikringer.

Hovedsikring på 63 ampere.

120 liters varmtvannstank fra 2020.

TILSTANDSGRADER

Bygningsdeler som er vurdert til TG 2:

- Balkong.

- Bad

- Overflater gulv.

- Sluk, membran og tettesjikt.

- Sanitærutstyr og innredning.

- Overflater og konstruksjon - toalettrom.

- Elektrisk anlegg.

For fullstendig gjennomgang av leilighetens tilstand så henvises det til konstruksjoner og rapporten forøvrig.

Arealer

[Gå til side](#)

Forutsetninger og vedlegg

[Gå til side](#)

Lovlighet

[Gå til side](#)

Boligbygg med flere boenheter

• Det foreligger ikke tegninger

Tegninger er ikke fremvist for takstmann.

Sammendrag av boligens tilstand

Fordeling av tilstandsgrader



Vil du vite mer om tilstandsgrader? Se side 4.

Spesielt for dette oppdraget/rapporten

Det gjøres spesielt oppmerksomt på følgende: I denne rapporten er ikke vurdering av felles eiet bygningsmasse/fellesareal medtatt, bare enkelt beskrevet. Dette på grunn av manglende tilkomst til store deler av bygningsmassen. For tilstandsupplysninger om bygningsmassen henvises det til borettslaget/sameiet's og deres vedlikeholdsrutiner, og evt tilstandsrapporter.

I denne rapporten er det ikke satt anslag for utbedringer på punkt som er satt til tilstandsgrad 2, som nevnt på side 4 i rapporten. Dette for å følge § 2-22 i forskrift til avhendingsloven. "Den bygningsfaglige skal også gi et sjablonmessig anslag på hva det vil koste å utbedre rom eller bygningsdeler som gis tilstandsgrad 3".

Oppsummering av avvik

Vil du vite mer? Se på rommet eller bygningsdelen senere i rapporten.

Boligbygg med flere boenheter

! TG IU KONSTRUKSJONER SOM IKKE ER UNDERSØKT



Våtrom > 7. Etasje > Bad > Fukt i tilliggende konstruksjoner

[Gå til side](#)



Tekniske installasjoner > Varmtvannstank

[Gå til side](#)



! TG 2 AVVIK SOM KAN KREVE TILTAK



Utvendig > Balkonger, terrasser og rom under balkonger

[Gå til side](#)



Våtrom > 7. Etasje > Bad > Overflater Gulv

[Gå til side](#)



Våtrom > 7. Etasje > Bad > Sluk, membran og tettesjikt

[Gå til side](#)



Våtrom > 7. Etasje > Bad > Sanitærutstyr og innredning

[Gå til side](#)



Spesialrom > 7. Etasje > Toalettrom > Overflater og konstruksjon

[Gå til side](#)



Tekniske installasjoner > Elektrisk anlegg

[Gå til side](#)

Tilstandsrapport

BOLIGBYGG MED FLERE BOENHETER

Byggeår
1951

Kommentar
Eiendomsverdi.no

Standard

Leiligheten har gjennomgående normal standard på overflater og inventar.

Vedlikehold

Overflater og inventar forøvrig fremstår som godt holdt og med normal bruksslitasje alder tatt i betraktning.

UTVENDIG

TG 1 Vinduer

Vinduer med 2-lags isolerglass i pvc-karmer.

Årstall: 2006

Kilde: Produksjonsår på produkt

TG 1 Entrédør

Entredør av tre med brann- og lydklasse.

TG 1 Balkong-/terrasedør

Balkongdør av pvc med felt av 2-lags isolerglass.

Årstall: 2014

TG 2 Balkonger, terrasser og rom under balkonger

Utgang fra stue/kjøkkenen til balkong på 2,3 kvm.

Vurdering av avvik:

- Åpninger i rekkverk er ikke i henhold til krav i dagens forskrifter.
- Rekkverket er for lavt i forhold til dagens krav til rekkverkshøyder.

Konsekvens/tiltak

- Andre tiltak:

Det er ikke krav til utbedring opp til dagens krav.

INNVENDIG

TG 1 Overflater

Entré (7 kvm):

Fliser/3-stavs parkett på gulv, malt strie på vegger og slett malt himling.

Soverom (13,3 kvm):

3-stavs parkett på gulv, malt strie på vegger og slett malt himling.

VÅTROM

7. ETASJE > BAD

Generell

Areal: 2,1 kvm.

Tilstandsrapport

Badet er helfliset og har en slett malt himling.
Varmekabler i gulv.

Badet er innredet med: Dusj m/glassvegger, opplegg for vaskemaskin og baderomsinnredning.

Eier opplyser om at badet er oppusset i 2017.
Det foreligger ikke dokumentasjon på utførelse.

Bad med denne utførelse har en normal levetid på 10 - 20 år.

HELHETSVURDERING

Badet har alminnelig bruksslitasje og fremstår i ok stand.

Rommet fungerer med dagens tilstand og det er ikke opplyst om problemer/feil relatert til badet, men det gjøres allikevel oppmerksomt på nevnte avvik.

7. ETASJE > BAD

TG 1 Overflater vegger og himling

Overflater er kontrollert og det blir ikke registrert avvik utover normal slitasje og elde.

7. ETASJE > BAD

TG 2 Overflater Gulv

Overflater og fall er kontrollert, følgende er registrert:

- 0 - 5 mm fall målt 80 cm fra sluk.
- 5 - 10 mm fall fra gulv v/dør til sluk.
- Terskel v/dør.

Ved enkel vanntest i nedslagsfelt i dusjsone så gikk vann mot sluk.

Vurdering av avvik:

- Det er avvik:

Fall til sluk er ikke iht. Krav og svært begrenset.

Konsekvens/tiltak

- Tiltak:

Fungerer med avviket i dag, men vær oppmerksom v/bruk og rengjør sluk jevnlig.

7. ETASJE > BAD

TG 2 Sluk, membran og tettesjikt

Sluk av plast med klemring og vannlås. Synlig membran i sluk, men ikke mulig å konstatere utførelse eller om det er montert mansjett under klemring.

Vurdering av avvik:

- Det er avvik:

Det foreligger ikke dokumentasjon på utførelse.

Konsekvens/tiltak

- Tiltak:

Fremskaff dokumentasjon, om mulig.
Vær forøvrig oppmerksom.

7. ETASJE > BAD

TG 2 Sanitærutstyr og innredning

Inventar er kontrollert og det er registrert følgende avvik utover normal slitasje og elde:

Tilstandsrapport

Vurdering av avvik:

- Det er avvik:

Riss/sprekker i porselensvask.

Konsekvens/tiltak

- Tiltak:

Fungerer med avviket i dag, men vær oppmerksom.

7. ETASJE > BAD

TG 1 Ventilasjon

Avtrekk via ventil.

Tilluft er etablert i dør.

7. ETASJE > BAD

TG IU Fukt i tilleggende konstruksjoner

Fuktutsatte våtsoner vender mot nabo, kjøkkeninnredning og toalett som er helfliset, hulltaking med fuktmållinger kan dermed ikke utføres fra tilstøtende rom.

KJØKKEN

7. ETASJE > STUE/KJØKKEN

TG 1 Overflater og innredning

Areal: 26,7 kvm.

3-stavs parkett på gulv, malt strie på vegger og slett malt himling.

Kjøkkeninnredning med slette hvite fronter og laminat benkeplate med nedfelt vask av stål. Fliser over benkeplate.

Veggmontert ventilator.

Integrerte hvitevarer:

- Stekeovn.
- Platetopp.
- Oppvaskmaskin.
- Kjøleskap med frysedel.

7. ETASJE > STUE/KJØKKEN

TG 1 Avtrekk

Ventilator med avtrekk ut.

SPESIALROM

7. ETASJE > TOALETTROM

TG 2 Overflater og konstruksjon

Areal: 0,7 kvm.

Helfliset med en slett malt himling.

Inneholder: Vegghengt toalett.

Avtreksventil.

Vurdering av avvik:

- Det er ikke påvist tilfredsstillende løsning for å synliggjøre lekkasje fra innebygget sisterner.

Tilstandsrapport

Konsekvens/tiltak

- Det må gjøres tiltak for å lukke avviket.

TEKNISKE INSTALLASJONER

TG 1 Vannledninger

Vannrør av rør-i-rør.

Fordelerskap er plassert på kjøkken med drensør til bad. Stoppekran i fordelerskap.

Vannrør er bare kontrollert i den aktuelle leiligheten.

Felles rør, stigeledninger mm. er ikke kontrollert.

TG 1 Avløpsrør

Avløpsrør av plast inne i leiligheten.

Stakeluke er plassert i fellesarealer.

Avløpsrør bare kontrollert i den aktuelle leiligheten.

Felles avløpsrør, stigeledninger mm. er ikke kontrollert.

TG 1 Ventilasjon

Mekanisk ventilasjon med avtrekk fra bad, toalett og ventilator. Utover dette naturlig ventilasjon.

Leiligheten har ventilasjon fra oppføringstidspunkt som var normalt for boliger fra denne tidsperioden. Denne type ventilasjon tilfredsstiller ikke dagens krav/standard.

TG 1 Varmesentral

Oppvarming via elektrisitet og sentralvarme.

- Varmekabler på bad.

- Radiatorovner.

TG IU Varmtvannstank

Innebygget varmtvannstank på kjøkken.

Ikke tilkomst for kontroll, men 120 liters tank fra 2020.

Installert av Ø. Antonsen AS.

TG 2 Elektrisk anlegg

Dette er en forenklet kontroll begrenset til de spørsmål og undersøkelser som forskrift til avhendingslova (tryggere bolighandel) § 2-18 inneholder. Dette kan ikke sammenlignes med en kontroll utført av offentlig myndighet (Det lokale eltilsyn) eller registrert elektrovirksomhet, og en bygningssakkyndig har verken kompetanse eller lov til å foreta en slik kontroll.

Tilstandsgraden er vurdert ut fra den forenklete og begrensede kontrollen som forskriften inneholder. El-anlegget kan ha feil og mangler som en slik forenklet undersøkelse ikke vil avdekke. Vær derfor oppmerksom på denne risikoen, og søk videre veiledning eller få en fullstendig kontroll utført av registrert elektrovirksomhet.

Sikringskap med automatsikringer.

Hovedsikring på 63 ampere.

Tilstandsrapport

Avvik:

- Samsvarserklæring foreligger ikke på el-anlegget.
- Dels eldre el-anlegg.

1. Foreligger det eltilsynsrapport de siste 5 år, og det er ikke foretatt arbeid på anlegget etter denne, utenom retting av eventuelle avvik i eltilsynsrapport (dvs en el-tilsynsrapport uten avvik)?

Nei

Spørsmål til eier

2. Når ble det elektriske anlegget installert eller sist gang totalt rehabilitert (årstall)? Med totalt rehabilitert menes fullstendig utskiftet anlegg fra inntakssikring og videre.
Ukjent.
3. Er alle elektriske arbeider/anlegg i boligen utført av en registrert elektroinstallasjonsvirksomhet?
Ukjent Arbeider i 2019 er utført av LOS Elektro AS, utover dette ikke kjent.
4. Er det elektriske anlegget utført eller er det foretatt tilleggsarbeider på det elektriske anlegget etter 1.1.1999?
Ja
Eksisterer det samsvarserklæring?
Nei
Det foreligger samsvarserklæring på noe arbeider i 2019, men ikke på hele anlegget.
5. Foreligger det kontrollrapport fra offentlig myndighet – Det Lokale Eltilsyn (DLE) eller eventuelt andre tilsvarende kontrollinstanser med avvik som ikke er utbedret eller kontrollen er over 5 år?
Nei
6. Forekommer det ofte at sikringene løses ut?
Nei
7. Har det vært brann, branntilløp eller varmgang (for eksempel termiske skader på deksler, kontaktpunkter eller lignende) i boligens elektriske anlegg?
Nei

Generelt om anlegget

8. Er det tegn til at det har vært termiske skader (tegn på varmgang) på kabler, brytere, downlights, stikkontakter og elektrisk utstyr? Sjekk samtidig tilstanden på elektrisk tilkobling av varmtvannsbereder, jamfør eget punkt under varmtvannstank
Nei
9. Er der synlig defekter på kabler eller er disse ikke tilstrekkelig festet?
Nei

Inntak og sikringsskap

10. Er det tegn på at kabelinnføringer og hull i inntak og sikringsskap ikke er tette, så langt dette er mulig å sjekke uten å fjerne kapslinger?
Nei
11. Finnes det kursfortegnelse, og er den i samsvar med antall sikringer?
Ja
12. Foreta en helhetsvurdering av det elektriske anlegget, dets alder, allmenne tilstand og fare for liv og helse. Bør det elektriske anlegget ha en utvidet el-kontroll?
Ja Grunnet manglende dokumentasjon på utførelse.

Generell kommentar

Vurdering av el.anlegg er basert på en standard sjekklister og visuell befarings. Takstmann har ikke fagkompetanse på område og tilstandsgrader settes utifra standard (NS 3600). På generelt grunnlag anbefales kontroll av el.anlegg av autorisert elektrikerfirma. Det tas forbehold om skjulte feil/mangler på el.anlegg. Dersom det ikke foreligger dokumentasjon på ombygging/endring av el.anlegg må kjøper ta en viss risiko vedr. overnevnte forhold.

Branntekniske forhold

Tilstandsrapport

Dette er en forenklet kontroll begrenset til de spørsmål som fremkommer under. Tilstandsgraden er basert på retningslinjer til disse spørsmålene i bransjestandarden NS3600. Dette kan ikke sammenlignes med en fullstendig kontroll av branntekniske forhold av offentlig myndighet, eller en vurdering av boligens branntekniske forhold eller prosjektering fra en rådgiver med spesialkompetanse. En bygningssakkyndig har verken kompetanse til å gi slik veiledning eller lov til å foreta en slik kontroll.

Tilstandsgraden er vurdert ut fra den forenklete og begrensede kontrollen. Det kan være feil og mangler om branntekniske forhold som en slik forenklet undersøkelse ikke vil avdekke. Vær derfor oppmerksom på denne risikoen, og søk videre veiledning eller rådgivning.

1. Er det mangler for brannslukningsutstyr i boligen iht. forskriftskrav på søknadstidspunktet, men minst Byggeforskrift 1985?

Nei

2. Er det mangler på røykvarsler i boligen iht. forskriftskrav på søknadstidspunktet, men minst Byggeforskrift 1985?

Nei

Arealer, byggetegninger og brannceller

Standard gjeldende fra 01.01.2024

Arealmålinger og arealoppsett er basert på Norsk standard 3940:2023 Areal- og volum-beregninger av bygninger. Arealet gjelder for tidspunktet da boligen ble målt

Hva er måleverdig areal?

Arealet i rommet må ha minst 1,90 m fri høyde over gulvet og minst bredde på 0,60 m. Et loft med skråtak vil for eksempel bare få registrert målbart areal der høyden er minst 1,90 m og bredden minst 0,60 m. Rommet må ha dør eller luke, og gangbart gulv.

Hva er bruksareal?

$$\text{BRA} = \text{BRA-i} + \text{BRA-e} + \text{BRA-b}$$

Bruksarealet for bygningen er bruttoarealet minus arealet som optas av yttervegger.

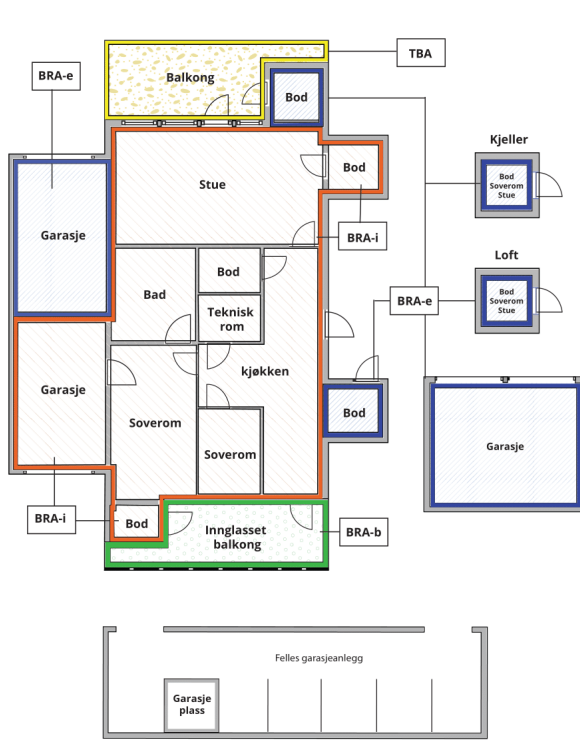

Internt bruksareal (BRA-i)	Arealet innenfor boenheten(e)
Eksternt bruksareal (BRA-e)	Arealet av alle rom utenfor boenheten(e) og som tilhører denne, slik som for eksempel boden
Innglasset balkong mv (BRA-b)	Arealet av innglasset balkong, veranda eller altan når denne er tilknyttet boenheten(e)
Terrasse- og balkongareal (TBA)	Arealet av terrasser, åpne balkonger og åpen altan tilknyttet boenheten(e)

Gulvareal (GUA) Er sum av BRA (bruksareal) og ALH (areal med lav takhøyde).
Areal med lav takhøyde (ALH) er ikke måleverdig areal, som skyldes skråtak og lav himlingshøyde.
GUA kan opplyses i markedsføring der det er aktuelt for den konkrete boligen og kun sammen med BRA-i, for eksempel der gulvflaten har en verdi og har funksjon ved møblering og bruk av rommene. Ikke innredet areal som kaldloft, måles og oppgis normalt ikke.

Arealet kan ikke alltid fastsettes nøyaktig

Areal kan være komplisert eller umulig å måle opp nøyaktig fordi det er vanskelig å fastslå tykkelsen på innervegger, skjevheter i og utforming av bygningskonstruksjoner som karnapp, buer og vinkler som ikke er rette, åpne rom over flere etasjer og så videre.

Eiendommens markedsverdi kan ikke baseres på en matematisk beregning basert på antall kvadratmeter opplyst i rapporten. Opplysninger om areal kan altså ikke alene benyttes for å beregne eiendommens verdi.

Den bygningsakkyndige kan avdekke eventuelle bruksendringer og avvik i branncelleinndeling

Den bygningsakkyndige ser på byggetegninger hvis de er tilgjengelige og dette er en del av oppdraget, og vurderer bruken av boligen opp mot tegningene. Hvis den bygningsakkyndige oppdager at en bolig ikke ser ut til å være delt opp i brannceller etter kravene i byggt teknisk forskrift på befaringstidspunktet, skal det opplyses om dette.

Reglene om bruksendring og brannceller kan være kompliserte. Søk videre faglige råd om rapporten ikke gir deg svar. Den bygningsakkyndige kan ikke vurdere og svare på alle spørsmål, og kan heller ikke vite om kommunen kan gi unntak for kravene som gjelder. [Vil du vite mer?](#)

Om brannceller

En branncelle er hele eller avgrensede deler av en bygning hvor en brann fritt kan utvikle seg uten at den kan spre seg til andre bygninger eller andre deler av bygningen i løpet av en fastsatt tid.

Om bruksendring

Bruksendring er å endre bruken av et rom fra en tillatt bruk til en annen. Dette kan kreve søknad og tillatelse, for eksempel hvis du endrer et rom fra bod til soverom eller arbeidsrom, eller hvis du endrer en bolig til to separate boliger.

Rom for varig opphold har krav til takhøyde, romstørrelse, rømningsvei og lysforhold som må være oppfylt. Du kan søke kommunen om unntak for kravene, men kan ikke regne med å få unntak for krav som går på helse og sikkerhet, for eksempel krav til rømningsvei.

Bruksendring som krever godkjenning, og som ikke er søkt bruksendret, er ulovlig. Kommunen kan etter plan- og bygningsloven kapittel 32 forfølge overtredelser. Kommunen kan pålegge deg å avslutte den ulovlige bruken, eventuelt å rette eller tilbakeføre rommet til godkjent bruk.

Arealer

Boligbygg med flere boenheter

Ny arealstandard

Etasje	Bruksareal BRA m ²			SUM	Terrasse- og balkongareal (TBA)
	Internt bruksareal (BRA-i)	Eksternt bruksareal (BRA-e)	Innglasset balkong (BRA-b)		
7. Etasje	52			52	2
1. Etasje		4		4	
SUM	52	4			2
SUM BRA	56				

Romfordeling

Etasje	Internt bruksareal (BRA-i)	Eksternt bruksareal (BRA-e)	Innglasset balkong (BRA-b)
7. Etasje	Bad , Entré , Toalettrom , Soverom , Stue/kjøkken		
1. Etasje		Bod	

Kommentar

NETTO ROMAREAL

- Entre: 7 kvm.
- Toalettrom: 0,8 kvm.
- Bad: 2,1 kvm.
- Soverom: 13,3 kvm.
- Stue/kjøkken: 26,7 kvm.

EKSTERNE ROM

- Bod: 3,7 kvm.

Arealet oppgitt bak rombenevnelse er ca. og avvik kan forekomme. Arealene kan ikke summeres for å kontrollere BRA da innervegger, sjakter mm er ikke medregnet i disse arealene.

Lovlighet

Byggetegninger

Det foreligger ikke tegninger

Kommentar: Tegninger er ikke fremvist for takstmann.

Brannceller

Er det påvist synlige tegn på avvik i branncelleinndeling ut ifra dagens byggt teknisk forskrift?

Ja Nei

Kommentar: Boligbygget er oppført etter eldre byggforskrifter og tilfredsstillende dermed ikke dagens krav til branncelleinndeling.

Nyere håndverkstjenester

Er det ifølge eier utført håndverkstjenester på boligen siste 5 år?

Ja Nei

Krav for rom til varig opphold

Er det påvist avvik i forhold til rømningsvei, dagslysflate eller takhøyde?

Ja Nei

Kommentar: Eier opplyser om at følgende står i sameiet HMS håndbok: Rømning ut av vinduet ved hjelp av brannvesenets stigebiler eller skyvestiger gjelder som rømningsvei, og dette gjelder fra og med 5 etasje.

Befarings - og eiendomsopplysninger

Befaring

Dato	Til stede	Rolle
06.1.2025	Kristoffer Sæle	Takstingeniør
	Joakim Åsaune	Kunde

Matrikkeldata

Kommune	gnr.	bnr.	fnr.	snr.	Areal	Kilde	Eieforhold
4601 BERGEN	165	77	0	36	648 m ²	IKKE OPPGITT (Ambita)	Eiet

Adresse

Strandgaten 207

Hjemmelshaver

Åsaune Joakim Michelsen, Aashamar Marit

Eiendomsopplysninger

Adkomstvei

Privat vei til offentlig.

Tilknytning vann

Eiendommen er tilknyttet offentlig vannforsyning via private stikkledninger.

Tilknytning avløp

Eiendommen er tilknyttet offentlig avløpsnett via private stikkledninger.

Kilder og vedlegg

Dokumenter

Beskrivelse	Dato	Kommentar	Status	Sider	Vedlagt
Statens Kartverk	06.01.2025		Ingen		Nei
Infoland.no	06.01.2025	Generell informasjon om boligen og innhenting av evt. plantegninger.	Ingen		Nei
Egenerklæring	06.01.2025	Det fremkommer ingen vesentlige avvik mellom eiers opplysninger i egenerklæringen og takstmannens observasjoner under befaring.	Ingen		Nei
Eier	06.01.2025	Eier har gitt generelle opplysninger om boligen.	Ingen		Nei
Salgsprospekt	06.01.2025	Informasjon om evt. oppussing mm. er hentet fra tidligere salgsprospekt.	Ingen		Nei

Tilstandsrapportens avgrensninger

STRUKTUR • REFERANSENIVÅ • TILSTANDSGRADER

- Rapporten er basert på innholds krav i Forskrift til avhendingslova (tryggere bolighandel). Formålet er å gi en tilstandsanalyse til bruk for den som bestiller og/eller i et salg til forbruker, og ikke for andre tredjeparter. Rapportens omfang, struktur, metode og begrepsbruk følger i hovedsak Norsk Standard NS 3600:2018 (Teknisk tilstandsanalyse ved omsetning av bolig), samt Takstbransjens retningslinjer ved tilstandsrapportering for boliger og Takstbransjens retningslinjer for arealmåling.
- Tilbakeholdt eller uriktig informasjon som har betydning for vurderingen, er ikke bygningssakkyndiges ansvar. Rapporten beskriver avvik, altså en tilstand som er dårligere enn referansenivået. Rapporten framhever normalt ikke positive sider ved boligen ut over det som fremgår av tilstandsgradene.
- Tilstanden angis i rapporten og gir uttrykk for en gitt forventet tilstand blant annet vurdert ut fra alder og normal bruk slik:

i) **Tilstandsgrad 0, TG0:** Ingen avvik eller skader. I tillegg må bygningsdelen være tilnærmet ny, mindre enn 5 år, og det foreligger dokumentasjon på faglig god utførelse.

ii) **Tilstandsgrad 1, TG1:** Mindre avvik. Normal slitasje. Strakstiltak ikke nødvendig. TG1 kan gis når bygningsdelen er tilnærmet ny og det ikke foreligger dokumentasjon på faglig god utførelse.

iii) **Tilstandsgrad 2, TG2:** Vesentlige avvik, og mindre avvik som etter NS 3600 gir TG 2, men som ikke nødvendigvis krever umiddelbare tiltak. I denne rapporten kan TG2 i Rapportsammendrag være inndelt i TG2 som krever tiltak og de som ikke krever umiddelbare tiltak. Konstruksjonen har normalt enten feil utførelse, en skade eller symptomer på skade, sterk slitasje eller nedsatt funksjon. Vedlikehold eller tiltak trengs i nær fremtid, det er grunn til å varsle fare for skader på grunn av alder eller overvåke spesielt på grunn av fare for større skade eller følgeskade. For skjulte konstruksjoner vil alder i seg selv være et symptom som kan gi TG2. For synlige konstruksjoner kan alder sammen med andre symptomer og momenter gi TG2. Avvik under TG2 kan gis sjablongmessig anslag.

iv) **Tilstandsgrad 3, TG3:** Store eller alvorlige avvik. Kraftige symptomer på forhold som man må regne med trenger utbedring straks eller innen kort tid. Påvist funksjonssvikt eller sammenbrudd. Avvik under TG3 skal gis sjablongmessig anslag.

v) **Tilstandsgrad TGiU:** Ikke undersøkt/ikke tilgjengelig for undersøkelse.

- Ved TG0 og TG1 gis det normalt ingen begrunnelse for valg av tilstandsgrad, fordi bygningen eller bygningsdelen da bare har normal slitasje. For anbefalte tiltak ved TG2 og TG3 må bruker av rapporten vurdere om tiltakene er nødvendige og lønnsomme. Hva det vil koste å utbedre rom eller bygningsdeler er et sjablongmessig anslag basert på registrert avvik og angitte tiltak i rapporten. Anslaget er gitt på generelt grunnlag og basert på erfaringstall i seks intervaller, og kan ikke forveksles med en konkret vurdering og tilbud fra en entreprenør eller håndverker. Det må eventuelt innhentes tilbud for en nærmere undersøkelse, og konkret og nøyaktig vurdering av utbedringskostnad. Kostnader til ikke oppdagede avvik/utbedringer/feil kan forekomme. Utbedringskostnad avhenger av personlige preferanser og markedspris på materialer og tjenesteyter.

PRESISERINGER

- Avvik vurderes ut fra tekniske forskrifter på godkjenningstidspunktet for bygget. Noen bygningsdeler vurderes

etter gjeldende teknisk forskrift på befaringstidspunktet. Dette gjelder blant annet:

i) Bad, vaskerom (våtrom)

ii) Forhold rundt brann, rømming, sikkerhet, for eksempel rekkverkshøyder/åpninger, ulovlige bruksendringer, brannceller mv.

- For skjulte konstruksjoner slik som vann og avløp uten dokumentasjon, er kvalitet og alder vurdert.

- Fastmonterte installasjoner, for eksempel innfelt belysning (downlights), demonteres ikke for å sjekke dampspærren bak. Dette av hensyn til bygningssakkyndiges kompetanse og risikoen for skade.

- Kontroll av fukt i konstruksjonen ved hulltaking i bad og vaskerom (våtrom), rom under terreng (kjelleretasje, underetasje og sokkeletasje) eller andre bygningsdeler skjer etter eiers aksept. Hulltaking av våtrom og rom under terreng kan unntaksvis unnlates, se Forskrift til Avhendingsloven.

- Kontroll av romfunksjoner for P-ROM utføres kun når det ikke foreligger godkjente og byggemeldte tegninger, eller når tegninger ikke stemmer med dagens bruk.

- Bygningssakkyndig gir en forenklet vurdering av branntekniske forhold og elektriske installasjoner i boligen dersom det er mer enn fem år siden sist boligen hadde el-tilsyn. Bygningssakkyndig kan anbefale å konsultere offentlige myndigheter eller kvalifisert elektrofaglig fagperson ved behov for grundigere undersøkelser.

TILLEGGSENDERSØKELSER

Etter avtale kan tilstandsanalysen utvides til også å omfatte tilleggssundersøkelser utover minimumskravet i forskriften.

BEFARINGEN

Rapporten gir en vurdering av byggverk og bygningsdeler som bygningssakkyndig har observert, og som fremkommer av Forskrift til avhendingsloven. Rapporten er likevel ingen garanti for at det ikke kan finnes skjulte feil, skader og mangler. NS 3600:2018 (Teknisk tilstandsanalyse ved omsetning av bolig) har undersøkelsesnivå fra 1 til 3, der undersøkelsesnivå 1 er det laveste og baseres på visuell observasjon. Rapporten baseres på undersøkelsesnivå 1 med få unntak (våtrom og rom under terreng). I praksis betyr dette at gjennomføringen av befaringen begrenses som følger:

- Det utføres kun visuelle observasjoner på tilgjengelige flater uten fysiske inngrep (f.eks. riving).

- Flater som er skjult av snø eller på annen måte ikke er tilgjengelig eller skjult, blir ikke kontrollert. Det foretas ikke funksjonssprøving av bygningsdeler, som isolasjon, piper, ventilasjon, el. anlegg, osv.

- Det gis ingen vurdering av boligens tilbehør, hvite- og brunevarer og annet inventar. Dette gjelder også integrert tilbehør.

- Inspisering av yttertak er basert på det som er synlig, normalt på insiden fra loftet og utvendig fra stige/bakkenivå. Befaring av tak må være sikkerhetsmessig forsvarlig for å kunne gjennomføres.

- Stikkprøvetakninger er utvalgt tilfeldig og kan innebære kontroll under overflaten med spiss redskap eller lignende.

Tilstandsrapportens avgrensninger

UTTRYKK OG DEFINISJONER

- Tilstand: Byggverkets eller bygningsdelens tekniske, funksjonelle eller estetiske status på et gitt tidspunkt.
- Symptom: Observerbart forhold som gir indikasjon på hvilken tilstand et byggverk eller en bygningsdel befinner seg i. Benyttes ved beskrivelse av avvik.
- Skadegjørere: Zoologiske eller biologiske skadegjørere, i hovedsak råte, sopp og skadedyr.
- Fuktøk: Overflatesøk med egnet søkeutstyr (fuktindikator) eller visuelle observasjoner.
- Fuktmåling: Måling av fuktinnhold i materiale eller i bakenforliggende konstruksjon ved bruk av egnet måleutstyr (blant annet hammerelektrode og pigger).
- Utvidet fuktøk (hulltaking): Boring av hull for inspeksjon og fuktmåling i risikoutsatte konstruksjoner, primært i tilstøtende vegger til bad, utforede kjellervegger og eventuelt i oppforede kjellergulv.
- Normal slitasjegrade: Forventet nedsliting av materiale i overflaten som er basert på enkle visuelle observasjoner. Kan vurderes sammen med bygningsdelens alder.
- Forventet gjenværende brukstid: Anslått tid et byggverk eller en del av et byggverk fortsatt vil være tjenlig for sitt formål (NS3600, Termer og definisjoner punkt 3.9)

AREALBEREGNING FOR BOENHETER

- Areal fastsettes etter Forskrift til avhendingsloven og Norsk Standard 3940 Areal- og volum-beregninger av bygninger fra 2023.
- Areal oppgis i hele kvadratmeter i rapporten, og gjelder for det tidspunkt oppmålingen fant sted.
- Bruksareal (BRA) er det måleverdige arealet som er innenfor omsluttete vegger målt i gulvhøyde (bruttoareal minus arealet som opptas av yttervegger). I tillegg til gulvhøyde gjelder regler om fri bredde for at arealet skal være måleverdig, med betydning for BRA av for eksempel loft med skråtak. BRA består av internt bruksareal (BRA-i), eksternt bruksareal (BRA-e) og innglasset balkong mv (BRA-b). Terrasse- og balkongareal (TBA) opplyses der tilstandsrapporten skal benyttes i boligomsetningen og der det er aktuelt. I tillegg kan gulvareal (GUA) og areal med lav takhøyde (ALH) opplyses sammen med BRA der det er aktuelt og en del av oppdraget. Rom skal ha atkomst og gangbart gulv for å kunne regnes som BRA/måleverdig areal.
- Arealet måles og oppgis dersom arealet oppfyller krav til måleverdighet, slik som at arealet må ha minst en bredde på 0,6m og minst en høyde på 1,9 m osv. Et rom kan være i strid med teknisk forskrift og mangle godkjenning hos kommunen for den aktuelle bruken, uten at dette får betydning for om arealet måles og oppgis i tilstandsrapporten. Når arealet måles tas det ikke hensyn til om arealet er lovlig oppført eller om bruken er lovlig, bruksendringer, lysforhold eller andre sikkerhetsmangler.
- Eiendommens markedsverdi kan ikke baseres på en rent matematisk beregning i forhold til antall kvadratmeter opplyst i rapporten. Opplysninger om areal kan altså ikke alene benyttes for beregning av eiendommens verdi.

• Rom som ligger utenfor boenheten, men som eier har påvist og/eller opplyst at tilhører boenheten, er oppmålt og inkludert i BRA-e. Det er ikke fremvist dokumentasjon på at rommet tilhører boenheten, med mindre dette er angitt særskilt. Rom utenfor boenheten kan omdisponeres av borettslaget/sameiet og dette kan påvirke boligens BRA. Vær oppmerksom på at NS 3940:2023 og eierseksjonsloven har ulik definisjon av fellesareal. Ved arealmåling gjelder NS 3940:2023 som definerer fellesareal slik: "Delen av bygning som brukes av to eller flere bruksenheter eller til bygningens forvaltning, drift eller vedlikehold.

• I en overgangsperiode skal rapporter som benyttes i boligomsetningen eller dersom det er en del av oppdraget også opplyse om fordelingen mellom P-ROM og S-ROM med utgangspunkt i definisjonene som fremkommer av veiledningen til Norsk Standard 3940 Areal- og volum-beregninger av bygninger fra 2012. Fordelingen mellom P-ROM og S-ROM er basert på veiledningen og bygningssakkyndiges eget skjønn. P-ROM er måleverdige rom som benyttes til kort eller langt opphold. S-ROM er måleverdige rom som benyttes til lagring, og tekniske rom. Bruken av et rom på befaringstidspunktet har betydning for om rommet defineres som P-ROM eller S-ROM. Dette betyr at rommet både kan være i strid med teknisk forskrift og mangle godkjenning i kommunen for den aktuelle bruken, uten at dette vil få betydning for valg av arealkategori.

• Se øvrig informasjon om areal i rapporten, Norsk Standard 3940 (2012 og 2023) og veiledningen til disse.

PERSONVERN

iVerdi AS, bygningssakkyndig og takstforetaket behandler personopplysninger som bygningssakkyndig trenger for å kunne utarbeide rapporten. Personvernerklæring med informasjon om bruk av personopplysninger og dine rettigheter finner du her [Personvernerklæring - iVerdi](#)

DELING AV PERSONOPPLYSNINGER FOR TRYGGERE BOLIGHANDEL OG MULIG RESERVASJON

Norsk takst og deres samarbeidspartnere benytter personopplysninger fra rapporten for analyse- og statistikkformål, samt utvikling og drift av produkter og tjenester for takstbransjen og andre aktører i bolig-omsetningen. Les mer om dette og hvordan du kan reservere deg på <https://www.norsktakst.no/norsk/om-norsk-takst/personvernerklæring/reservasjon/>

Vendu lager en boliganalyse basert på opplysninger fra rapporten. Les mer om dette og hvordan du kan reservere deg her: <https://samtykke.vendu.no/FW1505>

KLAGEORDNING FOR FORBRUKERE

Er du som forbruker misfornøyd med bygningssakkyndiges arbeid eller opptreden ved taksering av bolig eller fritidshus, se www.takstklagenemnd.no for mer informasjon

Dette skjema vil være en del av salgsoppgaven

Meglerfirma	Mekleriet AS	Oppdragsnr.	81240039
Adresse	Strandgaten 207		
Postnr.	5004	Sted	BERGEN
Er det dødsbo?	<input checked="" type="checkbox"/> Nei <input type="checkbox"/> Ja	Avdødes navn	
Salg ved fullmakt?	<input checked="" type="checkbox"/> Nei <input type="checkbox"/> Ja	Navn hjemmelshaver	
Når kjøpte du boligen?	2019	Hvor lenge har du bodd i boligen?	5 år 3 mnd <input type="checkbox"/> Har du bodd i boligen siste 12 mnd? <input type="checkbox"/> Nei <input checked="" type="checkbox"/> Ja
I hvilket selskap har du (evt. sameiet/brl/aksjelaget) tegnet bygningsforsikring?	If Skadeforsikring	Polise/avtalenr	SP616053
Selger 1 Fornavn	Joakim	Etternavn	Michelsen Åsaune
Selger 2 Fornavn	Marit	Etternavn	Aashamar

SPØRSMÅL FOR ALLE TYPER

EIENDOMMER

(spørsmål som besvares med «Ja», skal beskrives nærmere i feltet

«Kommentar»)

1. Kjenner du til om det er/har vært feil ved våtrommene, f.eks. sprekker, lekkasje, råte, lukt eller soppkader?

Nei Ja Kommentar

2. Kjenner du til om det er utført arbeid på bad/våtrom? Hvis nei, gå til punkt 3.

Nei Ja, kun faglært Ja, både av faglært og ufaglært / egeninnsats Ja, kun av ufaglært / egeninnsats

Firmanavn

Redegjør for hva som ble gjort av hvem og når:

2.1 Ble tettesjikt/membran/sluk oppgradert/fornyet?

Nei Ja

Firmanavn

Redegjør for hva som ble gjort av hvem og når:

2.2 Foreligger det dokumentasjon på arbeidene?

Nei Ja Kommentar

2.3 Dersom arbeidet er søknadspliktig (f.eks. bruksendring fra bod til bad, brudd på brannskille), er arbeidet byggemeldt?

Nei Ja Kommentar

3. Kjenner du til om det er/har vært feil på vann/avløp, herunder rørbrudd, tilbakeslag, tett sluk eller lignende?

Nei Ja Kommentar

4. Kjenner du til om det er/har vært utført arbeid/kontroll på vann/avløp?

Nei Ja, kun faglært Ja, både av faglært og ufaglært / egeninnsats Ja, kun av ufaglært / egeninnsats

Firmanavn

Ø. Antonsen AS

Redegjør for hva som ble gjort av hvem og når:

Byttet varmtvannsbereider i juni 2020.

5. Kjenner du til om det er/har vært problemer med drenering, fuktinnsig, øvrig fukt eller fuktmerker i underetasje/kjeller?

Nei Ja Kommentar

Lekkasje fra vannrør i andre underetasje sommeren 2020. Dette ble umiddelbart utbedret av rørlegger uten varige skader. Kjenner ikke til at det har vært lekkasjer siden.

6. **Kjenner du til om det er/har vært problemer med ildsted/skorstein/pipe, f. eks dårlig trekk, sprekker, pålegg etter tilsyn, fyringsforbud eller lignende?**
 Nei Ja Kommentaar
7. **Kjenner du til om det er/har vært skjevheter/setningsskader, f. eks. riss/sprekker i mur, skjeve gulv eller lignende?**
 Nei Ja Kommentaar
8. **Kjenner du til om det er/har vært sopp/råteskader i boligen?**
 Nei Ja Kommentaar
9. **Kjenner du til om det er/har vært insekter/skadedyr i boligen som f.eks. rotter, mus, skjeggkre, maur eller lignende?**
 Nei Ja Kommentaar
10. **Kjenner du til om det er/har vært utettheter i terrasse/garasje/tak/fasade?**
 Nei Ja Kommentaar
11. **Kjenner du til om det har vært utført arbeider på terrasse/garasje/tak/fasade?**
 Nei Ja, kun faglært Ja, både av faglært og ufaglært / egeninnsats Ja, kun av ufaglært / egeninnsats
Firmanavn
Redegjør for hva som ble gjort av hvem og når:
12. **Kjenner du til om det er/har vært utført arbeider på el-anlegget eller andre installasjoner (f.eks. oljetank, sentralfyr, ventilasjon)? Hvis nei, gå til punkt 13.**
 Nei Ja, kun faglært Ja, både av faglært og ufaglært / egeninnsats Ja, kun av ufaglært / egeninnsats
Firmanavn
Redegjør for hva som ble gjort av hvem og når:
- 12.1 **Foreligger det samsvarserklæring for hele eller deler av det elektriske anlegget (i henhold til forskrift om lavspenningsanlegg)?**
 Nei Ja Kommentaar
13. **Kjenner du til om det er utført kontroll av el-anlegget og/eller andre installasjoner (f.eks. oljetank, sentralfyr, ventilasjon)?**
 Nei Ja Kommentaar
14. **Har du ladeanlegg/ladeboks for el-bil i dag?**
 Nei Ja Kommentaar
15. **Kjenner du til om ufaglærte har utført arbeider som normalt bør utføres av faglærte personer utover det som er nevnt tidligere (f.eks. på drenering, murerarbeid, tømmerarbeid etc.)?**
 Nei Ja Kommentaar
16. **Kjenner du til om det er nedgravd oljetank på eiendommen? Hvis nei, gå til punkt 17.**
 Nei Ja
- 16.1 **Har kommunen gitt dispensasjon til at den nedgravde oljetanken kan bli liggende, f. eks. ved at den nedgravde oljetanken tømmes, saneres eller fylles igjen med masser?**
 Nei Ja Kommentaar
17. **Kjenner du til forslag til- eller vedtatte reguleringsplaner, andre planer, nabovarsel, eller offentlige vedtak som kan medføre endringer i bruken av eiendommen eller eiendommens omgivelser?**
 Nei Ja Kommentaar
18. **Kjenner du til om det foreligger påbud/heftelser/krav/manglende tillatelser vedrørende eiendommen?**
 Nei Ja Kommentaar
19. **Selges eiendommen med utleiedel, leilighet eller hybel eller lignende? Hvis nei, gå til punkt 20.**
 Nei Ja
- 19.1 **Hvis ja, er rommene som benyttes til ovennevnte godkjent til beboelse (rom til varig opphold) av bygningsmyndighetene?**
 Nei Ja Kommentaar

20. Kjenner du til om det er innredet/bruksendret/bygget ut kjeller eller loft eller andre deler av boligen? Hvis nei, gå til punkt 21.

Nei Ja Kommentar

20.1 Er innredningen/utbyggingen godkjent hos bygningsmyndighetene?

Nei Ja Kommentar

21. Kjenner du til manglende brukstillatelse eller ferdigattest?

Nei Ja Kommentar

22. Kjenner du til om det er foretatt radonmåling?

Nei Ja Kommentar Leiligheter fra og med tredje etasje over bakken trenger vanligvis ikke å måles.

23. Kjenner du til om det foreligger skaderapporter, tidligere tilstandsvurderinger/rapporter eller målinger?

Nei Ja Kommentar

24. Kjenner du til andre forhold av betydning som kan være relevant for kjøper å vite om (f.eks. tinglyste forhold, private avtaler, nabovarsel, rasfare)?

Nei Ja Kommentar

SPØRSMÅL FOR BOLIGER I

SAMEIER/BORETTSLAG/BOLIGAKSJESELSKAP:

25. Kjenner du til om sameie/laget/selskapet er involvert i tvister av noe slag?

Nei Ja Kommentar

26. Kjenner du til vedtak/forslag til vedtak om forhold vedrørende eiendommen som kan medføre økte felleskostnader/økt felles gjeld?

Nei Ja Kommentar

27. Kjenner du til om det er/har vært sopp/råteskader/insekter/skadedyr i sameiet/laget/selskapet som f.eks. rotter, mus, maur eller lignende?

Nei Ja Kommentar

28. Kjenner du til om det er/har vært skjeggkre i sameiet/laget/selskapet (i fellesareal eller i andre boliger)?

Nei Ja Kommentar Våren 2021 var det observert skjeggkje i en annen etasje i blokken. I sameiets regi fikk alle seksjoner utdelt limfeller med åte fra Anticimex. Kartleggingen tilsa at det ikke var grunn til å gjøre felles tiltak i sameiet. Vi har ikke observert skjeggkre i vår seksjon.

TILLEGSKOMMENTAR

Jeg bekrefter at opplysninger er gitt etter beste skjønn. Jeg er kjent med at dersom jeg har gitt ufullstendige, uriktige eller misvisende opplysninger om eiendommen, vil selskapet kunne søke hel eller delvis regress for sine utbetalinger eller redusere sitt ansvar helt eller delvis, jfr. Vilkår for boligselgerforsikring punkt 9.1 og forsikringsavtaleloven kapittel 4.

Jeg er orientert om at mitt mulige ansvar som selger etter avhendingsloven, eventuelt etter kjøpsloven (aksjeboliger), og om Anticimex Forsikrings boligselgerforsikringstilbud. Jeg er klar over at avtale om tegning av forsikring er bindende fra signering av egenerklæringsskjema. Premietilbudet som er gitt av megler er bindende for Anticimex Forsikring i 6 måneder fra oppdragsinngåelse med megler. Etter dette vil premien og forsikringsvilkårene kunne justeres. Fra 15.12.2024 vil prisene for boligselgerforsikring bli justert opp i henhold til nye premietabeller. Oppdrag inngått eller fornyet før 15.12.2024 vil også få nye priser når disse oppdragene er eldre enn 6 måneder regnet fra oppdragsinngåelsen eller siste fornyelse. Det forutsettes at denne premiejusteringen aksepteres for at boligselgerforsikringen skal være gyldig.

Når premietilbudet ikke lenger er bindende for forsikringsselskapet, må egenerklæringsskjemaet signeres på nytt og eventuelle endringer påføres. Det vil da være forsikringspremien og forsikringsvilkårene på ny signeringsdato som legges til grunn.

Det kan ikke tegnes boligselgerforsikring ved salg av boligeiendom i følgende tilfeller:

- mellom ektefeller eller slektninger i rett oppstigende eller nedstigende linje, søsken, eller
- mellom personer som bor eller har bodd på boligeiendommen og/eller
- når salget skjer som ledd i sikredes næringsvirksomhet/er en næringseiendom
- etter at boligeiendommen er lagt ut for salg.
- Dersom det ikke foreligger risikovurdering (tilstandsrapport) for boligeiendommen som tilfredsstillere kravene i forskrift til avhendingslova FOR-2021-06-08-1850

Forsikringselskapet kan ved skriftlig samtykke likevel akseptere tegning av forsikring også i ovennevnte tilfeller. Dersom selskapet ikke har gitt skriftlig samtykke, kan erstatningen bortfalle.

Ved oppgjørsoppdrag trer forsikringen i kraft når kontrakten er signert av begge parter, begrenset til siste 12 måneder før overtakelse.

For øvrig oppfordrer selger potensielle kjøpere til å undersøke eiendommen grundig, jf. avhendingsloven § 3-10 og kjøpslovens § 20 (aksjeboliger).

Ved signering av nærværende skjema aksepteres at Buysure AS, Visma Real Estate AS og Signicat AS ikke har ansvar for transaksjonen som tjenesten benyttes til, og ikke kan holdes ansvarlig for eventuelt tap av noen art som følge av brukerfeil, eventuelle feil ved Signicat AS og Visma Real Estate AS sine tjenester eller tredjepartsløsninger, herunder BankID.

Forsikringsvilkårene leser du i sin helhet på: https://buysure.no/Anticimex/vilkaar	Les mer om boligselgerforsikringen og se prislister her: buysure.no/boligselgerforsikring
---	---

<input checked="" type="checkbox"/>	Jeg ønsker å tegne boligselgerforsikring, og bekrefter å ha mottatt og lest forsikringsvilkårene og informasjonsbrosjyre til selger i forbindelse med tegning av boligselgerforsikring. Forsikringen trer i kraft på det tidspunkt det foreligger en budaksept mellom partene, begrenset til tolv måneder før overtakelse. Ved oppgjørsoppdrag trer forsikringen i kraft når kontrakten er signert av begge parter, begrenset til siste 12 måneder før overtakelse. Jeg bekrefter med dette at eiendommen ikke er en næringseiendom, at den ikke selges som ledd i næringsvirksomhet eller mellom ektefeller eller slektninger i rett oppstigende eller nedstigende linje, søsken, eller mellom personer som bor eller har bodd på boligeiendommen. Dersom forsikringen er tegnet i strid med ovenstående (se også forsikringsvilkårene punkt 9) kan Anticimex Forsikring søke hel eller delvis regress for sine utbetalinger og/eller redusere sitt ansvar helt eller delvis. Jeg er innforstått med at eiendomsmegleren ikke har fullmakt til å gjøre unntak fra ovennevnte begrensninger. 11 % av forsikringspremien er honorar til Buysure AS. For boligselgerforsikring med Anticimex risikovurderingsrapport, er også kr. 1250,- av total forsikringspremie honorar til Buysure. Honoraret inngår i den totale premien du betaler inklusive evt. adm. gebyr og kostnadsdekning til eiendomsmegler.
-------------------------------------	--

<input type="checkbox"/>	Jeg ønsker ikke å tegne boligselgerforsikring, men megler har tilbudt meg å tegne slik forsikring.
--------------------------	--

<input type="checkbox"/>	Jeg kan ikke tegne boligselgerforsikring iht. vilkår
--------------------------	--

<input checked="" type="checkbox"/>	Jeg samtykker til bruk av elektronisk kommunikasjon med forsikringselskapet og/eller deres representanter.
-------------------------------------	--

<input type="checkbox"/>	Jeg samtykker ikke til bruk av elektronisk kommunikasjon med forsikringselskapet og/eller deres representanter.
--------------------------	---

Ordensregler for bruk av terrasser i sameiet S207

- Ved benyttelse av fellesarealer, i dette tilfellet terrassene, skal alle ta hensyn til andre beboere. Dvs. alle må ha et moderat støynivå og huske på å rydde etter seg.
- Byggets terrasser skal ikke brukes etter kl 2300.
- Dersom større grupper skal benytte terrassene skal dette varsles med oppslag på oppslagstavlen senest et døgn i forveien.
- Dersom en benytter sameiets griller, skal disse gjøres rene etter bruk.
- Alle brukere av terrassene har et ansvar for at disse holdes ryddige.
- Boss, sigarettstumper og snusposer skal ikke kastes fra altanen, og heller ikke ned på altanene fra leilighetene over.

Styret, S207
August 2007

Innkalling til
Årsmøte
Ss Strandgaten 207



Innkalling til ordinært årsmøte 2024 for Ss Strandgaten 207

Sameierne i Ss Strandgaten 207 innkalles herved til ordinært årsmøte tirsdag 04.06.2024 kl 18:00. Sameiermøtet vil bli holdt i Takterasse i Strangaten 207. Viss det blir regn kjem vi tilbake med alt. sted. .

Dagsorden

1 Konstituering

- 1.1 Status fremmøtte
- 1.2 Godkjenning av innkalling og dagsorden
- 1.3 Valg av møteleder
- 1.4 Valg av referent
- 1.5 Valg av protokollvitne
- 1.6 Valg av tellekorps

2 Årsberetning 2023

3 Godkjenning av årsregnskap for året 2023/Revisjonsberetning

4 Fastsetting av godtgjørelse til styret

5 Valg

- 5.1 Valg av styreleder
- 5.2 Valg av styremedlemmer
- 5.3 Valg av varamedlemmer
- 5.4 Styrets sammensetning etter valget
- 5.5 Valg av valgkomité

6 Saker som er kommet styret i hende innen fristen eller som styret ønsker behandlet

Årsmøtet kan ikke treffe beslutning i andre saker enn dem som er bestemt angitt i innkallingen. Hver seksjon gir en stemme (se dog vedtektene). Sameier kan representeres ved fullmakt.

27.05.2024
Styret

Vedlegg: Årsberetning, årsregnskap, revisjonsberetning og fullmaktsskjema.

2. Årsberetning 2023

Årsberetning for 2023 skal legges frem dersom styret ønsker det, eller dersom vedtektene krever det. Årsberetningen tas til etterretning.

Forslag til vedtak: Årsberetningen ble tatt til etterretning.

3. Godkjenning av årsregnskap for året 2023/Revisjonsberetning

Årsregnskap for 2023 og revisjonsberetning er vedlagt innkallingen.

Forslag til vedtak: Årsregnskapet ble godkjent. Revisors beretning ble tatt til etterretning.

4. Fastsetting av godtgjørelse til styret

Styrehonoraret fastsettes for foregående periode, som et samlet beløp til fordeling blant styrets medlemmer.

5. Valg

5.1 Valg av styreleder

Styreleder velges ved særskilt valg, normalt for to år om gangen.

5.2 Valg av styremedlemmer

Styremedlemmer velges normalt for to år om gangen.

5.3 Valg av varamedlemmer

Varamedlemmer velges årlig.

5.5 Valg av valgkomité

6. Saker som er kommet styret i hende innen fristen eller som styret ønsker behandlet

- **Anne Mørkved, 701:** Eier en leilighet med balkong.

Rekkverket er full i rust.

Nå er jo balkonger en del av fasaden og dermed sameiets ansvar. I hvertfall på utsiden m.t.p konstruksjon o.l

Hva kan man /kan man ikke gjøre selv ?

Kan evn. flikke/ male på innsiden men kan jeg skrubbe rust ?

Da vil det jo garantert berøre/ falle ned der jeg ikke får ryddet...og maling er også risikabelt da det er fare for at det også havner hos nabo(er)

Hva tenker styret ?

Melder med dette dette inn som en sak for årsmøtet da det er ok å vite hvordan man skal forholde seg til saken.

- **Thomas Herdlevær, 307:** Styret undersøker mulighet for å skaffe en rimeligere internett/tv avtale mot binding, og at Styret får fullmakt til å inngå ny avtale for internett/tv med formål om å redusere kost og opprettholde fellesavtale.

Jeg mistenker at bindingstid er ute og Telenor har skrudd prisen i taket. De gjorde ihvertfall det sist gang.

Årsberetning 2023 for Ss Strandgaten 207

Virksomhetens art og lokalisering

Sameiet består av 41 seksjoner, hvorav 41 boligseksjoner og ingen næringsseksjoner av eiendommen Gnr. 165 og Bnr. 77, adresse i Bergen kommune.

Formålet med sameiet er å ivareta driften av sameiet, administrere bruk og vedlikehold av fellesanlegg og fellesareal, samt ivareta alle andre saker av felles interesse.

Styrets arbeid

Styret har avholdt 2 møter i 2023.

Styrets viktigste arbeidsoppgaver i beretningsperioden har vært organisering av:

Orden på økonomien i sameiet, nedbetalt underskudd.

I året som kommer mener styret det vil være riktig å konsentrere seg om:

- HMS-prosess, revitalisert HMS prosessen

Vedlikehold og påkostninger

Styret har i løpet av året utført følgende vedlikeholdsoppgaver:

Følgende vedlikeholdsoppgaver gjenstår/planlegges utført:

- Arbeid med dørklokke

Det er i løpet av året utført 30 timer dugnadsarbeid. De viktigste arbeidsoppgavene som er utført på dugnad er:

Sameiets bygningsmasse og eiendommer framstår i dag slik:

Det meste er i god stand.

Forretningsførsel, revisjon, forsikring

Sameiets forretningsfører er Vestbo BBL

Sameiets revisor er Ernst & Young AS

Sameiets forsikringsselskap er If Skadeforsikring.

Sameiets har tegnet følgende forsikringer: Fullverdforsikring på eiendomsmassen.

Sameiets egenandel ved skade er kr 10 000,-.

Ved skader forårsaket av eier, må eier selv dekke egenandel. Innbo og løsøre må forsikres av den enkelte.

Det er siste år registrert (antall) skadesaker.

Disse skyldes i hovedsak:

Henvendelser i tilknytning til skadesaker rettes til Vestbo

Styresammensetning/ andre tillitsvalgte

Styret har siden ordinært årsmøte bestått av:

Styreleder, Andreas Haugland

Styremedlem, Ronny Hosøy Røst

Styremedlem, Frida Norland

Styremedlem, Torbjørn Angeltveit

Styremedlem, Maren Schmidt-Eielsen

Varamedlem, Niklas Sangolt Søvik

Andre tillitsvalgte i perioden: F eks. valgkomité, dugnadsleder etc.

Av styrets medlemmer er følgende på valg:

Styremedlem

Styremedlem

Varamedlem

Årsmeldingen er godkjent av styret 28.05.2024

	Note	Regnskap 2023	Regnskap 2022	Budsjett 2023	Budsjett 2024
INNEKTER:					
Innkrevde felleskostnader		1 118 520	1 091 340	1 118 632	1 230 540
Andre inntekter	3	1 355 691	1 318 044	1 320 640	1 518 116
SUM INNEKTER		2 474 211	2 409 384	2 439 272	2 748 656
KOSTNADER:					
Styrehonorar	4	55 000	55 000	60 000	60 000
Arbeidsg.avg., personalkostn.	4	7 755	7 755	8 460	8 460
Forretningsførsel		87 906	84 216	87 909	92 507
Andre honorarer		0	0	0	5 125
Revisjon		8 400	7 900	8 400	8 900
Forsikringspremier		240 119	230 978	254 100	254 100
Energikostnader		90 052	45 913	50 600	60 000
Andre driftskostnader	5	420 075	417 742	451 500	501 000
Vedlikehold	6	235 906	771 128	520 000	570 000
SUM KOSTNADER		1 145 212	1 620 633	1 440 969	1 560 092
DRIFTSRESULTAT		1 328 999	788 751	998 303	1 188 564
FINANSINNT OG KOSTNADER					
Finansinntekter		21 886	4 020	0	0
Finanskostnader		53 919	60 477	40 000	10 000
NETTO FINANSPOSTER		-32 033	-56 456	-40 000	-10 000
ÅRSRESULTAT	1, 2	1 296 966	732 295	958 303	1 178 564
Overføringer og disponeringer		1 296 966	732 295	0	0

	Note	Regnskap 2023	Regnskap 2022
EIENDELER			
Anleggsmidler			
Varige driftsmidler:			
OMLØPSMIDLER			
Fordringer:			
Kundefordringer		1 373	854
Restanser felleskostnader		154 850	180 908
Vestbo i mellomregning		201 383	8 151
Andre fordringer		193 286	179 552
Bankinnskudd og kontanter:			
Sum omløpsmidler		550 892	369 464
SUM EIENDELER		550 892	369 464

	Note	Regnskap 2023	Regnskap 2022
<u>EGENKAPITAL OG GJELD</u>			
OPPTJENT EGENKAPITAL:			
Annen egenkapital	2	343 034	-953 932
Sum opptjent egenkapital		343 034	-953 932
Sum egenkapital	2	343 034	-953 932
<u>GJELD</u>			
Langsiktig gjeld:			
Kortsiktig gjeld:			
Leverandørgjeld		50 333	55 833
Kortsiktig gjeld/byggelån		0	1 119 593
Annen kortsiktig gjeld		157 526	147 971
Sum kortsiktig gjeld		207 858	1 323 396
Sum gjeld:		207 858	1 323 396
SUM EGENKAPITAL OG GJELD		550 892	369 464

VESTBO BBL Autorisert regnskapsførerselskap

Tone Lilletvedt

Regnskapssjef/Statsautorisert regnskapsfører

Sted: _____, dato: _____

Andreas Haugland
Styreleder

Ronny Hosøy Røst
Styremedlem

Maren Schmidt-Eielsen
Styremedlem

Frida Norland
Styremedlem

Torbjørn Angeltveit
Styremedlem

Note 0 - Regnskapsprinsipper

Årsregnskapet er satt opp i samsvar med regnskapslovens bestemmelser og god regnskapsskikk for små foretak.

Klassifisering og vurdering av balanseposter

Eiendeler bestemt i varig eie eller bruk, er klassifisert som anleggsmidler. Andre eiendeler er klassifisert som omløpsmidler. Klassifisering av kortsiktig og langsiktig gjeld er basert på nedbetalingstid. Omløpsmidler og kortsiktig gjeld omfatter poster som forfaller til betaling innen ett år. Øvrige poster er klassifisert som anleggsmiddel/langsiktig gjeld. Omløpsmidler vurderes til laveste av anskaffelseskost og virkelig verdi. Kortsiktig gjeld balanseføres til nominelt beløp på etableringstidspunktet. Anleggsmidler vurderes til anskaffelseskost, men nedskrives til virkelig verdi dersom verdifallet ikke forventes å være forbigående. Langsiktig gjeld balanseføres til nominelt beløp på etableringstidspunktet. I regnskapet er der valgt utvidet klassifisering i oppstillingsplanen for balansen.

Skatt

Selskapet er et boligselskap som ikke er et eget skattesubjekt. Det regnskapsføres derfor ikke skattekostnad i regnskapet.

Varige driftsmidler

Varige driftsmidler balanseføres og avskrives over driftsmidlets levetid dersom de har levetid over 3 år og har en kostpris som overstiger kr 15.000

Fordringer

Kundefordringer og andre fordringer er oppført i balansen til pålydende etter fradrag for avsetning til forventet tap. Avsetning til tap gjøres på grunnlag av individuelle vurderinger av de enkelte fordringene.

Inntekter

Innkrevde felleskostnader føres som inntekt i regnskapet etter hvert som de opptjenes

Note 1 - Disponible midler

	Regnskap 31.12.23	Regnskap 2022
A. Disponible midler pr. 01.01.	-953 932	-27 058
B. Endring disponible midler		
Årsresultat (se resultatregnskap)	1 296 966	732 295
Endring langsiktig gjeld (avdrag/opptak)	0	-1 659 168
B. Årets endring i disponible midler	1 296 966	-926 874
C. Disponible midler	343 034	-953 932
Spesifikasjon av disponible midler:		
Mellomregning Vestbo/Vestbo Finans	201 383	8 151
Kortsiktige fordringer	349 510	361 314
Omløpsmidler	550 892	369 464
Kortsiktig gjeld	-207 858	-1 323 396
Omløpsmidler - kortsiktig gjeld = Disp.midler	343 034	-953 932

Note 2 - Egenkapital

	01.01.2023	Årets resultat	31.12.2023
Endring av egenkapital i år			
Annen egenkapital	-953 932	1 296 966	343 034
Sum egenkapital 31.12.	-953 932	1 296 966	343 034

Note 3 - Andre inntekter

	Regnskap 2023	Regnskap 2022
3816 Kabel-TV / Digital-TV / Internett	215 280	215 280
3820 Innkreving strøm	2 796	2 796
3840 Andre inntekter i sameie	106 524	103 920
3850 Innbetaling til Vedlikeholdsfond	1 020 880	996 048
3885 Diverse inntekter fri	10 211	0
Sum	1 355 691	1 318 044

Konto 3840 - Sameieavgift næring 2 seksjoner
Konto 3885 - Viderefakturert

Note 4 - Lønn/pensjonkostnader/Styrehonorar

	Regnskap 2023	Regnskap 2022
5310 Styrehonorar	55 000	55 000
5400 Arbeidsgiveravgift	7 755	7 755
Sum	62 755	62 755

Selskapet har ikke hatt noen ansatte i regnskapsåret.

Note 5 - Andre Driftskostnader

	Regnskap 2023	Regnskap 2022
6551 Nøkler, låser o.l	1 508	2 270
6610 Leie vaktmester	165 692	153 120
6617 Alarmer og brannvern	0	22 348
6625 Skadedyrkontroll - bekjempelse	0	6 000
6950 Kabel-TV / Digital-TV / Internett	252 875	234 004
Sum	420 075	417 742

Note 6 - Vedlikehold

	Regnskap 2023	Regnskap 2022
6601 Vedlikehold	0	5 255
6602 Vedlikehold VVS	3 398	25 791
6604 Vedlikehold utvendige anlegg	17 179	19 979
6611 Heiser - vedlikehold/serv.avtaler	56 432	74 931
6641 Malerarbeid	33 844	0
6644 Blikkenslager/taktekker	0	623 295
6645 Vedlikehold vinduer/dører	114 028	0
6690 Vedlikehold og diverse	11 026	21 878
Sum	235 906	771 128

Resultat og balanse med noter for Ss Strandgaten 207.

Dokumentet er signert elektronisk av:

For Ss Strandgaten 207

Styreleder	Andreas Haugland (sign.)	10.05.2024
Styremedlem	Ronny Hosøy Røst (sign.)	30.04.2024
Styremedlem	Frida Norland (sign.)	30.04.2024
Styremedlem	Torbjørn Angeltveit (sign.)	10.05.2024
Styremedlem	Maren Schmidt-Eielsen (sign.)	10.05.2024

For Vestbo BBL

	Tone Lilletvedt (sign.)	13.05.2024
--	-------------------------	------------

UAVHENGIG REVISORS BERETNING

Til årsmøtet i Seksjonssameiet Strandgaten 207

Konklusjon

Vi har revidert årsregnskapet for Seksjonssameiet Strandgaten 207 som består av balanse per 31. desember 2023, resultatregnskap og oppstilling over endring av disponible midler for regnskapsåret avsluttet per denne datoen og noter til årsregnskapet, herunder et sammendrag av viktige regnskapsprinsipper.

Etter vår mening oppfyller årsregnskapet gjeldende lovkrav og gir et rettviseende bilde av sameiets finansielle stilling per 31. desember 2023 og av dets resultater for regnskapsåret avsluttet per denne datoen i samsvar med regnskapslovens regler og god regnskapsskikk i Norge.

Grunnlag for konklusjon

Vi har gjennomført revisjonen i samsvar med International Standards on Auditing (ISA-ene). Våre oppgaver og plikter i henhold til disse standardene er beskrevet nedenfor under *Revisors oppgaver og plikter ved revisjonen av årsregnskapet*. Vi er uavhengige av sameiet i samsvar med kravene i relevante lover og forskrifter i Norge og *International Code of Ethics for Professional Accountants* (inkludert internasjonale uavhengighetsstandarder) utstedt av International Ethics Standards Board for Accountants (IESBA-reglene), og vi har overholdt våre øvrige etiske forpliktelser i samsvar med disse kravene. Innhentet revisjonsbevis er etter vår vurdering tilstrekkelig og hensiktsmessig som grunnlag for vår konklusjon.

Andre forhold

Budsjettallene som fremkommer i årsregnskapet, er ikke revidert.

Ledelsens ansvar for årsregnskapet

Ledelsen (styret og forretningsfører) er ansvarlig for å utarbeide årsregnskapet og for at det gir et rettviseende bilde i samsvar med regnskapslovens regler og god regnskapsskikk i Norge. Ledelsen er også ansvarlig for slik intern kontroll som den finner nødvendig for å kunne utarbeide et årsregnskap som ikke inneholder vesentlig feilinformasjon, verken som følge av misligheter eller feil.

Ved utarbeidelsen av årsregnskapet må ledelsen ta standpunkt til sameiets evne til fortsatt drift og opplyse om forhold av betydning for fortsatt drift. Forutsetningen om fortsatt drift skal legges til grunn for årsregnskapet med mindre ledelsen enten har til hensikt å avvike sameiet eller virksomheten, eller ikke har noe annet realistisk alternativ.

Revisors oppgaver og plikter ved revisjonen av årsregnskapet

Vårt mål er å oppnå betryggende sikkerhet for at årsregnskapet som helhet ikke inneholder vesentlig feilinformasjon, verken som følge av misligheter eller feil, og å avgi en revisjonsberetning som inneholder vår konklusjon. Betryggende sikkerhet er en høy grad av sikkerhet, men ingen garanti for at en revisjon utført i samsvar med ISA-ene, alltid vil avdekke vesentlig feilinformasjon. Feilinformasjon kan skyldes misligheter eller feil og er å anse som vesentlig dersom den enkeltvis eller samlet med rimelighet kan forventes å påvirke de økonomiske beslutningene som brukerne foretar på grunnlag av årsregnskapet.

Som del av en revisjon i samsvar med ISA-ene, utøver vi profesjonelt skjønn og utviser profesjonell skepsis gjennom hele revisjonen. I tillegg:

- identifiserer og vurderer vi risikoen for vesentlig feilinformasjon i årsregnskapet, enten det skyldes misligheter eller feil. Vi utformer og gjennomfører revisjonshandlinger for å håndtere slike risikoer, og innhenter revisjonsbevis som er tilstrekkelig og hensiktsmessig som grunnlag for vår konklusjon. Risikoen for at vesentlig feilinformasjon som følge av misligheter ikke blir avdekket, er høyere enn for feilinformasjon som skyldes feil, siden misligheter kan innebære samarbeid, forfalskning, bevisste utelatelser, uriktige fremstillinger eller overstyring av intern kontroll.
- opparbeider vi oss en forståelse av den interne kontrollen som er relevant for revisjonen, for å utforme revisjonshandlinger som er hensiktsmessige etter omstendighetene, men ikke for å gi uttrykk for en mening om effektiviteten av sameiets interne kontroll.
- evaluerer vi om de anvendte regnskapsprinsippene er hensiktsmessige og om regnskapsestimatene og tilhørende noteopplysninger utarbeidet av ledelsen er rimelige.
- konkluderer vi på om ledelsens bruk av fortsatt drift-forutsetningen er hensiktsmessig, og, basert på innhentede revisjonsbevis, hvorvidt det foreligger vesentlig usikkerhet knyttet til hendelser eller forhold som kan skape betydelig tvil om sameiets evne til fortsatt drift. Dersom vi konkluderer med at det eksisterer vesentlig usikkerhet, kreves det at vi i revisjonsberetningen henleder oppmerksomheten på tilleggsopplysningene i årsregnskapet, eller, dersom slike tilleggsopplysninger ikke er tilstrekkelige, at vi modifiserer vår konklusjon. Våre konklusjoner er basert på revisjonsbevis innhentet frem til datoen for revisjonsberetningen. Etterfølgende hendelser eller forhold kan imidlertid medføre at sameiet ikke kan fortsette driften.
- evaluerer vi den samlede presentasjonen, strukturen og innholdet i årsregnskapet, inkludert tilleggsopplysningene, og hvorvidt årsregnskapet gir uttrykk for de underliggende transaksjonene og hendelsene på en måte som gir et rettviseende bilde.

Vi kommuniserer med styret blant annet om det planlagte omfanget av og tidspunktet for revisjonsarbeidet og eventuelle vesentlige funn i revisjonen, herunder vesentlige svakheter i den interne kontrollen som vi avdekker gjennom revisjonen.

Bergen, 21. mai 2024
ERNST & YOUNG AS

Revisjonsberetningen er signert elektronisk

Truls Nesslin
statsautorisert revisor

PENNEO

Signaturene i dette dokumentet er juridisk bindende. Dokument signert med "Penneo™ - sikker digital signatur". De signerende parter sin identitet er registrert, og er listet nedenfor.

"Med min signatur bekrefter jeg alle datoer og innholdet i dette dokument."

Nesslin, Truls

Statsautorisert revisor

På vegne av: Ernst & Young AS

Serienummer: no_bankid:9578-5993-4-2263660

IP: 147.161.xxx.xxx

2024-05-21 14:12:30 UTC



Dokumentet er signert digitalt, med **Penneo.com**. Alle digitale signatur-data i dokumentet er sikret og validert av den datamaskin-utregnede hash-verdien av det opprinnelige dokument. Dokumentet er låst og tids-stemplet med et sertifikat fra en betrodd tredjepart. All kryptografisk bevis er integrert i denne PDF, for fremtidig validering (hvis nødvendig).

Hvordan bekrefter at dette dokumentet er originalen?

Dokumentet er beskyttet av ett Adobe CDS sertifikat. Når du åpner dokumentet i

Adobe Reader, skal du kunne se at dokumentet er sertifisert av **Penneo e-signature service** <penneo@penneo.com>. Dette garanterer at innholdet i dokumentet ikke har blitt endret.

Det er lett å kontrollere de kryptografiske beviser som er lokalisert inne i dokumentet, med Penneo validator - <https://penneo.com/validator>

Fullmakt

Seksjonseier _____ (navn)

_____ (adresse),

leilighet nr: _____

gir herved _____ (navn)

fullmakt til å møte og avgi stemme for meg på årsmøte i

_____ Sameie.

Fullmakten gjelder årsmøtet den _____.

Fullmaktsgiver kan når som helst trekke fullmakten tilbake.
Annen fullmakt datert i ettertid går foran denne fullmakten.

Fullmakten er personlig og kan ikke overdras.

Sted _____ Dato _____

signatur



Mer informasjon finner du på
Min side, www.vestbo.no

Referat fra ordinært årsmøte 2024 for Ss Strandgaten 207

Tirsdag 4. juni 2024 kl. 18.00

1 Konstituering

1.1 Status fremmøtte

Maren Schmidt (402)
Marianne Rinde (404)
Anne Mørkved (701)
Andreas Haugland (703)
Ronny Røst (503)
Torbjørn Angeltveit (209)
Thomas Herdlevær (307)
Niklas Sangolt Søvik (301)
Chu Zhang (202)
Frida Norland (803)

1.2 Godkjenning av innkalling og dagsorden

Innkalling og dagsorden enstemmig godkjent

1.2 Valg av møteleder

Andreas Haugland enstemmig valgt til møteleder

1.3 Valg av referent

Frida Norland enstemmig valgt til referent

1.4 Valg av protokollvitne

Frida Norland enstemmig valgt til protokollvitne

1.6 Valg av tellekorps

Ikke aktuelt, ingen votering

2 Årsberetning 2023

Årsberetning 2023 enstemmig tatt til etterretning/godkjent

3 Godkjenning av årsregnskap for året 2023/Revisjonsberetning

Årsregnskap 2023 enstemmig godkjent. Revisjonsberetning tatt til etterretning

4 Fastsetting av godtgjørelse til styret

Følgende godtgjørelse til styret enstemmig fastsatt:
Styreleder kr 15 000
Styremedlemmer kr 10 000 (totalt kr 40 000)
Varamedlem kr 5 000 (forutsetter aktivt styrearbeid)

5 Valg

5.2 Valg av styremedlemmer

Ronny Røst og Thomas Herdlevær enstemmig valgt som nye styremedlemmer for 2 år

5.3 Valg av varamedlemmer

Niklas Sangolt Søyvik enstemmig valgt som varamedlem for 2 år

5.5 Valg av valgkomité

Ikke aktuelt, ingen votering

6 Saker som er kommet styret i hende innen fristen eller som styret ønsker behandlet

Enstemmig vedtatt at styret undersøker mulighet for å skaffe en rimeligere internett/tv avtale mot binding, og at styret får fullmakt til å inngå ny avtale for internett/tv med formål om å redusere kost og opprettholde fellesavtale.

Bergen 27. juni 2024



Andreas Haugland



Frida Norland

Vedtekter for Seksjonssameiet Strandgaten 207

VEDTATT I SAMEIERMØTE DEN 25. SEPTEMBER 2006

Sist endret 07.06.2022

S207

§ 1

NAVN OG FORMÅL

Eierseksjonssameiet ("**Sameiet**") består av 39 boligseksjoner og 2 næringsseksjoner i henhold til seksjonsbegjæring for gnr. 165, bnr. 77 i Bergen kommune.

Navnet på Sameiet er Seksjonssameiet Strandgaten 207.

Sameiet har til formål å ivareta sameiernes felles interesser og administrasjon av eiendommen med fellesanlegg av enhver art.

§ 2

ORGANISERING AV SAMEIET OG RÅDERETT

Seksjonene kan ikke skilles fra deltakerinteressen i Sameiet. Hver sameier har hjemmel til sin seksjon, med rett til bruk av den leilighet som er knyttet til bruksenheten samt én bod etter sameiets anvisning.

Hver sameier plikter å overholde bestemmelsene i disse vedtektene, samt generelle ordensregler fastsatt av sameiermøtet. Sameierne har ikke forkjøps- eller innløsningsrett.

Sameiet har ikke oppløsningsrett.

Bruksenheten og fellesarealene kan bare benyttes i samsvar med formålet, og må ikke nyttes slik at det er til unødig eller urimelig ulempe for brukerne av de øvrige seksjonene.

Næringslokalene kan ikke benyttes til virksomhet som medfører forurensning for beboerne, slik som støy (eks. nattklubb, diskotek el. l), industriproduksjon eller annen virksomhet som er til sjenanse for beboerne.

Utleie av næringsseksjonene kan kun nektes dersom det foreligger saklig grunn til det.

Fellessanlegg må ikke benyttes slik at andre brukere unødig eller urimelig hindres den bruk av anleggene som er avtalt eller forutsatt.

Både utvendige og innvendige bygningsmessige forandringer eller installasjoner skal meldes til styret.

Ledninger, rør og lignende nødvendige installasjoner kan føres gjennom bruksenheten hvis det ikke er til vesentlig ulempe for sameieren. Sameieren skal gi adgang til bruksenheten for nødvendig ettersyn og vedlikehold av installasjoner.

Det er ikke tillatt å endre låssylindere på seksjonenes ytterdører da alle seksjoner skal være tilknyttet felles låssystem. Ved defekt lås eller tap av nøkler kontaktes styret for rekvisisjon.

§ 3

FELLESUTGIFTER

Fellesutgifter er utgifter ved eiendommen som ikke er knyttet til den enkelte bruksenhet.

Fellesutgiftene skal fordeles mellom sameierne etter størrelsen på sameiebrøken, med mindre annet gyldig vedtas med tilstrekkelig flertall.

Dette gjelder kun bruksareal, og ikke tilleggsareal (eks. lager i kjeller, private balkonger og lignende).

Dette gjelder både for nærings- og boligseksjoner.

Det er dessuten avtalt en særlig brøk for næringsseksjonene (se under).

De øvrige sameierne har legalpant i seksjonen for krav mot sameiere i tråd med sameieforholdet. Pantekravet for hver bruksenhet kan ikke overstige det til enhver tid gjeldende Folketrygdens grunnbeløp (**1G**) på det tidspunktet da tvangsdekning besluttet gjennomført. Ved forsinket betaling av felleskostnader påløper lovens forsinkelsesrente.

Næringslokaler

Lokalene på gateplan berører i liten grad boligseksjonene i sameiet og har ingen disposisjonsrett til fellesarealer som beboerne benytter, for eksempel takterrasser og felles gangarealer i etasjene oppover i bygget. Kostnader tilknyttet disse arealene dreier seg om vask av ganger, heisservice, administrasjon gjennom Vestbo, vaktmesterutgifter m.v.

Faktor som legges til grunn for bruksareal for næringsseksjonene settes til 0,5 av boligbrøken for avregning og fakturering av felleskostnader som påløper til sameiet.

§ 4

VEDLIKEHOLD

Innvendig vedlikehold av egen seksjon, samt andre rom som hører under seksjonen, påhviler den enkelte sameier fullt ut for egen regning.

Innvendige vann- og avløpsledninger omfattes av vedlikeholdsplikten til og med forgreningspunktet inn til seksjonen, for elektriske ledninger til og med seksjonens sikringsboks.

Ytre vedlikehold av eiendommen med bygninger, fellesrom, fellesarealer, anlegg og utstyr – herunder trappeoppganger og inngangsdørene til oppgangene er Sameiets ansvar.

§ 5

SAMEIEAVGIFT

Til dekning av fellesutgifter betaler hver sameier forskuddsvis per måned et beløp som svarer til 1/12 av vedkommende sameiers beregnede andel av årets fellesutgifter.

Månedsinnbetalingen kan også dekke avsetning til midler til fremtidig vedlikehold, påkostninger eller andre fellestiltak på eiendommen dersom sameiermøtet har vedtatt slik avsetning.

Inntekter fra utleie av parkering i bakgården er sameiets inntekter. Det er dog avtalt at næringsseksjonene på gateplan har førsterett til å leie disse til markedspris.

Utgifter til kabel-tv fra Telenor betales av den enkelte seksjonshaver i henhold til valgt abonnement.

§ 5A

VEDLIKEHOLDSFOND

Det opprettes et vedlikeholdsfond.

Formålet med fondet er å sette av midler til nødvendig oppgradering og vedlikehold av bygningsmassen i samsvar med vedlikeholdsplanene for sameiet.

Disponering av midlene vedtas av sameiermøtet med alminnelig flertall på bakgrunn av de forslagene som er utarbeidet av styret i tråd med vedlikeholdsplanene for sameiet (BEVAR-avtalen eller tilsvarende).

Innbetaling vedtas av sameiermøtet og fastsettes med utgangspunkt i hver seksjons sameieavgift pr måned beregnet ved sameiebrøk, likevel begrenset til maks 10 x dette beløpet per regnskapsår.

§ 6

REGISTRERING AV SAMEIERE

Erverver og leier av seksjon må meldes til styret for registrering.

§ 7

STYRET

Sameiet skal ha et styre som består av en leder og fire styremedlemmer samt en vara. Styrets leder skal være både eier og beboer i sameiet. Styret velges av sameiermøtet med alminnelig flertall.

Valgperioden er to -2- år.

Styrets leder velges særskilt av sameiermøtet.

§ 8

STYRETS KOMPETANSE

Styret skal sørge for vedlikehold og drift av eiendommen, og ellers sørge for forvaltningen av sameiets anliggender i samsvar med lov, vedtekter og vedtak i sameiermøtet.

Styret har kompetanse til å treffe alle beslutninger som etter eierseksjonsloven og/eller vedtektene ikke er lagt til sameiermøtet.

Avgjørelser som kan fattes av et alminnelig flertall i sameiermøtet, kan også fattes av styret om ikke annet følger av lov eller vedtekter eller sameiermøtets vedtak.

I felles anliggender og ved salg, pantsettelse eller bortfeste, representerer styret sameierne og forplikter dem ved sin underskrift.

Lederen og ett styremedlem i fellesskap forplikter Sameiet og tegner Sameiets navn.

Styret kan utstede prokura med de begrensninger som gjelder etter prokuraloven.

§ 9

OM STYREMØTET

Styreleder skal sørge for at det avholdes styremøter så ofte som det er behov for.

Ett styremedlem eller forretningsfører kan hver for seg kreve at styret sammenkalles.

Styret kan treffe vedtak når mer enn halvparten av medlemmene er til stede. Vedtak treffes med alminnelig flertall.

Ved stemmelikhet utgjør styrelederens stemme utslaget.

De som stemmer for et vedtak må likevel utgjøre mer enn en tredjedel av styremedlemmene.

Styremøtene ledes av styrelederen. Er ikke styrelederen til stede og det ikke er valgt nestleder, skal styret velge en møteleder.

Styret skal føre protokoll over sine forhandlinger. Protokollen skal underskrives av de fremmøtte styremedlemmene.

§ 10

SAMEIERMØTET

Den øverste myndighet i Sameiet utøves av sameiermøtet.

Ordinært sameiermøte holdes hvert år innen utgangen av april måned.

Ekstraordinært sameiermøte skal holdes når styret finner det nødvendig, eller når minst to sameiere som har minst en tiendedel av stemmene krever det, og samtidig oppgir hvilke saker de ønsker behandlet.

Innkalling til sameiermøte skal skje skriftlig til medlemmene med varsel på minst 8 -åtte- virkedager, og høyst 20 -tjue- virkedager.

Ekstraordinært sameiermøte kan, om det er nødvendig, innkalles med kortere frist, men likevel ikke kortere enn 3 -tre - virkedager.

Styret skal på forhånd varsle sameierne om dato for sameiermøtet og om siste frist for innlevering av saker som ønskes behandlet.

Skal et forslag som etter lov om eierseksjoner eller vedtektene skal vedtas med minst to tredjedels flertall kunne behandles, må hovedinnholdet være angitt i innkallingen.

Bli sameiermøte som skal holdes etter loven, vedtekter eller vedtak på sameiermøte ikke innkalt, kan en sameier, et styremedlem eller forretningsfører hver for seg kreve at skifteretten snarest, og for sameiernes felles kostnad, innkaller til sameiermøte.

§ 11

SAKER SOM SKAL BEHANDLES PÅ ORDINÆRT SAMEIERMØTE

På det ordinære sameiermøtet skal følgende saker behandles;

- (a) Konstituering,
- (b) Styrets årsberetning,
- (c) Styrets regnskapsoversikt for foregående kalenderår til eventuell godkjenning,
- (d) Valg av styremedlemmer,
- (e) Andre saker nevnt i innkallingen.

§ 12

MØTELEDELSE OG INNKALLING

Sameiermøtet skal ledes av styrelederen med mindre sameiermøtet velger en annen møteleder som ikke behøver å være sameier.

Med de unntak som følger i medhold av lov eller vedtektene, avgjøres alle saker med alminnelig (simpelt) flertall av de avgitte stemmene.

Ved stemmelikhet foretas loddtrekning.

Det kreves minst to tredjedeler flertall av de avgitte stemmene i sameiermøtet for vedtak om;

- (f) Ombygging, påbygging eller andre endringer av bebyggelsen eller tomten som etter forholdene i sameiet går utover vanlig forvaltning eller vedlikehold, med unntak av at eier av seksjon 41 har rett til å videreføre heis til 9. etasje for egen regning.
- (g) Omgjøring av fellesarealer til nye bruksenheter eller til utvidelse av eksisterende bruksenheter,
- (h) Salg, bortleie eller leie av fast eiendom, herunder seksjon i sameiet som tilhører eller skal tilhøre sameierne i fellesskap,
- (i) Andre rettslige disposisjoner over fast eiendom som går utover vanlig forvaltning,
- (j) Samtykke til endring av formål, bruksenhet til reseksjonering som medfører økning av det samlede stemmetallet,
- (k) Tiltak som har sammenheng med sameiernes bo- eller brukerinteresser og som går ut over vanlig forvaltning og vedlikehold, jf. esl § 30.

Vedtak om salg eller bortfeste av hele eller vesentlige deler av eiendommen, samt vedtak som innebærer vesentlige endringer av sameiets karakter, krever tilslutning fra samtlige sameiere.

§ 13

OM SAMEIERMØTET

Hver seksjon har en stemme.

Sameierne har rett til å avgi stemme ved fullmektig. Fullmektigen skal legge frem skriftlig og datert fullmakt. Fullmakten ansees å gjelde førstkommende sameiermøte, med mindre annet fremgår.

Fullmakten kan når som helst kalles tilbake.

Sameieren har rett til å ta med rådgiver. Rådgiveren har bare rett til å uttale seg dersom sameiermøtet gir tillatelse.

Styreleder og forretningsfører plikter å være tilstede på sameiermøtet, med mindre det er åpenbart unødvendig eller det foreligger gyldig forfall. Revisor og ett ekstra husstandsmedlem fra hver boligseksjon har rett til å uttale seg.

Det skal under møtelederens ansvar føres protokoll over de saker som behandles, og over alle vedtak som treffes av sameiermøtet. Protokollen leses opp ved møtets avslutning og underskrives av møtelederen og minst en av de tilstedeværende sameierne valgt av sameiermøtet.

Protokollen skal holdes tilgjengelig for sameierne.

§ 14

REVISJON OG REGNSKAP

Sameiets revisor velges av sameiermøtet og tjenestegjør inntil ny revisor velges.

Styret skal sørge for ordentlig og tilstrekkelig regnskapsførsel.

Regnskap for foregående kalenderår skal legges fram på ordinært sameiermøte.

Revisoren skal være statsautorisert.

§ 15

FORRETNINGSFØRER

Sameiermøtet kan med vanlig flertall vedta at Sameiet skal ha en forretningsfører.

Det hører inn under styret å ansette forretningsfører og andre funksjonærer, gi instruks til dem, fastsette deres lønn, føre tilsyn med at de oppfyller sine plikter, samt si dem opp eller meddele dem avskjed.

Ansettelse kan bare skje på oppsigelse med en oppsigelsesfrist som ikke må overstige seks måneder.

Med to tredjedels flertall kan sameiermøtet samtykke i at avtale om forretningsførsel gjøres uoppsigelig fra sameiets side for et lengre tidsrom, men ikke mer enn fem år.

§ 16

MISLIGHOLD

Hvis en sameier til tross for gjentatte advarsler i vesentlig grad misligholder sine plikter, kan styret pålegge vedkommende å selge seksjonen, jf. esl. §26.

Advarsel skal gis skriftlig og opplyse om at vesentlig mislighold gir styret rett til å kreve seksjonen solgt.

Pålegget om salg skal gis skriftlig og opplyse om at seksjonen kan kreves solgt ved tvangssalg hvis pålegget ikke er etterkommet innen en frist som ikke skal settes kortere enn seks måneder fra pålegget er mottatt.

§ 17

FRAVIKELSE

Medfører en sameiers oppførsel fare for ødeleggelse eller vesentlig forringelse av eiendommen eller er sameiernes oppførsel til alvorlig plage eller sjenanse for eiendommens øvrige brukere, kan sameiets styre kreve fravikelse av seksjonen etter tvangsfullbyrdelsesloven kapittel 13, jf. esl. § 27.

§ 18

BYGNINGSMESSIGE ARBEIDER

Utskiftning av vinduer og dører, oppsetting av markiser, endring av fasadekledning, endring av utvendige farger og lignende, skal skje etter en samlet plan for bygningen og etter forutgående godkjenning av styret.

Tilbygg / påbygg og andre arbeider som skal meldes til bygningsmyndighetene, må godkjennes av styret før byggemelding kan sendes.

Hvis det søkes om endringer av ikke-uvesentlig betydning for de øvrige sameiere, skal styret forelegge spørsmålet om godkjenning for sameiermøtet til avgjørelse.

§ 19

ENDRINGER I VEDTEKTENE

Endringer i Sameiets vedtekter kan besluttes av sameiermøtet med minst to tredjedeler av de avgitte stemmer.

§ 20

HABILITETSREGLER FOR SAMEIERMØTET OG STYRET

Ingen kan, som sameier eller ved fullmektig delta i noen avstemning på sameiermøtet om rettshandel overfor seg selv eller om eget ansvar.

Heller ikke kan noen delta i avstemming om rettshandel overfor tredjemann eller om tredjemanns ansvar dersom vedkommende har en fremtredende personlig eller økonomisk særinteresse i saken.

Styremedlem eller forretningsfører må ikke delta i behandlingen- eller avgjørelsen av noe som vedkommende har en personlig eller økonomisk særinteresse i.

§ 21

FORHOLDET TIL LOV OM EIERSEKSJONER

For vidt ikke annet følger av disse vedtekter, eller når vedtektene strider mot eierseksjonsloven, gjelder reglene i lov om eierseksjoner av 27. mai 1997.

tryggbudgivning.no

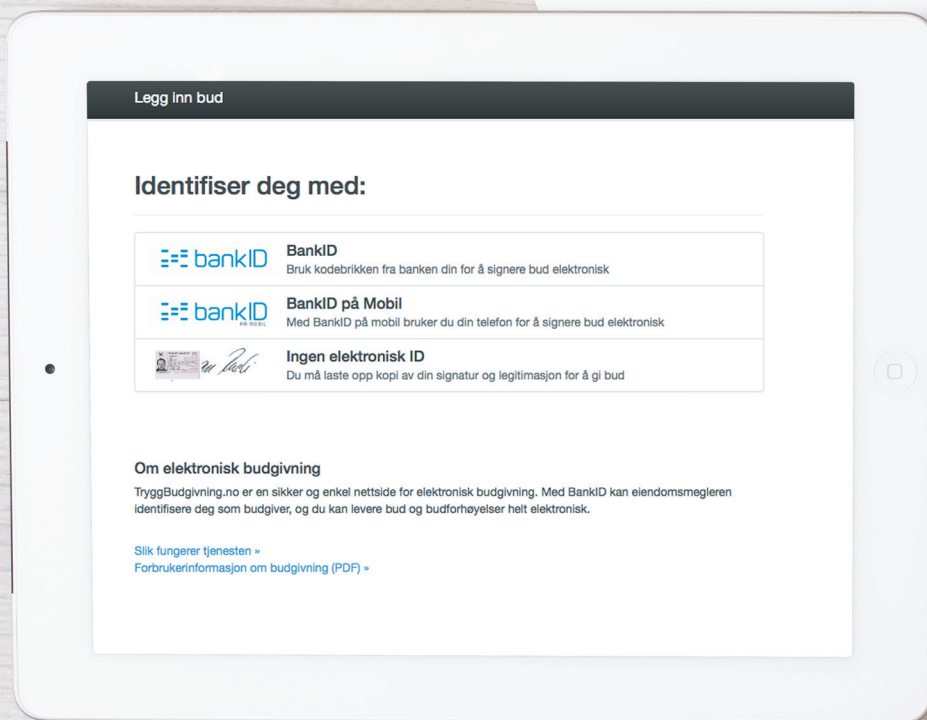

- den enkleste
og mest sikre
måten å by på
bolig i dag!

GI BUD MED BANKID

På eiendommens annonse vises det en "Gi bud"-knapp for elektronisk budgivning.

IDENTIFISER MED BANKID

Innlogging fungerer på samme måte som i din nettbank. Du kan også bruke BankID App (iOS/Android) eller BankID på mobil.

REGISTRERING AV BUD

Nettsiden hjelper deg med korrekt utfylling av budmeldingen.

ELEKTRONISK SIGNERING

BankID lar deg signere budmeldingen elektronisk. Budmeldingen overføres til eiendomsmegleren.

BUDRUNDEN

Etter signering vil du motta en SMS-kvittering. Gi budforhøvelser med BankID eller ved å svare på SMS-kvitteringen.

BUDREGLEMENT

Benytt "Gi bud"-knappen på eiendommens annonse for å registrere ditt bud elektronisk. «Gi bud»-knappen åpner nettsiden TryggBudgivning.no som er integrert i megler-systemet. Alle bud / budforhøvelser og forbehold overføres automatisk inn i budjournalen på den respektive eiendommen.

Du logger deg inn på TryggBudgivning.no ved å bruke BankID. Det er derfor viktig å huske å ta med deg din BankID-brikke på budgivningsdagen. Du kan gi bud fra datamaskin, nettbrett eller smarttelefon.

Når du benytter deg av TryggBudgivning.no trenger du ikke å ta bilde av legitimasjon eller sende inn budskjema til megler. Etter at bud er registrert med BankID får du en kvittering pr. SMS om at budet er mottatt.

Du registrerer budforhøvelser ved å logge inn på nytt med BankID eller ved å svare på SMS-kvitteringen som du allerede har mottatt. Budforhøvelser registreres også automatisk inn i meglersystemet.

Lykke til!

Gå til elektronisk budgivning: <https://tryggbudgivning.no/264/600003493/pmknxpgjwd>
Dersom du ønsker budskjema tilsendt som et eget dokument, ta kontakt med eiendomsmegler.

FORBRUKERINFORMASJON OM BUDGIVING



Sist oppdatert med virkning fra 1. januar 2014, i forbindelse med ikrafttredelse av endringer i eiendomsmeglingsforskriften.

Informasjonen er utarbeidet av Forbrukerombudet, Forbrukerrådet, Den Norske Advokatforening ved Eiendomsmeglingsgruppen, Eiendomsmeglerforetakenes Forening og Norges Eiendomsmeglerforbund, på grunnlag av blant annet forskrift om eiendomsmegling § 6-3 og § 6-4.

Nedenfor gis en oversikt over de retningslinjer som forbrukermyndighetene og organisasjonene anbefaler benyttet ved budgivning på eiendommen. Avslutningsvis gis også en kort oversikt over de viktigste rettsreglene tilknyttet budgivning.

Før det legges inn bud på eiendommen oppfordres budgiver til sette seg inn i all relevant informasjon om eiendommen, herunder eventuell salgsoppgave og teknisk rapport med vedlegg.

GJENNOMFØRING AV BUDGIVING:

1. På forespørsel vil megler opplyse om aktuelle bud på eiendommen, herunder om relevante forbehold.

2. Alle bud skal inngis skriftlig til megler, som formidler disse videre til oppdragsgiver. Kravet til skriftlighet gjelder også budforhøyelser og motbud, aksept eller avslag fra selger. Før formidling av bud til oppdragsgiver skal megler innhente gyldig legitimasjon og signatur fra budgiver. Kravet til legitimasjon og signatur er oppfylt for budgivere som benytter e-signatur, eksempelvis BankID eller MinID. Med skriftlige bud menes også elektroniske meldinger som e-post og SMS når informasjonen i disse er tilgjengelig også for ettertiden.

3. Et bud bør inneholde eiendommens adresse (eventuelt gnr/bnr), kjøpesum, budgivers kontaktinformasjon, finansieringsplan, akseptfrist, overtakelsesdato og eventuelle forbehold som for eksempel usikker finansiering, salg av nåværende bolig ol. Normalt vil ikke et bud med forbehold bli akseptert før forbeholdet er avklart. Konferer gjerne med megler før bud avgis.

4. Megler skal legge til rette for en forsvarlig avvikling av budrunden. I forbrukerforhold (dvs. der oppdragsgiver er forbruker) skal megleren ikke formidle bud med kortere akseptfrist enn kl. 12.00 første virkedag etter siste annonserte visning. Etter denne fristen bør budgivere ikke sette en kortere akseptfrist enn at megler har mulighet til, så langt det er nødvendig, å orientere oppdragsgiver,

budgivere og øvrige interessenter om bud og forbehold. Det bør ikke gis bud som diskriminerer eller utelukker andre budgivere. Dersom bud inngis med en frist som åpenbart er for kort til at megleren kan avvikle budrunden på en forsvarlig måte som sikrer oppdragsgiver og interessenter et tilstrekkelig grunnlag for sine handlingsvalg, vil megler fraråde budgiver å stille slik frist.

5. Megleren vil uoppfordret gi sin vurdering av det enkelte bud overfor oppdragsgiveren, når budet er gitt innenfor fristene i punkt 4.

6. Megleren skal så langt det er nødvendig og mulig holde budgiverne skriftlig orientert om nye og høyere bud og eventuelle forbehold. Megler skal så snart som mulig bekrefte skriftlig overfor budgivere at budene deres er mottatt.

7. Etter at handel har kommet i stand, eller dersom en budrunde avsluttes uten at handel er kommet i stand, kan en budgiver kreve kopi av budjournalen i anonymisert form.

8. Kopi av budjournal skal gis til kjøper og selger uten ugrunnet opphold etter at handel er kommet i stand. Dersom det er viktig for budgiver å bevare sin anonymitet, bør budet fremmes gjennom fullmektig.

VIKTIGE AVTALERETTSLIGE FORHOLD

1. Det eksisterer ingen angrerett ved salg/kjøp av fast eiendom.

2. Når et bud er innsendt til megler og han har formidlet innholdet i budet til selger (slik at selger har fått kunnskap om budet), kan budet ikke kalles tilbake. Budet er da bindende for budgiver frem til akseptfristens utløp, med mindre budet før denne tid avslås av selger eller budgiver får melding om at eiendommen er solgt til en annen (man bør derfor ikke gi bud på flere eiendommer samtidig dersom man ikke ønsker å kjøpe flere enn en eiendom).

3. Selger står fritt til å forkaste eller akseptere ethvert bud, og er for eksempel ikke forpliktet til å akseptere høyeste bud.

4. Når en aksept av et bud har kommet frem til budgiver innen akseptfristens utløp er det inngått en bindende avtale.

5. Husk at også et eventuelt bud fra selger til kjøper (såkalte «motbud»), avtalerettslig er et bindende tilbud som medfører at det foreligger en avtale om salg av eiendommen dersom budet i rett tid aksepteres av kjøper.

NORGES EIENDOMSMEGLERFORBUND | WWW.NEF.NO | FIRMAPOST@NEF.NO

Boligkjøperpakken

- din nye bolig ferdig forsikret hele det første året

Boligkjøperpakke Hus

Med Boligkjøperpakke Hus har du alle de forsikringene du trenger for ditt nye hus:

- ✓ boligkjøperforsikring
- ✓ renteforsikring
- ✓ standard bygningsforsikring for hus
- ✓ innboforsikring Ekstra
- ✓ flytteforsikring
- ✓ uhell i og utenfor hjemmet
- ✓ råte, skadedyr, skadeinsekter, mus og rotter

Pris: Boligkjøperpakken koster **19.900 kroner** for det første året. Prisen på forsikringen legges inn i oppgjøret for din nye bolig.

Boligkjøperpakke Leilighet

Din nye leilighet er godt ivaretatt med Boligkjøperpakke Leilighet:

- ✓ boligkjøperforsikring
- ✓ renteforsikring
- ✓ innboforsikring Ekstra
- ✓ flytteforsikring
- ✓ uhell i og utenfor hjemmet
- ✓ skadeinsekter, mus og rotter

Pris: Boligkjøperpakken koster **9.950 kroner** for det første året. Prisen på forsikringen legges inn i oppgjøret for din nye bolig.

Boligkjøperpakke Hytte

Gled deg til hyttekos uten bekymringer med Boligkjøperpakke Hytte:

- ✓ boligkjøperforsikring
- ✓ standard bygningsforsikring for hytte (hvis du er eier av bygningen)
- ✓ innboforsikring Ekstra
- ✓ flytteforsikring
- ✓ uhell i og utenfor hjemmet
- ✓ råte, skadedyr, skadeinsekter, mus og rotte

Pris: Boligkjøperpakken koster **19.900 kroner** for det første året hvis du eier bygningen, hvis det er en leilighet koster pakken **9.950 kroner**. Prisen på forsikringen legges inn i oppgjøret for din nye bolig.

Forsikringspakken kjøpes hos eiendomsmeglere som foretar salget av eiendommen, og kan kun kjøpes av privatpersoner. Boligkjøperforsikringen gjelder fra kontraktsmøte, mens de andre forsikringene gjelder fra du overtar boligen, Forsikringene løper/varer i ett år.

I Boligkjøperpakke Hus og Boligkjøperpakke Hytte inngår standard bygningsforsikring. Denne kan oppgraderes til Bygningsforsikring Ekstra mot et tillegg i prisen.

Seksjonert enebolig/tomannsbolig/rekkehus får kun kjøpt leilighetspakke gjennom eiendomsmegler. Denne kan oppgraderes til huspakke ved henvendelse til Tryg dersom man har behov for husforsikring.

Boligkjøperforsikringen kan beholdes i inntil fem år. Å beholde Boligkjøperforsikringen koster 300 kroner per år for leilighet og 450 kroner per år for hus og hytte.

Har du spørsmål om boligkjøperpakken kan du kontakte oss på telefon 915 04040

Dersom du skal melde inn en sak tilknyttet boligkjøperpakken, gjør du dette via våre hjemmesider [Tryg.no/meld-skade](https://tryg.no/meld-skade).



Skann QR-koden for å lese mer om innholdet i Boligkjøperpakkene.

Mer informasjon om forsikringen, hvem som formidler den og klageorganer

IPID (standardisert informasjons dokument) Vi vedlegger her en link til IPID-er for de produktene som inngår i pakken. Du finner de relevante IPID'er her: www.tryg.no/forsikringer/partnere/buysure/ipid

Leverandørinformasjon og godtgjørelse Forsikringen er plassert hos Tryg Forsikring, og er formidlet gjennom Buysure AS. Buysure er registrert som et forsikringsagentforetak av Tryg i Finanstilsynets virksomhetsregister, og formidler boligkjøperforsikring kun for dem.

I forbindelse med inngåelsen av avtale om ovennevnte Boligkjøperforsikring/ Boligkjøperpakke mottar forsikringsagenten godtgjørelse for salget. Distribusjonskostnad til eiendomsmeglerforetaket avhenger av hvilken type bolig forsikringen er tilknyttet:

Enebolig og rekkehus
7049 kroner

Leilighet med andels- eller aksjenummer
4909 kroner

Leilighet og rekkehus med seksjonsnummer
4214 kroner

Fritidsbolig
10.679 kroner

Honorar til Buysure (1200 kroner) og adm.gebyr (299 kroner) er medregnet i pristabellen.
Du betaler altså bare den oppgitte prisen.

Buysure AS
Munkedamsveien 45 D, 0250 Oslo
Telefon: 95 46 06 60
Foretaksregisteret NO 822 997 252
post@buysure.no

Klagemuligheter

Tvisteløsning og klageorgan

Hvis du er misfornøyd eller uenig med Tryg eller Trygs samarbeidspartner har du flere klagemuligheter. Her kan du se hvilke klagemuligheter du har som kunde i Tryg. Vi ønsker å finne en god løsning. Dersom du ikke er enig i vår avgjørelse, ønsker vi at du først sender en klage til avdelingen i Tryg som har behandlet saken din. Det er enklest og hurtigst for begge parter hvis saken kan løses på denne måten.

Kvalitetsavdelingen

Om du ikke får medhold i klagen til avdelingen som har behandlet saken din, eller hos samarbeidspartner, kan du ta kontakt med Kvalitet. Kvalitet er Trygs klageansvarlige avdeling, og vil gjennomgå og vurdere klagen din på nytt. Du kan sende inn din klage til Kvalitet: <https://www.tryg.no/send-din-klage.html>

Buysure

Dersom du ikke er fornøyd med forsikringstjenesten levert av Buysure har du anledning til å sende en klage til Buysure:

Buysure AS
Munkedamsveien 45 D, 0250 Oslo
klage@buysure.no

Finansklagenemda

Dersom du ikke kommer til enighet med Tryg Forsikring kan du klage til Finansklagenemnda. Her kan du kontakte Finansklagenemnda: Postboks 53, Skøyen 0212 Oslo Telefon: 231 31 960 www.finkn.no

Lovgivning og verneting

Hvis ikke annet er avtalt, gjelder norsk lovgivning. Det er Lov om forsikringsavtaler som regulerer avtaler om skadeforsikring og personforsikring. Tvister i forbindelse med forsikringsavtalen avgjøres ved norske domstoler hvis ikke annet er avtalt eller det er i strid med ufravikelige regler i gjeldende lovgivning. Hvilken lovgivning og hvilket verneting som gjelder er ikke valgfritt.

Forsikringene i pakken kan også kjøpes særskilt

Dersom du ikke ønsker vår pakkeløsning kan Boligkjøperforsikringen kjøpes alene. Gi i så fall beskjed til din eiendomsmegler om at du ønsker å kjøpe forsikringen for seg. Dette gjelder også de øvrige produktene i pakken, men du må da kontakte Tryg direkte.

Garantiordning for skadeforsikring

Selskapet er medlem i garantiordningen for skadeforsikring i Norge. Garantiordningen skal ikke dekke mer enn 90 prosent av hvert enkelt krav. Krav etter forsikring som gjelder bolig og tvungen ansvarsforsikring skal likevel dekkes med 100 prosent. Garantiordningen skal ikke dekke forsikringskrav utover 20 millioner kroner for hvert krav for hver sikret for hvert skadetilfelle. Merk særskilt at noen typer forsikringsavtaler ikke er omfattet av ordningen, herunder livsforsikringer. For nærmere informasjon om garantiordningen se forskrift om finansforetak og finanskonsern av 09.12.2016 (FOR2016-12-09-1502).

Pris

Prisen for forsikringene legges til kjøpesummen for boligen, så du får ingen egen regning for pakken. Pris for pakken gjelder i ett år og ved fornyelse vil det beregnes en pris per produkt i pakken. Du vil motta informasjon om dette i forkant av fornyelse.

Dersom du angrer på ditt kjøp av pakke kan du lese mer om dette her:

[Angrerett | Tryg Forsikring](#)

Om Tryg

Tryg Forsikring er norsk filial av det danske forsikringsforetaket Tryg Forsikring A/S. Tryg Forsikring A/S har konsesjon som skadeforsikringsselskap fra det danske Finanstilsynet. Virksomheten i den norske filialen av Tryg er under tilsyn fra det danske Finanstilsynet og det norske Finanstilsynet.

Tryg Forsikring er registrert i det norske Foretaksregisteret med organisasjons-nummer 989563521

Postadresse:
Postboks 7070, 5020 Bergen.
Tryg Forsikring A/S er registrert hos Erhvervsstyrelsen i Danmark med CVR nr. 24260666 og med adresse: Klausdalsbrovej 601 DK - 2750 Ballerup Danmark.

LØSØRE OG TILBEHØR

Gjeldende fra januar 2020

Oversikten er utarbeidet av Norges Eiendomsmeglerforbund, Eiendom Norge og Advokatforeningens Eiendomsmeglingsgruppe, og er gjeldende fra 1. januar 2020.

Lov om avhending av fast eiendom (avhendingslova/avhl.) av 3. juli 1992 regulerer kjøper og selgers rettigheter og plikter ved overdragelse av fast eiendom og andeler i borettslag. I henhold til avhl. § 3-4 skal eiendommen, når annet ikke er avtalt, overdras med innredninger og utstyr som etter lov, forskrift eller annet offentlig vedtak skal følge med. Det samme gjelder varig innredning og utstyr som enten er fastmontert eller er særskilt tilpasset bygningen, jf. avhl. § 3-5. Loven inneholder ingen detaljert oversikt over hva som omfattes av «innredning og utstyr», og over hva som skal regnes som «fastmontert eller særskilt tilpasset». Partene kan fritt avtale hva som skal følge med eiendommen ved salg. Bransjens liste over løsøre og tilbehør som skal følge med eiendommen, er en del av avtalen mellom kjøper og selger dersom ikke annet er opplyst i salg-soppgaven, kjøper har tatt forbehold i bud eller avtale på annen måte er inngått. Der intet annet er avtalt, vil løsøre og tilbehør medfølge slik dette fremkommer av avhl. § 3-4 og § 3-5 og denne oversikt. Produkter og installasjoner som medfølger overdras uten noen form for garantier, utover eventuell gjenværende leverandørgaranti.

Dersom det er noe i nedenstående liste som ikke finnes på eiendommen, vil det heller ikke medfølge.

LISTEN OVER LØSØRE OG TILBEHØR SOM SKAL FØLGE MED EIENDOMMEN VED SALG NÅR ANNET IKKE FREMGÅR AV MARKEDSFØRING ELLER ER AVTALT:

1. HVITEVARER medfølger der dette er spesielt angitt i salgssoppgaven.

2. HELDEKKENDE TEPPER følger med uansett festemåte.

3. VARMEKILDER slik som ovner, kaminer, peiser, varmpumper og panelovner, følger med uansett festemåte. Frittstående biopeiser/ varmeovner og terrassevarmere medfølger ikke. Det følger ikke med varmekilder i rom som ikke har vegg- eller fastmonterte varmekilder på visning.

4. TV, RADIO OG MUSIKKANLEGG. TV-antennor og fellesanlegg for TV, herunder parabolantenne, og tuner/dekoder/tv-boks medfølger der dette eies av selger. Veggmontert TV/flatskjerm med tilhørende festeordning samt musikkanlegg følger ikke med (se også punkt 12).

5. BADEROMSINNREDNING/UTSTYR: Badekar, dusjkabinett, dusjvegger, alle fastmonterte speil og hyller, fastmonterte glass- og håndkleholdere, herunder håndklevarmere samt baderomsinnredning, medfølger.

6. GARDEROBESKAP medfølger, selv om disse er løse. Fastmonterte garderobehyller og knagger medfølger. Innredning i garderobeskap, for eksempel løse eller fastmonterte trådkurver, hyller, stenger og lignende, medfølger.

7. KJØKKENINNREDNING medfølger, herunder også åpne, fastmonterte hyller og løs eller fastmontert kjøkkenøy.

8. MARKISER, PERSIENNER og annen type innvendig og utvendig solskjerming, gardinoppheng, lamellgardiner og liftgardiner medfølger.

9. AVTREKKSIVIFTER av alle slag, samt fastmonterte aircondition/ventilasjonsanlegg, medfølger.

10. SENTRALSTØVSUGER medfølger med komplett anlegg, herunder slange, munnstykke mm.

11. LYSKILDER: Kupler, lysstoffarmatur, fastmonterte "spotlights", oppheng og skinner med spotlights samt utelys og hagebelysning medfølger. Vegglamper, krokhengte lamper, lysekroner, prismelamper og lignende som er koblet til sukkerbit eller stikkontakt følger likevel ikke med.

12. INSTALLERTE SMARTHUSLØSNINGER med sentral som styrer lys,

varme, lyd o.l., samt tilhørende trådløse enheter som brytere, sensorer, kameraer, integrerte høyttalere el. medfølger. Enkle lysstyringssystem f.eks. med en sentral som kun styrer lyspærer eller smartpærer montert i sokkel medfølger likevel ikke.

13. UTVENDIGE SØPPELKASSER og eventuelt holder/hus til disse medfølger.

14. POSTKASSE medfølger.

15. UTENDØRS INNRETNINGER slik som flaggstang, fastmontert tørkestativ, samt andre faste utearrangementer som f.eks. badestamp, boblekar/jacuzzi og liknende utendørs kar, lekestue, lekestativ, utepeis, fastmontert trommel til vannslange, medfølger. Guidekabel/avgrensingskabel til robotgressklipper medfølger, men robotgressklipper og ladestasjon for denne medfølger ikke.

16. FASTMONTERTE VEGGLADER/LADESTASJON TIL EL-BIL medfølger uavhengig av hvor laderen er monteret.

17. SOLCELLEANLEGG med tilhørende teknisk infrastruktur medfølger

18. GASSBEHOLDER til gasskomfyr og gasspeis medfølger.

19. BRANNSTIGE, BRANNTAU, feiestige og lignende medfølger der dette er påbudt. Løse stiger medfølger ikke.

20. BRANNSLUKNINGSAPPARAT, BRANNSLANGE OG RØYKVARSLER medfølger der dette er påbudt. Det er eier og brukers plikt til å se til at utstyret forefinnes på enhver eiendom. Hvis annet ikke er uttrykkelig avtalt, skal dette derfor alltid følge med ved salg av eiendom.

21. SAMTLIGE NØKLER til eiendommen som selger er i besittelse av skal overleveres kjøper på overtakelsen, herunder nøkler til eventuelle boder, uthus, garasjeportåpner el. Låses boder, uthus el. med hengelås, skal lås og nøkler til disse medfølge.

22. GARASJEHYLLER, bodhyller, lagringshyller og oppheng til bildekk medfølger såfremt de er fastmontert.

Planter, busker og trær som er plantet på tomten, eller fastmonterte kasser og lignende er en del av eiendommen og medfølger i handelen.

KORT OM OSS



Simon Aasen

EIENDOMSMEGLER MNEF | PARTNER

41 62 42 74

saa@eie.no

EIE Bergen Sentrum

Premium rådgivning

EIE Bergen Sentrum

EIE er en eiendomsmegler med høy lokal kunnskap som kjenner Bergen Sentrum veldig godt. Derfor har våre erfarne og engasjerte eiendomsmeglere førstehåndskunnskap om hva boligene blir solgt for og til hvilken pris som faktisk er realistisk å oppnå.

EIE Bergen leverer høykvalitets meglertjenester til Bergen og omegn. Vi skal levere boligannonser og -presentasjoner i toppklassen til alle våre kunder.

Vi får din bolig til å bli så attraktiv som mulig, med egne fotografer, stylister og interiørarkitekter som sørger for best mulig presentasjon av boligen som skal selges. EIE Bergen og våre meglere har opparbeidet seg svært god erfaring om hvilke tiltak som gir din bolig det beste inntrykket overfor de riktige kjøperne.

Vi er opptatt av at våre kunder skal ha en så oversiktlig, trygg og behagelig opplevelse av boligsalg som mulig. Som selger skal du føle deg ivaretatt gjennom hele prosessen, fra klargjøring og planlegging av salg – helt frem til nøkkelen blir levert.

EIE Bergen vet hva som må gjøres for å få riktig pris for din eiendom og en forutsigbar, behagelig salgsprosess. Ta kontakt med oss i dag for en uforpliktende prat!

VERDI- OVERVÅKNING

Månedlig prisoppdatering på din bolig





Hold et øye med verdiutviklingen på boligen din – helt uten kostnad

HVA ER VERDIOVERVÅKNING?

Boligen er oftest det mest verdifulle av våre eiendeler. Med EIE verdiovervåkning kan du følge med på den generelle prisutviklingen i ditt område, og få månedlig verdiestimat av boligen din sendt på e-post.

HVEM KAN BESTILLE DETTE?

Både eksisterende og ikke eksisterende kunder kan bestille dette fra oss. Dersom du nylig har fått verddivurdering eller kjøpt bolig av oss vil du automatisk motta verdiovervåkning uten å måtte foreta deg noe. Alle boliger som er kjøpt etter 1. januar 2003 kan bestille verdiovervåkning direkte på eie.no ved å fylle ut informasjon om boligen din selv. Boliger kjøpt før 2003 må først få en verddivurdering fra en av våre meglere for å kunne motta verdiovervåkning.

HVOR FÅR VI TALLENE TIL VERDIOVERVÅKNING FRA?

Tallene fra verdiovervåkning er hentet fra den månedlige boligprisstatistikken til Eiendom Norge. Statistikken er et samarbeid mellom Eiendom Norge, Eiendomsverdi og Finn.no. Statistikken er utarbeidet etter siste måneds slutt og omfatter boliger som annonseres på Finn.no. Det innebærer cirka 70 prosent av alle boliger som omsettes i Norge i løpet av et år, og en statistikk eiendomsbransjen legger til grunn for å gi best mulig estimat og oversikt på boligprisene i hele Norge.

MEGLER- BOOKING

— Vi gjør det enkelt for deg





Din bolig er verdifull – benytt deg av vår kunnskap og erfaring

Med EIE meglerbooking kan du når som helst på døgnet avtale tid med en våre meglere – kun ved noen få tastetrykk på vår hjemmeside. Her velger du tjenesten du har behov for, og hvilket tidspunkt som passer for deg. Enten om du skal selge boligen din, refinansiere lånet ditt eller ønsker å vite hva boligen din er verdt i dagens marked, så har vi tilrettelagt for at det skal være enkelt for deg.

En befaring kan gi deg ny og verdifull innsikt om din bolig. Våre meglere gir deg en verdivurdering av markedsverdien til din bolig. Verdivurdering blir basert på en grundig analyse av din bolig og på tilsvarende boliger solgt i ditt område den siste tiden. Boligen din er verdifull. Opplevelsen av å bruke EIE skal også være det. Derfor kaller vi det Premium rådgivning.



EIE advokat

Vår kompetanse – din trygghet

Vi dekker alle sentrale rettsområder, med hovedvekt på eiendomsrettslig premium rådgivning og tvisteløsning. Eiendomsrett omfatter alle juridiske aspekter knyttet til blant annet kjøp, salg, utvikling, utleie, plan- og bygningsrett, tomtefeste og eierseksjonsrett. EIE advokat har spesialisert seg på eiendomsrettslig rådgivning og tvisteløsning innen både privat- og næringseiendom

Vi har også solid kompetanse på relaterte rettsområder som skatt og avgift, arv og skifte, familierett og forsikringsrett, samt selskapsrett og alminnelig kontraktsrett

I EIE verdsetter vi faglig dyktighet, personlig engasjement og rask responstid høyt. Vi kaller det Premium rådgivning

eie.no/advokat



OM EIE EIENDOMS- MEGLING

Et boligsalg er ikke bare et hjem som bytter eier. Det er to eller flere liv som endres for alltid. På begge sider har selger og kjøper noe felles – de skal ta en avgjørelse av stor betydning. Vi skal være der for begge.

Det finnes ikke ett enkelt svar på hva som gjør en megler god. For det er med meglere som med fagfolk flest - det de gjør er like viktig som det de sier. Både mennesker og boliger er forskjellige, men en vellykket salgsprosess har alltid én viktig ingrediens: Tid til å gjøre det ordentlig. Våre kunder har lagt ned mye tid og innsats i sine hjem. De fortjener det samme fra oss.

EIE er Norges største uavhengige eiendomsmeglerkjede, og er i motsetning til andre ikke eid av en bank. Siden oppstarten i 2006, har vi ikke hatt noen annen agenda enn å være den beste eiendomsmegleren - og vi bruker all vår kunnskap og erfaring for å skape en god salgsprosess. Vi stiller derfor bransjens høyeste krav til oss selv, som betyr at vi er den eneste eiendomsmeglerkjeden som krever doble etterutdanningspoeng av våre meglere, ikke kun det som er lovpålagt.

Tid til å gjøre det ordentlig betyr at vi skreddersyr råd og løsninger for hver enkelt kunde. Arbeidet vi har lagt ned har resultert i at vi har vunnet 12 gullmeglere, blitt kåret til å ha bransjens mest fornøyde kunder av Norsk Kundebarometer i 2021* for andre året på rad, og blitt kåret til bransjens mest bærekraftige kjede i 2020*

Boligen din er verdifull. Opplevelsen av å bruke EIE skal også være det. Derfor kaller vi det Premium rådgivning.

*EIE ble bransjevinner i Norsk kundebarometer 2021 og Norsk Bærekraftbarometer 2020. Et forskningsprosjekt ved Handelshøyskolen BI. www.kundebarometer.com

EIE speiler selger og kjøper™

eie.no