

Æ

Nedre Kirkebirkeland 40

5227 Nesttun · Bergen kommune

EIE eiendomsmegling

E

Vi hjelper deg med å



Thomas Rasmussen

EIENDOMSMEGLERFULLMEKTIG

48 05 64 65

thr@eie.no

EIE Bergen Sør

finne ditt nye hjem

E



Marte Aho Syversen

EIENDOMSMEGLERFULLMEKTIG

94 13 70 05

msy@eie.no

EIE Bergen Sør

INNHOLD

Dette må du vite	7
Ditt nye hjem?	16
Informasjon & dokumenter	124
Kort om oss	161

Rett til fritt å velge megler

Valg av eiendomsmeglingsforetak skal være frivillig. Eiendomsmeglingsforetak kan ikke inngå oppdrag om eiendomsmegling dersom inngåelsen av oppdraget er satt som vilkår i avtale om annet enn eiendomsmegling, f.eks. tilbud om lån eller andre banktjenester, jf. Lov om eiendomsmegling § 6-3 (3).

DETTE MÅ
DU VITE

Nøkkelinformasjon

EIENDOM

Nedre Kirkebirkeland 40, 5227 NESTTUN

MATRIKSEL

Gnr. 50 Bnr. 298 i Bergen kommune

BOLIGTYPE

Rekkehus

EIERFORM

Selveier

AREALER

Totalt BRA 122 kvm består av:

- BRA-i (internt bruksareal): 117 kvm
- BRA-b (innglasset balkong):
- BRA-e (eksternt bruksareal): 5 kvm

I tillegg kommer TBA (terrasse-/balkongareal): 54 kvm

AREAL

Primærom: 117 kvm, Bruksareal: 122 kvm, BRA-i: 117 kvm, BRA-e: 5 kvm, TBA: 54 kvm

Vedlagte plantegninger er ikke målbare. Oppgitte arealer er hentet fra tilstandsrapport. Eventuelle betegnelser på rom er angitt ut fra faktisk bruk, uavhengig av hva som er godkjent hos bygningsmyndighetene.

ANTALL SOVEROM

3

BYGGEÅR

2002

TOMT

Eiet tomt 124 kvm

PRISANTYDNING

4 900 000

TILSTANDSRAPPORT

Takstmann: Erik Furnes Takstdato: 10.10.24

TOTALPRIS INKL. OMKOSTNINGER

kr 4 900 000,- (Prisantydning)

Omkostninger:

kr 240,- (Pantattest kjøper)

kr 500,- (Tingl.gebyr pantedokument)

kr 500,- (Tingl.gebyr skjøte)

kr 122 500,- (Dokumentavgift (forutsatt salgssum: 4 900 000,-))

kr 123 740,- (Omkostninger totalt ved prisantydning)

kr 5 023 740,- (Totalpris inkl omkostninger)

Valgfrie omkostninger:

kr 19 900,- (Boligkjøperpakke (valgfritt))

kr 5 043 640,- (Totalpris inkl omk og valgfrie omkostninger)

KOMMUNALE AVGIFTER

Kr. 17 530 pr. år

EIER

Carina Eikeland Cato Cristoffer Nilsen

Beskrivelse

PARKERING

Det medfølger fast parkeringsplass med elbil-lader i garasjeanlegg. Gjesteparkering på egen parkeringsplass.

Beliggenhet

BELIGGENHET

Boligen har en flott beliggenhet i et veletablert og barnevennlig område på Kirkebirkeland. Eiendommen ligger i et område med naturskjønne omgivelser, samtidig som det er kort vei til de fleste servicefasiliteter.

Det er kort veg til de nærmeste barnehagene. Fanatunet barnehage og Eventus Birk barnehage ligger begge ca. 6 minutter gange fra boligen. For de eldre barna er Midtun skole og Ulsmåg skole like i nærheten.

Det er cirka fem minutters kjøretur til Nesttun sentrum, der det er et rikt utvalg av servicetilbud, med blant annet dagligvarebutikk, apotek, vinmonopol, bakeri og treningssenter.

Nærmeste busstopp, Kirkebirkeland, ligger ca. 6 minutters gangavstand fra boligen. Herfra når du Bergen sentrum på cirka 20 minutter og Os på ca. 30 minutter.

Fra boligen er det gangavstand til ballbinge, barnehage, skole, idrettsanlegg, butikk og bussforbindelser. Det er kort vei til naturen, og man har gode turmuligheter blant annet mot Totland, Kalandsvannet og Smøråsfjellet. Myrdalsvannet ligger i gangavstand fra boligen. Området passer for både eldre og yngre, og det er gode relasjoner mellom naboene.

TOMT

Eiet tomt, 124 kvm

Innhold

INNEHOLDER

Areal og fordeling pr etasje

1.etg: 84 kvm (BRA-i)

2.etg: 38 kvm (BRA-i)

Boligen går over to plan, og følgende rom er inkludert i internt bruksareal:

1.etg: Entré, to soverom, bad, kjøkken, stue og spisestue.

2.etg: Bad, soverom, bod og loftstue.

I tillegg medfølger en utebod på ca. 5 kvm.

BYGGEMÅTE

Informasjon om byggemåte er hentet fra tilstandsrapport utført av takstmann Erik Furnes.

Grunn og fundamenter: Boligen har grunnmur i betong. Fundamentert på ukjent byggegrunn.

Yttervegger: Boligen har yttervegger i trekonstruksjoner. Utvendig kledd med stående og liggende trekledning.

Takkonstruksjoner: Yttertak av valmtakskonstruksjon. Utvendig belagt med takstein fra 2002. Pipe helkledd i metall med pipetopp. Fotbeslag i bly. Renner og nedløp i plast.

Gulvsystemer: Etasjeskiller av betong og trekonstruksjon.

Tilstandsgradene definerer tilstanden på diverse ting og rom i boligen etter dagens standardkrav.

TGO: Ingen avvik

TG1: Mindre eller moderate avvik

TG2: Avvik som ikke krever tiltak

TG2: Avvik som kan kreve tiltak

TG3: Store eller alvorlige avvik

Følgende er beskrevet av takstmann:

Deler av boligen som har mottatt tilstandsgrad 2:

Bad - Overflater vegger - TG2, grunnet riss og sprekker i flisfuger i dusjonen.

Bad - Membran, tettesjikt og overgang til sluk - TG2, grunnet alder.

Bad - Overflater gulv - TG2, grunnet fallforhold ved sluksone.

Bad 2.etg - Ventilasjon - TG2, grunnet manglende tilluftsspalte.

Bad 2.etg - Sanitærutstyr/innredning, TG2, grunnet manglende drenering fra toalettstisterne.

Bad 2.etg - Membran, tettesjikt og overgang til sluk - TG2, grunnet alder.

Kjøkken - Vannrør - TG2, grunnet at vannrørene ikke er plugget mot varerør.

Kjøkken - Innredning - TG2, grunnet at vannrørene ikke er plugget mot varerør.

Øvrige rom 1.etg - Overflater gulv - TG2, grunnet svelleskader og moderate tegn til bomlyd under gulvfliser.

Innredet loftetasje - Konstruksjonsoppbygging - TG2, grunnet risiko ved ukjent oppbyggingsmåte.

Etasjeskiller loftetasje - Skjevhetsmåling - TG2, grunnet registrert skjevhet.

Tekniske anlegg, VVS anlegg - Varmtvannsbereder - TG2, grunnet alder.

Stakeluke - TG2, ikke lokalisert.

Radon - TG2, grunnet at det ikke er foretatt radonmåling. Yttervegger, fasader og konstruksjon - Fasader og kledning - TG2, grunnet manglende musesperre bak hjørnebord/i ytterdører.

Yttertak - Tekking - TG2, grunnet mosevekst på yttertaket.

Balkong - Rekkverk - TG2, grunnet at rekkverk er lavere enn 1 meter og rekkverkets håndløper er malingsslitt.

Drenering - Alder - TG2, grunnet alder.

Øvrige bygningsdeler har mottatt tilstandsgrad 1.

For ytterligere informasjon om byggemåte se tilstandsrapport som ligger vedlagt salgsoppgaven.

Standard

STANDARD

Velkommen til Nedre Kirkebyland 40. Et koselig rekkehus med barnevennlig beliggenhet i et hyggelig nabolag. Rekkehuset går over to plan med tre soverom og har flott uteområde bestående av balkong og platting.

Hovedetasje |

Et delvis overbygd inngangsparti gir en praktisk tilkomst til boligen. Det flislagte gulvet med varmekabler gir en varm velkomst i en fin og lys entré. Entreen gir god plass til å oppheng av yttertøy og sko. Fra entreen er det tilkomst til øvrige rom i boligens hovedetasje.

Videre kommer man inn i den romslige stuen med store vindusflater som sikrer rikelig med lysinnslipp til rommet. Vindusflatene sikrer også at den flotte utsikten over nærområdet aldri er langt unna. Planløsningen gjør det enkelt å innrede i flere soner, med både koselig sitte- og spisegruppe. Overflatene har lyse fargetoner som harmonerer fint med det flotte gulvet. I stuen er det en flott peis som gir god varme til hele boligen.

Boligen har separat kjøkken med tidløs innredning. Kjøkkeninnredningen består av hvite, glatte fronter og benkeplate i laminat med nedfelt oppvaskkum. Veggene er malt i en moderne fargetone som gir en flott kontrast til kjøkkenet. Det er frittstående komfyr, oppvaskmaskin og kjøleskap med fryser.

Boligen har tre soverom, og de er fordelt med to soverom i hovedetasje og et i loftetasjen. Hovedsoverommet er malt i en behagelig fargetone. Rommet har et stort vindu som slipper inn mye naturlig lys. Det er rikelig med plass til å innrede med dobbeltseng, nattbord, kommode, samt garderobeskap. Det andre soverommet i hovedetasjen er malt i en lun farge. Her er det god plass til å innrede med seng, nattbord, skrivebord og garderobe.

Boligen har et bad i hver etasje. Badet i hovedetasjen har flislagt gulv med gulvvarme. På veggene er det en kombinasjon av fliser og malte overflater. Badet er innredet med flott vegghengt servantinnredning med skuffer og ovenpåliggende servant, dusjhjørne med dører og toalett. Praktisk speilskap med overlys og vegghengt baderomsmøbel med skuffer og skap. Her er det opplegg for vaskemaskin.

Løftetasje |

Trappen gir tilkomst til en praktisk etasje bestående av loftstue, soverom, bad og bod. Loftstuen er en perfekt sone for ungdommen eller de eldre barna. Den kan også brukes som et kontor ved behov.

Det tredje soverommet ligger i løftetasjonen. Rommet er svært romslig og har takvinduer som sørger for at det oppleves som lyst og luftig. Her kan man innrede med ønskelig møblement.

Badet i andre etasje er fra 2010. Badet er helfliset med varmekabler i gulvet. Badet er innredet med vegghengt servantinnredning med dører og ovenpåliggende servant, dusjnise med glassvegger, badekar og vegghengt toalett. I løftetasjonen er det også bod som gir ytterligere oppbevaringsmuligheter.

Uteområde |

Boligen har to uteområder som er praktisk plassert på hver side av boligen. Uteområdet ved inngangspartiet består av platting på ca. 35 kvm. Her kan man nyte den flotte formiddagssolen. Størrelsen på uteområdet gjør at man enkelt kan innrede i ulike soner etter behov. Fra stuen er det utkomst til balkong på ca. 19 kvm. Her er det god plass til å innrede med sittegruppe. Det medfølger ekstern bod på ca. 5 kvm. Det medfølger også fast parkeringsplass med elbil-lader i garasjeanlegg.

For den utfyllende tekniske standard for øvrig, henvises det til vedlagte tilstandsrapport.

FERDIGATTEST / MIDLERTIDIG BRUKSTILLATELSE

Det foreligger ferdigattest datert 13.11.2002 vedrørende nybygg rekkehus.

Energi

ELEKTRISK ANLEGG

Det gjøres oppmerksom på at en tilstandsrapport kun inneholder en forenklet kontroll av det elektriske anlegget.

Sikringskap med automatsikringer plassert i entré. Boligen har hovedsaklig skjult elektrisk anlegg.

OPPVARMING

Oppvarming med elektriske varmekabler i entré, stue og kjøkken (ifølge eier). Øvrig oppvarming med elektrisitet.

ENERGIMERKING

Energiattest med energimerke Oppvarmingskarakter Oransje - Energikarakter D

Økonomi/drift

KOMMUNALE AVGIFTER

Kr. 17 530 pr. år

Det gjøres oppmerksom på at det kan forekomme variasjoner i

avgiftene som følge av forbruk og eventuelle endringer i gebyrer/avgifter.

EIENDOMSSKATT

Eiendomsskatten er beregnet til kr. 7.048,- pr.år i 2024 ifølge Bergen kommune. Denne summen er inkludert i de kommunale avgiftene.

FASTE LØPENDE KOSTNADER

For aktuell bolig vil dette blant annet være strøm etter forbruk, kabel-TV og bredbånd, kommunale avgifter og eiendomsskatt, innboforsikring etc.

FORSIKRING MED POLISENUMMER

Sparebank1 Polisenummer: 32950881

FORMUESVERDI

Formuesverdi for inntektsåret 2022: Som primærbolig Kr. 1 236 198,- Som sekundærbolig Kr. 4 697 551,-

Diverse

TEKNISKE INSTALLASJONER

TV-tuner følger ikke med objektet, da det følger abonnementet til eier.

VVS:

- Vannrør med rør-i-rør system.
- Vanninntaksrør i plast.
- Boligens stoppekran er plassert i fordelerskap.
- Synlige avløpsrør i plast.
- Fordelerskap for rør-i-rør system er plassert på bad 1. etasje og på loft.
- Varmtvannsbereder på 198L plassert på bad 1. etasje.
- Sentralstøvsuger plassert i bod på loft.
- Mekanisk avtrekk på bad med avtrekksvifte (loft).
- Mekanisk avtrekk på kjøkken og våtrom (kaldtloft).

DIVERSE

Følgende hvitevarer medfølger i handelen: Integreerte hvitevarer.

Felleskostnader er kr. 800,- i måneden som inkluderer vedlikehold og strøm i fellesareal, forsikring og brøyting.

Alle innvendige og utvendige arealangivelser er hentet fra vedlagte takstdokumenter og er ikke kontrollmålt av megler.

I internettannonsen, salgsoppgaven og eventuell avisannonse er det bruken av boligens rom som er opplyst, selv om denne kan være i strid med dagens krav for tilsvarende bruk.

ANNET

Vi i EIE eiendomsmedling Bergen etterstreber å ha de beste boligannonse i Norge og vi er stolte av å ha tilknyttet oss det som etter vår mening er de beste på styling og bilder i landet. Stylistene og fotografene i Heem jobber eksklusivt for EIE

eiendomsmegling i Bergen. Slik kan vi love det beste resultatet for våre kunder.

Valg av eiendomsmeglingsforetak skal være frivillig. Eiendomsmeglingsforetak kan ikke inngå oppdrag om eiendomsmegling dersom inngåelsen av oppdraget er satt som vilkår i avtale om annet enn eiendomsmegling, f.eks. tilbud om lån eller andre banktjenester, jf. Lov om eiendomsmegling § 6-3 (3).

RADONMÅLING

Fra og med 1. januar 2014 må alle som leier ut bolig ha gjennomført radonmåling av boligen og kunne fremvise dokumentasjon på at radonnivåene er forsvarlig. Kravet gjelder alle typer utleieboliger, både de som leies ut av det offentlige, virksomheter og private, inkludert leiligheter og hybler i tilknytning til egen bolig. Også institusjoner o.l. omfattes dersom beboerne betaler leie.

Offentlige forhold

FORPLIKTELSER, RETTIGHETER OG SERVICUTTER

Eiendommens servitutter følger av dens grunnboksblad. For servitutter eldre enn fradelingsdato og eventuelle arealoppføringer som kan ha betydning for denne matrikkelenhet henvises det til hovedbruket / avgivereiendommen. For festenummer gjelder henvisningen servitutter eldre enn festekontrakten. Ta kontakt med megler for mer informasjon.

Kjøper er gjort kjent med at ingen kan kjøpe eller på annen måte erverve flere enn 2 boligseksjoner i samme eierseksjonssameie, jf. lov om eierseksjoner § 23, første ledd.

De andre seksjonseierne har panterett i seksjonen for krav mot seksjonseieren som følger av sameieforholdet. Pantekravet kan ikke overstige et beløp som for hver bruksenhet svarer til 2 x folketrygdens grunnbeløp, jfr. lov om eierseksjoner § 31.

Erklæring tinglyst 07.10.2014 med dagboknr 856948 vedrørende bestemmelse om vann/kloakkledning og bestemmelse om bruksrett til veg.

UTLEIE

Eiendommen kan i sin helhet leies ut.

VEI/VANN/KLOAKK

Eiendommen er tilknyttet privat vei, vann og avløp ifølge Bergen kommune.

REGULERING

Området er regulert til områder for boliger med tilhørende anlegg ifølge Bergen kommune.

Området er i henhold til gjeldende kommuneplan avsatt til øvrig byggesone ifølge Bergen kommune.

Reguleringsplaner på grunnen:

PlanID: 15250064

Plantype: 31

Plannavn: FANA. KIRKEBIRKELAND II, DELFELT B1, PLAN FOR UTBYGGING

Status: 3 - Endelig vedtatt arealplan

Ikrafttrådt: 15.10.2001

Saksnr: 200112850

Dekningsgrad: 100%

Reguleringsformål (Reguleringsplaner på grunnen)

PlanID: 15250064

Reguleringsformål: 112 - konsentrert småhusbebyggelse

Dekningsgrad: 100%

Reguleringsplaner under grunnen:

PlanID: 15250064

Plantype: 31

Plannavn: FANA. KIRKEBIRKELAND II, DELFELT B1, PLAN FOR UTBYGGING

Status: 3 - Endelig vedtatt arealplan

Ikrafttrådt: 15.10.2001

Saksnr:200112850

Dekningsgrad: 100%

Reguleringsformål (Reguleringsplaner under grunnen)

PlanID: 1525006

Reguleringsformål: 730 - Felles parkeringsplass

Dekningsgrad: 100%

Kommuneplan:

PlanID: 65270000

Plannavn: KOMMUNEPLANENS AREALDEL 2018

Ikrafttrådt: 19.06.2019

Dekningsgrad: 100%

Arealformål i kommuneplanen:

PlanID: 65270000

Arealstatus: 1 - Nåværende

Arealformål: 1001 - bebyggelse og anlegg

Beskrivelse: Øvrig byggesone

Områdenavn: ØB

Dekningsgrad: 100%

Planer i nærheten av eiendommen:

PlanID: 15250005

Plantype: 31

Plannavn: FANA. GNR 50 BNR 11, NEDRE KIRKEBIRKELAND, PLANOMRÅDE B3

Planstatus: 3

Saksnr:

PlanID: 15250000

Plantype: 30

Plannavn: FANA. GNR 50 BNR 1, 2, 4, 139 MFL KIRKEBIRKELAND

Planstatus: 3

Saksnr: 200208342

PlanID: 15250001

Plantype: 31

Plannavn: FANA. GNR 50 BNR 242, KIRKEBIRKELAND
Planstatus: 3
Saksnr:199616166

PlanID: 15250066

Plantype: 31

Plannavn: FANA. GNR 50. NEDRE BIRKELAND, MINDRE
VESENTLIG ENDRING OG PLAN FOR UTBYGGING FELT B3 I PLAN
15250000

Planstatus: 3

Saksnr: 199904204

PlanID: 7700000

Plantype: 30

Plannavn: FANA RV 14 OSVEGEN, PARASELL ELVENESVEGEN -
VALLAHØGDA

Planstatus: 3

Saksnr: 190710680

PlanID: 60850000

Plantype: 35

Plannavn: FANA. GNR 50 BNR 343 MFL, KIRKEBIRKELAND, BIRK
BARNEHAGE

Planstatus: 3

Saksnr: 200820130

Godkjente tiltak i nærheten av eiendommen:

Eiendom: 50/59

Bygningsnummer: 139510364-2

Endring: Underbygg

Bygningstype: Enebolig

Status: Meldingssak registrer tiltak

Dato: 30.03.2010

Saksnummer: 201002290

Eiendom: 50/304

Bygningsnummer: 20771364-1

Endring: Tilbygg

Bygningstype: Rekkehus

Status: Igangsettingstillatelse

Dato: 04.06.2020

Saksnummer: 202002701

Eiendom: 50/87

Bygningsnummer: 20738324-1

Endring: Tilbygg

Bygningstype: Enebolig

Status: Igangsettingstillatelse

Dato: 25.03.2015

Saksnummer: 2014314335

Eiendom: 50/296

Bygningsnummer: 20771267-1

Endring: Tilbygg

Bygningstype: Rekkehus

Status: Igangsettingstillatelse

Dato:09.09.2021

Saksnummer: 202113762

Eiendom: 50/340

Bygningsnummer: 139509889:

Bygningstype: Enebolig

Status: Bygning godkjent for riving/brenning

Dato: 12.07.2022

Saksnummer: 202110016

Eiendom: 50/340

Bygningsnummer: 139509889

Bygningstype: Enebolig

Status: Bygning godkjent for riving/brenning

Dato: 12.07.2022

Saksnummer: 202222182

Kopi av basiskart og planinformasjon er vedlagt salgsoppgave. Vi oppfordrer interessenter til å gjøre seg kjent med disse.

Kjøpsvilkår

OVERTAGELSE

Overtagelse etter avtale med selger.

PRISANTYDNING, OMKOSTNINGER OG EVT. FELLESGJELD

kr 4 900 000,- (Prisantydning)

Omkostninger:

kr 240,- (Pantattest kjøper)

kr 500,- (Tingl.gebyr pantedokument)

kr 500,- (Tingl.gebyr skjøte)

kr 122 500,- (Dokumentavgift (forutsatt salgssum: 4 900 000,-))

kr 123 740,- (Omkostninger totalt ved prisantydning)

kr 5 023 740,- (Totalpris inkl omkostninger)

Valgfrie omkostninger:

kr 19 900,- (Boligkjøperpakke (valgfritt))

kr 5 043 640,- (Totalpris inkl omk og valgfrie omkostninger)

BOLIGSELGERFORSIKRING

Selger har tegnet boligselgerforsikring som dekker selgers ansvar etter avhendingsloven begrenset oppad til kr. 12.000.000,-. Egenerklæringsskjema er vedlagt salgsoppgave.

BETALINGSBETINGELSER

Fullstendig kjøpesum samt omkostninger skal være disponibelt på meglers klientkonto innen dato for overtagelse. Kjøpesummen skal innbetales fra norsk finansinstitusjon og/eller kjøpers konto i norsk finansinstitusjon. Eventuell egenkapital skal innbetales i én samlet betaling fra kjøpers egen konto i norsk finansinstitusjon.

VEDERLAGET

Følgende er avtalt om meglers vederlag:

Visningshonorar: kr.1 500,-

Provisjon: kr.45 000,-

Tilrettelegging: kr.7 500,-

Grunnpakke: kr.12 000,-

Kostnad for utsatt betaling: kr.3 490,-

Markedspakke: kr.15 990,-

Oppgjør: kr.6 990,-

Dersom handelen ikke kommer i stand eller at oppdraget sies opp har megleren krav på dekning for påløpte timer, påløpte visninger, grunn og markedspakke samt utlegg.

OPPDRAGSNUMMER

24-24-0166

Kjøpsinformasjon

BUDGIVNING

Eiendomsmegler skal legge til rette for en forsvarlig avvikling av budrunden. Vi gjør oppmerksom på at det i forbrukerforhold ikke kan inngis bud med kortere akseptfrist enn kl. 12.00 første virkedag etter siste annonserte visning. Eiendomsmegler kan ikke formidle bud med kortere akseptfrist enn dette. Hos EIE stiller vi strengere krav til frister ved budgivning enn det som følger av Forbrukerinformasjon om budgivning punkt 4, vedlagt i salgsoppgaven. Bud skal ikke ha en akseptfrist på mindre enn 30 minutter fra budet inngis. Bud med kortere akseptfrist enn 30 minutter kan bli avvist.

Eiendomsmegler har ikke ansvar for forsinkelser som skyldes tekniske feil. Akseptfristen er absolutt, det vil si at selger må akseptere budet og kjøper meddeles aksepten innen utløpet av akseptfristen. Dersom du utsetter inngivelse av bud til tett opp mot akseptfristen på et annet bud er det en reell fare for at eiendommen kan bli solgt før ditt bud kommer frem til megler og/eller megler rekker å bringe budet videre til selger. Husk alltid å ringe megler etter at du har sendt et bud eller budforhøyelse, for å forsikre deg om at budet er mottatt og kan formidles til selger. For øvrig vises det til vedlagte forbrukerinformasjon om budgivning.

Alle bud og budforhøyelser skal være skriftlig. I tillegg må legitimasjon være fremlagt, og budet skal signeres av budgiver. Eiendomsmegler kan ikke formidle bud før disse kravene er oppfylt. Vi oppfordrer til å inngi bud elektronisk, ved å trykke på "Gå til budgivning" på eiendommens hjemmeside på eie.no eller ved å trykke på knappen "Gi bud" i finn-annonsen. Ved å benytte denne tjenesten vil vilkårene om legitimasjon og signatur fra budgiver være oppfylt. Som kjøper og selger hos EIE vil du få tilsendt budjournalen etter at handel er inngått. Dette innebærer

at alle bud vil bli gjort kjent for partene i den endelige kjøpsavtalen. Øvrige budgivere kan be om å få en kopi av budjournalen i anonymisert form. Det er viktig at du gjør deg kjent med all informasjon om boligen, og at du har spurt om det du eventuelt lurer på, før du legger inn et bud.

BOLIGKJØPERPAKKE OG BOLIGKJØPERFORSIKRING

EIE har sammen med vår samarbeidspartner lansert et gunstig forsikringskonsept for deg som kjøper bolig gjennom EIE.

Kjøpere (ikke juridiske personer) har anledning til å tegne Boligkjøperpakken. Denne kan inkludere bl.a. husforsikring, innboforsikring, dobbel rentedekning, flytteforsikring og boligkjøperforsikring som gir deg juridisk bistand dersom du ønsker å reklamere på boligkjøpet. Kjøpere (ikke juridiske personer) kan også velge å kun tegne boligkjøperforsikring.

Boligkjøperpakken/boligkjøperforsikring må tegnes senest i forbindelse med kontraktmøtet.

Produktark for boligkjøperpakken og boligkjøperforsikring ligger vedlagt i salgsoppgaven. Ta kontakt med megler for ytterligere informasjon.

LOVANVENDELSE

Generelle bestemmelser Salgsoppgaven er basert på de opplysningene selger har gitt til megler, den bygnings-sakkyndiges tilstandsrapport, samt opplysninger innhentet fra kommunen, Kartverket og andre tilgjengelige kilder. Det er viktig at kjøper setter seg grundig inn i alle salgsdokumentene, herunder salgsoppgave, tilstandsrapport og selgers egenerklæring. Kjøper anses kjent med forhold som er tydelig beskrevet i salgsdokumentene, og slike forhold kan ikke påberopes som mangler. Dette gjelder uavhengig av om kjøper har lest dokumentene. Alle interessenter oppfordres til å undersøke eiendommen nøye, gjerne sammen med fagkyndig før bud inngis. Kjøper som velger å kjøpe usett kan ikke gjøre gjeldende som mangel noe han burde blitt kjent med ved undersøkelsen. Dersom det er behov for avklaringer, anbefaler vi at interessenter rådfører seg med eiendomsmegler eller egne rådgivere før det legges inn bud.

En bolig som har blitt brukt i en viss tid, har vanligvis blitt utsatt for slitasje og skader kan ha oppstått. Slik bruksslitasje må kjøper regne med, og det kan avdekkes enkelte forhold etter overtakelse som nødvendiggjør utbedringer. Normal slitasje og skader som nødvendiggjør utbedring, er innenfor hva kjøper må forvente og vil ikke utgjøre en mangel. Kjøper og selgers rettigheter og plikter reguleres av avtalen mellom partene, samt informasjonen som har vært tilgjengelig for kjøperen i forbindelse med handelen. Avtalen utfylles av avhendingsloven, og det gjelder ulike avtalevilkår avhengig av om kjøper er forbrukerkjøper eller ikke. Dette er nærmere beskrevet nedenfor.

På grunn av ulike avtalevilkår kan selger vurdere bud fra en som ikke er forbruker, ulikt fra en forbrukers bud. Dersom kjøper ikke er forbruker, er selger sitt mulige mangelsansvar begrenset fordi

eiendommen selges «som den er». Selger kan ikke ta «som den er» forbehold ovenfor en forbrukerkjøper. Selv et lavere bud fra en som ikke er forbruker kan foretrekkes fordi begrensningen i mulig mangelsansvar kan ha egenverdi for selger. Selger står fritt til å forkaste eller akseptere ethvert bud, og er for eksempel ikke forpliktet til å akseptere høyeste bud. Budgiver skal i budskjemaet avgi egenerklæring om budgiver er forbruker eller næringsdrivende/person som hovedsakelig handler som ledd i næringsvirksomhet.

Forbrukerkjøp - definisjon: Med forbrukerkjøp menes kjøp av eiendom når kjøperen er en fysisk person som ikke hovedsakelig handler som ledd i næringsvirksomhet. **Forbruker - avtalevilkår:** Eiendommen har en mangel dersom den ikke er i samsvar med kravene som følger av avtalen, eller det foreligger brudd på bestemmelsene i avhendingsloven §§ 3-2 til 3-8. Hvis eiendommen ikke er i samsvar med det kjøperen må kunne forvente ut ifra alder, type og synlig tilstand, kan det være grunnlag for mangelskrav. Det samme gjelder hvis det er holdt tilbake eller gitt uriktige opplysninger om eiendommen. Dette gjelder likevel bare dersom man kan gå ut ifra at det virket inn på avtalen at opplysningen ikke ble gitt eller at feil uriktige opplysninger ikke blir rettet i tide på en tydelig måte. Boligen kan ha en mangel etter avhendingsloven § 3-3 dersom det er avvik mellom opplyst og faktisk innvendig areal, forutsatt at avviket er på 2% eller mer og minimum 1 kvm.

Ved beregning av et eventuelt prisavslag eller erstatning må kjøper selv dekke tap/kostnader opptil et beløp på kr. 10 000 (egenandel).

Ikke-forbruker (næringsdrivende) - definisjon: Hvis kjøper er en juridisk person, eller en fysisk person som hovedsakelig handler som ledd i næringsvirksomhet, vil kjøpet ikke anses som et forbrukerkjøp. **Ikke-forbruker - avtalevilkår:** Eiendommen har en mangel dersom den ikke er i samsvar med kravene som følger av avtalen. Eiendommen selges «som den er», og selgers ansvar utover det konkret avtalte er da begrenset etter avhendingsloven § 3-9, første ledd andre setning. Avhendingsloven § 3-3 andre ledd fravikes, og hvorvidt boligens arealsvikt utgjør en mangel vurderes etter avhendingsloven § 3-8. Informasjon om kjøpers undersøkelsesplikt, herunder oppfordringen om å undersøke eiendommen nøye, gjelder også for kjøpere som ikke anses som forbrukere.

Uautorisert kopiering eller gjenbruk av all tekst og alle bilder i denne annonse/salgsoppgave er ikke tillatt.

HVITVASKING

Eiendomsmegler er underlagt lov om hvitvasking og tilhørende forskrift. Hvitvaskingsloven pålegger megler å gjennomføre kundetiltak av både selger og kjøper. Dersom kjøper ikke bidrar til at megler får gjennomført kundetiltak, og dette medfører at transaksjonen ikke kan gjennomføres eller blir forsinket misligholder kjøper avtalen. Dette vil kunne gi selger rettigheter etter avhendingsloven, herunder rett til å heve kjøpet og gjennomføre dekningsalg for kjøpers regning dersom misligholdet er vesentlig. I tilfeller der det er selger som ikke

bidrar til at megler får gjennomført løpende kundetiltak underveis i oppdraget må megler stanse gjennomføringen av transaksjonen. Selger vil i så fall ha misligholdt sine forpliktelser, og kjøper vil kunne ha krav mot selger etter avhendingslovens bestemmelser om mislighold og forsinkelse.

Dersom kundetiltak ikke lar seg gjennomføre vil EIE eiendomsmegling ikke kunne bistå med handelen eller foreta oppgjør.

PERSONVERN

Som interessent, budgiver og kjøper vil dine personopplysninger bli registrert og lagret. Som eiendomsmeglingsforetak har vi plikt til å oppbevare kontrakter og dokumenter i minst 10 år, jf. eiendomsmeglingsforskriften § 3-7 (3). Dette innebærer at mulighetene for å få slettet personopplysninger er begrenset. Du kan lese om vår behandling av personopplysninger i vår personvernerklæring på <https://eie.no/eiendom/personvernerklæring>

Megler

AVDELING

Mekleriet Sør AS
EIE Bergen Sør
Org. nr: 828154842
Nesttunbrekka 95
5221 Nesttun
Tlf: 40 00 52 21

ANSVARLIG MEGLER

Eiendomsmegler | Partner Marius Undheim Helvik

SAKSBEHANDLERE

Thomas Rasmussen
EIE Bergen Sør
Eiendomsmeglerfullmektig
Mob: 48 05 64 65 / E-post: thr@eie.no

Marte Aho Syversen
Eiendomsmeglerfullmektig
Mob: 94 13 70 05
[/ E-post: msy@eie.no

Ξ

Premium rådgivning

EIE eiendomsmegling

DITT NYE HJEM?







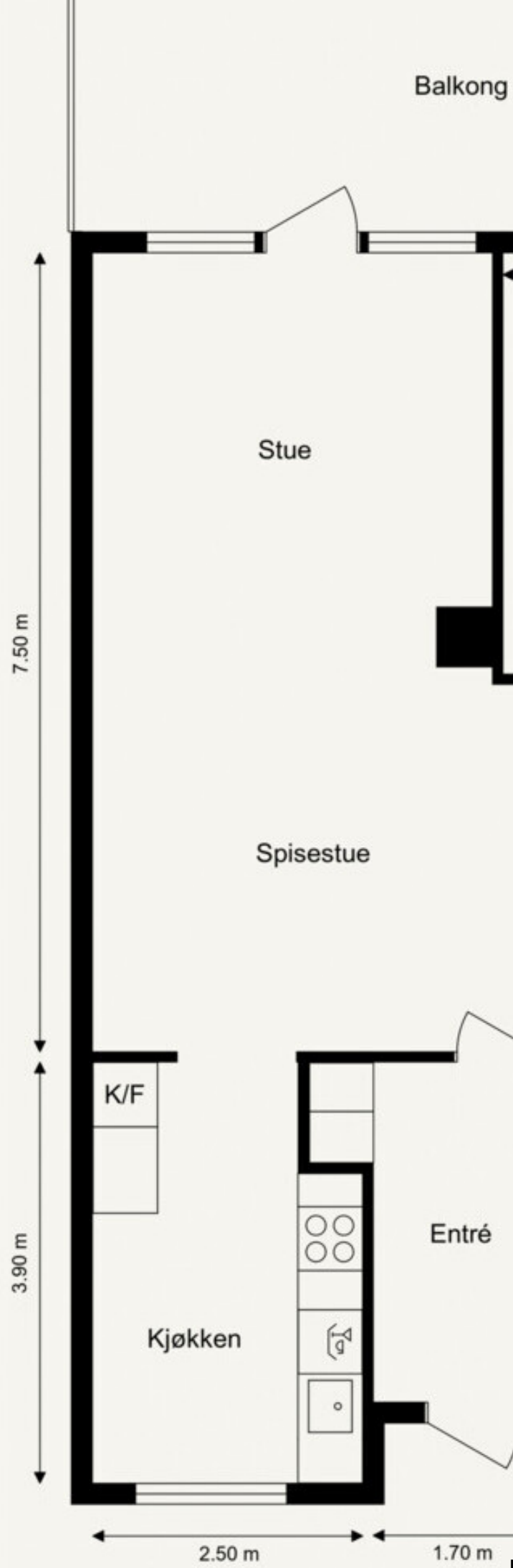

Balkong

Stue

Spisestue

K/F

Kjøkken

Entré

7.50 m

3.90 m

2.50 m

1.70 m

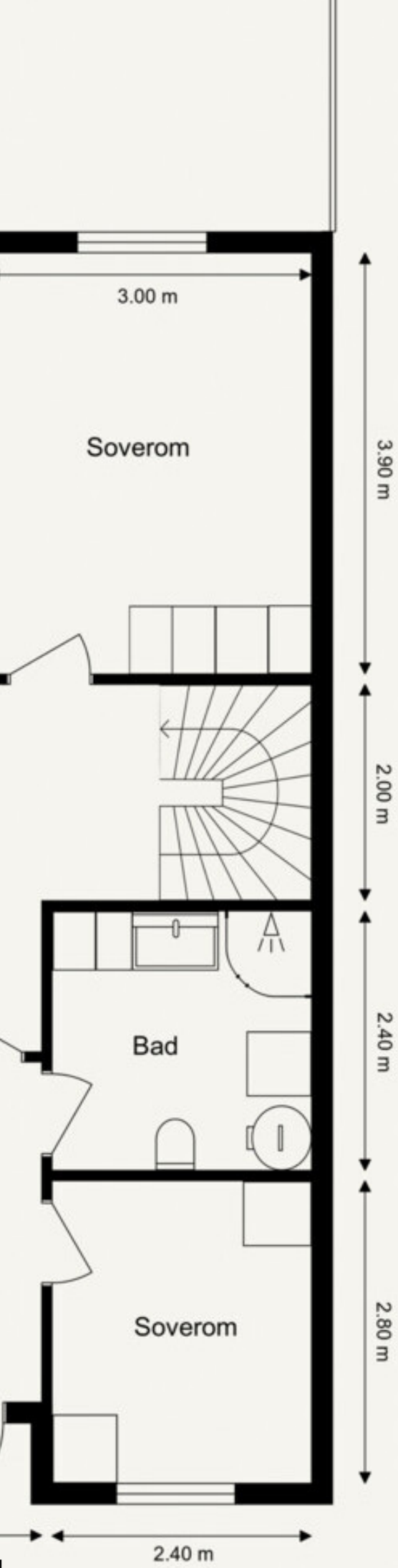

3.00 m

Soverom

3.90 m

2.00 m

2.40 m

Bad

2.80 m

Soverom

2.40 m



























































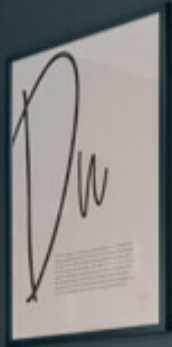





























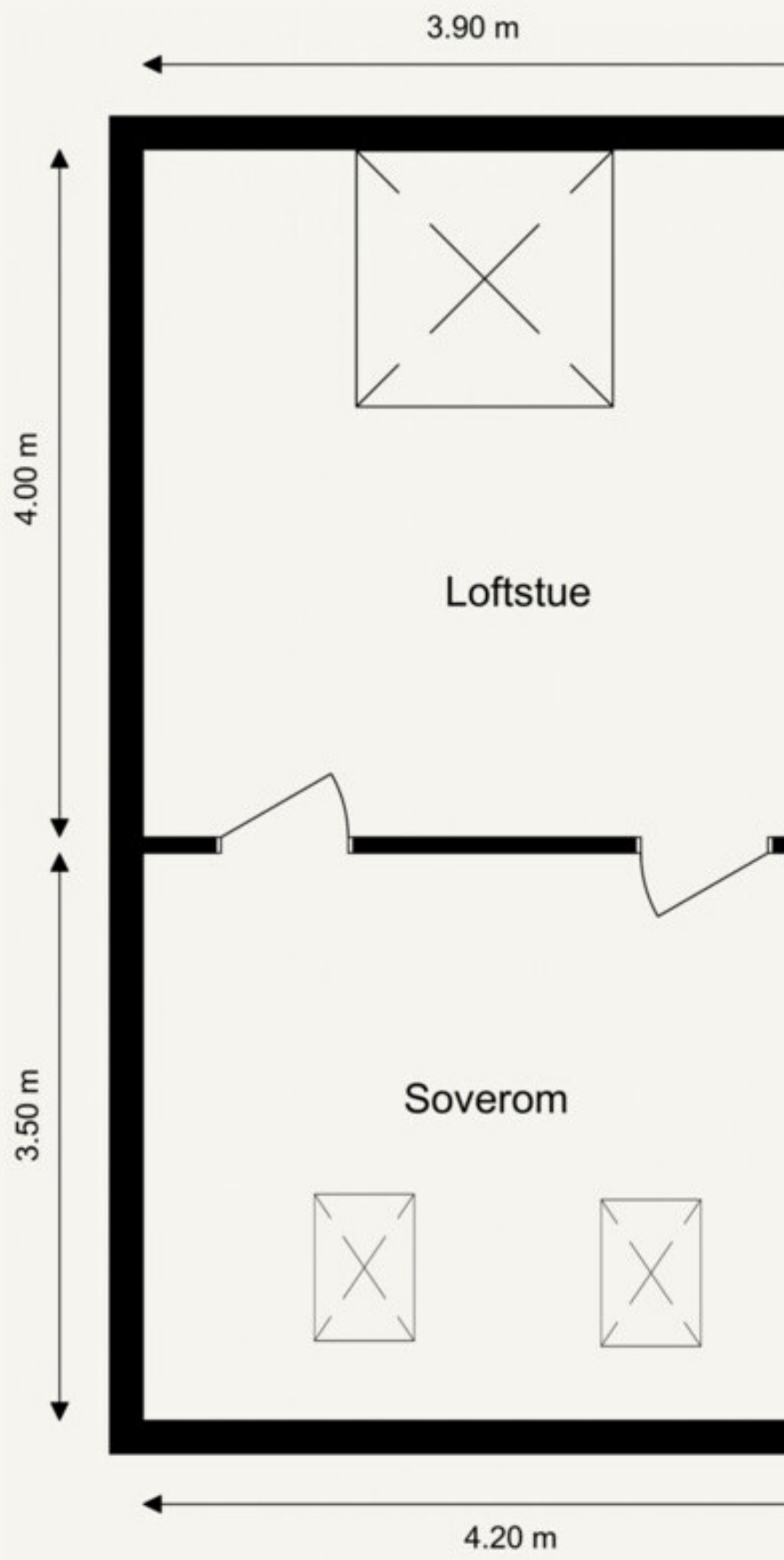

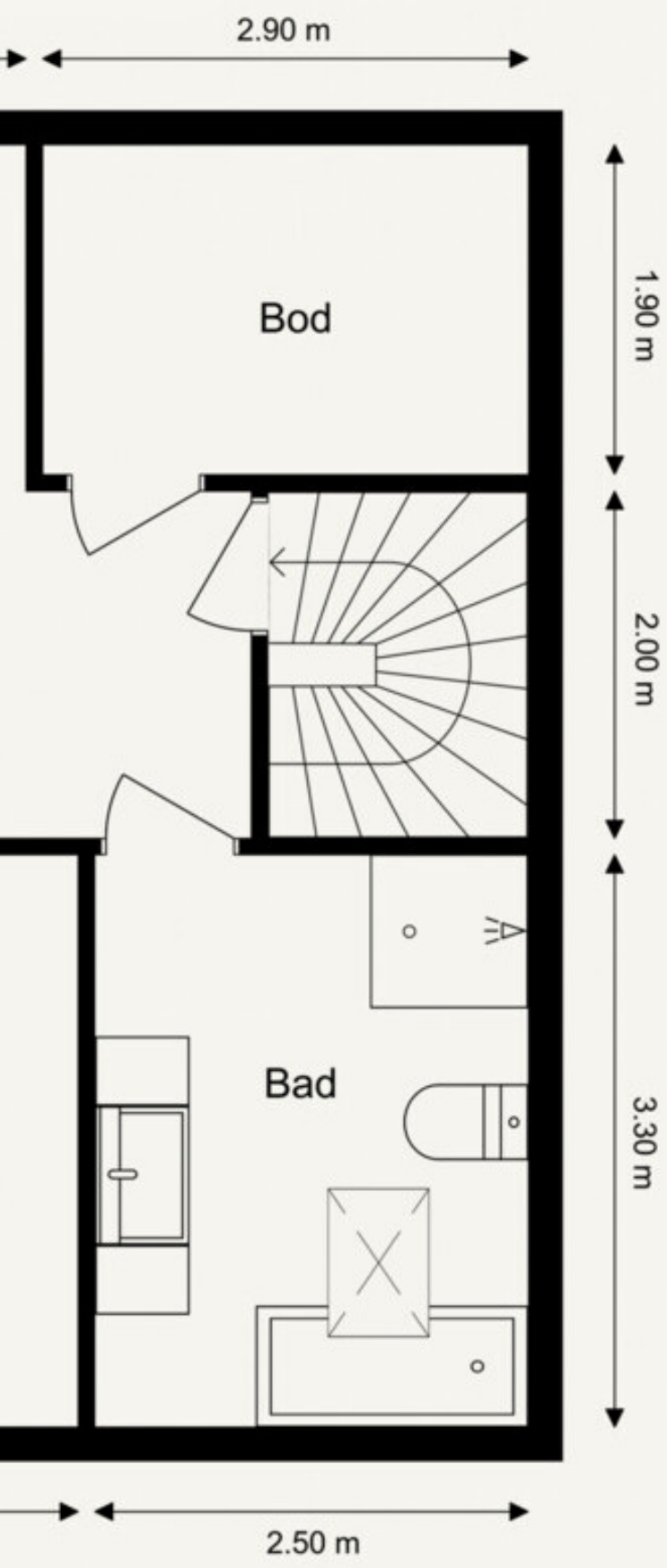















Enjoy









Relax

Soak

Enjoy











Relax
Soak
Enjoy





















40









Velkommen til
BLOMBAKKENE HL
Nedre Kirkebirkeland 34-94



Vi ønsker et
BILFRITT MILJØ mellom husene
Vennligst parker på anviste
gjesteparkerings - plasser.







36

38

40



42

44







































Vestland
BYGG & ENTREPRENØR

KI





Fanatunet barnehage



123456789





INFORMASJON & DOKUMENTER



ENERGIATTEST

Adresse	Nedre Kirkebjergland 40
Postnummer	5227
Sted	NESTTUN
Kommunenavn	Bergen
Gårdsnummer	50
Bruksnummer	298
Seksjonsnummer	—
Andelsnummer	—
Festenummer	—
Bygningsnummer	20771283
Bruksenhetsnummer	H0101
Merkenummer	Energiattest-2024-41420
Dato	21.10.2024

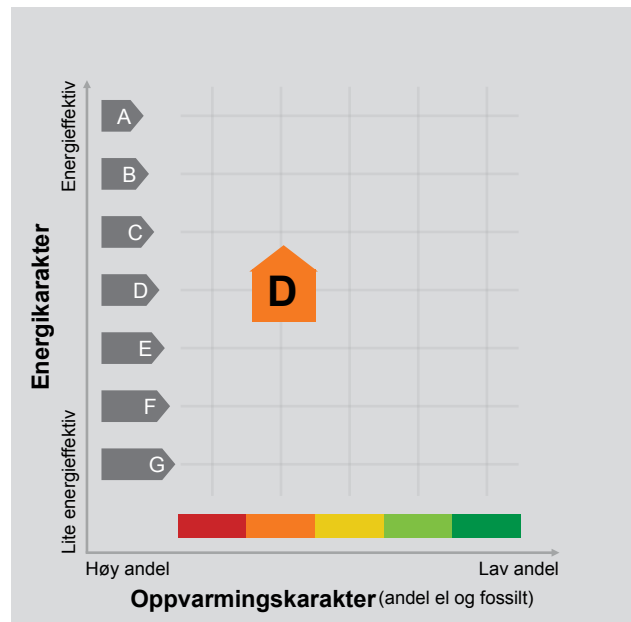

Energimerket angir boligens energistandard. Energimerket består av en energikarakter og en oppvarmingskarakter, se i figuren. Energimerket symboliseres med et hus, hvor fargen viser oppvarmingskarakter, og bokstaven viser energikarakter.

Energikarakteren angir hvor energieffektiv boligen er, inkludert oppvarmingsanlegget. Energikarakteren er beregnet ut fra den typiske energibruken for boligtypen. Beregningene er gjort ut fra normal bruk ved et gjennomsnittlig klima. Det er boligens energimessige standard og ikke bruken som bestemmer energikarakteren. A betyr at boligen er energieffektiv, mens G betyr at

boligen er lite energieffektiv. En bolig bygget etter byggeforskriftene vedtatt i 2010 vil normalt få C.

Oppvarmingskarakteren forteller hvor stor andel av oppvarmingsbehovet (romoppvarming og varmtvann) som dekkes av elektrisitet, olje eller gass. Grønn farge betyr lav andel el, olje og gass, mens rød farge betyr høy andel el, olje og gass. Oppvarmingskarakteren skal stimulere til økt bruk av varmepumper, solenergi, biobrensel og fjernvarme.

Om bakgrunnen for beregningene, se www.energimerking.no.

Målt energibruk

Brukeren har valgt å ikke oppgi målt energibruk.

Hvordan boligen benyttes har betydning for energibehovet

Energibehovet påvirkes av hvordan man benytter boligen, og kan forklare avvik mellom beregnet og målt energibruk. Gode energivaner bidrar til at energibehovet reduseres. Energibehovet kan også bli lavere enn normalt dersom:

- deler av boligen ikke er i bruk,
- færre personer enn det som regnes som normalt bruker boligen, eller
- den ikke brukes hele året.

Gode energivaner

Ved å følge enkle tips kan du redusere ditt energibehov, men dette vil ikke påvirke boligens energimerke.

Energimerkingen kan kun endres gjennom fysiske endringer på boligen.

Tips 1: Følg med på energibruken i boligen

Tips 2: Luft kort og effektivt

Tips 3: Redusér innnetemperaturen

Tips 4: Bruk varmtvann fornuftig

Mulige forbedringer for boligens energistandard

Ut fra opplysningene som er oppgitt om boligen, anbefales følgende energieffektiviserende tiltak. Dette er tiltak som kan gi bygningen et bedre energimerke.

Noen av tiltakene kan i tillegg være svært lønnsomme. Tiltakene bør spesielt vurderes ved modernisering av bygningen eller utskifting av teknisk utstyr.

Tiltaksliste (For full beskrivelse av tiltakene, se Tiltaksliste - vedlegg 1)

- **Velg hvitevarer med lavt forbruk**
- **Montere automatikk på utebelysning**

Det tas forbehold om at tiltakene er foreslått ut fra de opplysninger som er gitt om boligen. Fagfolk bør derfor kontaktes for å vurdere tiltakene nærmere. Eventuell gjennomføring av tiltak må skje i samsvar

- **Skifte til sparepærer på utebelysning**
- **Montere urbryter på motorvarmer**

med gjeldende lovverk, og det må tas hensyn til krav til godt innklima og forebygging av fuktskader og andre byggskader.

Boligdata som er grunnlag for energimerket

Energimerket og andre data i denne attesten er beregnet ut fra opplysninger som er gitt av boligeier da attesten ble registrert. Nedenfor er en oversikt over oppgitte opplysninger, som boligeier er ansvarlig for.

Der opplysninger ikke er oppgitt, brukes typiske standardverdier for den aktuelle bygningstypen. For mer informasjon om beregninger, se www.energimerking.no/beregninger.

Bygningskategori:	Småhus
Bygningstype:	Rekkehus
Byggeår	2002
Bygningsmateriale:	Tre
BRA:	117
Ant. etg. med oppv. BRA:	2
Detaljert vegger:	Nei
Detaljert vindu:	Nei

Teknisk installasjon

Oppvarming: Elektrisk
Ved

Ventilasjon Naturlig ventilasjon

Om grunnlaget for energiattesten

Oppgitte opplysninger om boligen kan finnes ved å gå inn på www.energimerking.no, og logge inn via ID-porten/Altinn. På siden "Eiendommer" kan du søke opp bygninger og hente fram energiattester som er laget tidligere. For å se detaljer for en bolig hvor det er brukt detaljert registrering må du velge "Gjenbruk"

av aktuell attest under Offisielle energiattester i skjermbildet "Valgt eiendom". Boligeier er ansvarlig for at det blir brukt riktige opplysninger. Eventuelle gale opplysninger må derfor tas opp med selger eller utleier da dette kan ha betydning for prisfastsettelsen. Det kan når som helst lage en ny energiattest.

Om energimerkeordningen

Enova er ansvarlig for energimerkeordningen. Energimerket beregnes på grunnlag av oppgitte opplysninger om boligen. For informasjon som ikke er oppgitt, brukes typiske standardverdier for den aktuelle bygningstypen fra tidsperioden den ble bygd i. Beregningsmetodene for energikarakteren baserer seg på NS 3031 (www.energimerking.no/NS3031).

Spørsmål om energiattesten, energimerkeordningen eller gjennomføring av energieffektivisering og tilskuddsordninger kan rettes til Enova Svarer på tlf. 24 24 08 95 eller svarer@enova.no.

Plikten til energimerking er beskrevet i energimerkeforskriften (bygninger).

Nærmere opplysninger om energimerkeordningen kan du finne på www.energimerking.no.

For ytterligere råd og veiledning om effektiv energibruk, vennligst se www.enova.no/hjemme eller ring Enova svarer på tlf. 24 24 08 95.

Tiltaksliste: Vedlegg til energiattesten

Brukertiltak

Tiltak 1: Velg hvitevarer med lavt forbruk

Når du skal kjøpe nye hvitevarer så velg et produkt med lavt strømforbruk. Produktene deles inn i energiklasser fra A til G, hvor A er det minst energikrevende. Mange produsenter tilbyr nå varer som går ekstra langt i å være energieffektive. A+ og det enda bedre A++ er merkinger som har kommet for å skille de gode fra de ekstra gode produktene.

Tiltak 2: Følg med på energibruken i boligen

Gjør det til en vane å følge med energiforbruket. Les av måleren månedlig eller oftere for å være bevisst energibruken. Ca halvparten av boligens energibruk går til oppvarming.

Tiltak 3: Bruk varmtvann fornuftig

Bytt til sparedusj hvis du ikke har. For å finne ut om du bør bytte til sparedusj eller allerede har sparedusj kan du ta tiden på fylling av ei vaskebøtte; nye sparedusjer har et forbruk på kun 9 liter per minutt. Ta dusj i stedet for karbad. Skift pakning på dryppende kraner. Dersom varmtvannsberederen har nok kapasitet kan temperaturen i berederen reduseres til 70gr.

Tiltak 4: Luft kort og effektivt

Ikke la vinduer stå på gløtt over lengre tid. Luft heller kort og effektivt, da får du raskt skifta luften i rommet og du unngår nedkjøling av gulv, tak og vegger.

Tiltak 5: Slå el.apparater helt av

Elektriske apparater som har stand-by modus trekker strøm selv når de ikke er i bruk, og må derfor slås helt av.

Tiltak 6: Tiltak utendørs

Monter urbryter (koblingsur) på motorvarmeren slik at den ikke står på mer enn nødvendig. Skift til sparepærer. Sparepærer på 5, 7, 11, 15, og 20 W tilsvarer glødelamper på henholdsvis 25, 40, 60, 75 og 100 W, og de varer dessuten lenger, 8.000-15.000 timer mot 1.000-2.500 timer for glødelamper. Det kan monteres fotocelle på utebelysningen slik at det automatisk går av/på etter dagslyset/mørket. Eller det kan monteres bevegelsessensor slik at lyset kun går på ved bevegelse og slås av automatisk etter forhåndsinnstilt tid. For snøsmelteanlegg som kun er manuelt styrt av/på eller ift. lufttemperatur kan det installeres automatikk slik at snøsmelteanlegget både er temperatur- og nedbørsstyrt dvs. når det registreres nedbør og kulde samtidig.

Tiltak 7: Redusér innetemperaturen

Ha en moderat innetemperatur, for hver grad temperatursenkning reduseres oppvarmingsbehovet med 5 %. Mennesker er også varmekilder; jo flere gjester – desto større grunn til å dempe varmen. Ha lavere temperatur i rom som brukes sjelden eller bare deler av døgnet. Monter tetningslister rundt trekkfulle vinduer og dører (kan sjekkes ved bruk av myggspiral/røyk eller stearinlys). Sett ikke møbler foran varmeovner, det hindrer varmen i å sirkulere. Trekk for gardiner og persiener om kvelden, det reduserer varmetap gjennom vinduene.

Tiltak 8: Spar strøm på kjøkkenet

Ikke la vannet renne når du vasker opp eller skyller. Bruk kjeler med plan bunn som passer til platen, bruk lokk, kok ikke opp mer vann enn nødvendig og slå ned varmen når det har begynt å koke. Slå av kjøkkenventilatoren når det ikke lenger er behov. Bruk av microbølgeovn til mindre mengder mat er langt mer energisparende enn komfyren. Tin frossenmat i kjøleskapet. Kjøøl - og frys skal avrimes ved behov for å hindre unødvendig energibruk og for høy temperatur inne i skapet / boksen (nye kjølekap har ofte automatisk avriming). Fjern støv på kjøleribber og kompressor på baksiden. Slå av kaffetraker når kaffen er ferdig traktet og bruk termos. Oppvaskmaskinen har innebygde varmeelementer for oppvarming av vann og skal kobles til kaldvannet, kobles den til varmtvannet øker energibruken med 20 - 40 % samtidig som enkelte vaske - og skylleprosesser foregår i feil temperatur.

Tiltak 9: Vask med fulle maskiner

Fyll opp vaske- og oppvaskmaskinen før bruk. De fleste maskiner bruker like mye energi enten de er fulle eller ikke.

Tiltak 10: Slå av lyset og bruk sparepærer

Slå av lys i rom som ikke er i bruk. Utnytt dagslyset. Bruk sparepærer, spesielt til utelys og rom som er kalde eller bare delvis oppvarmet.

Tiltak utendørs

Tiltak 11: Montere automatikk på utebelysning

Det kan monteres fotocelle på utebelysningen slik at det automatisk går av/på etter dagslyset/mørket. Eller det kan monteres bevegelsessensor slik at lyset kun går på ved bevegelse og slås av automatisk etter forhåndsinnstilt tid.

Tiltak 12: Skifte til sparepærer på utebelysning

Sparepærer på 5, 7, 11, 15, og 20 W tilsvarer glødelamper på henholdsvis 25, 40, 60, 75 og 100 W. Sparepærer gir like mye lys som vanlige glødelamper, men bruker bare rundt 20% av energien. De varer dessuten lenger, 8.000-15.000 timer mot 1.000 - 2.500 timer for glødelamper.

Tiltak 13: Montere urbryter på motorvarmer

Det monteres urbryter (koblingsur) på motorvarmeren slik at den ikke står på mer enn nødvendig.

Tiltak 14: Termostat- og nedbørsstyring av snøsmelteanlegg

Snøsmelteanlegget er kun manuelt styrt, eller styres kun etter lufttemperatur. Det installeres automatikk slik at snøsmelteanlegget både er temperatur- og nedbørsstyrt. Det kan være i form av en temperatur- og snøføler i bakken, med temperatur - og fuktføler i luften. Snøsmelteanlegget aktiveres kun ved behov dvs. når det registreres nedbør og kulde samtidig.

Tiltak på elektriske anlegg

Tiltak 15: Tidsstyring av elektrisk gulvvarme / takvarme

For gulvvarme eller takvarme med styringsenhet m/termostat kan det vurderes utskiftning til ny styringsenhet med kombinert termostat- og tidsstyring. Dersom mange slike styringsenheter og/eller panelovner skiftes ut bør det vurderes et system hvor temperatur og tidsinnstillinger i ulike rom i boligen styres fra en sentral enhet. Merk at flere vanlige typer termostater også har mulighet for tidsstyring i form av aktivering av programfunksjonsknapp bak deksel, se medfølgende bruksanvisning.

Tiltak 16: Temperatur- og tidsstyring av panelovner

Evt. eldre elektriske varmeovner uten termostat skiftes ut med nye termostatregulerte ovner med tidsstyring, eller det ettermonteres termostat / spareplugg på eksisterende ovn. Dersom mange ovner skiftes ut bør det vurderes et system hvor temperatur og tidsinnstillinger i ulike rom i boligen styres fra en sentral enhet.

Bygningsmessige tiltak

Tiltak 17: Montering tetningslister

Luftlekkasjer mellom karm og ramme på vinduer og mellom karm og dørblad kan reduseres ved montering av tetningslister. Lister i silikon- eller EPDM-gummi gir beste resultat.

LØSØRE OG TILBEHØR

Gjeldende fra januar 2020

Oversikten er utarbeidet av Norges Eiendomsmeglerforbund, Eiendom Norge og Advokatforeningens Eiendomsmeglingsgruppe, og er gjeldende fra 1. januar 2020.

Lov om avhending av fast eiendom (avhendingslova/avhl.) av 3. juli 1992 regulerer kjøper og selgers rettigheter og plikter ved overdragelse av fast eiendom og andeler i borettslag.

I henhold til avhl. § 3-4 skal eiendommen, når annet ikke er avtalt, overdras med innredninger og utstyr som etter lov, forskrift eller annet offentlig vedtak skal følge med. Det samme gjelder varig innredning og utstyr som enten er fastmontert eller er særskilt tilpasset bygningen, jf. avhl. § 3-5. Loven inneholder ingen detaljert oversikt over hva som omfattes av «innredning og utstyr», og over hva som skal regnes som «fastmontert eller særskilt tilpasset».

Partene kan fritt avtale hva som skal følge med eiendommen ved salg. Bransjens liste over løsøre og tilbehør som skal følge med eiendommen, er en del av avtalen mellom kjøper og selger dersom ikke annet er opplyst i salgsoppgaven, kjøper har tatt forbehold i bud eller avtale på annen måte er inngått. Der intet annet er avtalt, vil løsøre og tilbehør medfølge slik dette fremkommer av avhl. § 3-4 og § 3-5 og denne oversikt.

Produkter og installasjoner som medfølger overdras uten noen form for garantier, utover eventuell gjenværende leverandørgaranti.

Dersom det er noe i nedenstående liste som ikke finnes på eiendommen, vil det heller ikke medfølge.



EIENDOM NORGE



Eiendoms
advokatene
MNA

LISTEN OVER LØSØRE OG TILBEHØR SOM SKAL FØLGE MED EIENDOMMEN VED SALG NÅR ANNET IKKE FREMGÅR AV MARKEDSFØRING ELLER ER AVTALT:

1. HVITEVARER medfølger der dette er spesielt angitt i salgsoppgaven.

2. HELDEKKENDE TEPPER følger med uansett festemåte.

3. VARMEKILDER slik som ovner, kaminer, peiser, varmpumper og panelovner, følger med uansett festemåte. Frittstående biopeiser/varmeovner og terrassevarmere medfølger ikke. Det følger ikke med varmekilder i rom som ikke har vegg- eller fastmonterte varmekilder på visning.

4. TV, RADIO OG MUSIKKANLEGG. TV-antennor og fellesanlegg for TV, herunder parabolantenne, og tuner/dekoder/tv-boks medfølger der dette eies av selger. Veggmontert TV/flatskjerm med tilhørende festeordning samt musikkanlegg følger ikke med (se også punkt 12).

5. BADEROMSINNREDNING/UTSTYR: Badekar, dusjkabinett, dusjvegger, alle fastmonterte speil og hyller, fastmonterte glass- og håndkleholdere, herunder håndklevarmere samt baderomsinnredning, medfølger.

6. GARDEROBESKAP medfølger, selv om disse er løse. Fastmonterte garderobehyller og knagger medfølger. Innredning i garderobeskap, for eksempel løse eller fastmonterte trådkurver, hyller, stenger og lignende, medfølger.

7. KJØKKENINNREDNING medfølger, herunder også åpne, fastmonterte hyller og løs eller fastmontert kjøkkenøy.

8. MARKISER, PERSIENNER og annen type innvendig og utvendig solskjerming, gardinoppheng, lamellgardiner og liftgardiner medfølger.

9. AVTREKKSUVIFTER av alle slag, samt fastmonterte aircondition/ventilasjonsanlegg, medfølger.

10. SENTRALSTØVSUGER medfølger med komplett anlegg, herunder slange, munnstykke mm.

11. LYSKILDER: Kupler, lysstoffarmatur, fastmonterte "spotlights", oppheng og skinner med spotlights samt utelys og hagebelysning medfølger. Veggglamper, krokhengte lamper, lysekroner, prismelamper og lignende som er koblet til sukkerbit eller stikkontakt følger likevel ikke med.

12. INSTALLERTE SMARTHUSLØSNINGER med sentral som styrer lys, varme, lyd o.l., samt tilhørende trådløse enheter som brytere, sensorer, kameraer, integrerte høyttalere el. medfølger. Enkle lysstyringssystem f.eks. med en sentral som kun styrer lyspærer eller smartpærer montert i sokkel medfølger likevel ikke.

13. UTVENDIGE SØPPELKASSER og eventuelt holder/hus til disse medfølger.

14. POSTKASSE medfølger.

15. UTENDØRS INNRETNINGER slik som flaggstang, fastmontert tørkestativ, samt andre faste utearrangementer som f.eks. badestamp, boblekar/jacuzzi og liknende utendørs kar, lekestue, lekestativ, utepeis, fastmontert trommel til vannslange, medfølger. Guidekabel/avgrensingskabel til robotgressklipper medfølger, men robotgressklipper og ladestasjon for denne medfølger ikke.

16. FASTMONTERTE VEGGLADER/LADESTASJON TIL EL-BIL medfølger uavhengig av hvor laderen er montert.

17. SOLCELLEANLEGG med tilhørende teknisk infrastruktur medfølger

18. GASSBEHOLDER til gasskomfyr og gasspeis medfølger.

19. BRANNSTIGE, BRANNTAU, feiestige og lignende medfølger der dette er påbudt. Løse stiger medfølger ikke.

20. BRANNSLUKNINGSAPPARAT, BRANNSLANGE OG RØYKVARSLER medfølger der dette er påbudt. Det er eier og brukers plikt til å se til at utstyret forefinnes på enhver eiendom. Hvis annet ikke er uttrykkelig avtalt, skal dette derfor alltid følge med ved salg av eiendom.

21. SAMTLIGE NØKLER til eiendommen som selger er i besittelse av skal overleveres kjøper på overtakelsen, herunder nøkler til eventuelle boder, uthus, garasjeportåpner el. Låses boder, uthus el. med hengelås, skal lås og nøkler til disse medfølge.

22. GARASJEHYLLER, bodhyller, lagringshyller og oppheng til bildekk medfølger såfremt de er fastmontert.

Planter, busker og trær som er plantet på tomten, eller fastmonterte kasser og lignende er en del av eiendommen og medfølger i handelen.

Tilstandsrapport

Risikovurdering for Anticimex boligselgerforsikring

Nedre Kirkebirkeland 40
5227 NESTTUN
Gnr./Bnr.: 50/298
Bergen kommune

Areal

Rekkehus
Bruksareal: 122 m²

Totalt bruksareal (BRA): 122 m²

Befaring

Befaringsdato: 10.10.2024

Bygningssakkyndig selskap

Anticimex AS

www.anticimex.no

Tlf: 41414128

E-post: boliginspeksjoner.vest@anticimex.no

Orgnr: 923 856 781



Signatur inspektør: Erik Furnes

Mobil: 90892424

Om Tilstandsrapporten

Hvordan lese rapporten

Risikovurderingsrapporten viser hva som har blitt undersøkt i forbindelse med den bygningssakkyndiges besiktigelse av eiendommen. Om ikke annet er kommentert består undersøkelsene av visuelle observasjoner.

Rapporten er utarbeidet i henhold til forskrift til avhendingslova (tryggere bolighandel), gjeldende fra 1. januar 2022, og danner grunnlaget for forsikringsgivers risikovurdering av boligen og derved forsikringsgivers grunnlag for å innvilge tegning av boligselgerforsikring. Norsk Standard 3600 er også lagt til grunn, men ikke absolutt alle standardens bestemmelser er tatt med. Det er gjort et utvalg med prinsippet kost / nytte basert på avhendingsloven og hva forsikringsgiver anser relevant for risikovurderingen som foretas. Annen relevant bygningsteknisk erfaring og forståelse er også lagt til grunn, herunder forhold som har registrerte høye klagefrekvenser og/eller skadesaker.

Bagatellmessige og åpenbare forhold som er synlige for enhver og ikke har vesentlig bygningsmessig betydning, er normalt ikke omtalt.

Gulv mot grunn og etasjeskillere kontrolleres ved bruk av krysslaser for eventuelle skjevheter. I utgangspunktet kontrolleres to rom i hver etasje (eventuelt kryssmåling i ett rom), og i hvert rom er det 5 målepunkter. Stikkprøveprinsippet er benyttet.

I rapporten har alle TG 2, TG 3 og TG IU kommentarer for bedre forståelse. De sjekkpunkter som har fått TG 0 og 1 (ikke funnet funksjonssvikt) er listet opp horisontalt i starten av hvert hovedelement. Hovedhensikten med denne risikovurderingsrapporten er å bidra til å vurdere boligens tilstand, oppfylle forsikringstakers/selgers opplysningsplikt overfor forsikringsgiver og kjøper av boligen, og gi den bygningssakkyndiges faglige vurderinger som gjelder byggetekniske forhold for boligen, som vil kunne begrense boligselgerforsikringens dekningsomfang og som kjøper anbefales være spesielt oppmerksom på.

Forklaring av tilstandsgrader

Tilstandsgrader, forkortet til TG, beskriver på en enkel og visuell måte en tilstand eller en risiko opp mot referansenivå. I tillegg til graderingen med tall, benyttes trafikklysets prinsipp med fargene grønt, gult og rødt.

TG 0 og TG 1 benyttes når tiltak vurderes som ikke nødvendig. Alle TG 2 og TG 3 kommenteres med årsak og konsekvens. TG IU kommenteres.

Dokumentasjonskrav

Dersom det har vært utført reparasjoner, vedlikehold, installasjoner, ombygging eller lignende i boligen de siste fem årene, og arbeidet er utført av kvalifiserte håndverkere, etterspørres dokumentasjon på arbeidet. Som dokumentasjon regnes blant annet skriftlig bekreftelse fra den eller de håndverkerne som ble brukt. Manglende dokumentasjon kommenteres.

For elektrisk anlegg skal det foreligge samsvarserklæring for arbeid utført etter 01.01.1999, samsvarserklæringen etterspørres. Dersom det har vært utført el. tilsyn i boligen skal dette dokumenteres. Manglende samsvarserklæring og dokumentasjon fra el. tilsynet kommenteres. Det foretas en forenklet vurdering av det elektriske anlegget.

Vurderinger for tilstandsgrader, hentet fra forskrift til avhendingsloven:

TG 0 Ingen avvik (funksjonssvikt ikke oppdaget)

Tilstandsgrad 0 gis når bygningsdelen ikke har noen avvik. Bygningsdelen skal være tilnærmet ny, ikke vise tegn på slitasje og det skal være lagt frem dokumentasjon på faglig god utførelse. Det er ingen merknader til delen.

TG 1 Mindre eller moderate avvik (funksjonssvikt ikke oppdaget)

Tilstandsgrad 1 gis når bygningsdelen har mindre avvik. Bygningsdelen skal bare ha normal slitasje, og strakstiltak skal ikke anses som nødvendig. Graden kan også brukes når delen er ny, men der dokumentasjon på faglig god utførelse mangler

TG 2 Vesentlige avvik (alder, slitasje, skader mv.)

Tilstandsgrad 2 gis når bygningsdelen har vesentlige avvik. Bygningsdelen skal enten ha feil utførelse, en skade eller symptomer på skade, sterk slitasje eller nedsatt funksjon. Graden gis når bygningsdelen trenger vedlikehold eller tiltak i nær fremtid.

Graden skal også brukes når delen er gammel og det er grunn til å varsle om faren for skader på grunn av alderen, eller når det er grunn til å overvåke delen spesielt på grunn av fare for større skader eller følgeskader.

TG 3 Store eller alvorlige avvik (strakstiltak nødvendig)

Tilstandsgrad 3 gis når bygningsdelen har store eller alvorlige avvik. Bygningsdelen har kraftige symptomer på forhold som man må regne med trenger utbedring straks eller innen kort tid. Graden skal også brukes ved påvist funksjonssvikt eller sammenbrudd.

Sjablongmessig prisanslag er gitt på generelt grunnlag og må ikke ses på som et pristilbud fra håndverker. Kostnader ved utbedring avhenger av personlige valg av utførelse og produkter. Markedspris på materialer, produkter og håndverkertjenester vil også innvirke på utbedringskostnaden. For bygningsdeler som er gitt TG3 settes et sjablongmessig prisanslag på utbedringskostnad for tilsvarende standard.

TG IU Ikke undersøkt

TG IU skal kun brukes unntaksvis. Hvis det ikke har vært mulig å undersøke bygningsdelen, for eksempel fordi krypekjelleren er uten inspeksjonsmulighet eller taket var tildekket med snø på undersøkelsestidspunktet, skal dette oppgis.

i Informasjon

Ikonet (i) benyttes til å gi nyttige opplysninger selv om funksjonssvikt ikke ble oppdaget.

Befarings- og eiendomsopplysninger

Befaring

Befaringsdato	10.10.2024
Referansenummer	15063237
Meglerforetakets oppdragsnummer	24-24-0166
Hjemmelshaver/selger	Carina Eikeland/Cato Cristoffer Nilsen
Bygningssakkyndig inspektør	Erik Furnes
Tilstede på befaringen	Carina Eikeland
Utvendige snødekte flater	Oppholdsvær
Utetemperatur	15 °C
Rapportdato	21.10.2024 14:43

Eiendomsopplysninger

Type objekt	Rekkehus
Gate/vei adresse	Nedre Kirkebirkeland 40
Postnummer/sted	5227 NESTTUN
Kommune	4601 - Bergen
Gnr./Bnr.:	50/298
Tomt	Eiet tomt: 124 m ²

Bygninger på eiendommen

Bygningstype	Byggår	Tilbygg	Ombygging
Rekkehus	2002		

Byggemåte

Rekkehus (vertikaldelt) beliggende i Kirkebirkeland, Bergen kommune. Tomt opparbeidet med asfalterte veier og flislagte flater. Frittstående sportsbod.

Boligbygg oppført i 2002. Grunnmur av betong. Fundamentert på ukjent byggegrunn. Bygget er oppført med felles parkeringsanlegg i underetasjen. Yttervegger av trekonstruksjoner. Fasaden er kledd med liggende og stående trekledning. Etasjeskillere av tre- og betongkonstruksjoner. Saltak i trekonstruksjoner. Yttertak er utvendig tekket med takstein. Boligen har entrédør med glassfelt og elektrisk kodelås. Vinduer og balkongdør med karmen av tre, og to-lags glass. Peisovn i stue. Oppvarming med elektriske varmekabler i entre, stue og kjøkken (i følge eier). Øvrig oppvarming med elektrisitet. Ventilasjon med naturlig tilluft kombinert med stedvis mekanisk avtrekk.

Rekkehus (vertikaldelt) over 2 etasjer (samt kaldtloft) bestående av:

1. etasje: Entre, 2 soverom, bad, kjøkken, stue og spisestue.

Loftetasje: Bad, bod, soverom og loftstue.

Utgang fra stue til balkong.

Utgang fra entre til platting

Boligen disponerer: 1 utvendig bod.

Boligen disponerer en biloppstillingsplass i felles garasjeanlegg, med uttak for lading av elbil.

Gjesteparkering på felles tomt.

Sammendrag av boligens tilstandsgrad



TG 1 i orden



TG 2 Alder, slitasje, skader mv.



TG 3 Strakstiltak nødvendig



TGIU Ikke undersøkt

Element	Status	Kontrollpunkt	Side	Sjablongmessig prisanslag
Våtrom - Bad 1. etasje		Overflater vegger	8	
		Membran, tettesjikt og overgang til sluk.	8	
		Fallforhold (gulv)	8	
Våtrom - Bad loftsetasje		Ventilasjon	9	
		Sanitærutstyr / innredning	9	
		Membran, tettesjikt og overgang til sluk.	9	
Kjøkken - 1. etasje		Vannrør	10	
		Innredning	10	
Øvrige rom - 1. etasje		Overflater gulv	10	
Loft - innredet - Loftsetasje		Konstruksjonsoppbygging	11	
Etasjeskiller - Loftsetasje		Skjevhetmåling	12	
Tekniske anlegg, VVS anlegg (Sjekkpunkter utover det som er inkludert i andre rom)		Varmtvannsbereider (Sjekkpunkter utover det som er inkludert i andre rom)	13	
		Stakeluke	13	
Radon		Radon	13	
Yttervegger inkl. fasader og konstruksjon		Fasader ink. kledning	14	
Yttertak		Tekking (undertak, lekter og yttertekking)	15	
Balkonger, terrasser, veranda etc - Tilkomst fra stue		Utkragede eller understøttede konstruksjoner (balkonger, verandaer)	15	
Drenering		Alder	16	

Areal

Beskrivelse av arealmåling og arealbegreper

I henhold til Forskrift til avhendingslova (tryggere bolighandel) er NS 3940:2023 Areal- og volumberegninger av bygninger er lagt til grunn for arealmålinger og arealbegreper i rapporten.

Arealbegreper

Internt bruksareal (BRA-i):	Bruksareal av boenheten innenfor omsluttende vegger. Bruksenheten kan bestå av flere boenheter.
Eksternt bruksareal (BRA-e):	Bruksareal av alle rom som ligger utenfor boenheten/boenhetene, men som tilhører denne/disse.
Innglasset balkong (BRA-b):	Bruksareal av innglasset balkong tilknyttet boenheten. I begrepet inngår også veranda eller altan.
Totalt bruksareal (BRA):	Summen av BRA-i, BRA-e og BRA-b.
Terrasse- og balkongareal (TBA):	Areal av terrasser og åpne balkonger tilknyttet boenheten. I dette arealet inngår også åpen veranda eller altan mv.

Måleverdige arealer

Et areal er måleverdig når vilkår for fri høyde (høyde på minst 1,90 meter med en lengde og bredde på minst 0,60 x 0,60 meter), tilgjengelighet og permanent gangbart gulv oppfylles. I etasjer med skråtak gjelder egne bestemmelser. Ved nødvendige åpninger i etasjeskiller for trapp, måles kun det arealet som opptas av trappen. I etasjen under måles gulvet uten hensyn til trappen. Sjakter, heiser, skorsteiner, innvendige søyler og lignende er unntak og skal måles selv om de ikke oppfyller disse vilkårene og uansett om de har åpning i gulv, tilgjengelighet eller ikke.

Arealer med lav himlingshøyde

Ikke måleverdig gulvarealer som skyldes skråtak og lav himlingshøyde, opplyses som areal med lav himlingshøyde (ALH). ALH opplyses sammen med bruksareal (BRA) og summeres til gulvareal (GUA). Dersom en bolig har arealer bak knevegger som ikke er måleverdige, er disse ikke medtatt som areal med lav himlingshøyde (ALH).

Fysisk oppmåling og kontrollmåling

Det gjøres oppmerksom på at arealopplysninger i denne rapporten er basert på en fysisk oppmåling, og kan avvike fra arealopplysninger basert på byggemeldte tegninger. Dersom det ikke er fremlagt byggemeldte tegninger for boligen, vil den bygningssakkyndige i de fleste tilfeller ikke kunne måle opp skjulte sjakter o.l. Sjakter som betjener flere bruksenheter eller andre formål, for eksempel avfallssjakter, medtas ikke i boligens bruksareal. Det gjøres spesielt oppmerksom på at kontrollmåling av arealer krever kunnskap om bestemmelsene i NS 3940:2023. For eksempel vil boenhetens totale bruksareal (BRA) alltid være større enn summen av arealene fra hvert enkelt rom. Dette er på grunn av at boenhetens totale bruksareal inneholder også arealer for innvendige vegger.

Lovlighet

Rommenes bruk kan være i strid med byggt teknisk forskrift og mangle godkjenning i kommunen for den aktuelle bruken, men likevel være måleverdig. Eventuelle ulovligheter er derfor uten betydning for klassifisering og oppmåling av måleverdige arealer. Vurderingene av arealene gjelder fra befarings tidspunktet.

Dersom den bygningssakkyndige avdekker åpenbare ulovligheter, for eksempel ulovlig bruksendring, opplyses dette. Det er de siste byggemeldte tegningene, og at disse er godkjente av bygningsmyndighetene som er sikre holdepunkter for om det formelle og juridiske er i orden. Det gjøres spesielt oppmerksom på at den bygningssakkyndige ikke er ansvarlig for å innhente godkjente tegninger. Dersom godkjente tegninger ikke fremlegges, hefter det derfor en usikkerhet med lovligheten som en kjøper må ta spesielt hensyn til. Konsekvensene kan i enkelte tilfeller være betydelige.

Skjønnsvurderinger

I de tilfeller hvor den bygningssakkyndige er i tvil og gjør et valg basert på en klar skjønnsvurdering, opplyses dette. Når oppmåling krever at den bygningssakkyndige fastslår tykkelsen på vegger eller andre fysiske skiller, som ikke lar seg måle på en praktisk måte, beregnes dette etter beste evne.

Arealberegninger

Rekkehus	Bruksareal (BRA)				Terrasse- og balkongareal (TBA)
	Internt bruksareal (BRA - i)	Eksternt bruksareal (BRA - e)	Innglasset balkong (BRA - b)	SUM Etasje	
1. etasje	79	5		84	54
	Entre, 2 soverom, bad, kjøkken, stue og spisestue.	Utebod			Balkong og platting
Loft	38			38	
	Bad, soverom og loftstue				
SUM	117	5		122	54
Total bruksareal: 122 m²					

Kommentar til areal

Balkong i 1. etasje oppmålt til 19 m² (TBA).
Platting i 1. etasje oppmålt til 35 m² (TBA).

Loftetasjen har et totalt gulvareal (GUA) på 53 m², men grunnet skråtak/lav takhøyde er 38 m² av arealet måleverdig som bruksareal. De delene av arealene som har lav himlingshøyde (ALH) utgjør 17 m².

Arealet i Bod måles til ca 6 m² (ALH), men grunnet lav takhøyde er ingen deler av arealet måleverdig som bruksareal.

Boligen har følgende fordeling av primær- og sekundærareal: 117 m² P-rom og 0 m² S-rom.



Rapport

Våtrom - Bad 1. etasje

Baderom fra byggeår.
Flislagt gulv med gulvvarme.
Flislagte vegger.
Malte veggflater.
Takplater i himling.
Vegghengt servantinnredning med skuffer.
Ovenpåliggende servant med ett-greps armatur.
Speilskap med overlys.
Vegghengt baderoms møbel med skuffer og dører.
Dusjhjørne med dører.
Vegghengt dusjarmatur (hånddusj og regndusj).
Gulvstående toalett.
Vannrør av typen rør-i-rør system.
Synlige avløpsrør av plast.
Mekanisk avtrekk med ventil i himling.
Opplegg for vaskemaskin.
Fordelerskap for rør-i-rør system.
Varmtvannsbereider plassert i hjørne.

TG 1 Følgende sjekkpunkter er vurdert, og det er ikke oppdaget funksjonssvikt:

Overflater himling - Overflater gulv - Vannrør - Avløpsrør (ink. sluk) - Slukets tilkomstmulighet for rengjøring - Slukets plassering i forhold til at vann utenfor dusjsonen kan nå det - Ventilasjon - Sanitærutstyr / innredning - Fukt i tilliggende konstruksjoner



	Fukt i tilliggende konstruksjoner	Det er foretatt hulltaking og utført fuktmåling med egnet instrument i tilstøtende rom til våtsone. Målingen gir kun et øyeblikksbilde av forholdene og kan for eksempel endre seg med årstider, fukt- og temperaturforhold. Det ble ikke registrert forhøyede verdier eller andre avvik. Piggmåling: 8,5 vektprosent.
	TG 2	
	Overflater vegger	Det observeres riss og sprekker i flisfuger i dusjsonen. Forholdet kan være en indikasjon på utettheter i våtrommets tettesjikt. Jevnlig ettersyn anbefales slik at tiltak kan iverksettes ved behov.
	Membran, tettesjikt og overgang til sluk.	På bakgrunn av alderen til tettesjiktet er det grunn til å varsle om risiko for svekket tettefunksjon eller lignende forhold som utvikles over tid. Tettesjiktets eksakte tilstand/eventuelle restlevetid er ikke kjent.
	Fallforhold (gulv)	Lokalfall i sluksonen er mindre enn hva som ideelt anbefales. Det vurderes at fallforholdet ikke fører til tilfredsstillende avrenning av bruksvannet i nedslagsfeltet. Tiltak bør iverksettes ved behov. Fallforhold utenfor sluksonen vurderes til å ikke være tilstrekkelig for å lede eventuelt lekkasjevann til sluk, og det er ikke påvist at tettesjiktet har tilstrekkelig oppkant ved dørterskel. Ved en eventuell lekkasje er det fare for at vann kan renne ut i tilliggende arealer og forårsaker skader.

Våtrom - Bad loftsetasje

Baderom fra 2010 .
Flislagt gulv med gulvvarme.
Flislagte vegger.
Panelbord i himling.
Vegghengt servantinnredning med dører.
Ovenpåliggende servant med ett-greps armatur.
Speil med sidelys og stikkontakt over servant.
Vegghengt møblelement ved speil.
Dusjnisje med glassvegg og forheng.
Vegghengt dusjarmatur (hånddusj og regndusj).
Badekar med innebygget badekararmatur.
Vegghengt toalett.
Vannrør av typen rør-i-rør system.
Synlige avløpsrør av plast.
Mekanisk avtrekksvifte i himling.

TG 1 Følgende sjekkpunkter er vurdert, og det er ikke oppdaget funksjonssvikt:

Overflater himling - Overflater vegger - Overflater gulv - Fallforhold (gulv) - Vannrør - Avløpsrør (ink. sluk) - Slukets tilkomstmulighet for rengjøring - Slukets plassering i forhold til at vann utenfor dusjsonen kan nå det - Fukt i tilliggende konstruksjoner

	Fukt i tilliggende konstruksjoner	Det er foretatt hulltaking og utført fuktmåling med egnet instrument i tilstøtende rom til våtsone. Målingen gir kun et øyeblikksbilde av forholdene og kan for eksempel endre seg med årstider, fukt- og temperaturforhold. Det ble ikke registrert forhøyede verdier eller andre avvik. Piggmåling: 8,2 vektprosent.
	Fallforhold (gulv)	Lokalfall i sluksonen er mindre enn hva som ideelt anbefales. Basert på en skjønnsvurdering er likevel fallforholdet vurdert til å gi tilfredsstillende avrenning av bruksvannet, selv om fallet er mindre enn 1:50 i en avstand på 80 cm.
 TG 2	Ventilasjon	Tilluftsspalte er ikke etablert. Forholdet fører til redusert ventilering av rommet når døren er lukket. Tilluftsspalte bør etableres.
	Sanitærutstyr / innredning	Drenering fra innebygget toalettsisterne er ikke registrert. Det kan derfor ikke verifiseres om vanninstallasjonen er utført slik at eventuelt lekkasjevann raskt blir synliggjort. Ytterligere undersøkelser anbefales slik at tiltak kan iverksettes ved behov.
	Membran, tettesjikt og overgang til sluk.	På bakgrunn av alderen til tettesjiktet er det grunn til å varsle om risiko for svekket tettefunksjon eller lignende forhold som utvikles over tid. Tettesjiktets eksakte tilstand/eventuelle restlevetid er ikke kjent. Grunnet plassering av badekar er det ikke mulig å foreta undersøkelse av sluket. Utførelse vedrørende tettedetaljer /tilstand er ukjent. Ytterligere undersøkelser anbefales.

Kjøkken - 1. etasje

Innredningen er fra byggeår med glatte fronter.
Benkeplate av laminat.
Nedfelt oppvaskkum med ett-greps kjøkkenarmatur.
Benkeskapsbelysning og stikkontakter over kjøkkenbenk.
Frittstående komfyr, oppvaskmaskin og kjøleskap med fryser.
Ventilator i overskap.
Vannrør av typen rør-i-rør system.
Synlige avløpsrør av plast.
Gulvflater belagt med laminat.
Vegg- og himlingsflater i malte flater og takplater.

 **TG 1** **Følgende sjekkpunkter er vurdert, og det er ikke oppdaget funksjonssvikt:**
Overflater himling - Overflater vegger - Overflater gulv - Avløpsrør - Ventilasjon

 TG 2	Vannrør	Vannrørene er ikke plugget mot varerør. Av denne grunn kan eventuelt lekkasjevann fra rør-i-rør system forårsake følgeskader. Tiltak bør påregnes.
	Innredning	Vannrørene er ikke plugget mot varerør. Av denne grunn kan eventuelt lekkasjevann fra rør-i-rør system forårsake følgeskader. Tiltak bør påregnes. Kjøkkeninnredningen bærer preg av slitasje og enkelte skader. Jevnlig ettersyn anbefales slik at tiltak kan iverksettes ved behov.

Øvrige rom - 1. etasje

Gulvflater belagt med laminat og fliser.
Gulvvarme i entré, kjøkken og stue.
Vegg- og himlingsflater i tapetserte flater, malte tapetserte flater og takplater.
Profilerte innerdører og innerdør med glassfelt.
Naturlig ventilasjon via ventiler.
Peisovn i stue.
Øvrig oppvarming med elektrisitet.

 **TG 1** **Følgende sjekkpunkter er vurdert, og det er ikke oppdaget funksjonssvikt:**
Overflater himling - Overflater vegger - Innerdører - Ventilasjon (gjelder kun for P-ROM)

 TG 2	Overflater gulv	Gulvets overflatemateriale har stedvis tegn til svelleskader. Eksakt årsak er ukjent. Jevnlig ettersyn anbefales slik at tiltak kan iverksettes ved behov. Det registreres moderate tegn til bomlyd (tegn til hulrom) under enkelte gulvfliser. Eksakt årsak er ikke kjent. Tiltak vurderes ikke til å være nødvendig, men forholdet bør holdes under oppsikt.
--	-----------------	---

Loft - innredet - Loftsetasje

Loftsetasjen er innredet.

Loftsetasjen har en gulvflate på ca. 53 m². Grunnet skråtak har loftsetasjen et målbart areal på 38 m².

Gulvflater belagt med parkett.

Vegg- og himlingsflater i malte flater.

Profilerte innerdører og innerdører med glassfelt.

Naturlig ventilasjon via ventiler.

Elektrisk oppvarming.

TG 1 Følgende sjekkpunkter er vurdert, og det er ikke oppdaget funksjonssvikt:

Overflater himling/undertak - Overflater vegger - Overflater gulv - Innerdører - Statikk - Ventilasjon (gjelder kun for P-ROM)

TG 2 Konstruksjonsoppbygging

Takkonstruksjonen er lukket, og det er ikke kjent hvordan oppbyggingen er utført. Erfaringsmessig betraktes slike konstruksjoner som fuktrisikokonstruksjoner. TG2 er valgt for å belyse risiko, selv om det ikke ble observert skader eller symptomer på skader.

Loft - uinnredet / råloft

Uinnredet kaldtloft.

Adkomst via takluke og stige.

Synlige trebjelker og isolasjon mot underliggende etasje.

Synlige taksperner.

TG 1 Følgende sjekkpunkter er vurdert, og det er ikke oppdaget funksjonssvikt:

Overflater vegger/undertak - Overflater gulv - Konstruksjonsoppbygging - Statikk

Overflater vegger/undertak

Piggmåling i taktro er utført på tilfeldige plasser (stikkprøveprinsippet er benyttet i områder med tilkomstmulighet). Det ble hverken påvist synlige skadesymptomer av større betydning, eller målt forhøyet trefuktighet i taktro (piggmåling: 9,7 vektprosent). Målingen gir likevel kun et øyeblikksbilde av forholdene og kan for eksempel endre seg med årstider, fukt- og temperaturforhold, noe som gjør at jevnlig ettersyn av loftet alltid anbefales på et generelt grunnlag.

TGIU Kontroll av diffusjonssperre

Dampsperran over våtrommet ble ikke kontrollert grunnet redusert tilkomstmulighet. Ytterligere undersøkelser anbefales.

Inspeksjonsmulighet

Kaldtloftet har lav takhøyde og mangler gangbart gulv. Deler av kaldtloftet ble derfor ikke undersøkt grunnet redusert tilkomstmulighet. Ytterligere undersøkelser anbefales. Deler av loftet ble besiktiget etter beste evne (stikkprøveprinsippet ble benyttet).

Ildsteder / skorsteiner innvendig. (Omfatter ikke funksjonalitet og innvendig pipeløp)

Skorstein fra byggeår.
Åpen peis i stue.

 **TG 1** **Følgende sjekkpunkter er vurdert, og det er ikke oppdaget funksjonssvikt:**
Skorsteiner inne i boligen - Ildsteder inne i boligen - Annet

 Informasjon | Innvendige pipeløp og funksjonalitet er ikke vurdert.

Innvendige trapper

Innvendig trapp av tre med rekkverk av tre.

 **TG 1** **Følgende sjekkpunkter er vurdert, og det er ikke oppdaget funksjonssvikt:**
Innvendige trapper

Etasjeskiller - 1. etasje

Etasjeskiller av betong.
Følgende rom er målt: Stue og soverom.
Etasjeskiller måles ved bruk av laser for å kontrollere eventuelle skjevheter. I utgangspunktet måles 2 rom i hver etasje etter stikkprøveprinsippet (eventuelt kryssmåling i ett rom), og i hvert rom er det 5 målepunkter.

 **TG 1** **Følgende sjekkpunkter er vurdert, og det er ikke oppdaget funksjonssvikt:**
Skjevhetsmåling

Etasjeskiller - Loftsetasje

Etasjeskiller av trekonstruksjoner.
Følgende rom er målt: Soverom og loftsstue.
Etasjeskiller måles ved bruk av laser for å kontrollere eventuelle skjevheter. I utgangspunktet måles 2 rom i hver etasje etter stikkprøveprinsippet (eventuelt kryssmåling i ett rom), og i hvert rom er det 5 målepunkter.

 **TG 2** Skjevhetsmåling | Det er registrert skjevheter i loftstue, hvor forskjellen mellom høyeste og laveste punkt er målt til 15 mm. Eksakt årsak til skjevhetene er ikke kjent.

Tekniske anlegg, VVS anlegg (Sjekkpunkter utover det som er inkludert i andre rom)

Vannrør med rør-i-rør system.
Vanninntaksrør i plast.
Boligens stoppekran er plassert i fordelerskap.
Synlige avløpsrør i plast.
Stakeluke er ikke lokalisert, og derfor heller ikke undersøkt. Det er ikke kjent om stakeluke er etablert.
Fordelerskap for rør-i-rør system er plassert på bad 1. Etasje og på loft.
Varmtvannsbereder på 198L (fra 2002) plassert på bad (1. etasje).
Sentralstøvsuger plassert i bod på loft.
Mekanisk avtrekk på bad med avtrekksvifte (loft).
Mekanisk avtrekk (fra byggeår) på kjøkken og våtrom (kaldtloft).

TG 1 Følgende sjekkpunkter er vurdert, og det er ikke oppdaget funksjonssvikt:

Vannrør (Sjekkpunkter utover det som er inkludert i andre rom) - Hovedstoppekran - Avløpsrør. (Sjekkpunkter utover det som er inkludert i andre rom)

 TG 2	Varmtvannsbereder (Sjekkpunkter utover det som er inkludert i andre rom)	Varmtvannsbereder er vurdert til å ha en alder som tilsier at restlevetiden er usikker. TG2 er valgt på grunn av alder. Tiltak er å holde berederen under jevnlig oppsyn.
	Stakeluke	Innvendig stakeluke er ikke lokalisert.

Rom for varig opphold

Takhøyder er målt på tilfeldige plasser i boligen.
1. etasje: I stue er takhøyden målt til 2,36 meter og på kjøkken er takhøyden målt til 2,37 meter.
Loftsetasje: Takhøyden målt til 0,97 - 2,37meter (skråtak).

Radon

Radonmålinger

 TG 2	Radon	Det er ikke foretatt radonmåling i boligen.
---	-------	---

Andre forhold

Det gjøres oppmerksom på punkt 29 i selgers egenerklæring. Dette er ikke videre undersøkt i denne rapporten.

Elektrisk anlegg

Det er foretatt en forenklet vurdering av deler av det elektriske anlegget. Vurderingen omfatter ikke funksjonstesting, eller kontroll av skjult anlegg. Det legges vekt på at den bygningssakyndige ikke er EI-fagmann. Vurderingen er derfor begrenset til visuelle vurderinger og eiers informasjon. På generelt grunnlag anbefales det alltid å gjennomføre en utvidet EI-kontroll.

Forenklet vurdering:

Er det synlige tegn til merker på kontakt (plugg) til varmtvannsbereder: Nei.

Ikke relevant (fast tilkoblet).

Er det synlige tegn på varmeskader (termiske skader): Nei.

Er det synlige tegn på utette kabelinnføringer i inntak og/eller sikringsskap: Nei.

Følgende spørsmål er stilt til eier/selger:

Foreligger det el-tilsynsrapport fra de siste fem år: Ja

Når ble det elektriske anlegget installert, eller siste gang totalt rehabilitert: 2002

Forekommer det at sikringer løses ut: Nei

Har det vært brann, branntilløp eller varmgang i anlegget: Nei

Finnes det kursfortegnelse, og er antallet sikringer i samsvar med denne: Ja

Har det vært utført egeninnsats eller ufaglært arbeid på det elektriske anlegget: Nei

Fungerer hvitevarer som følger boligen som tiltenkt: Ja

Sikringsskap med automatsikringer plassert i entré.

Boligen har hovedsaklig skjult elektrisk anlegg.

 **TG 1** Følgende sjekkpunkter er vurdert, og det er ikke oppdaget funksjonssvikt:
Forenklet vurdering av det elektriske anlegget

 Forenklet vurdering av det elektriske anlegget

Det er gjennomført en forenklet vurdering av det elektriske anlegget, uten at det er registrert åpenbare avvik. Det foreligger kontroll fra det lokale el-tilsynet nyere enn fem år. Denne legges til grunn for vurderingen av det elektriske anlegget i denne rapporten.

Brann

Boligen har røykvarslere og brannslukningsutstyr.

 **TG 1** Følgende sjekkpunkter er vurdert, og det er ikke oppdaget funksjonssvikt:
Brannslukkingsutstyr - Røykvarslere - Rømningsveier - Brannskiller

 Brannskiller

Utførelsen av brannskiller (mellom brannceller) er ikke dokumentert. Brannskillet/utførelsen er skjult, og vurderingene er derfor kun basert på det som er synlig. Det er ikke avdekket åpenbare tegn på forhold som påvirker sikkerheten.

Yttervegger inkl. fasader og konstruksjon

Boligen har yttervegger i trekonstruksjoner.

Utvendig kledd med stående og liggende trekledning.

 **TG 2** Fasader ink. kledning

Det er ikke montert musesperre bak hjørnebord/i ytterhjørner. Forholdet kan medføre at gnagere kommer seg inn i boligen. Tiltak anbefales.

 **TGIU** Konstruksjon



Veggkonstruksjonen er lukket, og det er ikke kjent hvordan oppbyggingen er utført.

Dører og vinduer

Boligen har entrédør med glassfelt og sikkerhetslås.
Vinduer med karmen av tre, og to-lags glass (fra byggeår).
Takvinduer med karmen av tre, og to-lags glass (fra byggeår).
Balkongdør med karmen av tre, og to-lags glass (fra byggeår).

TG 1 Følgende sjekkpunkter er vurdert, og det er ikke oppdaget funksjonssvikt:

Vinduer - Takvinduer - Dører

	Vinduer	Vinduer er av eldre dato, og det må forventes høyere varmetap fra disse vinduene sammenlignet med vinduer fra nyere dato. Til informasjon ble det utført stikkprøvekontroll på vinduer hvor åpne/lukkefunksjon fungerte som forventet.
	Takvinduer	Takvinduer er erfaringsmessig å betrakte som risikoutsatt knyttet til inndriv av vann/kondens med påfølgende skader.
	Dører	Balkongdør er av eldre dato, og det må forventes høyere varmetap fra denne døren sammenlignet med dører fra nyere dato. Til informasjon ble det utført stikkprøvekontroll på dør hvor åpne/lukkefunksjon fungerte som forventet.

Yttertak

Yttertak av valmtakskonstruksjon.
Utvendig belagt med takstein fra 2002.
Pipe helkledd i metall med pipetopp.
Fotbeslag i bly.
Renner og nedløp i plast.

TG 1 Følgende sjekkpunkter er vurdert, og det er ikke oppdaget funksjonssvikt:

Inspeksjonsmulighet - Takvinkel/Takform - Konstruksjon - Takvindu/Overlys - Beslag, renner, nedløp og snøfangere - Takgjennomføringer

	TG 2 Tekking (undertak, leker og ytterteking)	Det registreres mosevekster på yttertaket, som kan påvirke levetiden til taksteinen negativt. Tiltak anbefales.
--	---	---

Balkonger, terrasser, veranda etc - Tilkomst fra stue

Utgang fra stue til vestvendt balkong på ca. 19 m².
Rekkverkshøyde er målt til 1,0 meter.
Balkong i trekonstruksjoner med rekkverk av tre.
Balkongen har utvendig stikkontakt.
Gulvoverflater er belagt med terrassebord.

	TG 2 Utkragede eller understøttede konstruksjoner (balkonger, verandaer)	Rekkverkshøyden er under 1,0 meter. Basert på ovennevnte forhold oppfyller ikke balkongen dagens krav til sikkerhet. Om balkongen vil oppfylle kravene som var gjeldene på oppføringstidspunktet eller ikke, er ikke videre undersøkt. Rekkverkets håndløper er malingsliitt.
--	--	--

Terrasser / platting på terreng - Tilkomst fra entre

Utgang fra entre til sørvendt platting på ca. 35 m².
Rekkverkshøyde/levegg er målt til 1,11 - 1,76 meter.
Platting i betongkonstruksjoner med rekkverk av tre.
Gulvoverflater er belagt med fliser.
Plattingen har utvendig stikkontakt.

 **TG 1** Følgende sjekkpunkter er vurdert, og det er ikke oppdaget funksjonssvikt:
Platting

Grunnmur, fundamenter

Boligen har grunnmur i betong.
Fundamentert på ukjent byggegrunn.

 **TG 1** Følgende sjekkpunkter er vurdert, og det er ikke oppdaget funksjonssvikt:
Grunnmur

 TGIU	Fundamenter	Fundamenter er naturgitt skjult, og det er for øvrig ingen sikre og dokumenterte opplysninger om type fundamenter som huset har.
	Byggegrunn	Byggegrunnens oppbygning er ukjent.

Drenering

Dreneringen er fra byggeår.
Nedløpsrør for takvann er ledet ned i drensør.
Svakt skrånende tomt.

 **TG 1** Følgende sjekkpunkter er vurdert, og det er ikke oppdaget funksjonssvikt:
Utvendig terreng, inkl fuksikring av grunnmur - Vann fra yttertak og bortledning

 TG 2	Alder	Dreneringens tilstand har påvirkning på underetasjens bruksområder og bygningstekniske tilstand. Drenering er nedgravd og skjult, og av den grunn må estimert tilstand vurderes ut i fra alder. Estimert teknisk levetid på drensssystem har et betydelig sprang, og er mellom 20 - 60 år. Av nevnte grunner er det vanskelig å angi noen eksakt tilstand, men basert på alder er restlevetiden vurdert til å være usikker.
--	-------	---

Stikkledninger og tanker

Boligen har private stikkledninger tilknyttet kommunalt vann og avløp. Utvendige vann- og avløpsledninger er fra byggeår.

 **TG 1** Følgende sjekkpunkter er vurdert, og det er ikke oppdaget funksjonssvikt:
Vann- og avløpsledninger (ink. stikkledninger)

Frittstående byggverk - Utebod

Frittstående utebod.
Bygning i trekonstruksjoner.
Innsiden er oppmålt til ca. 5 m².
Fasaden er kledd med liggende trekledning.
Pulttak i trekonstruksjoner (besiktiget fra bakkenivå).
Yttertak er utvendig tekket med takstein.
Konstruksjonen er uisolert.

 **TG 1** Følgende sjekkpunkter er vurdert, og det er ikke oppdaget funksjonssvikt:
Frittstående byggverk

Sjekkliste dokumentasjon

Kommentar

Byggetegninger for boligen (plan, snitt og fasade) da den ble bygd og senere byggemeldingspliktige endringer	Snitt, plan- og fasadetegninger er fremlagt.
Dokumentasjon på arbeider utført de siste fem år	Ikke fremlagt på befaringstidspunktet.
For elektriske anlegg utført etter 1999-01-01: Erklæring om samsvar for det elektriske anlegget	Det er fremlagt samsvarserklæring, datert 18.05.2023, arbeidene gjelder 4-veis kontakt på bad.
Dokumentasjon på el-tilsyn	Fremlagt dokumentasjon på el-tilsyn, datert 22.08.2023.
Eventuelle tilsynsrapporter fra offentlige myndigheter	Ikke fremlagt på befaringstidspunktet.
Tilsynsrapport for olje- eller septiktanker	Ikke relevant.
Dokumentasjon på drikkevannskvalitet hvis boligen ikke er tilkoblet kommunal forsyning	Ikke relevant.
Egenerklæringsskjema	Fremlagt, signert og datert 08.10.2024.

Viktig om TG 2

TG 2 beskriver også elde/naturlig slitasje

Tilstandsgrad TG 2 (gul farge) benyttes i flere sammenhenger, blant annet for å synliggjøre at enkelte bygningsselementer ikke er nye (eldre boliger) og således derfor har naturlig og påregnelig slitasje. Det vil si at gul farge nødvendigvis ikke alltid betyr at det gis et varsel om at noe er direkte feil eller har større bygningskader, men en framskreden brukstid der vedlikeholdstiltak ikke må komme som en overraskelse.

For å redusere unødvendige konflikter på grunn av urealistiske forventninger til eldre og brukte boliger er det viktig å påpeke at ingen materialer varer evig. Fremskreden brukstid utløser at påregnelige slitasjer og skader er vanlige og må forventes. Primærkonstruksjoner som eksempelvis drenering, yttertak inklusive undertak (under yttertak) og vann- og avløpsrør er skjulte elementer og er kanskje ikke skiftet siden byggeår. Av den grunn vil disse kunne få en TG 2 (gul farge) for å gi beskjed til kjøpere om å være oppmerksomme på at selv om husets synlige overflater fremstår uten svekkelser, har boligen tross alt bruksslitasjer. Helt normale og påregnelige vedlikeholdstiltak og kostnader må det alltid tas høyde for når bygningsselementer når en viss alder.

Når en rapport inneholder mange TG 2, trenger dermed ikke det være «farlig». De fleste boliger i Norge er av eldre årgang og utbedringsbehov er påregnelig og normalt.

Eksempler

En tilårskommen membran vil ofte få TG 2, selv om det ikke er oppdaget synlig lekkasje. Eksakt tidspunkt for når en eventuell lekkasje vil oppstå er ikke mulig å bestemme. Lekkasje kan være nært forestående eller først skje mange år frem i tid. Når anbefalt brukstid etter beste skjønn er vurdert oppnådd, har restlevetiden dermed større usikkerhet.

En varmtvannsbereider kan fungere i 10 år, men den kan også vare i 30 - 40 år. Når antatt anbefalt brukstid er oppnådd gis ofte TG 2 og viser at det er klokt å være forberedt på en utbedring/utskifting. Restlevetiden er usikker, og det kan ikke angis nøyaktig tid for når levetiden utløper.

TG 2 kan også bety en feil eller skade!

I tillegg til å beskrive elde/naturlig slitasje, benyttes TG 2 også når det faktisk oppdages feil og skader der tiltak er nødvendige og anbefales. Omfanget av tiltakene kan være høyst forskjellige, fra å holde noe under oppsikt til å utføre nødvendige utbedringer innen rimelig tid. Dersom det er akuttbehov og konsekvensene er store, angis TG 3. Her har også den enkeltes ambisjonsniva betydning.

Eksempler

Ytterpanel på et hus som oppdages har 'noe råteskader' vil få TG 2. Dette ut fra at tiltak anbefales iverksatt innen rimelig tid - og ikke nødvendigvis som et akuttbehov. Det samme kan gjelde 'noe fuktighet' i en kjeller. Er skadeomfanget særs omfattende og med betydelige konsekvenser settes gjerne TG 3.

Definisjoner

Her er et uttrekk av benevnelser og definisjoner som er nyttig å ha kunnskap om:

Anbefalt brukstid og teknisk levetid

Anbefalt brukstid er et svært viktig og nyttig begrep og er kortere enn teknisk levetid. Et eksempel: Om vann- og avløpsrør lekker som følge av aldersvekkelse, er maksimal teknisk levetid nådd. Anbefalt brukstid er kortere enn teknisk levetid og angir derfor at det er hensiktsmessig å skifte ut rørene før de begynner å lekke. Når antatt anbefalt brukstid estimeres være oppnådd, bør en være forberedt på kostnader vil skje knyttet til utskiftinger/utbedringer. I slike situasjoner brukes ofte TG 2.

Særlig fuktutsatt konstruksjon

Dette er konstruksjoner der det erfaringsmessig er høy risiko for at fuktskader kan finnes, eksempelvis krypekjeller, terrasser/balkonger med varme rom under og kjellere med innkledde- og opplektede murflater (vegger og gulv).

Gyldighet

Rapporten skal ikke være eldre enn 12 måneder (fra befaringsdato). Er rapporten eldre enn dette må Anticimex AS kontaktes angående videre bruk. Hvis rapporten skal benyttes ved videresalg innenfor gyldighetsperioden på 12 måneder, må det innhentes skriftlig tillatelse fra Anticimex AS.

Denne rapporten benyttes som grunnlag for å tegne boligselgerforsikring hos Anticimex forsikring NUF. Rapporten er således å betrakte som en underwriter-rapport (risikovurderingsrapport) til denne. For det tilfelle Anticimex AS har tilsvarende avtale med andre forsikringsselskaper, gjelder det samme.

Eksempler på hva rapporten ikke vurderer

Tekniske installasjoner og innretninger er som hovedregel ikke vurdert, da dette krever spisskompetanse på de ulike fagområdene. Årsak til ulike skadesymptomer og skader kan være svært kompleks og er derfor heller ikke vurdert om annet ikke er nevnt. Det gjelder også utbedringskostnader.

Yttertak besiktiges når stige på forhånd er reist og forsvarlig sikret, og i tillegg den bygningssakkyndige på egen selvstendig vurdering anser den som forsvarlig å bruke. I andre tilfeller besiktiges yttertaket fra bakkenivå og inne fra loftet.

Krypekjeller og krypeloft inspiseres der det er klargjort for det, og ellers har tilfredsstillende og forsvarlig inspeksjonsmulighet.

Ytterligere noen eksempler på hva den bygningssakkyndige ikke vurderer:

Eventuelle tilhørende bruksrettigheter på annens eiendom, herunder for eksempel naust og brygge, kartlegging og vurdering av fellesdeler i sameier-borettslag og lignende, vurdering av energiforbruk, energimerking, støy, vibrasjoner, lydforhold, radonmålinger, inneklimate, miljø, elektromagnetisme, funksjonskrav (universell utforming, egnethet), undersøkelse av skjulte tekniske anlegg, armeringskorrosjon, svømmebasseng, geotekniske forhold, vurdering av årsak til setningskader, ombygningssmulighet, innredningsmulighet (eks.vis rom under terreng, loft eller andre uinnredete arealer), vurdering av boligens markedsverdi, teknisk verdi, om boligen og eventuelle ombygginger/bruksendringer er byggemeldte og godkjente, samt om P-ROM er godkjent for varig opphold (dersom nødvendig dokumentasjon ikke er framlagt av eier). Funksjonstesting og kontroll av hvitevarer, ventilasjonsanlegg, varmpumper, elektriske anlegg (omfatter likevel en overordnet vurdering) og lignende tekniske installasjoner er ikke foretatt. Dette gjelder også f.eks. piper (noen kontrollpunkter foretas likevel herunder f.eks. avstand til brennbare materialer) og ildsteder.

Rapporten må ikke oppfattes som en garanti eller en fullstendig beskrivelse av boligens tilstand. Besiktigelsen baseres på stikkprøveprinsippet og hovedsakelig med visuell observasjoner, men med noe bruk av egnede instrumenter, når det er nevnt for fuktsøk og skjevheter på gulv. Det elektriske anlegget er vurdert ut fra en ikkeautorisert el-fagmann sitt skjønn. Feil og skader som er skjulte/ikke synlige, eller som av andre årsaker er for krevende å oppdage på denne rapportens undersøkelsesnivå, kan derfor likevel kunne forekomme.



Elektrisk anlegg - [Sikringskap]

INSTALLATØR		ANLEGG NR.: BLOMBAKKENE HUS 4	
ING. EDVIN LARSEN A/S POSTBOKS 427, NESTTUN NESTUNVEIEN 35 S853 BERGEN Tlf: 55 91 37 45		TILKOBLET FASE: INNTAKSKABEL: mm ² TFXP 4x24Al	
KURS	KURSFORTEGNELSE	SIKRING AMPERE	LEDNING mm ²
1	Komfyr	2x20A	2x4
2	Vaskemaskin	2x16A	2x2,5
3	Tørketrommel	2x16A	2x2,5
4	VVB og sentralstøvsuger	2x16A	2x2,5
5	Jordfeilbryter	2x63A	2x2,5
6	Oppvaskemaskin	2x16A	2x2,5
7	Varme for stue	2x16A	2x2,5
8	Varme for soverom og bad	2x16A	2x2,5
9	Lys og stikkontakt for stue, kjøkken og trapp	2x16A	2x2,5
10	Lys og stikkontakt for soverom og bad	2x16A	2x2,5
11	Lys, stikkontakt og varme for loft	2x16A	2x2,5
12	Lys og stikkontakt for utvendig bod	2x16A	2x2,5
13	Ur for nattsinking		
14	Ringetrafo		

Elektrisk anlegg - [Kursoversikt]



Våtrom - [Bad 1. etasje]

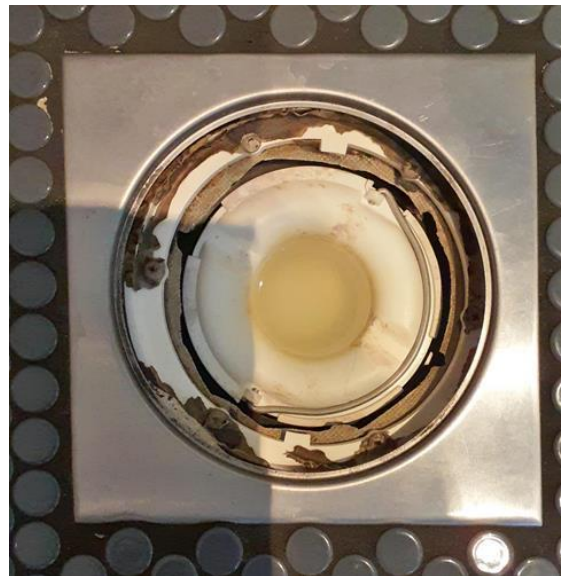

Våtrom - [Bad loft]



Våtrom - [Badekar loft]

Dette skjema vil være en del av salgsoppgaven

Meglerfirma	Mekleriet Sør AS	Oppdragsnr.	24240166
Adresse	Nedre Kirkebykirkeland 40		
Postnr.	5227	Sted	NESTTUN
Er det dødsbo?	<input checked="" type="checkbox"/> Nei <input type="checkbox"/> Ja	Avdødes navn	
Salg ved fullmakt?	<input checked="" type="checkbox"/> Nei <input type="checkbox"/> Ja	Navn hjemmelshaver	
Når kjøpte du boligen?	2018	Hvor lenge har du bodd i boligen?	6år 7mnd <input type="checkbox"/> Har du bodd i boligen siste 12 mnd? <input type="checkbox"/> Nei <input checked="" type="checkbox"/> Ja
I hvilket selskap har du (evt. sameiet/brl/aksjelaget) tegnet bygningsforsikring?	Sparebank 1	Polise/avtalenr	32950881
Selger 1 Fornavn	Carina	Etternavn	Eikeland
Selger 2 Fornavn	Cato	Etternavn	Cristoffer Nilsen

SPØRSMÅL FOR ALLE TYPER

EIENDOMMER

(spørsmål som besvares med «Ja», skal beskrives nærmere i feltet

«Kommentar»)

1. Kjenner du til om det er/har vært feil ved våtrommene, f. eks. sprekker, lekkasje, råte, lukt eller soppkader?

Nei Ja Kommentar

2. Kjenner du til om det er utført arbeid på bad/våtrom? Hvis nei, gå til punkt 3.

Nei Ja, kun faglært Ja, både av faglært og ufaglært / egeninnsats Ja, kun av ufaglært / egeninnsats

Firmanavn

Redegjør for hva som ble gjort av hvem og når:

2.1 Ble tettesjikt/membran/sluk oppgradert/fornyet?

Nei Ja

Firmanavn

Redegjør for hva som ble gjort av hvem og når:

2.2 Foreligger det dokumentasjon på arbeidene?

Nei Ja Kommentar

2.3 Er arbeidet byggemeldt?

Nei Ja Kommentar

3. Kjenner du til om det er/har vært feil på vann/avløp, herunder rørbrudd, tilbakeslag, tett sluk eller lignende?

Nei Ja Kommentar

4. Kjenner du til om det er/har vært utført arbeid/kontroll på vann/avløp?

Nei Ja, kun faglært Ja, både av faglært og ufaglært / egeninnsats Ja, kun av ufaglært / egeninnsats

Firmanavn

Redegjør for hva som ble gjort av hvem og når:

5. Kjenner du til om det er/har vært problemer med drenering, fuktinnsig, øvrig fukt eller fuktmerker i underetasje/kjeller?

Nei Ja Kommentar

6. Kjenner du til om det er/har vært problemer med ildsted/skorstein/pipe, f. eks dårlig trekk, sprekker, pålegg etter tilsyn, fyringsforbud eller lignende?

Nei Ja Kommentaar

7. Kjenner du til om det er/har vært skjevheter/setningsskader, f. eks. riss/sprekker i mur, skjeve gulv eller lignende?

Nei Ja Kommentaar

8. Kjenner du til om det er/har vært sopp/råteskader i boligen?

Nei Ja Kommentaar

9. Kjenner du til om det er/har vært insekter/skadedyr i boligen som f.eks. rotter, mus, maur eller lignende?

Nei Ja Kommentaar

10. Kjenner du til om det er/har vært skjeggkre i boligen?

Nei Ja Kommentaar

11. Kjenner du til om det er/har vært utettheter i terrasse/garasje/tak/fasade?

Nei Ja Kommentaar

12. Kjenner du til om det har vært utført arbeider på terrasse/garasje/tak/fasade?

Nei Ja, kun faglært Ja, både av faglært og ufaglært / egeninnsats Ja, kun av ufaglært / egeninnsats

Firmanavn

Redegjør for hva som ble gjort av hvem og når:

13. Kjenner du til om det er/har vært utført arbeider på el-anlegget eller andre installasjoner (f.eks. oljetank, sentralfyr, ventilasjon)? Hvis nei, gå til punkt 14.

Nei Ja, kun faglært Ja, både av faglært og ufaglært / egeninnsats Ja, kun av ufaglært / egeninnsats

Firmanavn

Redegjør for hva som ble gjort av hvem og når:

13.1 Foreligger det samsvarserklæring for hele eller deler av det elektriske anlegget (i henhold til forskrift om lavspenningsanlegg)?

Nei Ja Kommentaar

14. Kjenner du til om det er utført kontroll av el-anlegget og/eller andre installasjoner (f.eks. oljetank, sentralfyr, ventilasjon)?

Nei Ja Kommentaar

15. Har du ladeanlegg/ladeboks for el-bil i dag?

Nei Ja Kommentaar I garasjen

16. Kjenner du til om ufaglærte har utført arbeider som normalt bør utføres av faglærte personer utover det som er nevnt tidligere (f.eks. på drenering, murerarbeid, tømmerarbeid etc.)?

Nei Ja Kommentaar

17. Kjenner du til om det er nedgravd oljetank på eiendommen? Hvis nei, gå til punkt 18.

Nei Ja

17.1 Har kommunen gitt dispensasjon til at den nedgravde oljetanken kan bli liggende, f. eks. ved at den nedgravde oljetanken tømmes, saneres eller fylles igjen med masser?

Nei Ja Kommentaar

18. Kjenner du til forslag til- eller vedtatte reguleringsplaner, andre planer, nabovarsel, eller offentlige vedtak som kan medføre endringer i bruken av eiendommen eller eiendommens omgivelser?

Nei Ja Kommentaar

19. Kjenner du til om det foreligger påbud/heftelser/krav/manglende tillatelser vedrørende eiendommen?

Nei Ja Kommentaar

20. Selges eiendommen med utleiedel, leilighet eller hybel eller lignende?

Nei Ja

20.1 Hvis ja, er rommene som benyttes til ovennevnte godkjent til beboelse (rom til varig opphold) av bygningsmyndighetene?

Nei Ja Kommentar

21. Kjenner du til om det er innredet/bruksendret/bygget ut kjeller eller loft eller andre deler av boligen? Hvis nei, gå til punkt 22.

Nei Ja Kommentar

21.1 Er innredningen/utbyggingen godkjent hos bygningsmyndighetene?

Nei Ja Kommentar

22. Kjenner du til manglende brukstillatelse eller ferdigattest?

Nei Ja Kommentar

23. Kjenner du til om det er foretatt radonmåling?

Nei Ja Kommentar

24. Kjenner du til om det foreligger skaderapporter, tilstandsvurderinger, boligsalgsrapporter eller målinger?

Nei Ja Kommentar

25. Kjenner du til andre forhold av betydning som kan være relevant for kjøper å vite om (f.eks. rasfare, tinglyste forhold eller private avtaler)?

Nei Ja Kommentar

SPØRSMÅL FOR LEILIGHETER I

SAMEIER/BORETTSLAG/BOLIGAKSJESELSKAP:

26. Kjenner du til om sameie/laget/selskapet er involvert i tvister av noe slag?

Nei Ja Kommentar

27. Kjenner du til vedtak/forslag til vedtak om forhold vedrørende eiendommen som kan medføre økte felleskostnader/økt fellesgjeld?

Nei Ja Kommentar

28. Kjenner du til om det er/har vært sopp/råteskader/insekter/skadedyr i sameiet/laget/selskapet som f.eks. rotter, mus, maur eller lignende?

Nei Ja Kommentar

29. Kjenner du til om det er/har vært skjeggkre i sameiet/laget/selskapet (i fellesareal eller i andre boliger)?

Nei Ja Kommentar Hatt inne firma! Naboer har ikke hatt skjeggkre etter dette

TILLEGGSKOMMENTAR

Jeg bekrefter at opplysninger er gitt etter beste skjønn. Jeg er kjent med at dersom jeg har gitt ufullstendige, uriktige eller misvisende opplysninger om eiendommen, vil selskapet kunne søke hel eller delvis regress for sine utbetalinger eller redusere sitt ansvar helt eller delvis, jfr. Vilkår for boligselgerforsikring punkt 9.1 og forsikringsavtaleloven kapittel 4.

Jeg er orientert om at mitt mulige ansvar som selger etter avhendingsloven, eventuelt etter kjøpsloven (aksjeboliger), og om Anticimex Forsikrings boligselgerforsikringstilbud. Jeg er klar over at avtale om tegning av forsikring er bindende fra signering av egenerklæringsskjema. Premietilbudet som er gitt av megler er bindende for Anticimex Forsikring i 6 måneder fra oppdragsinngåelse med megler. Etter dette vil premien og forsikringsvilkårene kunne justeres.

Når premietilbudet ikke lenger er bindende for forsikrings-selskapet, må egenerklæringsskjemaet signeres på nytt og eventuelle endringer påføres. Det vil da være forsikringspremien og forsikringsvilkårene på ny signeringsdato som legges til grunn.

Det kan ikke tegnes boligselgerforsikring ved salg av boligeiendom i følgende tilfeller:

- mellom ektefeller eller slektninger i rett oppstigende eller nedstigende linje, søsken, eller
 - mellom personer som bor eller har bodd på boligeiendommen og/eller
 - når salget skjer som ledd i sikredes næringsvirksomhet/er en næringseiendom
 - etter at boligeiendommen er lagt ut for salg.
- Dersom det ikke foreligger risikovurdering (tilstandsrapport) for boligeiendommen som tilfredsstillter kravene i forskrift til avhendingslova FOR-2021-06-08-1850

Forsikringselskapet kan ved skriftlig samtykke likevel akseptere tegning av forsikring også i ovennevnte tilfeller. Dersom selskapet ikke har gitt skriftlig samtykke, kan erstatningen bortfalle.

Ved oppgjørsoppdrag trer forsikringen i kraft når kontrakten er signert av begge parter, begrenset til siste 12 måneder før overtakelse.

For øvrig oppfordrer selger potensielle kjøpere til å undersøke eiendommen grundig, jf. avhendingsloven § 3-10 og kjøpslovens § 20 (aksjeboliger).

Ved signering av nærværende skjema aksepteres at Buysure AS, Visma Real Estate AS og Signicat AS ikke har ansvar for transaksjonen som tjenesten benyttes til, og ikke kan holdes ansvarlig for eventuelt tap av noen art som følge av brukerfeil, eventuelle feil ved Signicat AS og Visma Real Estate AS sine tjenester eller tredjepartsløsninger, herunder BankID.

Forsikringsvilkårene leser du i sin helhet på:

<https://buysure.no/Anticimex/vilkaar>

Les mer om boligselgerforsikringen og se prislister her:

buysure.no/boligselgerforsikring

Jeg ønsker å tegne boligselgerforsikring, og bekrefter å ha mottatt og lest forsikringsvilkårene og informasjonsbrosjyre til selger i forbindelse med tegning av boligselgerforsikring. Forsikringen trer i kraft på det tidspunkt det foreligger en budaksept mellom partene, begrenset til tolv måneder før overtakelse. Ved oppgjørsoppdrag trer forsikringen i kraft når kontrakten er signert av begge parter, begrenset til siste 12 måneder før overtakelse. Jeg bekrefter med dette at eiendommen ikke er en næringseiendom, at den ikke selges som ledd i næringsvirksomhet eller mellom ektefeller eller slektninger i rett oppstigende eller nedstigende linje, søsken, eller mellom personer som bor eller har bodd på boligeiendommen. Dersom forsikringen er tegnet i strid med ovenstående (se også forsikringsvilkårene punkt 9) kan Anticimex Forsikring søke hel eller delvis regress for sine utbetalinger og/eller redusere sitt ansvar helt eller delvis. Jeg er innforstått med at eiendomsmegleren ikke har fullmakt til å gjøre unntak fra ovennevnte begrensninger. Jeg er oppmerksom på at 9% av total forsikringskostnad er honorar til Buysure AS. Honoraret inngår i den totale premien du som kunde betaler, inkl. evt. administrasjonsgebyrer.

Jeg ønsker ikke å tegne boligselgerforsikring, men megler har tilbudt meg å tegne slik forsikring.

Jeg kan ikke tegne boligselgerforsikring iht. vilkår

tryggbudgivning.no



- den enkleste
og mest sikre
måten å by på
bolig i dag!

GI BUD MED BANKID

På eiendommens annonse vises det en "Gi bud"-knapp for elektronisk budgivning.

IDENTIFISER MED BANKID

Innlogging fungerer på samme måte som i din nettbank. Du kan også bruke BankID App (iOS/Android) eller BankID på mobil.

REGISTRERING AV BUD

Nettsiden hjelper deg med korrekt utfylling av budmeldingen.

ELEKTRONISK SIGNERING

BankID lar deg signere budmeldingen elektronisk. Budmeldingen overføres til eiendomsmegleren.

BUDRUNDEN

Etter signering vil du motta en SMS-kvittering. Gi budforhøvelser med BankID eller ved å svare på SMS-kvitteringen.

BUDREGLEMENT

Benytt "Gi bud"-knappen på eiendommens annonse for å registrere ditt bud elektronisk. «Gi bud»-knappen åpner nettsiden TryggBudgivning.no som er integrert i megler-systemet. Alle bud / budforhøvelser og forbehold overføres automatisk inn i budjournalen på den respektive eiendommen.

Du logger deg inn på TryggBudgivning.no ved å bruke BankID. Det er derfor viktig å huske å ta med deg din BankID-brikke på budgivningsdagen. Du kan gi bud fra datamaskin, nettbrett eller smarttelefon.

Når du benytter deg av TryggBudgivning.no trenger du ikke å ta bilde av legitimasjon eller sende inn budskjema til megler. Etter at bud er registrert med BankID får du en kvittering pr. SMS om at budet er mottatt.

Du registrerer budforhøvelser ved å logge inn på nytt med BankID eller ved å svare på SMS-kvitteringen som du allerede har mottatt. Budforhøvelser registreres også automatisk inn i meglersystemet.

Lykke til!

Gå til elektronisk budgivning: <https://tryggbudgivning.no/264/600008463/lhngcbiqtg>
Dersom du ønsker budskjema tilsendt som et eget dokument, ta kontakt med eiendomsmegler.

FORBRUKERINFORMASJON OM BUDGIVING



Sist oppdatert med virkning fra 1. januar 2014, i forbindelse med ikrafttredelse av endringer i eiendomsmeglingsforskriften.

Informasjonen er utarbeidet av Forbrukerombudet, Forbrukerrådet, Den Norske Advokatforening ved Eiendomsmeglingsgruppen, Eiendomsmeglerforetakenes Forening og Norges Eiendomsmeglerforbund, på grunnlag av blant annet forskrift om eiendomsmegling § 6-3 og § 6-4.

Nedenfor gis en oversikt over de retningslinjer som forbrukermyndighetene og organisasjonene anbefaler benyttet ved budgivning på eiendommen. Avslutningsvis gis også en kort oversikt over de viktigste rettsreglene tilknyttet budgivning.

Før det legges inn bud på eiendommen oppfordres budgiver til sette seg inn i all relevant informasjon om eiendommen, herunder eventuell salgsoppgave og teknisk rapport med vedlegg.

GJENNOMFØRING AV BUDGIVING:

1. På forespørsel vil megler opplyse om aktuelle bud på eiendommen, herunder om relevante forbehold.

2. Alle bud skal inngis skriftlig til megler, som formidler disse videre til oppdragsgiver. Kravet til skriftlighet gjelder også budforhøyelser og motbud, aksept eller avslag fra selger. Før formidling av bud til oppdragsgiver skal megler innhente gyldig legitimasjon og signatur fra budgiver. Kravet til legitimasjon og signatur er oppfylt for budgivere som benytter e-signatur, eksempelvis BankID eller MinID. Med skriftlige bud menes også elektroniske meldinger som e-post og SMS når informasjonen i disse er tilgjengelig også for ettertiden.

3. Et bud bør inneholde eiendommens adresse (eventuelt gnr/bnr), kjøpesum, budgivers kontaktinformasjon, finansieringsplan, akseptfrist, overtakelsesdato og eventuelle forbehold som for eksempel usikker finansiering, salg av nåværende bolig ol. Normalt vil ikke et bud med forbehold bli akseptert før forbeholdet er avklart. Konferer gjerne med megler før bud avgis.

4. Megler skal legge til rette for en forsvarlig avvikling av budrunden. I forbrukerforhold (dvs. der oppdragsgiver er forbruker) skal megleren ikke formidle bud med kortere akseptfrist enn kl. 12.00 første virkedag etter siste annonserte visning. Etter denne fristen bør budgivere ikke sette en kortere akseptfrist enn at megler har mulighet til, så langt det er nødvendig, å orientere oppdragsgiver,

budgivere og øvrige interessenter om bud og forbehold. Det bør ikke gis bud som diskriminerer eller utelukker andre budgivere. Dersom bud inngis med en frist som åpenbart er for kort til at megleren kan avvikle budrunden på en forsvarlig måte som sikrer oppdragsgiver og interessenter et tilstrekkelig grunnlag for sine handlingsvalg, vil megler fraråde budgiver å stille slik frist.

5. Megleren vil uoppfordret gi sin vurdering av det enkelte bud overfor oppdragsgiveren, når budet er gitt innenfor fristene i punkt 4.

6. Megleren skal så langt det er nødvendig og mulig holde budgiverne skriftlig orientert om nye og høyere bud og eventuelle forbehold. Megler skal så snart som mulig bekrefte skriftlig overfor budgivere at budene deres er mottatt.

7. Etter at handel har kommet i stand, eller dersom en budrunde avsluttes uten at handel er kommet i stand, kan en budgiver kreve kopi av budjournalen i anonymisert form.

8. Kopi av budjournal skal gis til kjøper og selger uten ugrunnet opphold etter at handel er kommet i stand. Dersom det er viktig for budgiver å bevare sin anonymitet, bør budet fremmes gjennom fullmektig.

VIKTIGE AVTALERETTSLIGE FORHOLD

1. Det eksisterer ingen angrerett ved salg/kjøp av fast eiendom.

2. Når et bud er innsendt til megler og han har formidlet innholdet i budet til selger (slik at selger har fått kunnskap om budet), kan budet ikke kalles tilbake. Budet er da bindende for budgiver frem til akseptfristens utløp, med mindre budet før denne tid avslås av selger eller budgiver får melding om at eiendommen er solgt til en annen (man bør derfor ikke gi bud på flere eiendommer samtidig dersom man ikke ønsker å kjøpe flere enn en eiendom).

3. Selger står fritt til å forkaste eller akseptere ethvert bud, og er for eksempel ikke forpliktet til å akseptere høyeste bud.

4. Når en aksept av et bud har kommet frem til budgiver innen akseptfristens utløp er det inngått en bindende avtale.

5. Husk at også et eventuelt bud fra selger til kjøper (såkalte «motbud»), avtalerettslig er et bindende tilbud som medfører at det foreligger en avtale om salg av eiendommen dersom budet i rett tid aksepteres av kjøper.

NORGES EIENDOMSMEGLERFORBUND | WWW.NEF.NO | FIRMAPOST@NEF.NO



Boligkjøperpakke Leilighet

- din nye leilighet ferdig forsikret

Boligkjøperpakke Leilighet inneholder boligkjøperforsikring, renteforsikring og innbo ekstra forsikring.

For fullstendig informasjon om hva forsikringene dekker og hvilke begrensninger som gjelder, se forsikringsbevis og vilkår på Tryg.no

Boligkjøperforsikring

Boligkjøperforsikring gir deg ekstra trygghet når du kjøper bolig. Du får juridisk hjelp hvis du oppdager feil og mangler ved boligen ut over det du kunne forvente ut fra salgsdokumentene og andre salgsopplysninger, og hvis det er gitt uriktige opplysninger som har påvirket kjøpet ditt. Boligkjøperforsikringen gir deg også juridisk hjelp ved rettstvister.

Innboforsikring

I pakken har du en god innbo ekstra forsikring med forsikringssum 2 millioner kroner.

Flytteforsikring

Innboforsikringen omfatter plutselige og uforutsette skader som oppstår i forbindelse med flytting av innboet til ny bolig.

Uhell

Innboforsikringen omfatter også skade ved uhell, som for eksempel at TV faller i gulvet og blir knust.

Skadeinsekter, mus og rotter

Får du skadeinsekter, mus eller rotter i boligen hjelper vi deg med bekjempelse. For eksempel bekjempelse av veggedyr eller kakerlakker.

Renteforsikring

Renteforsikringen dekker rentekostnader for boligen som skal selges. Forsikringen gjelder hvis du ikke har fått solgt din gamle bolig tre måneder etter du har overtatt ny bolig, med utbetaling i inntil ni måneder. Forsikringen gjelder ikke hvis du avslår bud på 95 % eller mer av prisantydningen.

Når og hvor kjøpes Boligkjøperpakke Leilighet?

Forsikringspakken kjøpes av eiendomsmegleren som foretar salget av boligen. Boligkjøperpakke Leilighet kan kjøpes av privatpersoner. Boligkjøperforsikringen gjelder fra kontraktsmøte, mens de andre forsikringene gjelder fra du overtar boligen, og i ett år.

Pris

Leilighet og rekkehus med andels-/aksjenummer **8.250 kroner**

Leilighet og rekkehus med seksjonsnummer **9.250 kroner**

Prisen på forsikringen for det første året legges inn i oppgjøret for din nye bolig. Du får ingen særskilt regning for forsikringene det første året.

Boligkjøperforsikringen kan beholdes i fem år.

Egenandel

Standard egenandel er kr 4.000 i innboforsikring og boligkjøperforsikring. Du får 10 timer innledende advokatbistand uten egenandel.

Spørsmål

Har du spørsmål om boligkjøperpakken kan du kontakte oss på telefon 915 04040

Dersom du skal melde inn en sak tilknyttet boligkjøperpakken, gjør du dette via våre hjemmesider Tryg.no/meld-skade.



Boligkjøperforsikring

- gir deg ekstra trygghet

Boligkjøperforsikring gir deg ekstra trygghet når du kjøper bolig. Du får juridisk hjelp hvis du oppdager feil og mangler ved boligen ut over det du kunne forvente ut fra salgsdokumentene og andre salgssopplysninger, og hvis det er gitt uriktige opplysninger som har påvirket kjøpet ditt. Boligkjøperforsikringen gir deg også ved behov juridisk rådgivning, advokathjelp og håndtering gjennom rettsapparatet.

Når og hvor kjøpes Boligkjøperforsikring

Forsikringen kjøpes fra eiendomsmegleren som foretar salget av boligen du kjøper. Boligkjøperforsikringen kan kjøpes av privatpersoner. Boligkjøperforsikringen gjelder fra kontraktsmøtet og opphører automatisk etter fem år.

Pris

Prisen avhenger av hvilken type bolig du kjøper. Prisen på forsikringen legges inn i oppgjøret for din nye bolig, og du får ingen særskilt regning på denne.

Leilighet og rekkehus med andels- eller aksjenummer	7.150 kroner
Leilighet og rekkehus med seksjonsnummer	8.950 kroner
Rekkehus med eget gnr/bnr	13.650 kroner
Enebolig, fritidsbolig, tomannsbolig, tomt	13.650 kroner

Spørsmål

Har du spørsmål om Boligkjøperforsikringen kan du lese mer om denne på våre hjemmesider www.tryg.no eller kontakte oss på telefon 915 04040

Boligkjøperpakke

**- din nye bolig
ferdig forsikret**

Boligkjøperpakke inneholder boligkjøperforsikring og innbo ekstra forsikring. Pakken omfatter også bygningsforsikring hvis du kjøper hus eller hytte, og renteforsikring hvis du kjøper hus eller leilighet.

Du finner mer informasjon om Boligkjøperpakke her:



www.tryg.no/forsikringer/partnere/buysure/boligkjoperpakke

LØSØRE OG TILBEHØR

Gjeldende fra januar 2020

Oversikten er utarbeidet av Norges Eiendomsmeglerforbund, Eiendom Norge og Advokatforeningens Eiendomsmeglingsgruppe, og er gjeldende fra 1. januar 2020.

Lov om avhending av fast eiendom (avhendingslova/avhl.) av 3. juli 1992 regulerer kjøper og selgers rettigheter og plikter ved overdragelse av fast eiendom og andeler i borettslag. I henhold til avhl. § 3-4 skal eiendommen, når annet ikke er avtalt, overdras med innredninger og utstyr som etter lov, forskrift eller annet offentlig vedtak skal følge med. Det samme gjelder varig innredning og utstyr som enten er fastmontert eller er særskilt tilpasset bygningen, jf. avhl. § 3-5. Loven inneholder ingen detaljert oversikt over hva som omfattes av «innredning og utstyr», og over hva som skal regnes som «fastmontert eller særskilt tilpasset». Partene kan fritt avtale hva som skal følge med eiendommen ved salg. Bransjens liste over løsøre og tilbehør som skal følge med eiendommen, er en del av avtalen mellom kjøper og selger dersom ikke annet er opplyst i salgssoppgaven, kjøper har tatt forbehold i bud eller avtale på annen måte er inngått. Der intet annet er avtalt, vil løsøre og tilbehør medfølge slik dette fremkommer av avhl. § 3-4 og § 3-5 og denne oversikt. Produkter og installasjoner som medfølger overdras uten noen form for garantier, utover eventuell gjenværende leverandørgaranti.

Dersom det er noe i nedenstående liste som ikke finnes på eiendommen, vil det heller ikke medfølge.

LISTEN OVER LØSØRE OG TILBEHØR SOM SKAL FØLGE MED EIENDOMMEN VED SALG NÅR ANNET IKKE FREMGÅR AV MARKEDSFØRING ELLER ER AVTALT:

1. HVITEVARER medfølger der dette er spesielt angitt i salgssoppgaven.

2. HELDEKKENDE TEPPER følger med uansett festemåte.

3. VARMEKILDER slik som ovner, kaminer, peiser, varmpumper og panelovner, følger med uansett festemåte. Frittstående biopeiser/ varmeovner og terrassevarmere medfølger ikke. Det følger ikke med varmekilder i rom som ikke har vegg- eller fastmonterte varmekilder på visning.

4. TV, RADIO OG MUSIKKANLEGG. TV-antennor og fellesanlegg for TV, herunder parabolantenne, og tuner/dekoder/tv-boks medfølger der dette eies av selger. Veggmontert TV/flatskjerm med tilhørende festeordning samt musikkanlegg følger ikke med (se også punkt 12).

5. BADEROMSINNREDNING/UTSTYR: Badekar, dusjkabinett, dusjvegger, alle fastmonterte speil og hyller, fastmonterte glass- og håndkleholdere, herunder håndklevarmere samt baderomsinnredning, medfølger.

6. GARDEROBESKAP medfølger, selv om disse er løse. Fastmonterte garderobehyller og knagger medfølger. Innredning i garderobeskap, for eksempel løse eller fastmonterte trådkurver, hyller, stenger og lignende, medfølger.

7. KJØKKENINNREDNING medfølger, herunder også åpne, fastmonterte hyller og løs eller fastmontert kjøkkenøy.

8. MARKISER, PERSIENNER og annen type innvendig og utvendig solskjerming, gardinoppheng, lamellgardiner og liftgardiner medfølger.

9. AVTREKKSIVIFTER av alle slag, samt fastmonterte aircondition/ventilasjonsanlegg, medfølger.

10. SENTRALSTØVSUGER medfølger med komplett anlegg, herunder slange, munnstykke mm.

11. LYSKILDER: Kupler, lysstoffarmatur, fastmonterte "spotlights", oppheng og skinner med spotlights samt utelys og hagebelysning medfølger. Vegglamper, krokhengte lamper, lysekroner, prismelamper og lignende som er koblet til sukkerbit eller stikkontakt følger likevel ikke med.

12. INSTALLERTE SMARTHUSLØSNINGER med sentral som styrer lys,

varme, lyd o.l., samt tilhørende trådløse enheter som brytere, sensorer, kameraer, integrerte høyttalere el. medfølger. Enkle lysstyringssystem f.eks. med en sentral som kun styrer lyspærer eller smartpærer montert i sokkel medfølger likevel ikke.

13. UTVENDIGE SØPPELKASSER og eventuelt holder/hus til disse medfølger.

14. POSTKASSE medfølger.

15. UTENDØRS INNRETNINGER slik som flaggstang, fastmontert tørkestativ, samt andre faste utearrangementer som f.eks. badestamp, boblekar/jacuzzi og liknende utendørs kar, lekestue, lekestativ, utepeis, fastmontert trommel til vannslange, medfølger. Guidekabel/avgrensingskabel til robotgressklipper medfølger, men robotgressklipper og ladestasjon for denne medfølger ikke.

16. FASTMONTERT VEGGLADER/LADESTASJON TIL EL-BIL medfølger uavhengig av hvor laderen er montert.

17. SOLCELLEANLEGG med tilhørende teknisk infrastruktur medfølger

18. GASSBEHOLDER til gasskomfyr og gasspeis medfølger.

19. BRANNSTIGE, BRANNTAU, feiestige og lignende medfølger der dette er påbudt. Løse stiger medfølger ikke.

20. BRANNSLUKNINGSAPPARAT, BRANNSLANGE OG RØYKVARSLER medfølger der dette er påbudt. Det er eier og brukers plikt til å se til at utstyret forefinnes på enhver eiendom. Hvis annet ikke er uttrykkelig avtalt, skal dette derfor alltid følge med ved salg av eiendom.

21. SAMTLIGE NØKLER til eiendommen som selger er i besittelse av skal overleveres kjøper på overtakelsen, herunder nøkler til eventuelle boder, uthus, garasjeportåpner el. Låses boder, uthus el. med hengelås, skal lås og nøkler til disse medfølge.

22. GARASJEHYLLER, bodhyller, lagringshyller og oppheng til bildekk medfølger såfremt de er fastmontert.

Planter, busker og trær som er plantet på tomten, eller fastmonterte kasser og lignende er en del av eiendommen og medfølger i handelen.

KORT OM OSS



Thomas Rasmussen

EIENDOMSMEGLERFULLMEKTIG

48 05 64 65

thr@eie.no

EIE Bergen Sør

Premium rådgivning

EIE Bergen Sør leverer høykvalitets meglertjenester til Fana og omegn. Vi skal levere boligannonser og -presentasjoner i toppklassen til alle våre kunder.

Vi får din bolig til å bli så attraktiv som mulig, med egne fotografer, stylister og interiørarkitekter som sørger for best mulig presentasjon av boligen som skal selges. EIE Bergen Sør og våre meglere har opparbeidet seg svært god erfaring om hvilke tiltak som gir din bolig det beste inntrykket overfor de riktige kjøperne.

Vi er opptatt av at våre kunder skal ha en så oversiktlig, trygg og behagelig opplevelse av boligsalg som mulig. Som selger skal du føle deg ivaretatt gjennom hele prosessen, fra klargjøring og planlegging av salg – helt frem til nøkkelen blir levert.

EIE Bergen Sør vet hva som må gjøres for å få riktig pris for din eiendom og en forutsigbar, behagelig salgsprosess. Ta kontakt med oss i dag for en uforpliktende prat!

VERDI- OVERVÅKNING

Månedlig prisoppdatering på din bolig





Hold et øye med verdiutviklingen på boligen din – helt uten kostnad

HVA ER VERDIOVERVÅKNING?

Boligen er oftest det mest verdifulle av våre eiendeler. Med EIE verdiovervåkning kan du følge med på den generelle prisutviklingen i ditt område, og få månedlig verdiestimat av boligen din sendt på e-post.

HVEM KAN BESTILLE DETTE?

Både eksisterende og ikke eksisterende kunder kan bestille dette fra oss. Dersom du nylig har fått verdivurdering eller kjøpt bolig av oss vil du automatisk motta verdiovervåkning uten å måtte foreta deg noe. Alle boliger som er kjøpt etter 1. januar 2003 kan bestille verdiovervåkning direkte på eie.no ved å fylle ut informasjon om boligen din selv. Boliger kjøpt før 2003 må først få en verdivurdering fra en av våre meglere for å kunne motta verdiovervåkning.

HVOR FÅR VI TALLENE TIL VERDIOVERVÅKNING FRA?

Tallene fra verdiovervåkning er hentet fra den månedlige boligprisstatistikken til Eiendom Norge. Statistikken er et samarbeid mellom Eiendom Norge, Eiendomsverdi og Finn.no. Statistikken er utarbeidet etter siste måneds slutt og omfatter boliger som annonseres på Finn.no. Det innebærer cirka 70 prosent av alle boliger som omsettes i Norge i løpet av et år, og en statistikk eiendomsbransjen legger til grunn for å gi best mulig estimat og oversikt på boligprisene i hele Norge.

MEGLER- BOOKING

— Vi gjør det enkelt for deg





Din bolig er verdifull – benytt deg av vår kunnskap og erfaring

Med EIE meglerbooking kan du når som helst på døgnet avtale tid med en våre meglere – kun ved noen få tastetrykk på vår hjemmeside. Her velger du tjenesten du har behov for, og hvilket tidspunkt som passer for deg. Enten om du skal selge boligen din, refinansiere lånet ditt eller ønsker å vite hva boligen din er verdt i dagens marked, så har vi tilrettelagt for at det skal være enkelt for deg.

En befaring kan gi deg ny og verdifull innsikt om din bolig. Våre meglere gir deg en verdivurdering av markedsverdien til din bolig. Verdiovurdering blir basert på en grundig analyse av din bolig og på tilsvarende boliger solgt i ditt område den siste tiden. Boligen din er verdifull. Opplevelsen av å bruke EIE skal også være det. Derfor kaller vi det Premium rådgivning.



EIE advokat

Vår kompetanse – din trygghet

Vi dekker alle sentrale rettsområder, med hovedvekt på eiendomsrettslig premium rådgivning og tvisteløsning. Eiendomsrett omfatter alle juridiske aspekter knyttet til blant annet kjøp, salg, utvikling, utleie, plan- og bygningsrett, tomtefeste og eierseksjonsrett. EIE advokat har spesialisert seg på eiendomsrettslig rådgivning og tvisteløsning innen både privat- og næringseiendom

Vi har også solid kompetanse på relaterte rettsområder som skatt og avgift, arv og skifte, familierett og forsikringsrett, samt selskapsrett og alminnelig kontraktsrett

I EIE verdsetter vi faglig dyktighet, personlig engasjement og rask responstid høyt. Vi kaller det Premium rådgivning

eie.no/advokat



OM EIE EIENDOMS- MEGLING

Et boligsalg er ikke bare et hjem som bytter eier. Det er to eller flere liv som endres for alltid. På begge sider har selger og kjøper noe felles – de skal ta en avgjørelse av stor betydning. Vi skal være der for begge.

Det finnes ikke ett enkelt svar på hva som gjør en megler god. For det er med meglere som med fagfolk flest - det de gjør er like viktig som det de sier. Både mennesker og boliger er forskjellige, men en vellykket salgsprosess har alltid én viktig ingrediens: Tid til å gjøre det ordentlig. Våre kunder har lagt ned mye tid og innsats i sine hjem. De fortjener det samme fra oss.

EIE er Norges største uavhengige eiendomsmeglerkjede, og er i motsetning til andre ikke eid av en bank. Siden oppstarten i 2006, har vi ikke hatt noen annen agenda enn å være den beste eiendomsmegleren - og vi bruker all vår kunnskap og erfaring for å skape en god salgsprosess. Vi stiller derfor bransjens høyeste krav til oss selv, som betyr at vi er den eneste eiendomsmeglerkjeden som krever doble etterutdanningspoeng av våre meglere, ikke kun det som er lovpålagt.

Tid til å gjøre det ordentlig betyr at vi skreddersyr råd og løsninger for hver enkelt kunde. Arbeidet vi har lagt ned har resultert i at vi har vunnet 12 gullmeglere, blitt kåret til å ha bransjens mest fornøyde kunder av Norsk Kundebarometer i 2021* for andre året på rad, og blitt kåret til bransjens mest bærekraftige kjede i 2020*

Boligen din er verdifull. Opplevelsen av å bruke EIE skal også være det. Derfor kaller vi det Premium rådgivning.

*EIE ble bransjevinner i Norsk kundebarometer 2021 og Norsk Bærekraftbarometer 2020. Et forskningsprosjekt ved Handelshøyskolen BI. www.kundebarometer.com

EIE speiler selger og kjøper™

eie.no