

Æ

Sjøveien 3C

5114 Tertnes • Bergen kommune

EIE eiendomsmegling

E

Vi hjelper deg med å



Eivind Kalve

EIENDOMSMEGLER MNEF | PARTNER | SALGSLEDER

98 15 11 91

ek@eie.no

EIE Bergen Sentrum

finne ditt nye hjem

E

INNHOLD

Dette må du vite	7
Ditt nye hjem?	15
Informasjon & dokumenter	138
Kort om oss	209

Rett til fritt å velge megler

Valg av eiendomsmeglingsforetak skal være frivillig. Eiendomsmeglingsforetak kan ikke inngå oppdrag om eiendomsmegling dersom inngåelsen av oppdraget er satt som vilkår i avtale om annet enn eiendomsmegling, f.eks. tilbud om lån eller andre banktjenester, jf. Lov om eiendomsmegling § 6-3 (3).

DETTE MÅ
DU VITE

Nøkkelinformasjon

EIENDOM

Sjøveien 3C, 5114 TERTNES

MATRIKSEL

Gnr. 186 Bnr. 1217 Snr. 6 i Bergen kommune

BOLIGTYPE

Tomannsbolig

EIERFORM

Eierseksjon

AREALER

Totalt BRA 146 kvm består av:

- BRA-i (internt bruksareal): 146 kvm
- BRA-b (innglasset balkong):
- BRA-e (eksternt bruksareal):

I tillegg kommer TBA (terrasse-/balkongareal):

ANTALL SOVEROM

3

BYGGEÅR

1995

TOMT

Eiet tomt 6445 kvm
Sameiebrøk 85/850.

PRISANTYDNING

5 975 000

TILSTANDSRAPPORT

Takstmann: Henne Takst AS Takst dato: 02.04.24

TOTALPRIS INKL. OMKOSTNINGER

kr 5 975 000,- (Prisantydning)

Omkostninger:

kr 240,- (Pantattest kjøper)

kr 500,- (Tingl.gebyr pantedokument)

kr 500,- (Tingl.gebyr skjøte)

kr 149 370,- (Dokumentavgift (forutsatt salgssum: 5 975 000,-))

kr 150 610,- (Omkostninger totalt ved prisantydning)

kr 6 125 610,- (Totalpris inkl omkostninger)

Valgfrie omkostninger:

kr 9 250,- (Boligkjøperpakke (valgfritt))

kr 6 134 860,- (Totalpris inkl omk og valgfrie omkostninger)

FELLESKOSTNAD

Kr. 200,- pr. mnd.

KOMMUNALE AVGIFTER

Kr. 21 745 pr. år

EIER

Anne-Tine Didriksen Sletten Torjus Sletten

Beskrivelse

PARKERING

Det medfølger egen parkeringsplass i carport. Det er også flere parkeringsplasser i området og gjesteparkeringer ifølge selger.

Beliggenhet

BELIGGENHET

Velkommen til Sjøveien!

Boligen ligger sentralt plassert på Tertnes, i attraktive Sjøveien. Boligen har gangavstand til både butikk, barnehage, Tertnes barneskole, Åstveit ungdomsskole, og idrettsanlegg. Perfekt beliggenhet for den travle barnefamilien. Boligen har en fantastisk beliggenhet, for det er ikke mange gater som er lik Sjøveien, her er det ekstremt barnevennlig. Barna kan gå til skole, barnehage og fritidsaktiviteter. Det er mange lekekamerater i gaten som barna kan leke med, og det er en fantastisk plass å vokse opp. Her trenger man ikke å drive kjøre/hente/bringe-tjenester - barna klarer å komme seg rundt på egenhånd. I tillegg er det busstopp rett i nærheten. Det oppleves som et veldig trygt og godt nabolag med gode relasjoner og naboforhold.

Det er umiddelbar nærhet til butikk, Tertnes barneskole, og Åstveit ungdomsskole samt idrettsplass. Her kan barna gå eller sykle til alt. Barna kan også gå til skolen fra første klasse av. De slipper å krysse farlige bilveier, for skoleveien er trygg. Det er mange barn i nærheten som leker med hverandre både ute og inne.

Den ukentlige handelen kan gjøres unna hos Kiwi Tertnes som ligger like over veien fra din nye bolig. Ønsker du et utvidet servicetilbud ligger Horisont og Åsane storsenter kun en fem minutters kjøretur unna.

Busstoppet er nærmeste nabo, man bruker kun ett minutt å gå til busstoppet. Mye nærmere kollektivtransport er det vel ikke mulig å komme. Bussen går direkte til sentrum i rushtider, morgen og ettermiddag samt nattbuss. Ellers så går det ofte buss til Åsane terminal.

Tertnes idrettslag ligger like ved, her kan man delta i både fotball, håndball, ski og run. Åsveit svømmehall ligger 5 minutter unna. Det er flere fine turmuligheter like utenfor døren, den

fineste turen er Åstveit skogen. Her kan man padle i kano, gå tur rundt vannet, sove i telt og brenne bål. Et eldorado for barna, og muligheter for familien til å skape fine barndomsminner!

Naboforholdet er veldig godt. Det er opprettet et sameie, hvor det arrangeres felles dugnader og samarbeid rundt brøyting på vinterstid.

TOMT

Eiet tomt, 6445 kvm

Innhold

INNEHOLDER

Det totale bruksarealet fordeler seg som følger:

Første etasje:

BRA 82 m²

- BRA-i 82 m²: (Bod, entré, hall med trapp, vaskerom, stue/kjøkken og bad)

Andre etasje:

BRA 64 m²

- BRA-i 64 m²: (Bad, 3 soverom og bod)

Vedlagte plantegninger er ikke målbare, og oppgitte arealer er hentet fra vedlagte tilstandsrapport. Arealene er beregnet og angitt med utgangspunkt i NS 3940:23. Eventuelle betegnelser på rom er angitt ut fra den faktiske bruken, uavhengig av hva som er godkjent hos bygningsmyndighetene.

BYGGEMÅTE

Informasjon om byggemåte er hentet fra tilstandsrapport utført av takstmann Daniel Henne:

Yttervegger: Ytterveggen er oppført i isolert bindingsverk med utvendig vindtetting, lekter og kledning. Boligen ble utvendig malt i mai 2024.

Takkonstruksjoner: Taket er tekket med rød betongstein fra byggeår. Saltak av sperre konstruksjoner med bærende limtre og undertak av sutakplater.

Gulvsystemer: Boligen har støpt gulv mot grunn. Boligen har etasjeskiller av bjelkelag i tre.

Tilstandsgradene definerer tilstanden på diverse ting og rom i boligen etter dagens standardkrav.

TGO: Ingen avvik

TG1: Mindre eller moderate avvik

TG2: Avvik som ikke krever tiltak

TG2: Avvik som kan kreve tiltak

TG3: Store eller alvorlige avvik

Følgende er beskrevet av takstmann:

En del av boligen som har mottatt tilstandsgrad 3:

Utvendig > Vinduer - 2

Velux takvindu med 2-lags glass i malt trekarm fra byggeår.

Vinduer med råteskader må erstattes med nye. Kostnadsestimat: 10 000 - 50 000

Deler av boligen som har mottatt tilstandsgrad 2:

Utvendig > Taktekking

Utvendig > Nedløp og beslag

Utvendig > Veggkonstruksjon

Utvendig > Vinduer

Utvendig > Dører

Innvendig > Etasjeskille/gulv mot grunn

Innvendig > Innvendige trapper

Våtrom > 1.etasje > Vaskerom > Overflater Gulv

Våtrom > 1.etasje > Bad > Overflater vegger og himling

Våtrom > 1.etasje > Bad > Overflater

Våtrom > 1.etasje > Bad > Sluk, membran og tettesjikt

Tekniske installasjoner > Vannledninger

Tekniske installasjoner > Varmtvannstank

Tekniske installasjoner > Elektrisk anlegg

Tomteforhold > Drenering

Tomteforhold > Terrenghold

Øvrige bygningsdeler har mottatt tilstandsgrad 1.

For ytterligere informasjon om byggemåte og grunnlag for tilstandsgrader se tilstandsrapport som ligger vedlagt salgsoppgaven.

PRIMÆRROM

Primærrom: 140 kvm

Følgende rom er inkludert i P-rom:

BRUKSAREAL

Bruksareal: 146 kvm

Standard

STANDARD

Nå kan denne flotte tomannsboligen i Sjøveien 3C bli din! Boligen er svært innholdsrik og inneholder det familien måtte trenge. Ikke bare bosetter du deg i et svært barnevennlig område hvor barna leker i gaten, har trygg skolevei uten kryssing av vei, men det er flere barnehager i området, kort vei til skole, idrettsarenaer, og hente/kjøre/bringe-tjeneste kan du se langt etter! I tillegg er det dagligvarebutikk like over gaten, som gjør livet i Sjøveien 3C til en enkel tilværelse. Det er mange fine turer i skog og fjell i området, og vi må kunne si at dette er et eldorado for barna!

Det første som møter deg er det hyggelig inngangspartiet med terrassebord. Her er det fine solforhold på morgenen og et yndet sted for å nyte frokosten eller dagens første kaffekopp. Boligen var nymalt utvendig i 2024. Videre tar vi oss inn i boligen som har en god planløsning som er lagt opp etter familiens ønsker og behov. Vi tar oss inn i en hyggelig entré hvor man kan henge fra seg jakke og sko. Fra entreen ligger det en praktisk bod. Videre inn i boligen finner vi vaskerommet, som vel sies å være familiens favoritt? Det ligger praktisk til fra inngangen og hit kan man kjøpt legge våte og skitne klær til vask eller tørk. Det er

plass til tørketrommel og vaskemaskin, samt at man kan tørke klær. Vaskerommet er utstyrt med benkeplass og skap, slik at alt ligger til rette for orden og system.

I denne etasjen finner vi også et bad på 2,5 kvm som er helfliset med varme i gulvet. Badet har skyvedør til dusj, toalett og baderomsinnredning med heldekkende servant samt belyst speil. Det er mekanisk avtrekk med tilluft under dør.

Videre tar vi oss inn til stue og kjøkken som ligger i åpen løsning. Rommet er lyst og romslig med store vindusflater og gjennomgående lys. Overflatene er malt i moderne og fine farger i 2024. Kjøkkenet ble pusset opp i 2022 med innredning fra Kvik. Innredningen har hvite, glatte fronter og laminert benkeplate med planlimt kjøkkenbeslag. Kjøkkenet er stort og det har gode benkeflater, som gjør det enkelt for hobbykokken å trives. Kjøkkenet er sosialt mot stuen og det er et fint sted barna kan sitte med leksene, mens middagen lages. Det er gode oppbevaringsmuligheter i skapene, som gjør at bare det mest nødvendige trenger stå fremme. Hvitevarene bestående av platetopp med induksjon, stekeovn, 2 stk kjøleskapskuffer, oppvaskmaskin og mikro er integrert og medfølger i avtalen.

Rett frem fra kjøkkenet er spisestuen strategisk plassert. Det er plass til stor spisestue, slik at hele familien kan være samlet om de gode måltidene. Stuen har plass til en vinkelformet sofa, tv-benk og TV. Fra stuen er det utgang til terrasse og denne har sol til ca. 22 midtsommers ifølge selger. Terrassen er stor og kan innredes i flere soner/grupper. Her ligger alt til rette for mye tid utendørs når været tillater det!

Vi tar oss opp i boligens andre etasje. Dette er en roligere sone med tre soverom og bad. Hovedsoverommet er romslig med plass til dobbeltseng, nattbord og evt annet møblement. Soverommet har en typisk "master suite" med tilhørende walk in garderobe og bad. Dette rommet kan man også dele av i to for å få to mindre soverom, slik at boligen har fire soverom. Walk in garderoben er utstyrt med hyller og heng for oppbevaring av tøy.

Badet er helfliset i lune fliser med varme i gulvet. Badet ble pusset opp i 2017 og holder 10 kvm. Det er utstyrt med foldedører i dusj, vegghengt toalett, badekar og baderomsinnredning med heldekkende servant samt belyst speil.

Boligen har videre to soverom til av god størrelse. Disse soverommene er innredet med seng og skrivebordsløsning og det andre med seng, sofa/sovesofa og tv. Det er plass til dobbeltseng på begge soverommene. Soverommene har en god atmosfære og det ligger til rette for en god natts søvn. Alle rom i denne etasjen er også malt i 2024.

For den utfyllende tekniske standard for øvrig, henvises det til vedlagte tilstandsrapport.

FERDIGATTEST / MIDLERTIDIG BRUKSTILLATELSE

Det foreligger ikke ferdigattest på boligen.

Ferdigattest utstedes av bygningsmyndighetene på grunnlag av mottatt dokumentasjon fra kontrollansvarlige når et søknadspiliktig tiltak er utført i samsvar med tillatelsen og øvrige krav etter plan- og bygningsloven. At ferdigattest eksisterer, gir ingen garanti for at det ikke er utført arbeid på boligen som ikke er byggemeldt eller godkjent. Det gjøres oppmerksom på at det ikke utstedes ferdigattest for ikke-avsluttede byggesaker/byggemeldinger som er fra før 1998.

Energi

ELEKTRISK ANLEGG

Det gjøres oppmerksom på at en tilstandsrapport kun inneholder en forenklet kontroll av det elektriske anlegget.

Det fremgår av selgers egenerklæring/den bygningskyndiges tilstandsrapport at det mangler/ikke er fremlagt samsvarserklæring (er) for hele/deler av det elektriske anlegget.

OPPVARMING

Termostatstyrte varmekabler i gulv på bad.

ENERGIMERKING

Energiattest med energimerke Oppvarmingskarakter Oransje - Energikarakter D

Økonomi/drift

KOMMUNALE AVGIFTER

Kr. 21 745 pr. år

Det gjøres oppmerksom på at det kan forekomme variasjoner i avgiftene som følge av forbruk og eventuelle endringer i gebyrer/avgifter.

De kommunale avgiftene dekker vann, avløp, feiing, renovasjonsgebyr og eiendomsskatt. Det gjøres oppmerksom på at det kan forekomme variasjon som følge av forbruk og eventuelle kommunale endringer av gebyr/avgift. Kommunale avgifter har 4 terminer per år med hovedforfall 20/2, 20/5, 20/8 og 20/11.

EIENDOMSSKATT

Eiendomsskatten er beregnet til kr. 7006 pr.år i 2023 ifølge Bergen kommune. Denne summen er inkludert i de kommunale avgiftene.

FORDELING FELLESKOSTNADER

Fellesutgifter: kr 200,- pr.mnd.

Felleskostnadene inkluderer brøyting om vinteren og vedlikehold.

Det gjøres oppmerksom på at en eventuell renteøkning, vedlikeholdsarbeid eller andre tiltak som iverksettes av sameiet kan medføre økning i felleskostnadene.

Styreleder opplyser at det ikke foreligger noen konkrete planer om økning i utgiften. Det er dog normalt at det foretas en årlig indeksregulering av fellesutgiften.

FASTE LØPENDE KOSTNADER

For aktuell bolig vil dette blant annet være strøm etter forbruk, kabel-TV og bredbånd, forsikringer etc.

SPESIFIKASJON AV FELLESGJELD

Det er ikke fellesgjeld på seksjonen.

ÅRSREGNSKAP

Sameiet har noe penger på felleskonto. Utover dette foreligger det ikke årsregnskap, husordensregler eller vedtekter.

FORSIKRING MED POLISENUMMER

Gjensidige forsikring Polisenummer: 92192977

FORMUESVERDI

Formuesverdi for inntektsåret 2022: Som primærbolig Kr. 1 230 401,- Som sekundærbolig Kr. 4 675 522,-

SAMEIE

Eierseksjonssameiet er kun enkelt organisert. Det foreligger ikke vedtekter, årsregnskap eller annet iht. eierseksjonsloven, og eiendomsmegler kan således ikke fremlegge dette.

Det er opprettet et sameie, hvor det arrangeres felles dugnader og samarbeid rundt brøyting på vinterstid.

FORRETNINGSFØRER

Intern forretningsførsel.

STYREGODKJENNING

Det er ikke krav til styregodkjenning av ny eier.

Diverse

TEKNISKE INSTALLASJONER

VVS:

- Vannrør i plast med fordelerskap montert på vaskerommet.
- Stoppekran på vaskerom.
- Avløp i plast.
- Stakeluke i hall m/trapp

Elektrisk anlegg:

- Mekanisk avtrekk fra kjøkken, vaskerom og bad.
- Oso varmtvannsbereder på 198L fra 1995 er montert på vaskerom.

TV-tuner følger ikke med objektet, da det følger abonnementet til eier.

DYREHOLD

Det må søkes skriftlig til styret om dyrehold. Dyrehold kan nektes ved saklig grunn.

DIVERSE

Følgende hvitevarer medfølger i handelen: Alle hvitevarer på kjøkkenet.

Alle innvendige og utvendige arealangivelser er hentet fra vedlagte takstdokumenter og er ikke kontrollmålt av megler.

I internettannonsen, salgsoppgaven og eventuell avisannonse er det bruken av boligens rom som er opplyst, selv om denne kan være i strid med dagens krav for tilsvarende bruk.

Vi har mottatt bygningstegninger fra da huset ble bygget som er stemplet av Bergen kommune 12.04.1994 og disse viser noe endring fra opprinnelige tegninger til dagens planløsning. I førsteetasjen var halve vaskerommet tegnet inn som tørkerom og resten vaskerom. Tørkerom anses ikke for å være rom for varig opphold. I andre etasje var det en bod langs trappen som er delvis innlemmet i soverommet nærmest trappen. Bod anses ikke for å være rom for varig opphold og en slik bruksendring er søknadspliktig. Vi finner ikke dokumentasjon på at disse endringene er omsøkt. Kjøper overtar risiko ved fortsatt bruk.

ANNET

Vi i EIE eiendomsmegling Bergen etterstreber å ha de beste boligannonsene i Norge og vi er stolte av å ha tilknyttet oss det som etter vår mening er de beste på styling og bilder i landet. Stylistene og fotografene i Heem jobber eksklusivt for Eie Eiendomsmegling i Bergen. Slik kan vi love det beste resultatet for våre kunder.

Rett til fritt å velge megler:

Valg av eiendomsmeglingsforetak skal være frivillig. Eiendomsmeglingsforetak kan ikke inngå oppdrag om eiendomsmegling dersom inngåelsen av oppdraget er satt som vilkår i avtale om annet enn eiendomsmegling, f.eks. tilbud om lån eller andre banktjenester, jf. Lov om eiendomsmegling § 6-3 (3).

RADONMÅLING

Fra og med 1. januar 2014 må alle som leier ut bolig ha gjennomført radonmåling av boligen og kunne fremvise dokumentasjon på at radonnivåene er forsvarlig. Kravet gjelder alle typer utleieboliger, både de som leies ut av det offentlige, virksomheter og private, inkludert leiligheter og hybler i tilknytning til egen bolig. Også institusjoner o.l. omfattes dersom beboerne betaler leie.

Offentlige forhold

FORPLIKTELSE, RETTIGHETER OG SERVITUTTER

Kommunen har lovbestemt første prioritets pant (legalpant) i eiendommen for eventuelle ubetalte kommunale skatte- og avgiftskrav. De andre sameierne/sameiet har panterett i seksjonen for felleskostnader samt andre krav som følge av sameieforholdet. Pantekravet kan ikke overstige et beløp som for den enkelte bruksenhet overstiger 2 ganger folketrygdens grunnbeløp på det tidspunkt tvangsdekning besluttes gjennomført, jf. lov om eierseksjoner § 31 første ledd. Eiendommens servitutter følger av dens grunnboksblad. For

servitutter eldre enn fradelingsdato og eventuelle arealoppføringer som kan ha betydning for denne matrikkelenhet henvises det til hovedbruket / avgivereiendommen.

Kjøper er gjort kjent med at ingen kan kjøpe eller på annen måte erverve flere enn 2 boligseksjoner i samme eierseksjonssameie, jf. lov om eierseksjoner § 23, første ledd.

De andre seksjonseierne har panterett i seksjonen for krav mot seksjonseieren som følger av sameieforholdet.

Pantekravet kan ikke overstige et beløp som for hver bruksenhet svarer til 2 x folketrygdens grunnbeløp, jfr. lov om eierseksjoner § 31.

Kommunen har lovbestemt første prioritets pant (legalpant) i eiendommen for eventuelle ubetalte kommunale skatte- og avgiftskrav.

Erklæring tinglyst 28.10.1994 med dagboknr 28750-1 vedrørende seksjonering. Sameiebrøk 85/850.

UTLEIE

Seksjonseieren disponerer fritt over egen seksjon med de begrensningene som følger av sameieforholdet og eierseksjonsloven, jf. eierseksjonsloven § 24. Seksjonseieren kan fritt selge, pantsette og leie ut sin egen seksjon. Utleie skal meldes styret.

VEI/VANN/KLOAKK

Eiendommen er tilknyttet privat frem til offentlig vei, vann og avløp ifølge Bergen kommune.

Vi gjør oppmerksom på at private ledninger vedlikeholdes for eiers regning. For private fellesledninger er der normalt tilknyttet solidarisk vedlikeholdsplikt.

REGULERING

Området er regulert til område for boliger med tilhørende anlegg ifølge Bergen kommune.

Reguleringsplaner på grunnen

Planid: 7140002

Plantype 31

Plannavn: Åsane Gnr. 186, bnr. 3 mfl.

Status: endelig vedtatt

Ikrafttrådt: 22.06.1993

Saksnr.: 190230618

Dekningsgrad: 98%

Planid: 7140000

Plantype: 30

Plannavn: Åsane Gnr. 186 bnr. 1081 mfl., Åstveitvågen

Tertnesleendinga, småbåthavn

Status: endelig vedtatt

Ikrafttrådt: 16.10.1989

Saksnr.: 190510225

Dekningsgrad: 2%

Området er i henhold til gjeldende kommuneplan avsatt til bebyggelse og anlegg 100% ifølge Bergen kommune.

Kommuneplan

Planid: 65270000

Plannavn: Kommuneplanens arealdel 2018

Ikrafttrådt: 19.06.2019

Dekningsgrad: 100%

Godkjente tiltak i nærheten av eiendommen

Eiendom 186/886

Bygningsnr. 139666461-2

Endring: tilbygg

Bygningstype: Enebolig

Status: igangsettingstillatelse

Dato 23.02.2023

Saksnr.: 202229331

Eiendom 186/154 Sjøveien 5

Bygningsnr.: 139658108-6

Endring: Tilbygg

Bygningstype: Enebolig med hybel/sokkelleilighet

Status: Igangsettingstillatelse

Dato 02.07.2019

Saksnr.: 201910564

Eiendom 186/154 Sjøveien 5

Bygningsnr.: 300256290

Tiltak: Bygge garasje

Bygningstype: Enebolig med hybel/sokkelleilighet

Status: Igangsettingstillatelse

Dato: 08.10.2014

Saksnr.: 201100811

Eiendom 186/421 Tertnesveien 74

Bygningsnr.: 139660641-2

Endring: Tilbygg

Bygningstype: Enebolig

Status: Igangsettingstillatelse

Dato: 16.01.2023

Saksnr.: 202229096

Endring av bygg utvendig og tilbygg med samlet areal større enn 50 kvm.

Eiendom 186/563 Sjøveien 8

Bygningsnr.: 139662482-1

Endring: Tilbygg

Bygningstype: Enebolig

Status: Igangsettingstillatelse

Dato: 31.05.2018

Saksnr.: 201509274

Kopi av basiskart og planinformasjon er vedlagt salgsoppgave. Vi oppfordrer interessenter til å gjøre seg kjent med disse.

Kjøpsvilkår

81-24-0248

OVERTAGELSE

Overtagelse etter avtale med selger.

PRISANTYDNING, OMKOSTNINGER OG EVT. FELLESGJELD

kr 5 975 000,- (Prisantydning)

Omkostninger:

kr 240,- (Pantattest kjøper)

kr 500,- (Tingl.gebyr pantedokument)

kr 500,- (Tingl.gebyr skjøte)

kr 149 370,- (Dokumentavgift (forutsatt salgssum: 5 975 000,-))

kr 150 610,- (Omkostninger totalt ved prisantydning)

kr 6 125 610,- (Totalpris inkl omkostninger)

Valgfrie omkostninger:

kr 9 250,- (Boligkjøperpakke (valgfritt))

kr 6 134 860,- (Totalpris inkl omk og valgfrie omkostninger)

BOLIGSELGERFORSIKRING

Selger har tegnet boligselgerforsikring som dekker selgers ansvar etter avhendingsloven begrenset oppad til kr. 12.000.000,-. Egnerklærings skjema er vedlagt salgsoppgave.

BETALINGSBETINGELSER

Fullstendig kjøpesum samt omkostninger skal være disponibelt på meglers klientkonto innen dato for overtagelse. Kjøpesummen skal innbetales fra norsk finansinstitusjon og/eller kjøpers konto i norsk finansinstitusjon. Eventuell egenkapital skal innbetales i én samlet betaling fra kjøpers egen konto i norsk finansinstitusjon.

VEDERLAGET

Følgende er avtalt om meglers vederlag:

Eierskiftegebyr forretningsfører (Kr.6 385)

Redusert provisjon tips om boligsalg (Kr.- 1 000)

Provisjon 1% av salgssum (Kr.62 900)

Grunnpakke (Kr.14 990)

Markedspakke 2 (Kr.19 990)

Oppgjør (Kr.7 990)

Totalt kr. (Kr.111 255)

Dersom handelen ikke kommer i stand eller at oppdraget sies opp har megleren krav på dekning for påløpte timer, påløpte visninger, grunn og markedspakke samt utlegg.

OPPDRAGSNUMMER

Kjøpsinformasjon

BUDGIVNING

Eiendomsmegler skal legge til rette for en forsvarlig avvikling av budrunden. Vi gjør oppmerksom på at det i forbrukerforhold ikke kan inngis bud med kortere akseptfrist enn kl. 12.00 første virkedag etter siste annonserte visning. Eiendomsmegler kan ikke formidle bud med kortere akseptfrist enn dette. Hos EIE stiller vi strengere krav til frister ved budgivning enn det som følger av Forbrukerinformasjon om budgivning punkt 4, vedlagt i salgsoppgaven. Bud skal ikke ha en akseptfrist på mindre enn 30 minutter fra budet inngis. Bud med kortere akseptfrist enn 30 minutter kan bli avvist.

Eiendomsmegler har ikke ansvar for forsinkelser som skyldes tekniske feil. Akseptfristen er absolutt, det vil si at selger må akseptere budet og kjøper meddeles aksepten innen utløpet av akseptfristen. Dersom du utsetter inngivelse av bud til tett opp mot akseptfristen på et annet bud er det en reell fare for at eiendommen kan bli solgt før ditt bud kommer frem til megler og/eller megler rekker å bringe budet videre til selger. Husk alltid å ringe megler etter at du har sendt et bud eller budforhøyelse, for å forsikre deg om at budet er mottatt og kan formidles til selger. For øvrig vises det til vedlagte forbrukerinformasjon om budgivning.

Alle bud og budforhøyelser skal være skriftlig. I tillegg må legitimasjon være fremlagt, og budet skal signeres av budgiver. Eiendomsmegler kan ikke formidle bud før disse kravene er oppfylt. Vi oppfordrer til å inngi bud elektronisk, ved å trykke på "Gå til budgivning" på eiendommens hjemmeside på eie.no eller ved å trykke på knappen "Gi bud" i finn-annonsen. Ved å benytte denne tjenesten vil vilkårene om legitimasjon og signatur fra budgiver være oppfylt. Som kjøper og selger hos EIE vil du få tilsendt budjournalen etter at handel er inngått. Dette innebærer at alle bud vil bli gjort kjent for partene i den endelige kjøpsavtalen. Øvrige budgivere kan be om å få en kopi av budjournalen i anonymisert form. Det er viktig at du gjør deg kjent med all informasjon om boligen, og at du har spurt om det du eventuelt lurer på, før du legger inn et bud.

BOLIGKJØPERPAKKE OG BOLIGKJØPERFORSIKRING

EIE har sammen med vår samarbeidspartner lansert et gunstig forsikringskonsept for deg som kjøper bolig gjennom EIE.

Kjøpere (ikke juridiske personer) har anledning til å tegne Boligkjøperpakken. Denne kan inkludere bl.a. husforsikring, innboforsikring, dobbel rentedekning, flytteforsikring og boligkjøperforsikring som gir deg juridisk bistand dersom du ønsker å reklamere på boligkjøpet. Kjøpere (ikke juridiske personer) kan også velge å kun tegne boligkjøperforsikring.

Boligkjøperpakken/boligkjøperforsikring må tegnes senest i forbindelse med kontraktsmøtet.

Produktark for boligkjøperpakken og boligkjøperforsikring ligger

vedlagt i salgsoppgaven. Ta kontakt med megler for ytterligere informasjon.

LOVANVENDELSE

Generelle bestemmelser Salgsoppgaven er basert på de opplysningene selger har gitt til megler, den bygningsssakyndiges tilstandsrapport, samt opplysninger innhentet fra kommunen, Kartverket og andre tilgjengelige kilder. Det er viktig at kjøper setter seg grundig inn i alle salgsdokumentene, herunder salgsoppgave, tilstandsrapport og selgers egenerklæring. Kjøper anses kjent med forhold som er tydelig beskrevet i salgsdokumentene, og slike forhold kan ikke påberopes som mangler. Dette gjelder uavhengig av om kjøper har lest dokumentene. Alle interessenter oppfordres til å undersøke eiendommen nøye, gjerne sammen med fagkyndig før bud inngis. Kjøper som velger å kjøpe usett kan ikke gjøre gjeldende som mangel noe han burde blitt kjent med ved undersøkelsen. Dersom det er behov for avklaringer, anbefaler vi at interessenter rådfører seg med eiendomsmegler eller egne rådgivere før det legges inn bud.

En bolig som har blitt brukt i en viss tid, har vanligvis blitt utsatt for slitasje og skader kan ha oppstått. Slik bruksslitasje må kjøper regne med, og det kan avdekkes enkelte forhold etter overtakelse som nødvendiggjør utbedringer. Normal slitasje og skader som nødvendiggjør utbedring, er innenfor hva kjøper må forvente og vil ikke utgjøre en mangel. Kjøper og selgers rettigheter og plikter reguleres av avtalen mellom partene, samt informasjonen som har vært tilgjengelig for kjøperen i forbindelse med handelen. Avtalen utfylles av avhendingsloven, og det gjelder ulike avtalevilkår avhengig av om kjøper er forbrukerkjøper eller ikke. Dette er nærmere beskrevet nedenfor.

På grunn av ulike avtalevilkår kan selger vurdere bud fra en som ikke er forbruker, ulikt fra en forbrukers bud. Dersom kjøper ikke er forbruker, er selger sitt mulige mangelsansvar begrenset fordi eiendommen selges "som den er". Selger kan ikke ta «som den er» forbehold ovenfor en forbrukerkjøper. Selv et lavere bud fra en som ikke er forbruker kan foretrekkes fordi begrensningen i mulig mangelsansvar kan ha egenverdi for selger. Selger står fritt til å forkaste eller akseptere ethvert bud, og er for eksempel ikke forpliktet til å akseptere høyeste bud. Budgiver skal i budskjemaet avgi egenerklæring om budgiver er forbruker eller næringsdrivende/person som hovedsakelig handler som ledd i næringsvirksomhet.

Forbrukerkjøp - definisjon: Med forbrukerkjøp menes kjøp av eiendom når kjøperen er en fysisk person som ikke hovedsakelig handler som ledd i næringsvirksomhet. Forbruker - avtalevilkår: Eiendommen har en mangel dersom den ikke er i samsvar med kravene som følger av avtalen, eller det foreligger brudd på bestemmelsene i avhendingsloven §§ 3-2 til 3-8. Hvis eiendommen ikke er i samsvar med det kjøperen må kunne forvente ut ifra alder, type og synlig tilstand, kan det være grunnlag for mangelskrav. Det samme gjelder hvis det er holdt tilbake eller gitt uriktige opplysninger om eiendommen. Dette gjelder likevel bare dersom man kan gå ut ifra at det virket inn på

avtalen at opplysningen ikke ble gitt eller at feil uriktige opplysninger ikke blir rettet i tide på en tydelig måte. Boligen kan ha en mangel etter avhendingsloven § 3-3 dersom det er avvik mellom opplyst og faktisk innvendig areal, forutsatt at avviket er på 2% eller mer og minimum 1 kvm.

Ved beregning av et eventuelt prisavslag eller erstatning må kjøper selv dekke tap/kostnader opptil et beløp på kr. 10 000 (egenandel).

Ikke-forbruker (næringsdrivende) - definisjon: Hvis kjøper er en juridisk person, eller en fysisk person som hovedsakelig handler som ledd i næringsvirksomhet, vil kjøpet ikke anses som et forbrukerkjøp. Ikke-forbruker - avtalevilkår: Eiendommen har en mangel dersom den ikke er i samsvar med kravene som følger av avtalen. Eiendommen selges «som den er», og selgers ansvar utover det konkret avtalte er da begrenset etter avhendingsloven § 3-9, første ledd andre setning. Avhendingsloven § 3-3 andre ledd fravikes, og hvorvidt boligens arealsvikt utgjør en mangel vurderes etter avhendingsloven § 3-8. Informasjon om kjøpers undersøkelsesplikt, herunder oppfordringen om å undersøke eiendommen nøye, gjelder også for kjøpere som ikke anses som forbrukere.

HVITVASKING

Eiendomsmegler er underlagt lov om hvitvasking og tilhørende forskrift. Hvitvaskingsloven pålegger megler å gjennomføre kundetiltak av både selger og kjøper. Dersom kjøper ikke bidrar til at megler får gjennomført kundetiltak, og dette medfører at transaksjonen ikke kan gjennomføres eller blir forsinket misligholder kjøper avtalen. Dette vil kunne gi selger rettigheter etter avhendingsloven, herunder rett til å heve kjøpet og gjennomføre deknings salg for kjøpers regning dersom misligholdet er vesentlig. I tilfeller der det er selger som ikke bidrar til at megler får gjennomført løpende kundetiltak underveis i oppdraget må megler stanse gjennomføringen av transaksjonen. Selger vil i så fall ha misligholdt sine forpliktelser, og kjøper vil kunne ha krav mot selger etter avhendingslovens bestemmelser om mislighold og forsinkelse.

Dersom kundetiltak ikke lar seg gjennomføre vil EIE eiendomsmegling ikke kunne bistå med handelen eller foreta oppgjør.

PERSONVERN

Som interessent, budgiver og kjøper vil dine personopplysninger bli registrert og lagret. Som eiendomsmeulingsforetak har vi plikt til å oppbevare kontrakter og dokumenter i minst 10 år, jf. eiendomsmeulingsforskriften § 3-7 (3). Dette innebærer at mulighetene for å få slettet personopplysninger er begrenset. Du kan lese om vår behandling av personopplysninger i vår personvernerklæring på <https://eie.no/eiendom/personvernerklaering>

Megler

AVDELING
Mekleriet AS

EIE Bergen Sentrum
Org. nr: 917989338
Eidsvågbakken 1
5105 Eidsvåg i åsane
Tlf: 53 51 98 80

ANSVARLIG MEGLER

Eiendomsmegler MNEF | Partner | Salgsleder Eivind Kalve

SAKSBEHANDLERE

Eivind Kalve
EIE Bergen Sentrum
Eiendomsmegler MNEF | Partner | Salgsleder
Mob: 98 15 11 91 / E-post: ek@eie.no

DITT NYE
HJEM?



3C













Sjøveien 3c

5114 Tertnes

Plantegningen er ikke målbar,
og avvik kan forekomme.
Målene er å anse som estimater

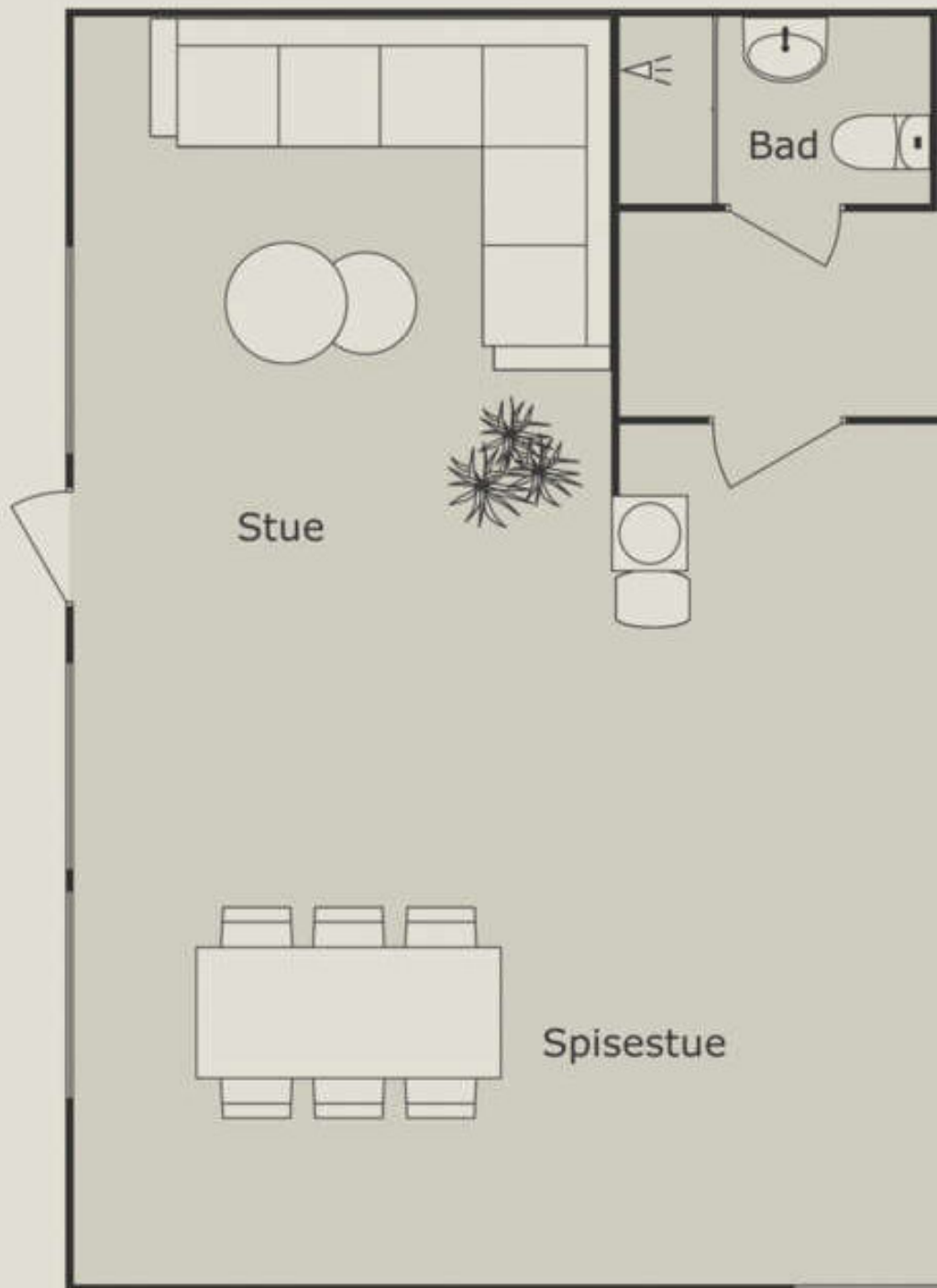

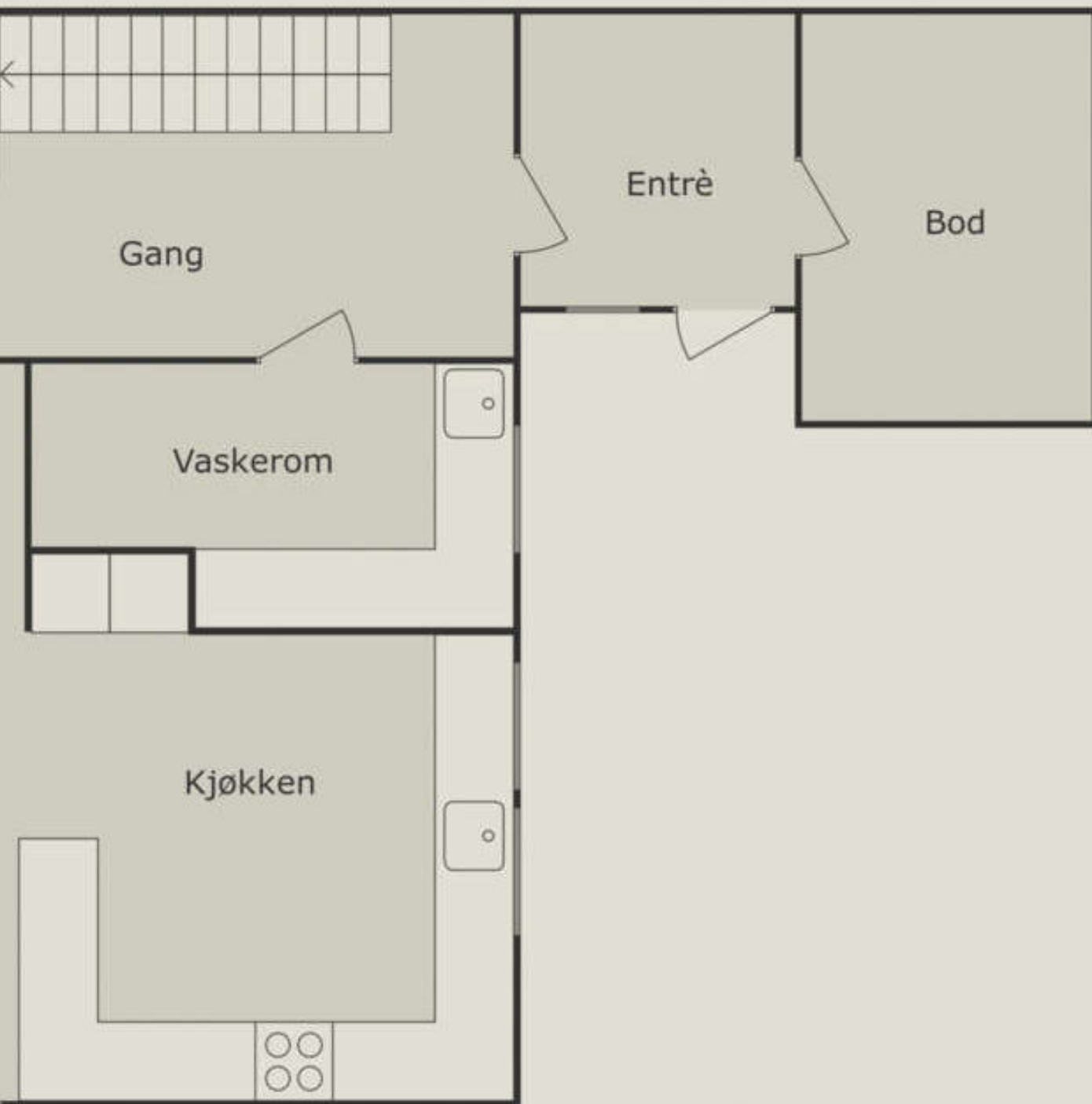





























































































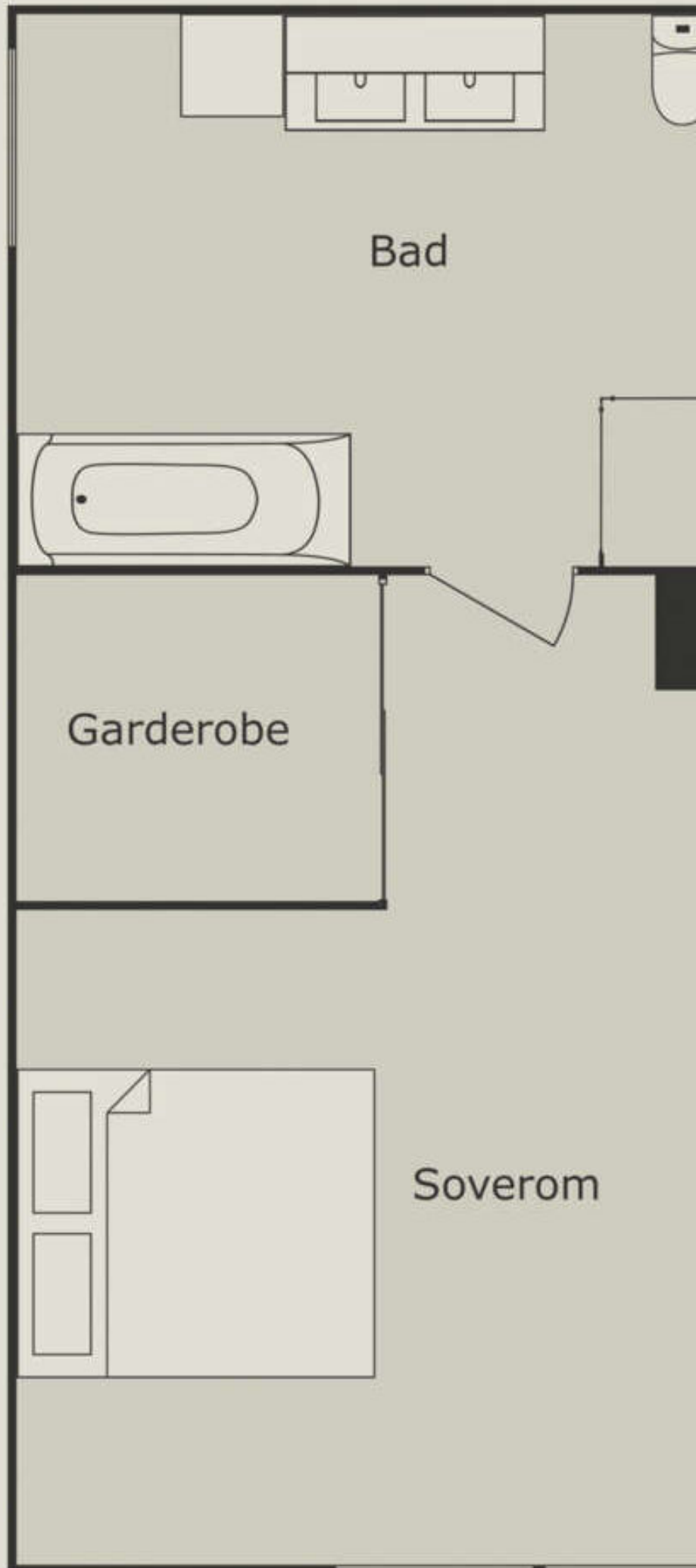

Bad

Garderobe

Soverom

Sjøveien 3c

5114 Tertnes

Plantegningen er ikke målbar,
og avvik kan forekomme.
Målene er å anse som estimater

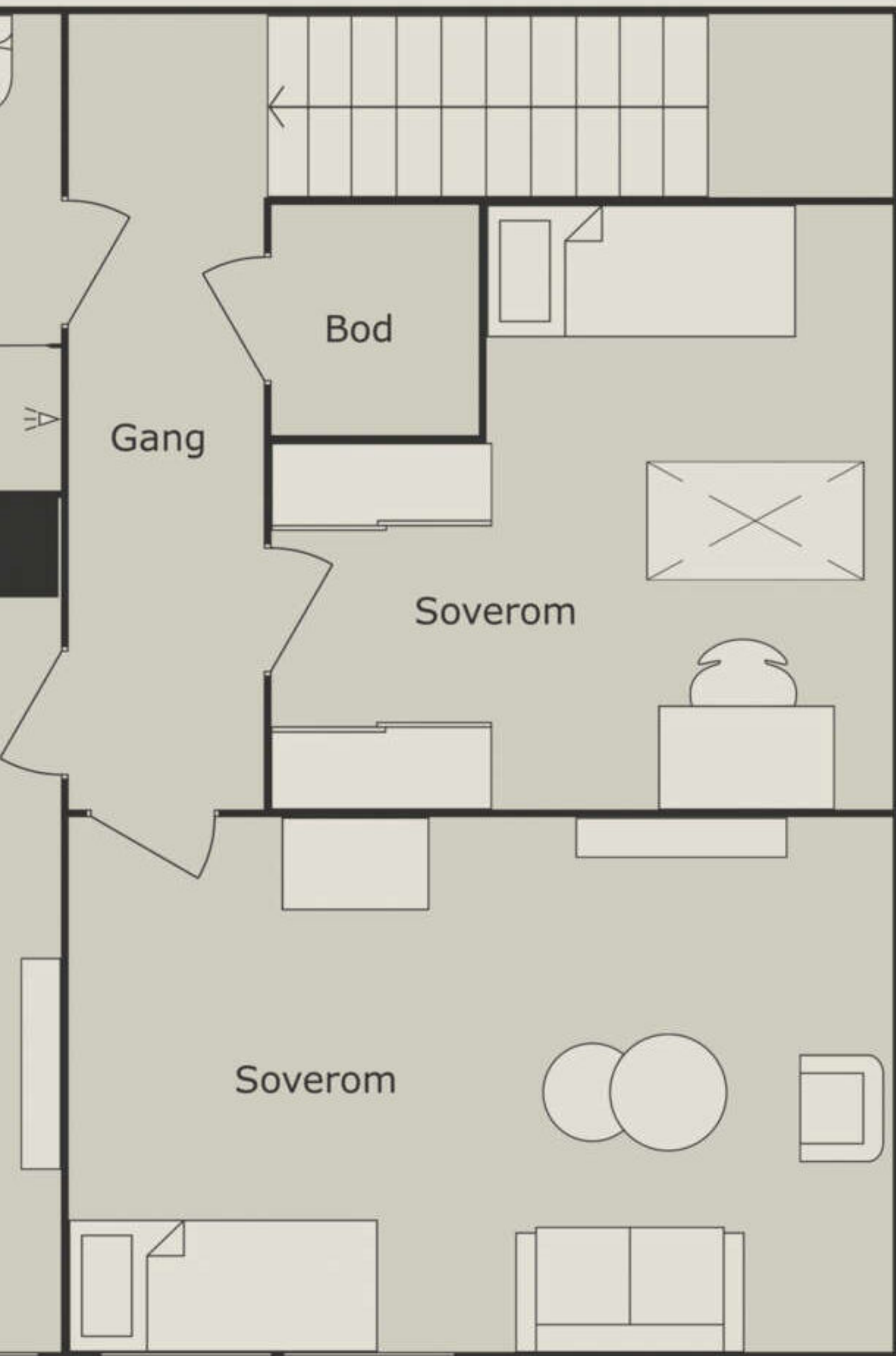

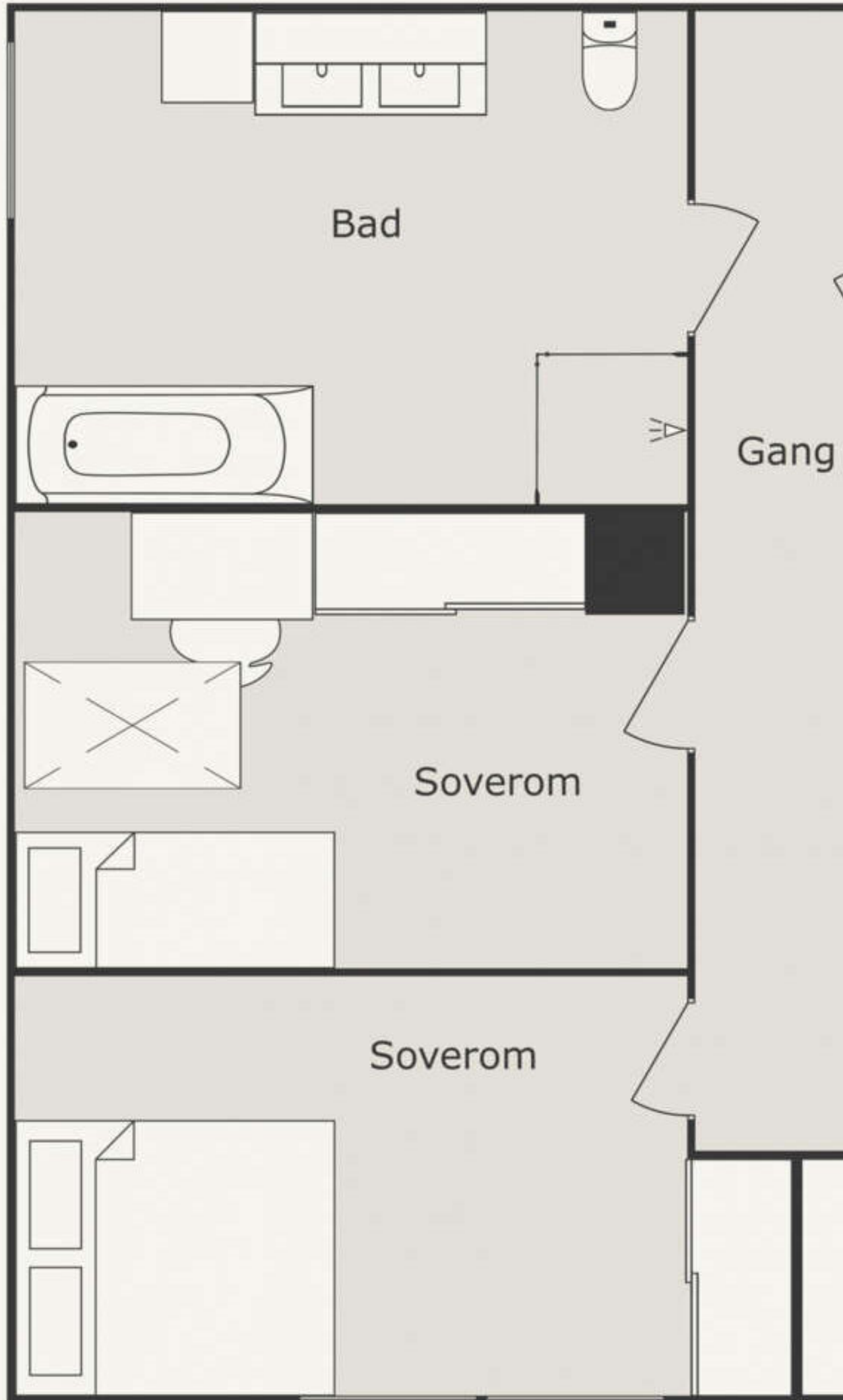

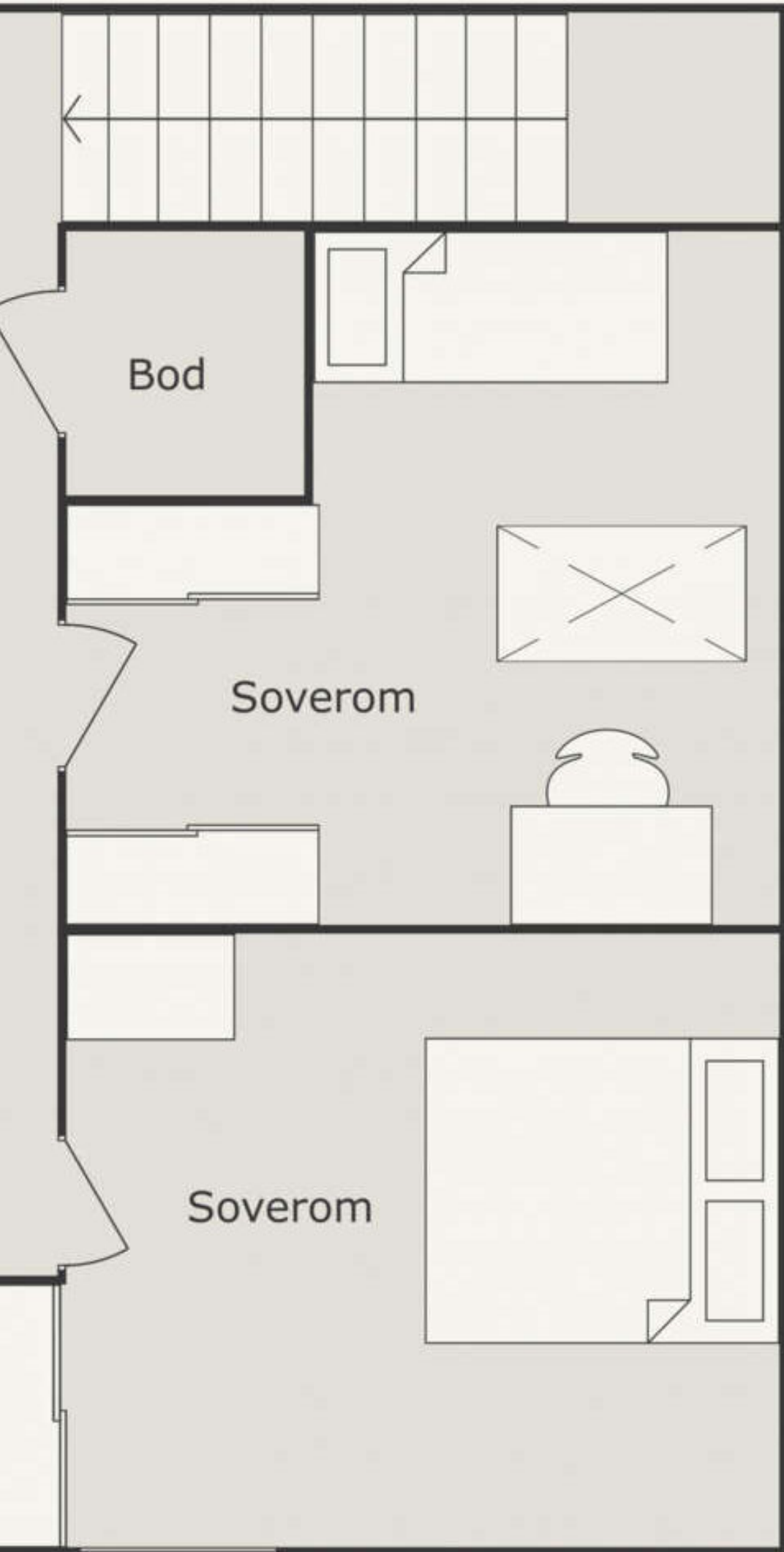



























































FAMILIEPLANLEGGER

































7-23
Ljubičič
Ljubičič







KONTOR
ANDEDAMMEN





Tertr



es skole





ASTVEIT SKOLE





ÅSTVEITHALLE





TERTNES VIDEREGÅENDE SKOLE
HORDALAND FYLKESKOMMUNE











INFORMASJON & DOKUMENTER





EIE BERGEN SENTRUM
EIDSVÅGBAKKEN 1
5105 EIDSVÅG I ÅSANE

Bestiller: drift@websystemer.as
Deres referanse: 81-24-0248 (Anniken Andreassen Solevåg)
Vår referanse: 3459562/23820630
Bestilling: C3 2024-04-24 (3) 31

Dato
24.04.2024

Kopi av dokument fra vårt arkiv

Dere har bedt om en bekreftet kopi av følgende dokument fra arkivet:

Dok.nr.:	Embete:	Registrert:	Rettsstiftelse:
28750	106	28.10.1994	SEKSJONERING

Dokumentet er registrert på blant annet følgende eiendom:

Knr.	Gnr.	Bnr.	Fnr.	Snr.
4601 BERGEN	186	1217	0	0

Dokumentet følger vedlagt.

Dokumentet følger ikke vedlagt. Vi kan ikke finne det i vårt arkiv.

Det finnes mye nyttig informasjon på våre nettsider www.tinglysing.no. På <https://seeiendom.kartverket.no> er det mulig å se hva som er tinglyst i grunnboken. Ta også gjerne kontakt med vårt kundesenter på telefon 32 11 80 00. Kundesenteret er åpent alle hverdager fra klokken 09.00 til 15.00.

Med hilsen
Statens kartverk Tinglysing

Returneres til:

Begjæring¹⁾ om tinglysing av oppdeling i eierseksjoner
TINGLYST
28 OKT 1994
28750

Opplysningene i feltene 1-4 registreres i grunnboken

1. Eiendommen(e)		Dagboknr.	Gnr.	Bnr.	Festnr.
Kommunenr.	Kommunenavn	BERGEN BYFOGDEMBETE	186	1217	

2. Hjemmelshaver(e)		Navn	Ideell andel ³⁾
Fødselsnr./Foretaksnr. (11/7 siffer) ²⁾	Anker Tertnes dødsbo v/bobestyrer		
	h.r.advokat Eivind Roll		

3. Begjæring														
Eiendommen begjæres oppdelt i eierseksjoner, (jfr. lov av 4. mars 1983 nr. 7) slik det fremgår av etterstående fordelingsliste														
S.nr.	For-mål ⁴⁾	Brøk (teller) ⁵⁾	S.nr.	For-mål ⁴⁾	Brøk (teller) ⁵⁾	S.nr.	For-mål ⁴⁾	Brøk (teller) ⁵⁾	S.nr.	For-mål ⁴⁾	Brøk (teller) ⁵⁾	S.nr.	For-mål ⁴⁾	Brøk (teller) ⁵⁾
1	2	3	1	2	3	1	2	3	1	2	3	1	2	3
1	B	85	11			21			31			41		
2	B	85	12			22			32			42		
3	B	85	13			23			33			43		
4	B	85	14			24			34			44		
5	B	85	15			25			35			45		
6	B	85	16			26			36			46		
7	B	85	17			27			37			47		
8	B	85	18			28			38			48		
9	B	85	19			29			39			49		
10	B	85	20			30			40			50		
Sum tellere:						850	= nevner:			850				

4. Supplerende tekst ⁶⁾
Obs! Her påføres kun opplysninger som skal og kan tinglyses
 Doknr: 28750 Tinglyst: 28.10.1994 Emb. 106 STATENS KARTVERK FAST EIENDOM

Noter:
1) Begjæring, situasjonsplan og plantegning sendes tinglysingskontoret i to eksemplarer, hvorav ett skal være på tinglysingspapir.
2) Det er foretaksregisterets foretaksnummer som skal nyttes.
3) Fellet for ideell andel utfylles bare når det er flere hjemmelshavere.
4) B = boligseksjon, N = næringsseksjon, G = garasjeseksjon, SB = samleseksjon bolig, SN = samleseksjon næring.
5) Ved oppdeling skal det for hver seksjon fastsettes en samelebrøk med hele tall i teller og nevner.
6) Det er bare rettslifelser som skal (og kan) tinglyses som skal tas inn her. Andre avtaler kan eventuelt tas inn i sin egen sameieavtale. Panterett i seksjonene til det framtidige sameiet til dekning av fellesutgifter m.v. som inntas i oppdelingsbegjæringen bør tinglyses ved egne obligasjoner på de enkelte seksjoner. Panterett inntatt i oppdelingsbegjæringen gir ikke tvangsgrunnlag.

5. Egenerklæring om oppfyllelse av lovens krav (§ 7 i. f.). Godkjent av Kommunaldepartementet.

Undertegnede erklærer at

- a) seksjoneringen gjelder et prosjektert bygg/bygg under oppførelse hvor byggetillatelse er gitt.
eller
 seksjoneringen gjelder et bestående bygg hvor oppdelingen skjer i samsvar med tidligere arealsutnyttelse.
eller
 seksjoneringen gjelder et bestående bygg hvor oppdelingen innebærer endring(er) av tidligere arealsutnyttelse, og hvor alle nødvendige tillatelser for endringene er gitt.
- b) eiendommen er oppdelt i så mange seksjoner som det er bruksenheter. Den er oppdelt i naturlige og hensiktsmessige bruksenheter etter de formål de skal ha (§ 5 nr. 2 og 3).
- c) hver boligseksjon har egen inngang, eget kjøkken, bad og WC innenfor bruksenheten (§ 5 nr. 3).
eller
 ikke alle boligseksjonene har egen inngang, eget kjøkken, bad og WC innenfor bruksenheten, men oppdelingen gjelder borettslag eller aksjeselskap med samme formål som borettslag, som er stiftet før 22.4.1983. (§ 5 nr. 3, annet ledd).
- d) fastsettelsen av sameiebrøken bygger på: (§ 5 nr. 4, første ledd)
 bruksenhetenes areal.
eller
 bruksenhetenes innbyrdes verdi.

Fylles bare ut dersom seksjoneringen gjelder bestående bygg:

- e) ⁷⁾ kommunen er varslet om seksjoneringen for mer enn 6 måneder siden. Det er ikke fattet vedtak om utbedringsprogram, byfornyelse eller regulering til fornyelsesområde etter plan- og bygningsloven eller byfornyelsesloven (§ 5 nr. 4, tredje ledd).
eller
 kommunen har gjort unntak fra seksjoneringsforbudet i § 5 nr. 4, tredje ledd.
eller
 kommunen har meddelt at § 5 nr. 4, tredje og fjerde ledd ikke er til hinder for seksjoneringen.
- f) ⁸⁾ seksjoneringen forutsetter tillatelse til bygging av nye bruksenheter eller annen ominnredning (plan- og bygningsloven § 93).
- g) ⁸⁾ seksjoneringen forutsetter tillatelse til sammenslåing av eksisterende boliger eller oppdeling av eksisterende boliger til hybler (plan- og bygningsloven § 93 jfr. § 91 a).
- h) ⁸⁾ seksjoneringen forutsetter tillatelse til bruksendring (plan- og bygningsloven § 91 a).

Undertegnede er kjent med at det er straffbart å avgi eller benytte uriktig erklæring (straffeloven § 189 og § 190).**6. Tegninger m.v.**

Vedlegg:

- a) Situasjonsplan (§ 7, annet ledd).
b) Plantegninger over kjeller, alle etasjene og loft, alt i A4 format og fortløpende sidenummerert. På tegningene er grensene for bruksenhetene og deres seksjonsnumre (forslag) tydelig angitt (§ 7, annet ledd).
c) Kopi av varsel til kommunen eller kommunens vedtak eller meddelelse om at seksjonering kan gjennomføres (pkt. 5e)
d) Byggetillatelsen (pkt. 5f)
e) Tillatelsen til sammenslåing av boliger eller oppdeling av bolig til hybler (pkt. 5g)
f) Bruksendringstillatelsen (pkt. 5h)

7. Underskrifter

Sted, dato

Hjemmelshaver(ne)s underskrift(er)

Bergen 25/10-94

Anker Tertnes Dødsbo
v/h.r. advokat Eivind Roll Høyesterettsadvokat
EIVIND ROLL
Bergen

Noter:

- 7) Kopi av varslet sendt for mer enn 6 mnd. siden eller kopi av kommunens vedtak/meddelelse skal vedlegges.
8) Dersom dette alternativet er avkrysset, må dokumentasjon for kommunens tillatelse vedlegges.

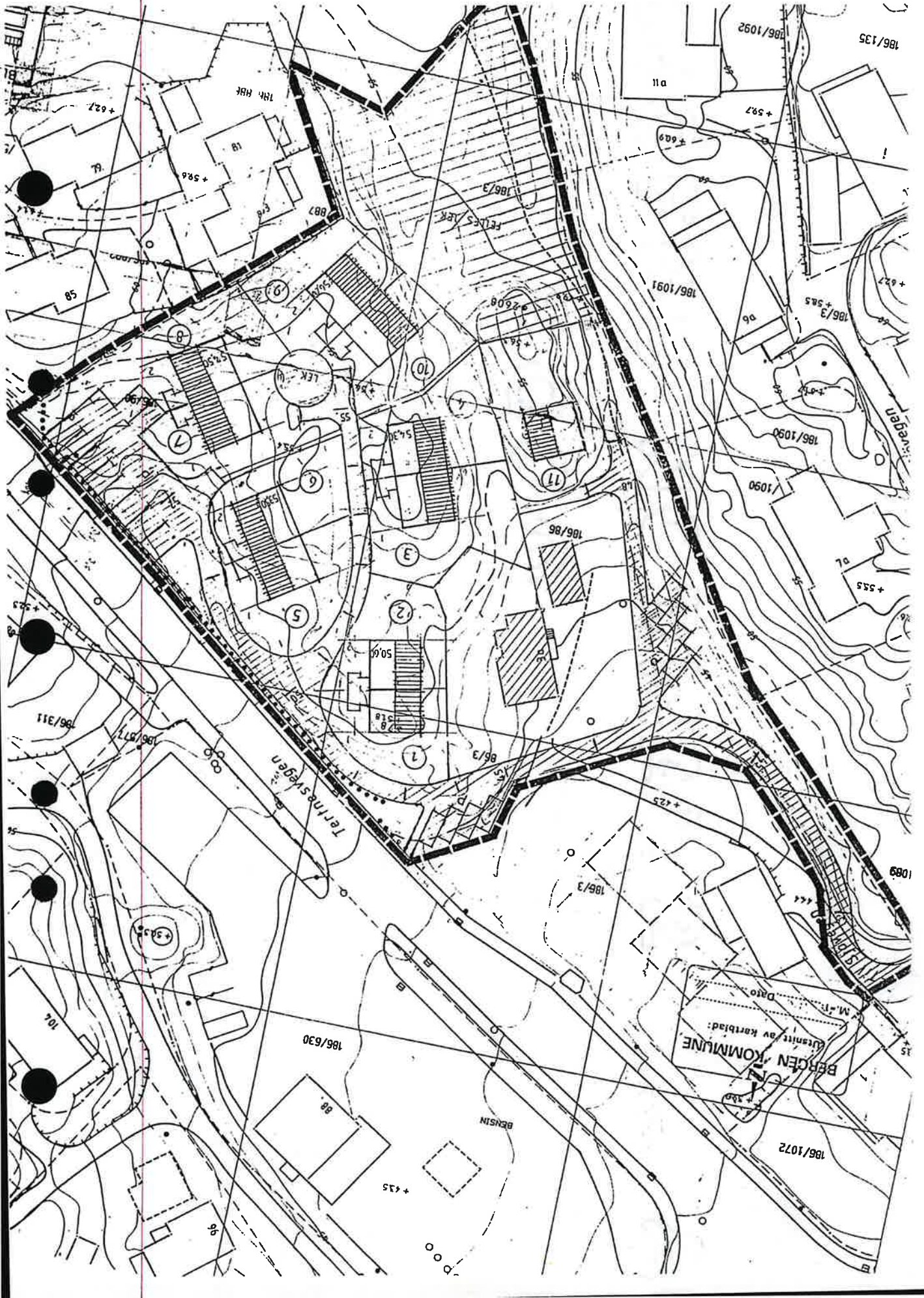





BERGEN KOMMUNE

Byutvikling

ARKI-TECH-DESIGN
HAGEVEGEN 87
5233 HAUKELANDArkiv 5210
Deres søknad av 11.04.94 Vår ref. Snr 943134 Bergen, 18.7.1994
AV /AKS

B Y G G E T I L L A T E L S E

Byggeplass: SJÖVEGEN P. 1-2 Eiendom: 0-0186-1217
Byggherre : EIENDOMS PROSJEKT AS Adr.: TORGALMENNING 3
Anmelder : ARKI-TECH-DESIGN Adr.: HAGEVEGEN 87
Arbeidets art: NYBYGG Bygningens art: BOLIGBYGG

Byggetillatelse gis i henhold til søknad og tegninger
stemplet byggesaksavdelingen 12.04.94.

I tillegg til ALMINNELIGE BESTEMMELSER (se vedlegg)
gjelder følgende vilkår:

- Husplassering som fastlagt i godkjent reguleringsplan R 714 med endring godkjent av bygningsrådet i møte 22.06.93. Minsteavstand mellom bygninger 8 meter.
- Overkant golv 1.etasje godkjennes på cote + 50,6 m.
- Vannforsyning og avløpsanlegg skal tilknyttes offentlig ledningsnett evt. via private fellesledninger. Dersom det er anlagt overvannsledning i rimelig nærhet skal takvann/overvann tilknyttes denne. Nærmere anleggstekniske krav vil bli angitt av VA-seksjonen drift ved behandling av rørleggermeldingen.
- Dørbredder må tilfredsstillere kravene i byggeforskriftenes kap. 43:22.
- Trapp skal utføres i henhold til byggeforskriftenes kap.44.
- Rømningsveier i bolig skal anordnes i samsvar med byggeforskriftenes kap. 31:3 og kap. 30:7. Det må spesielt tas hensyn til rømningsmulighetene fra soverom.
- Røykpipe og ildsted skal utføres i samsvar med byggeforskriftenes kap. 49. Montør for ildsted skal være godkjent av Bergen brannvesen.

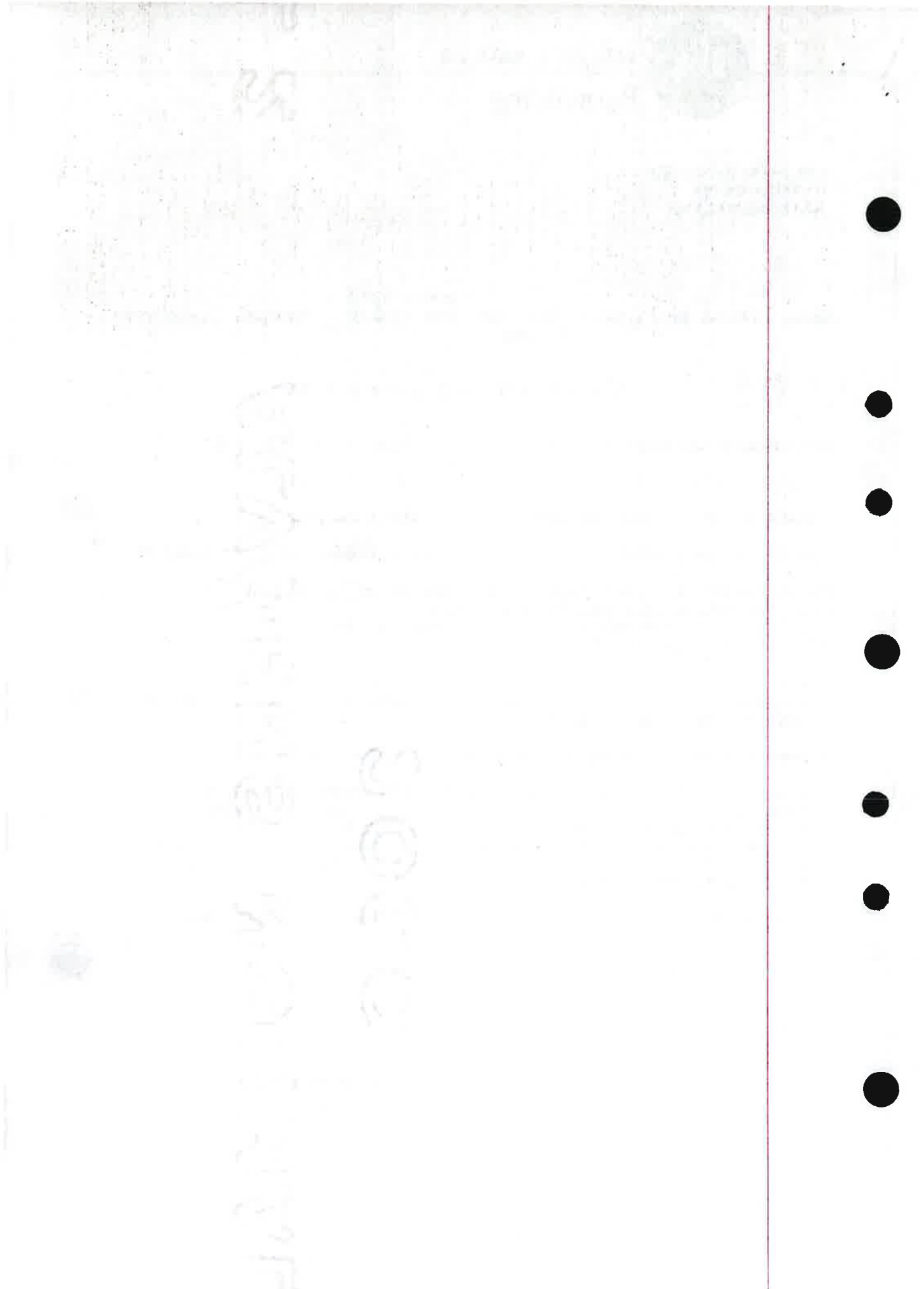

- Skillekonstruksjon mellom boenhetene skal utføres i brannklasse min. B-30, jfr. byggeforskriftens kap. 31:2. Skillekonstruksjon skal føres uavbrutt fra grunn til oppunder sutak og ut til ytterkledning. Hvor boenhetene er innbyrdes forskjøvet gjelder kravet i hele veggens lengde. Takutstikk (kiste) må få tilsvarende utførelse. Sutaket skal utføres i brannklasse K1-A i min. 1.meters bredde på hver side av skilleveggen. Vedr. lydisolering vises til byggeforskriftenes kap. 52.
- Uthbyggingsområde skal støysikres mot Tertnesvegen, noe som er inn-tatt i reguleringsplanen. Byggeforskriftenes kap. 52:32 setter krav om at lydnivå fra utendørs støykilder ikke skal være i høyere enn 30 dB (A) i oppholdsrom og i henhold runskriv fra Miljøverndepartementet T 8/79 er øverste støy-grense på uteoppholdsareal max. 55-60 dB (A) døgnekvivalentnivå. Støyavskjermingen mot Tertnesvegen må ha en slik effekt at over-krav blir oppfylt. Støyskjerm må byggeanmeldes. Fellesanlegg, deriblandt støyskjerm skal være ferdig opparbeidet for brukstillatelse gis.
- Før arbeidet igangsettes skal søknad om ansvarsrett være innsendt og godkjent, jfr. plan- og bygningslovens paragraf 98. Denne avgjørelsen er et enkeltvedtak som kan påklages til fylkesmannen innen 3 uker fra denne underretning er kommet frem, jfr. forvaltningsloven paragraf 28 og 29. Eventuell klage må være begrunnet og skal sendes hit.
- Med hjemmel i reguleringsbestemmelser pgf. 12 og etter søknad meddeles unntak fra pgf. 2a i reguleringsbestemmelser for oppføring av bygninge i 2 etasjer.
(Se vedlegg for ORIENTERING OM KLAGERETT)

BYGGESAKSAVDELINGEN

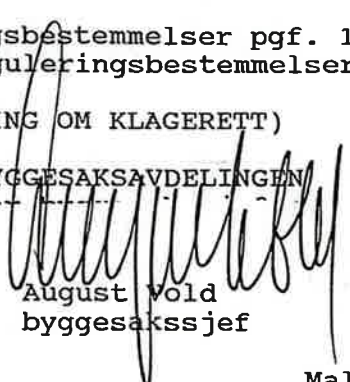

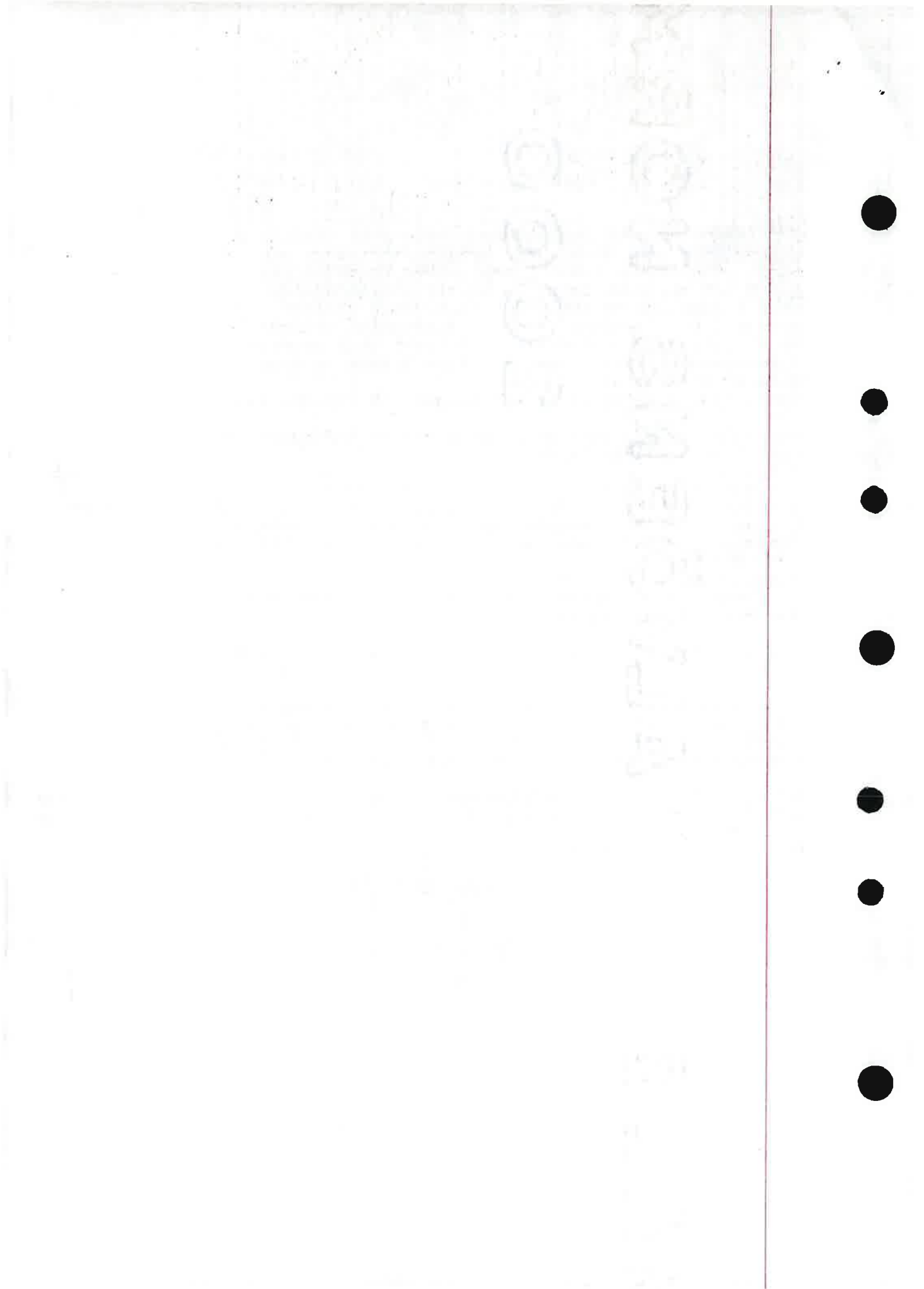
August Vold
byggesakssjefMalvin Klementsén
overingeniør



TINGLYST
28 OKT 1994

Dagboknr. _____
BERGEN BYFOGDOMBET

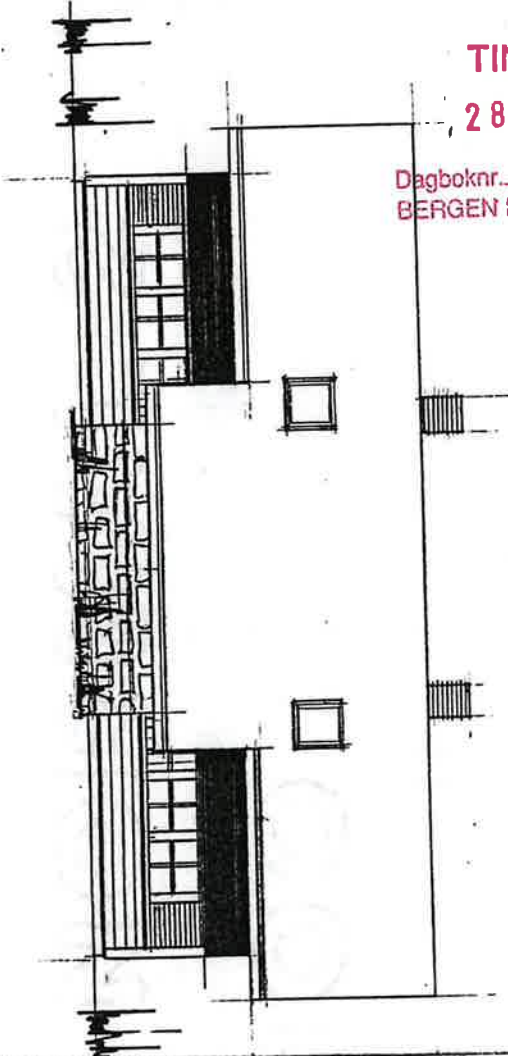
FASADE MOT NORD-ØST



FASADE MOT SYD-VEST

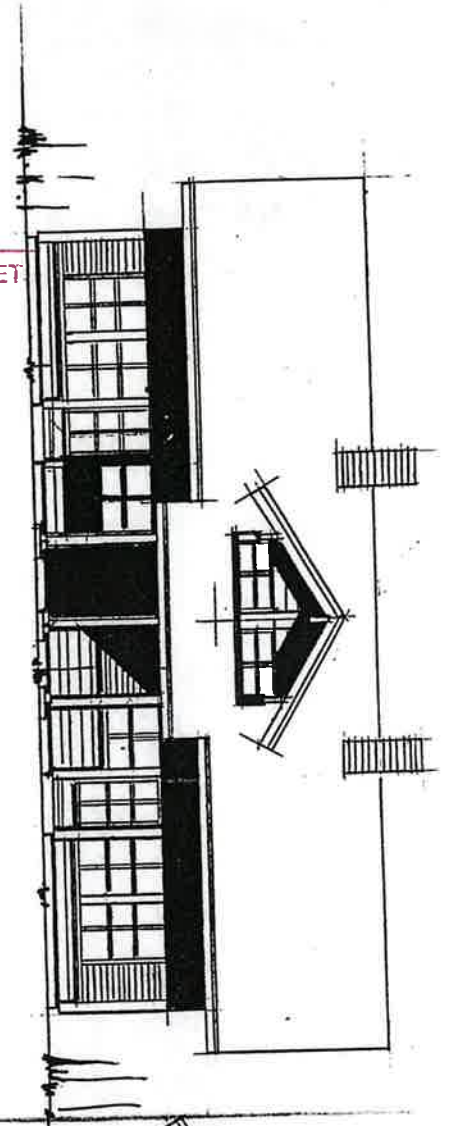

SNITT

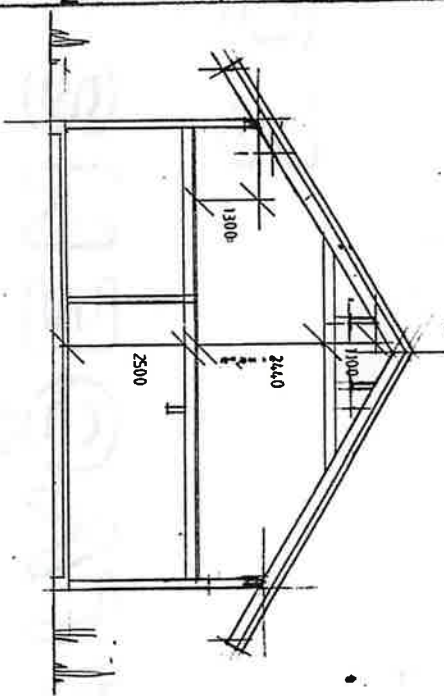

FASADE MOT SYD-ØST /
NORD-VEST

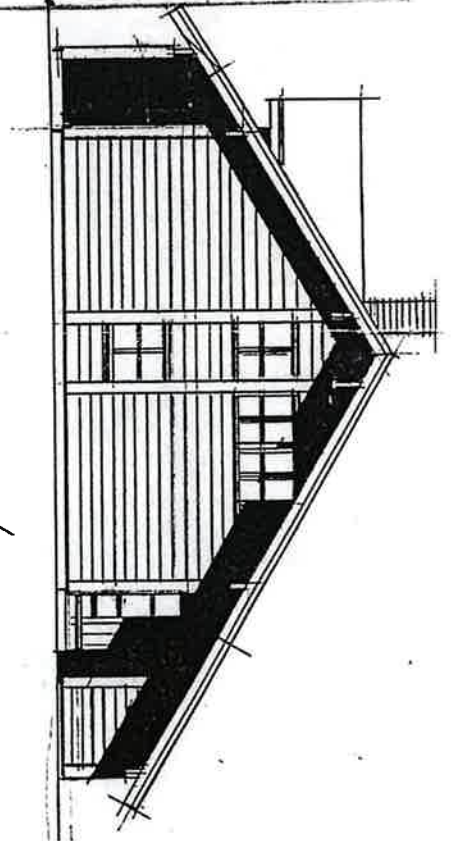



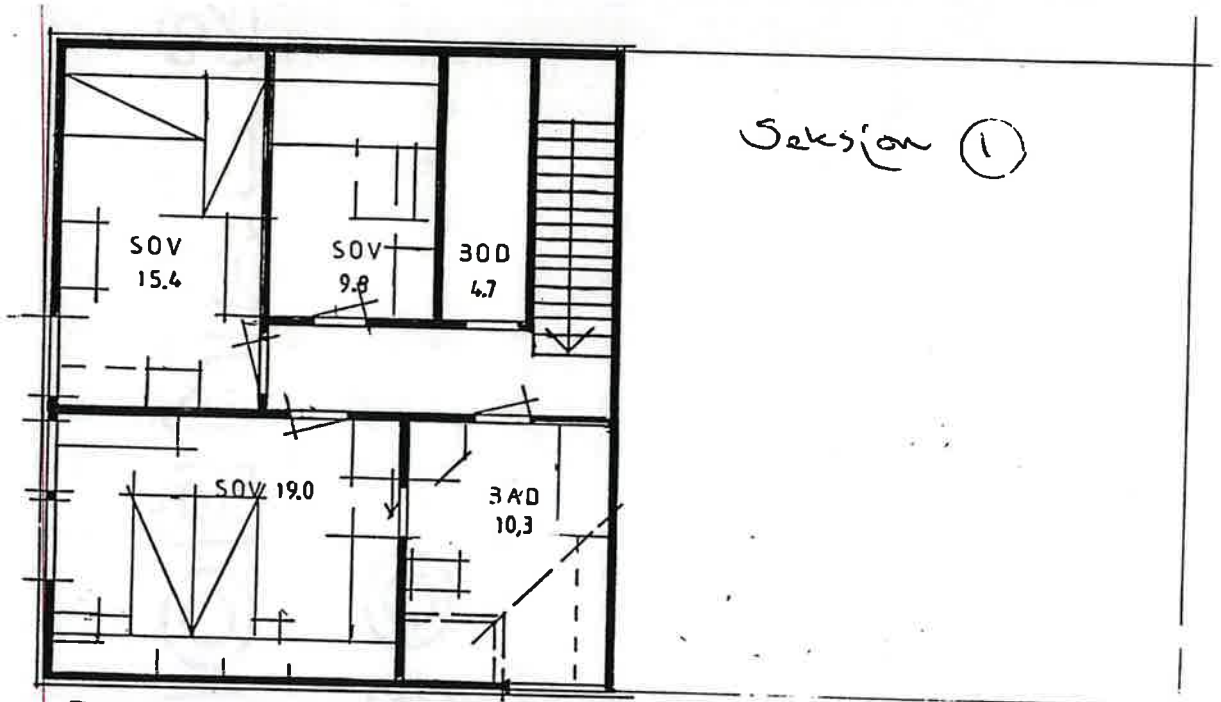

Seksjon ①

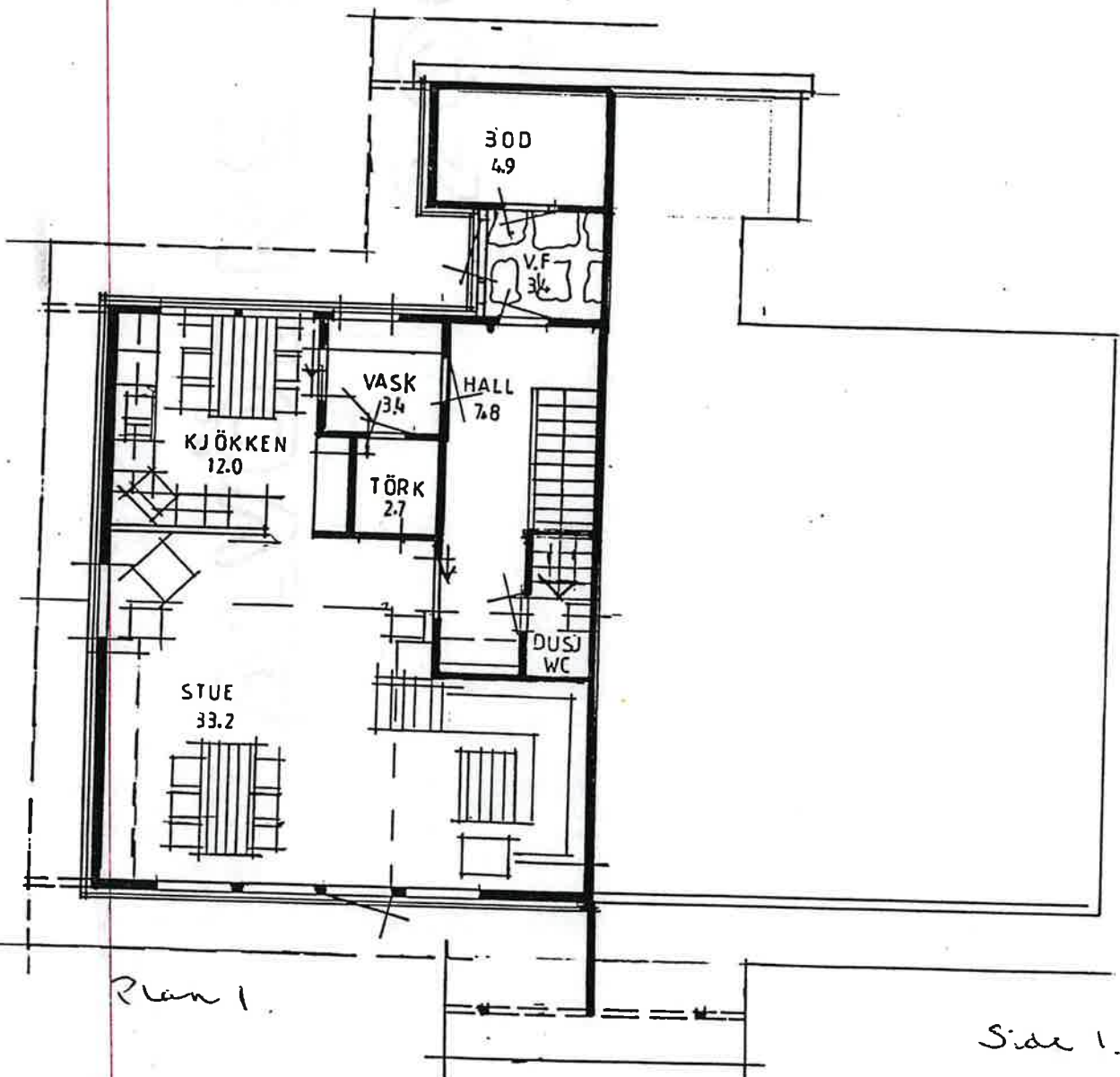

Side 1.

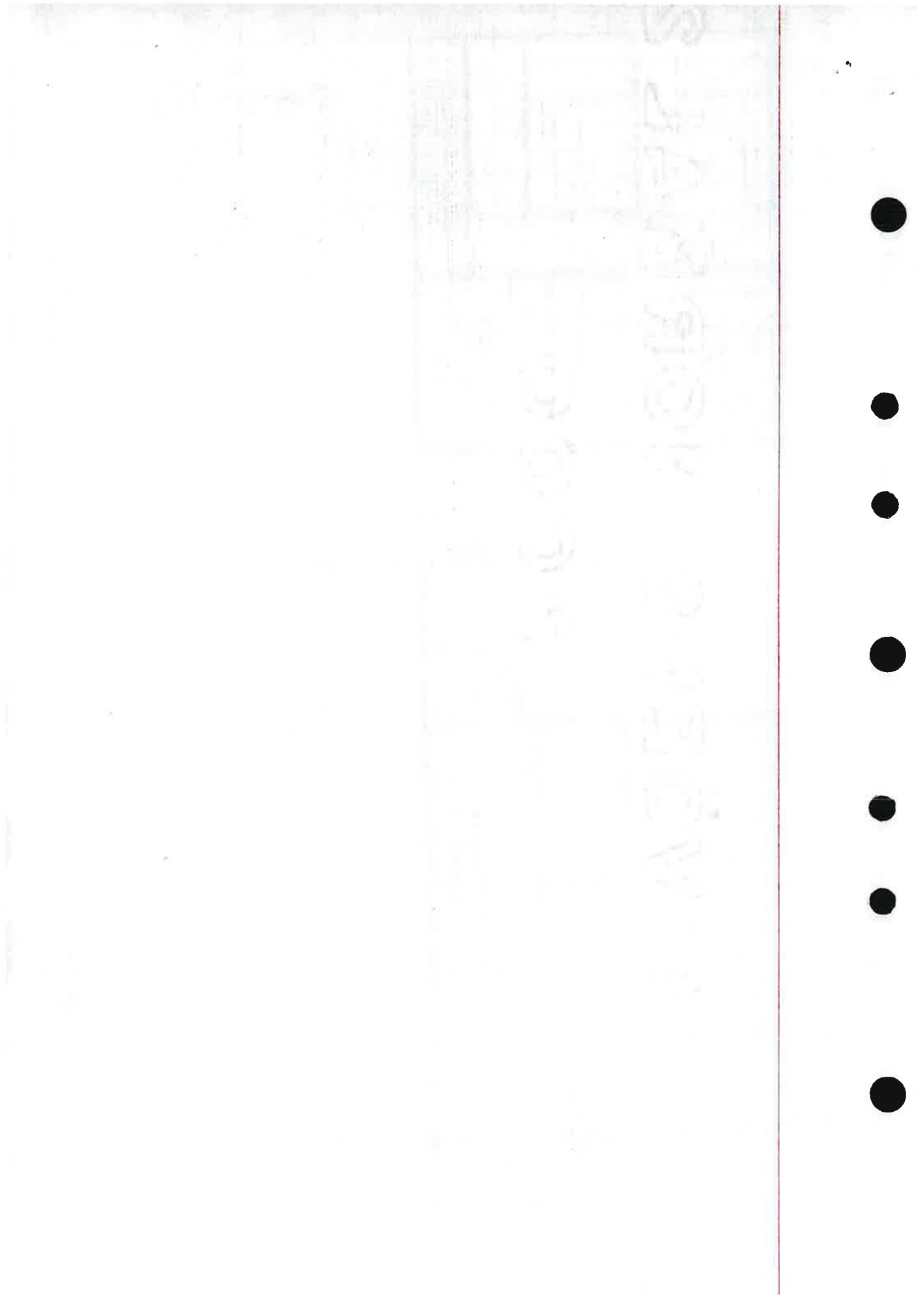

Seksjon ②

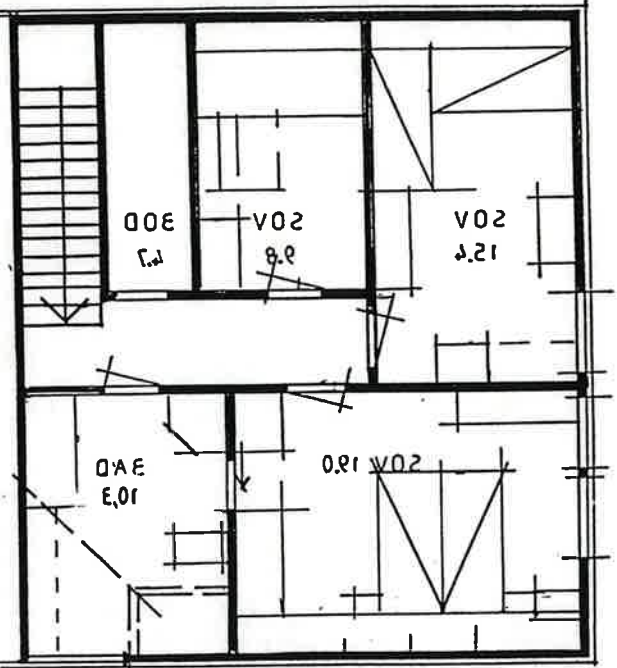

Plan 2.

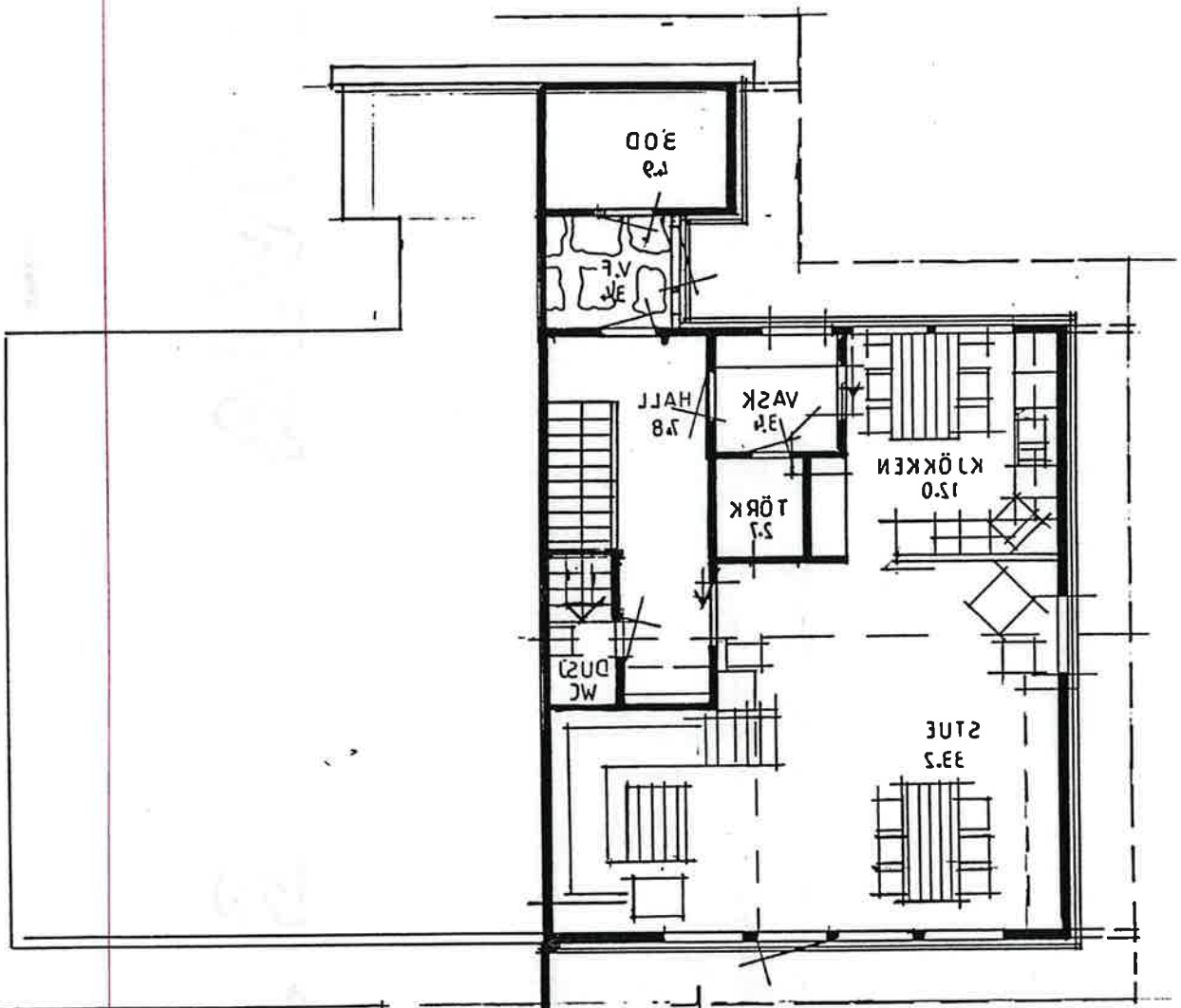

Plan 1.

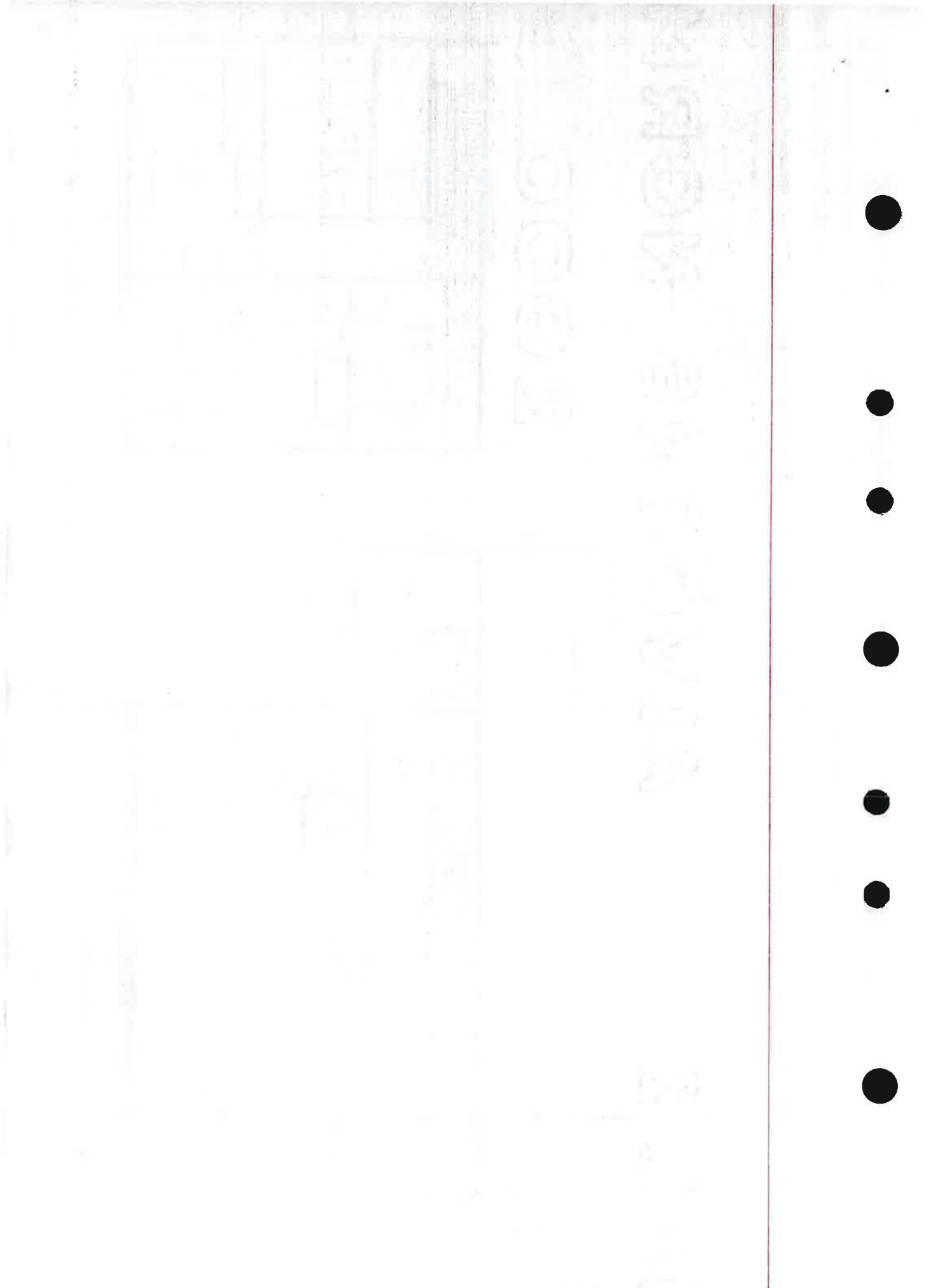

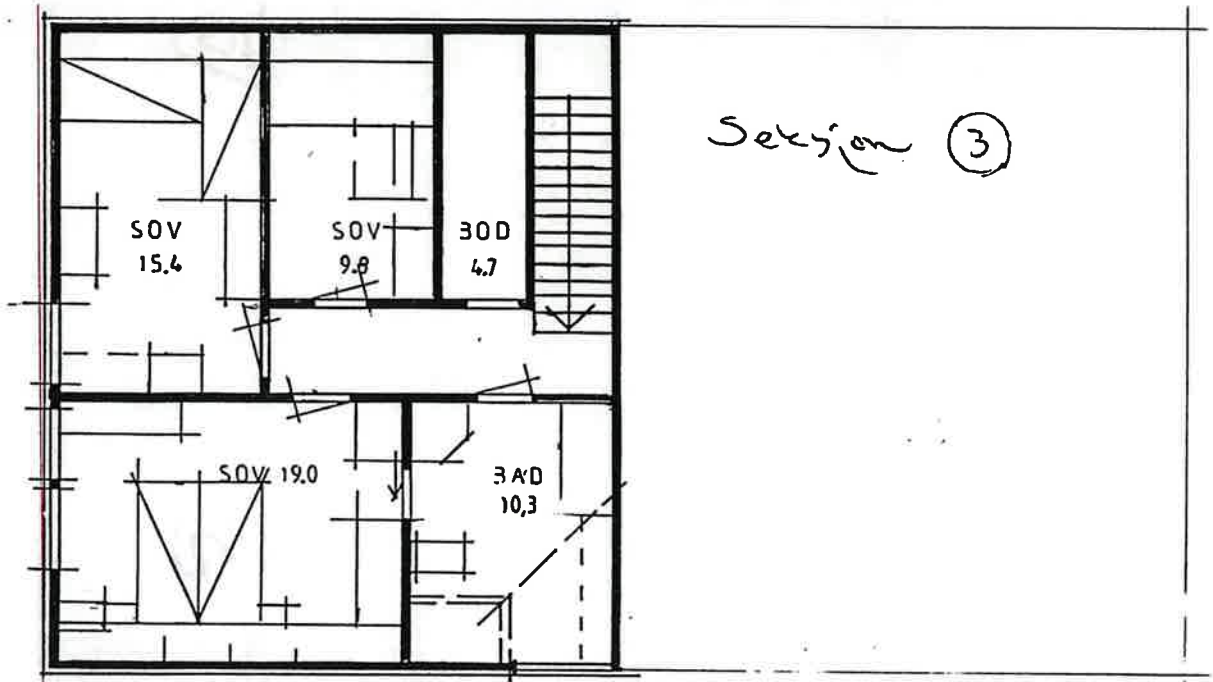

Seksjon 3

Plan 2.

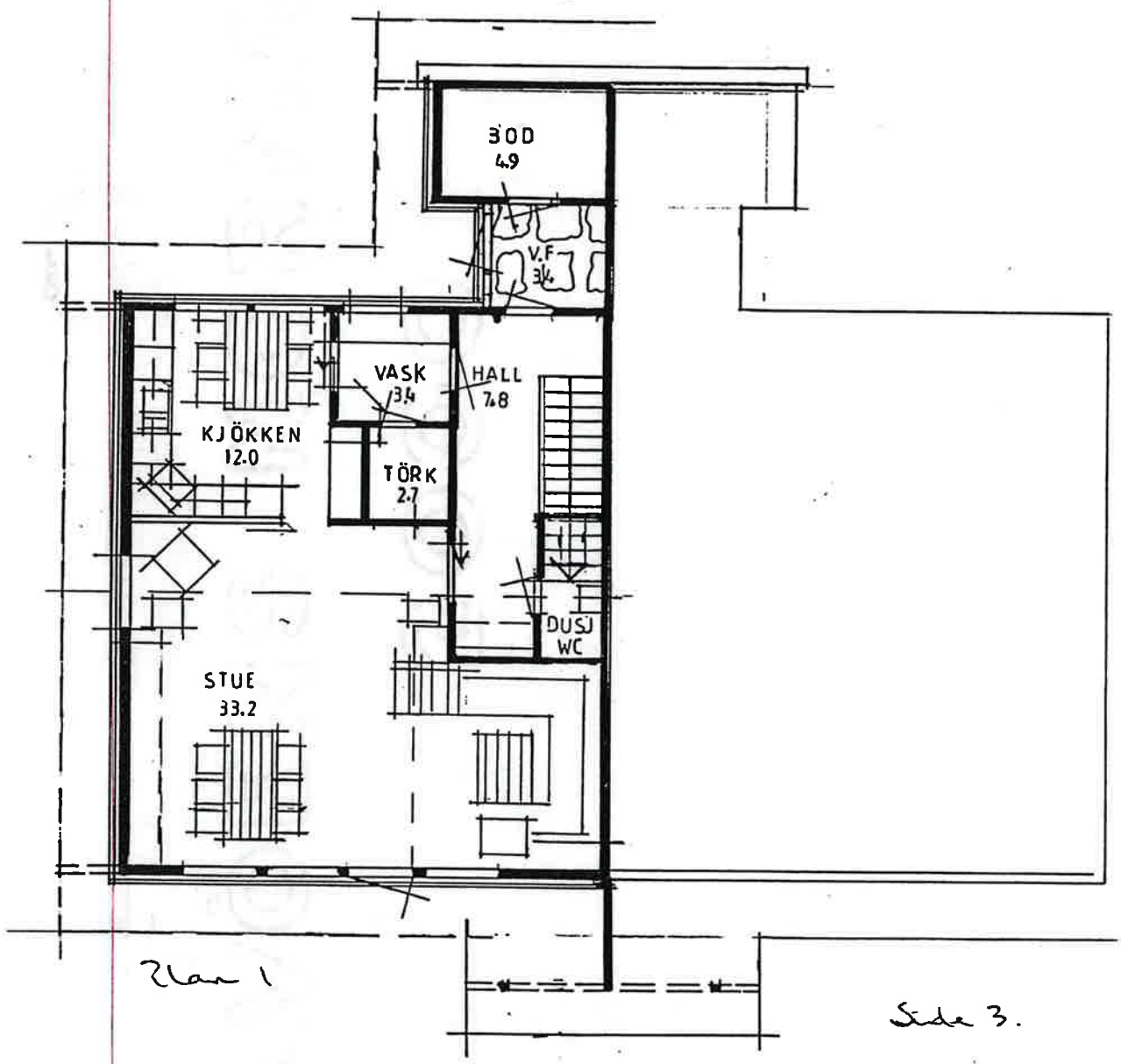

Plan 1

Side 3.



Seksjon ④

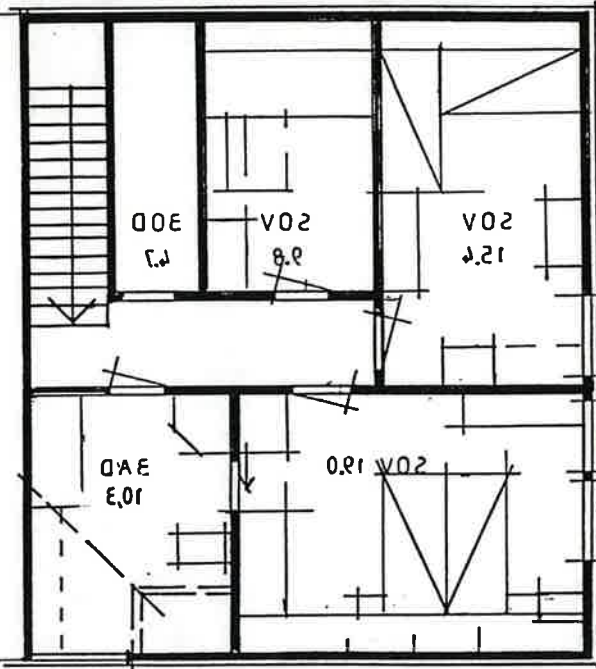

Plan 2.

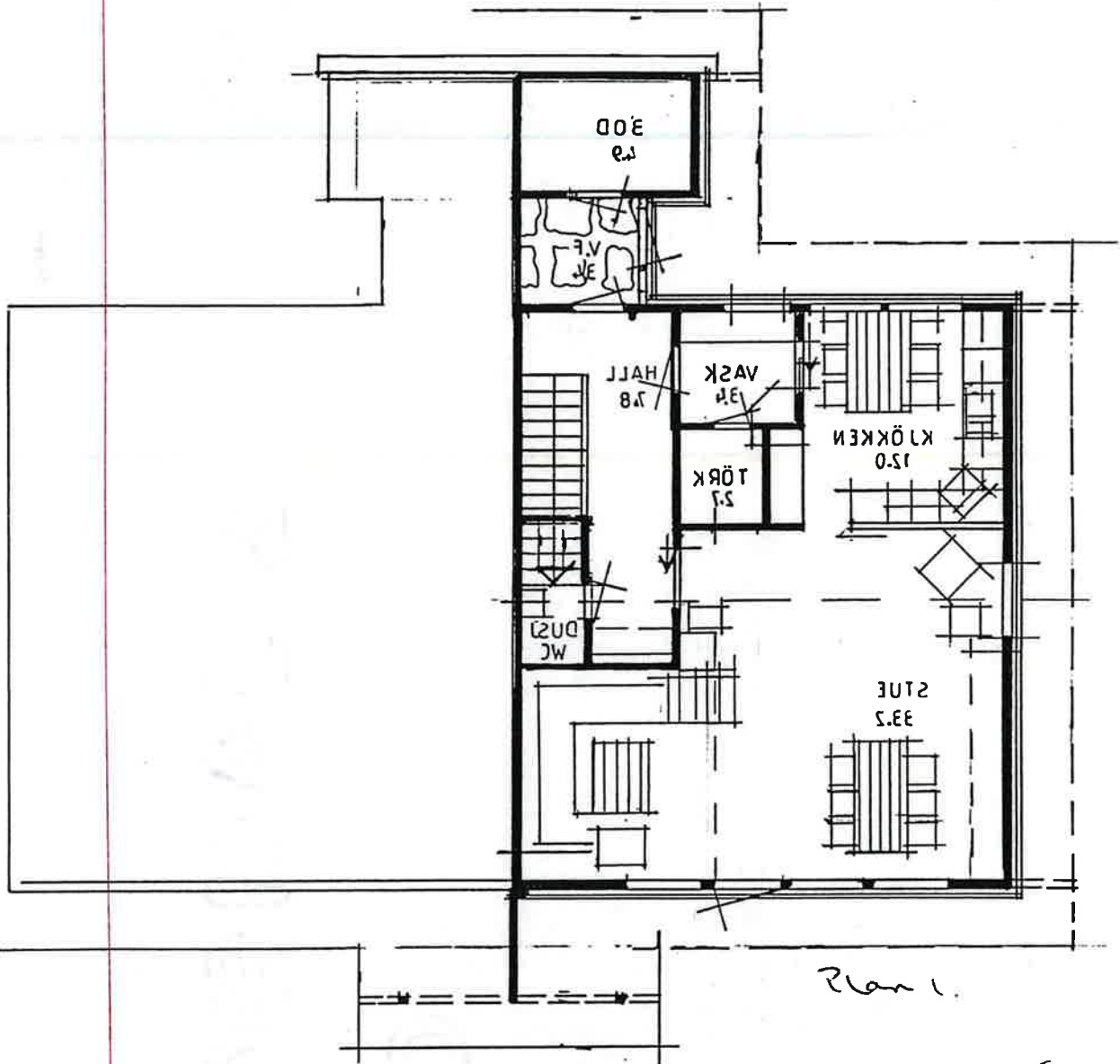

Plan 1.



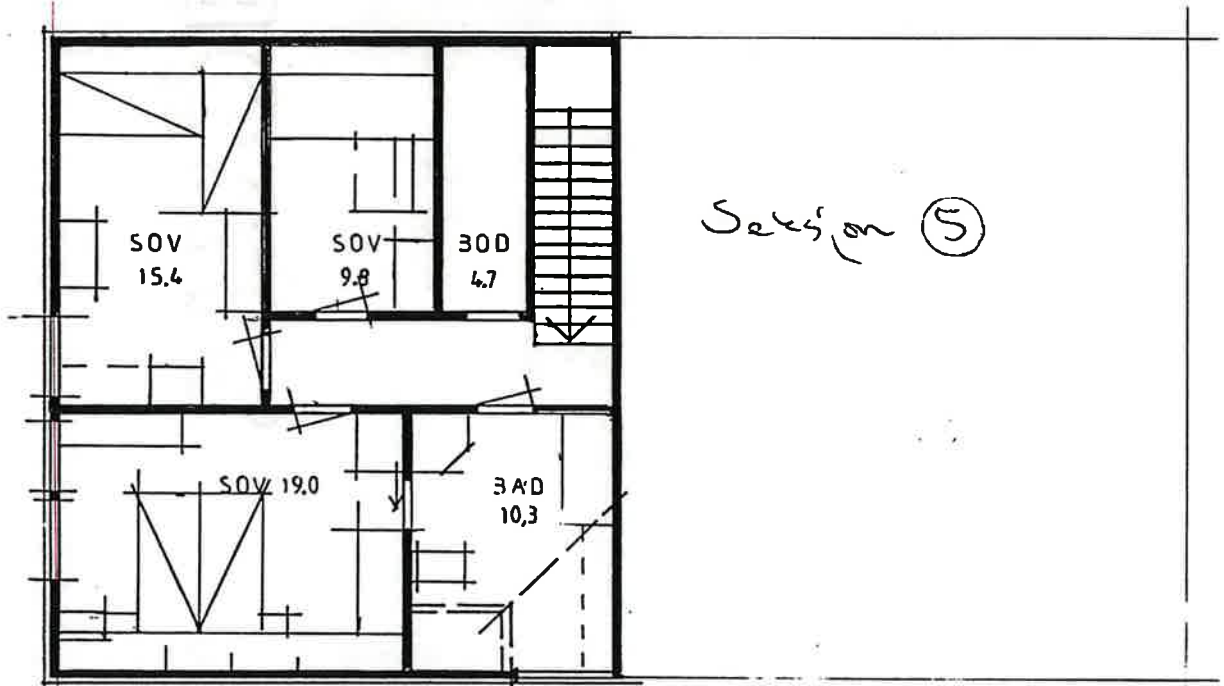

Section 5

Plan 2.

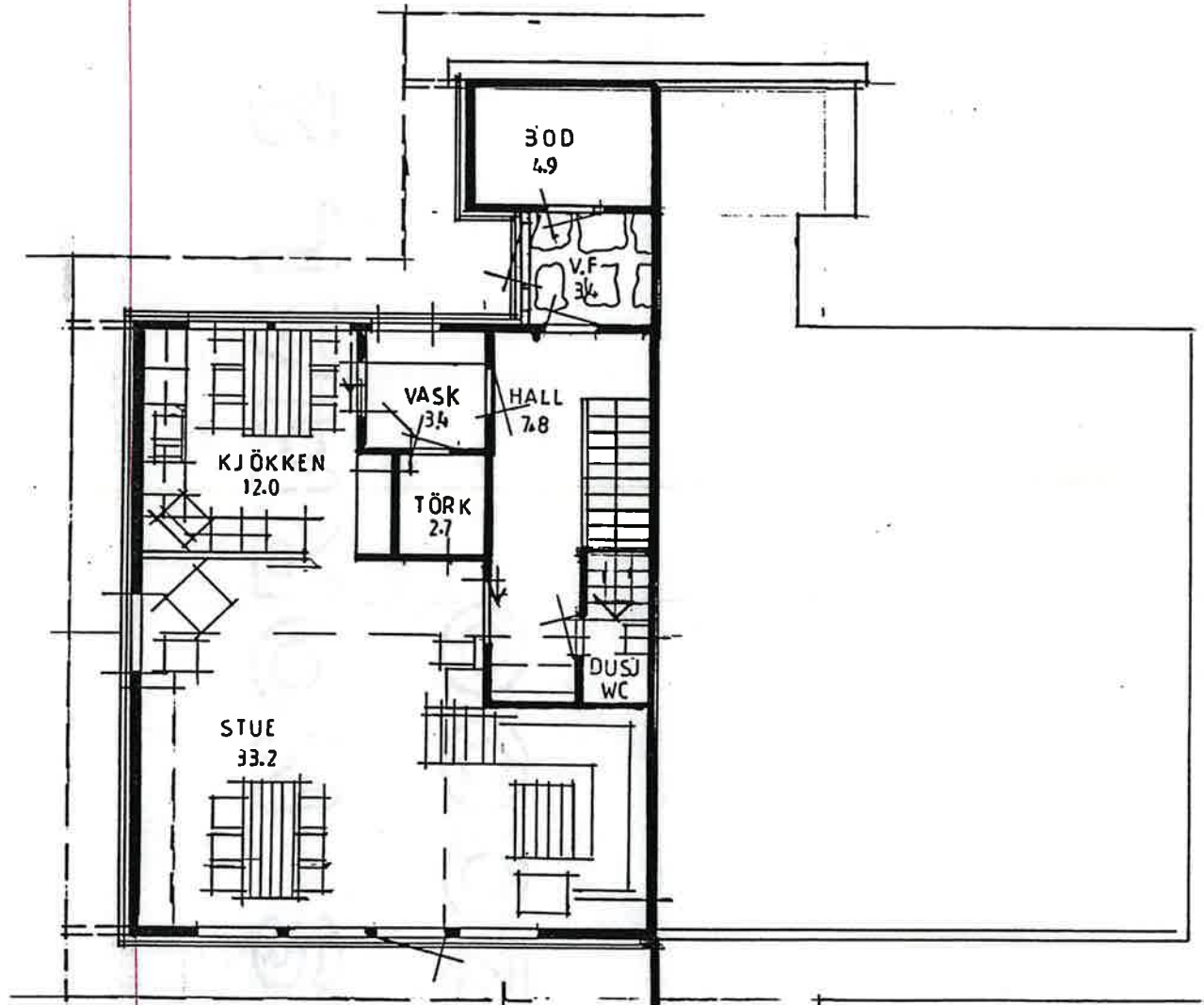

Plan 1.

Side 5.



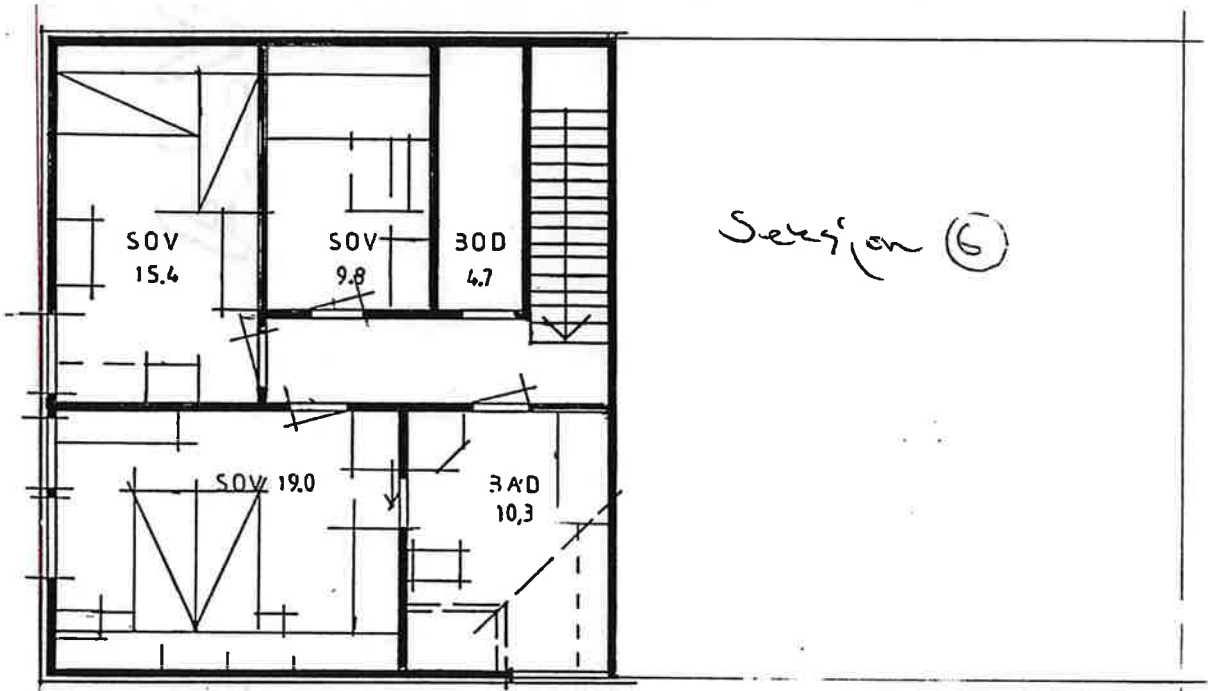

Seksjon (6)

Plan 2.

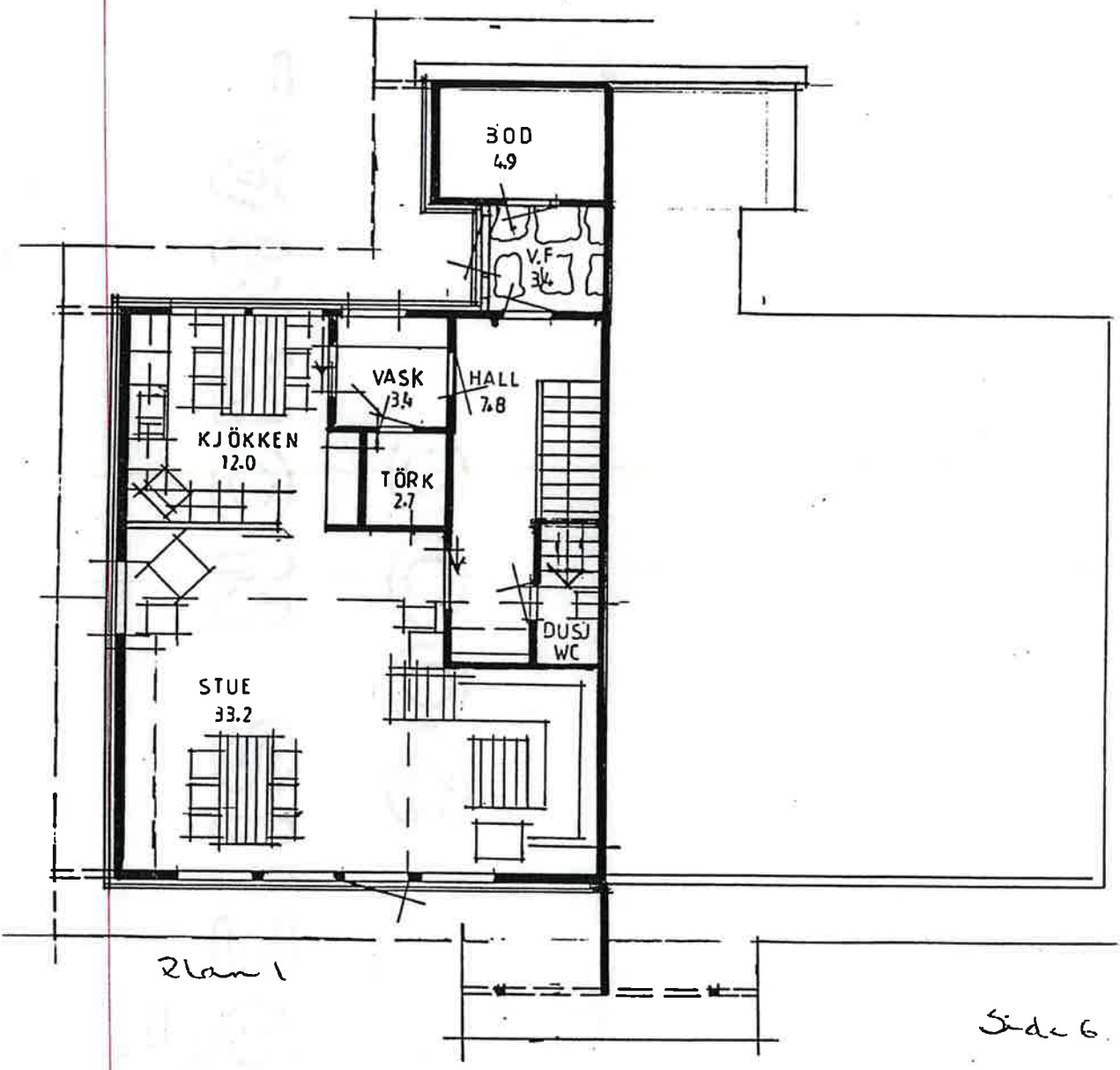

Plan 1

Side 6.



Seksjon 7

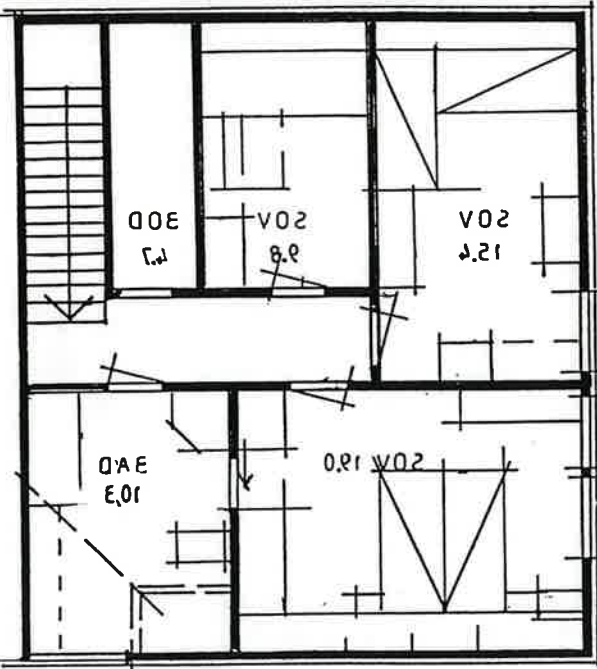

Plan 2.

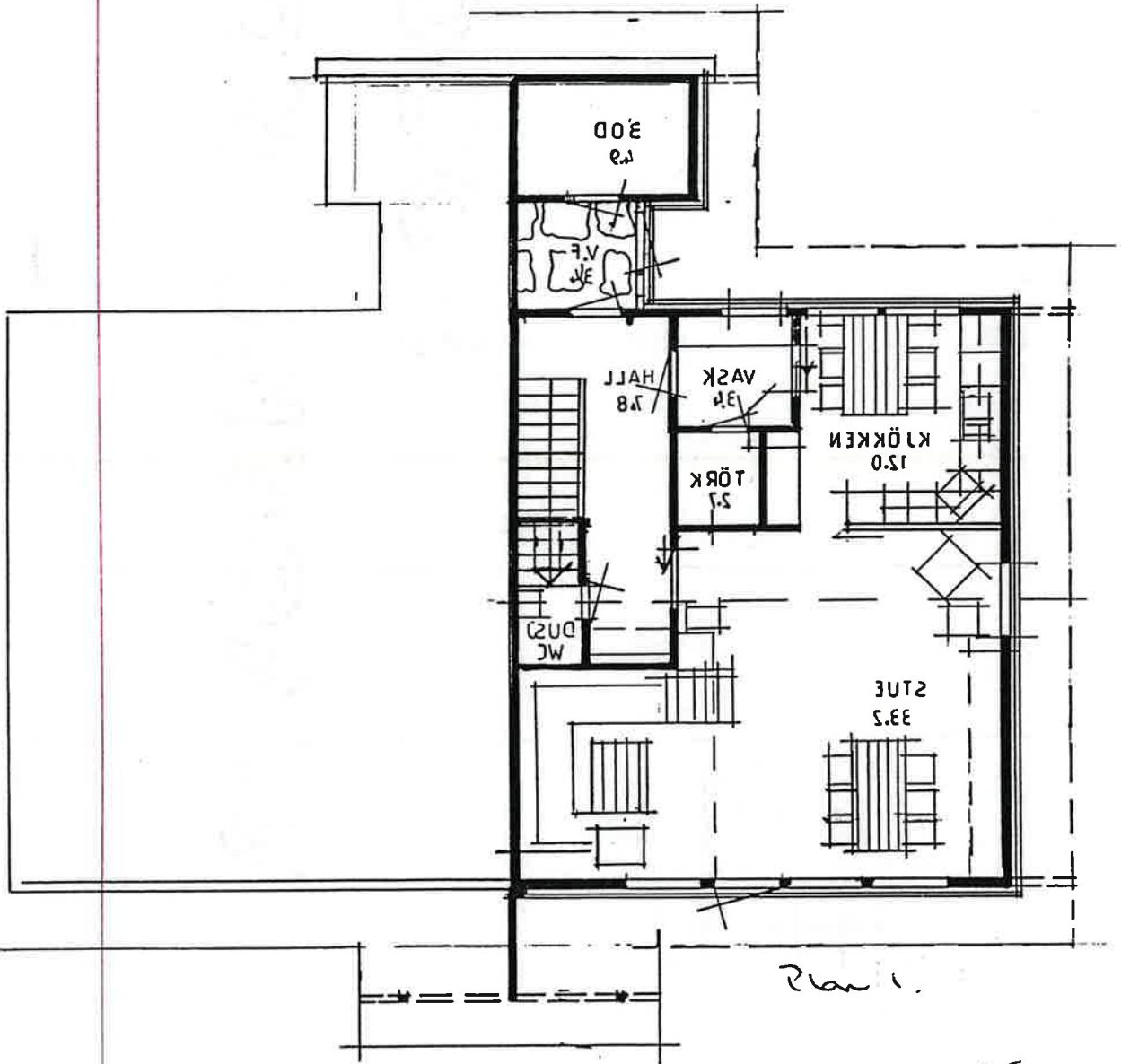

Plan 1.

Side 7.



Seksjon (8)

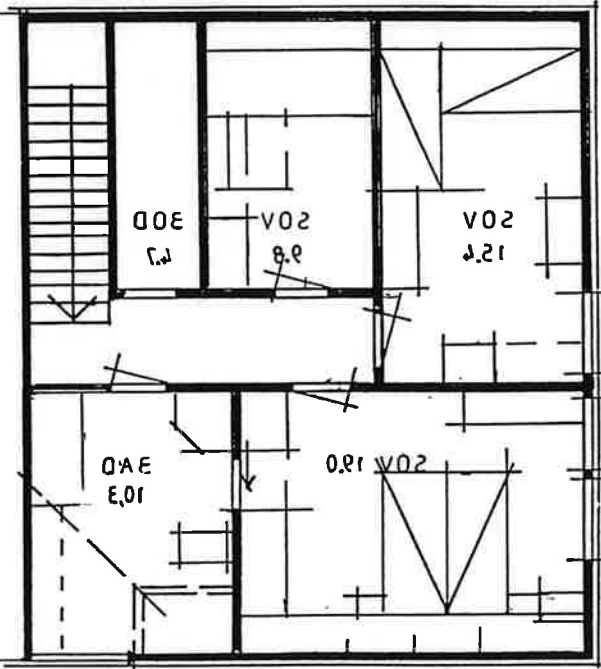

Plan 2.

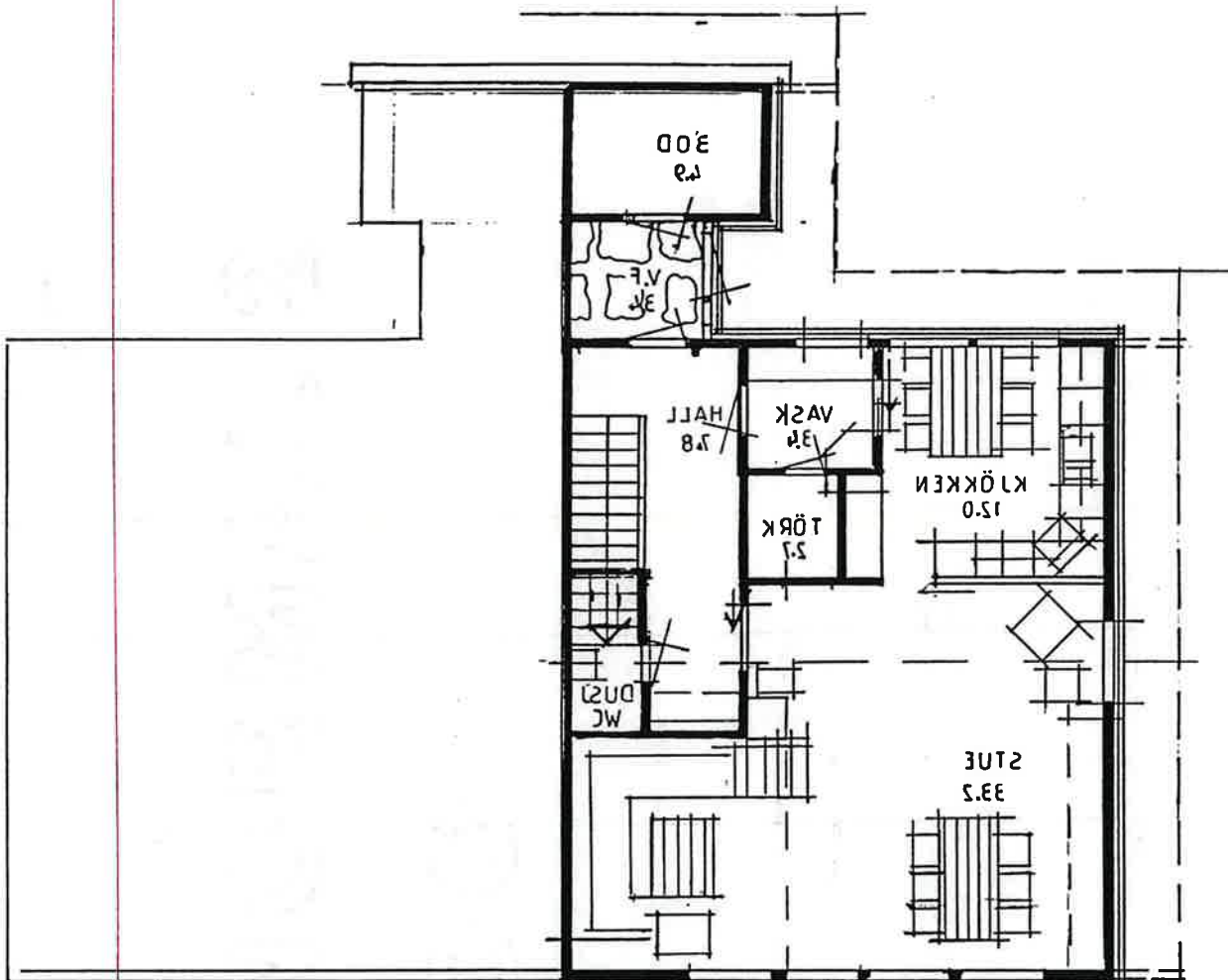

Plan 1.

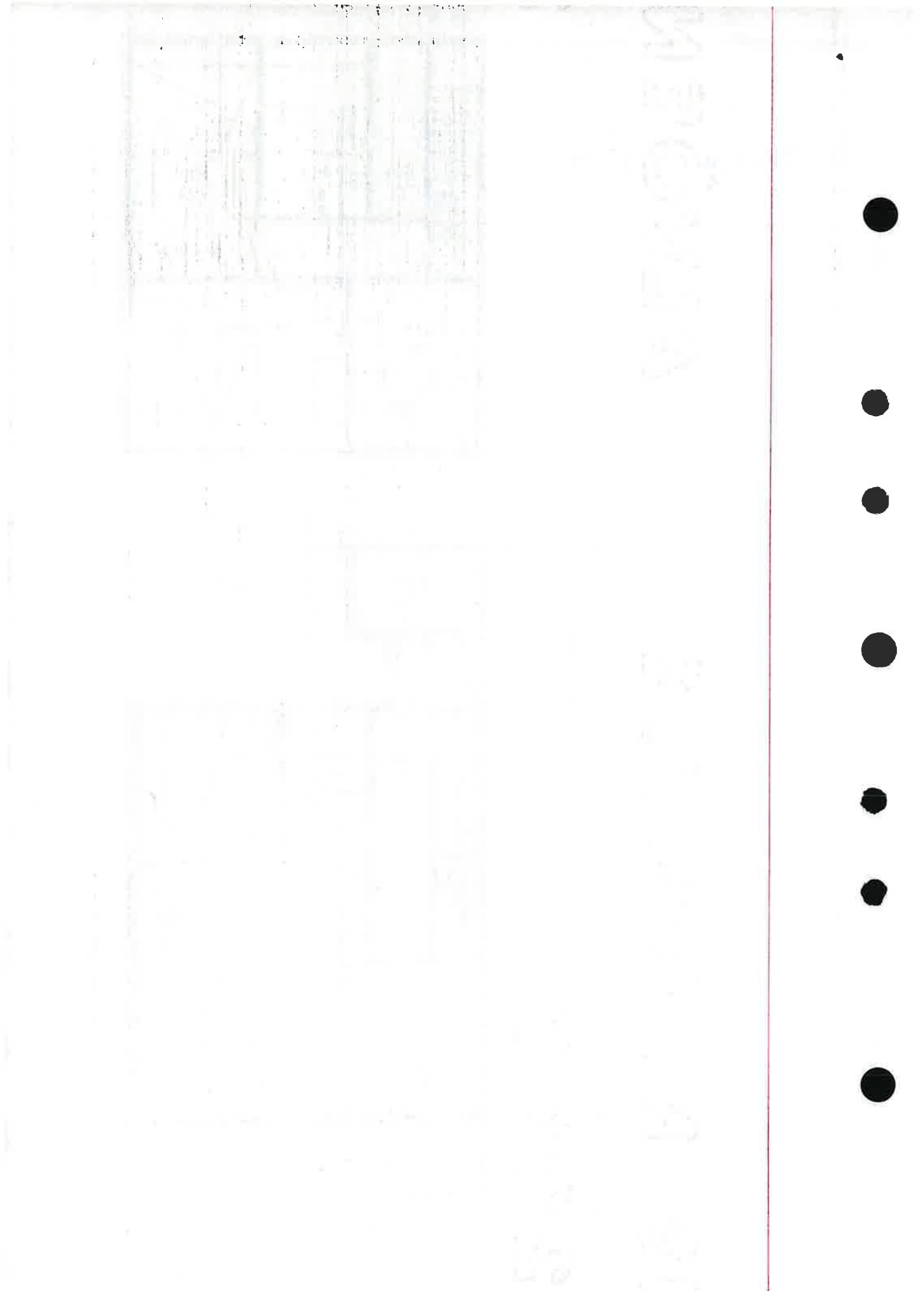

Seksjon (9)

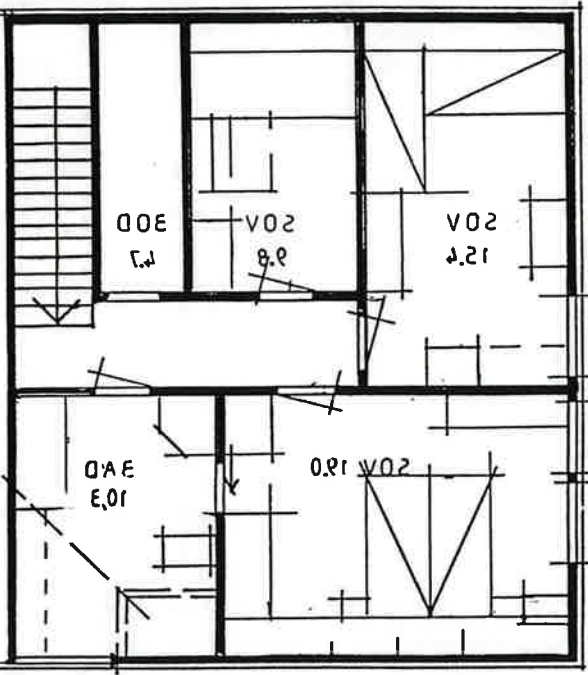

Plan 2.

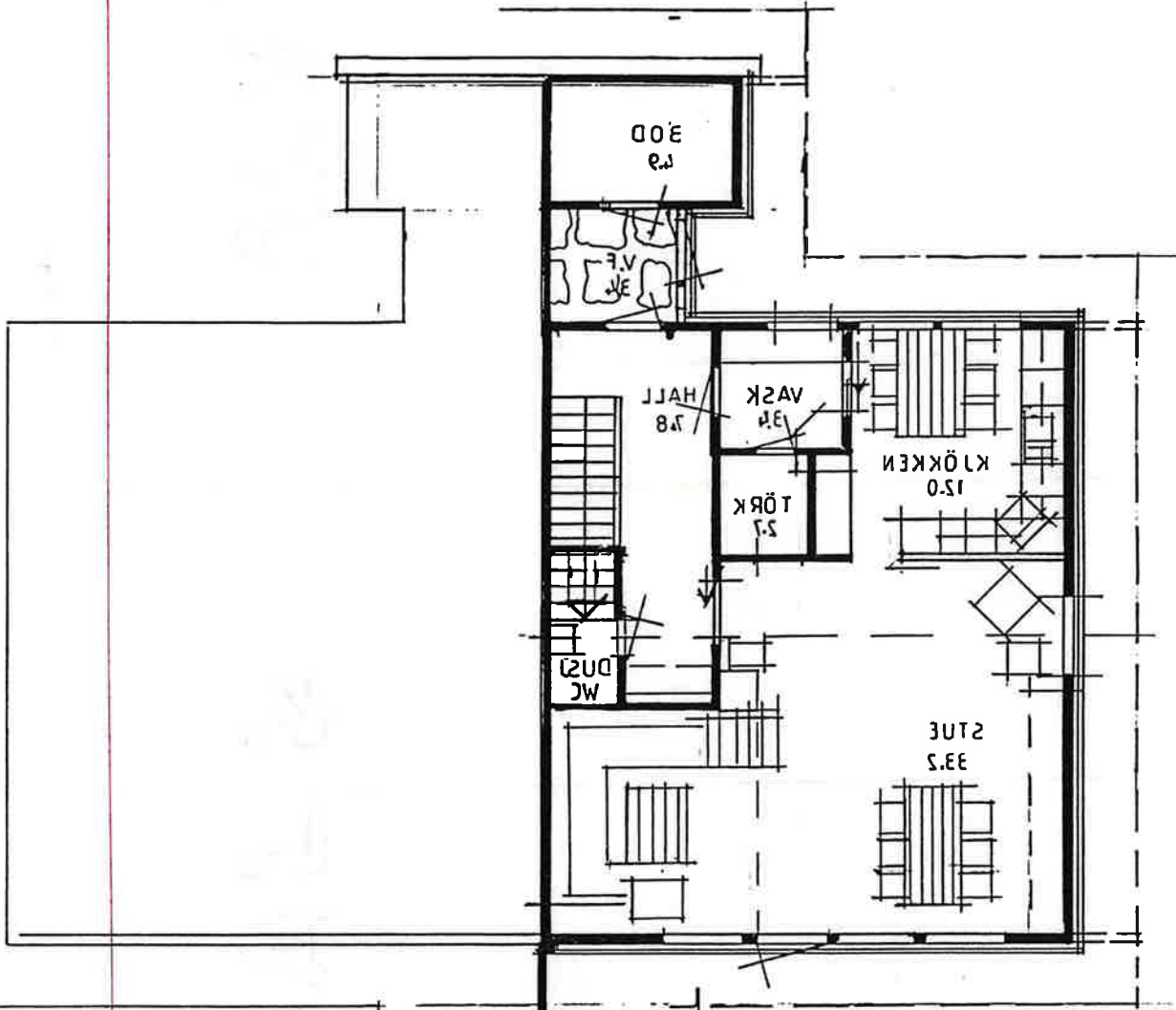

Plan 1.

Side 9.



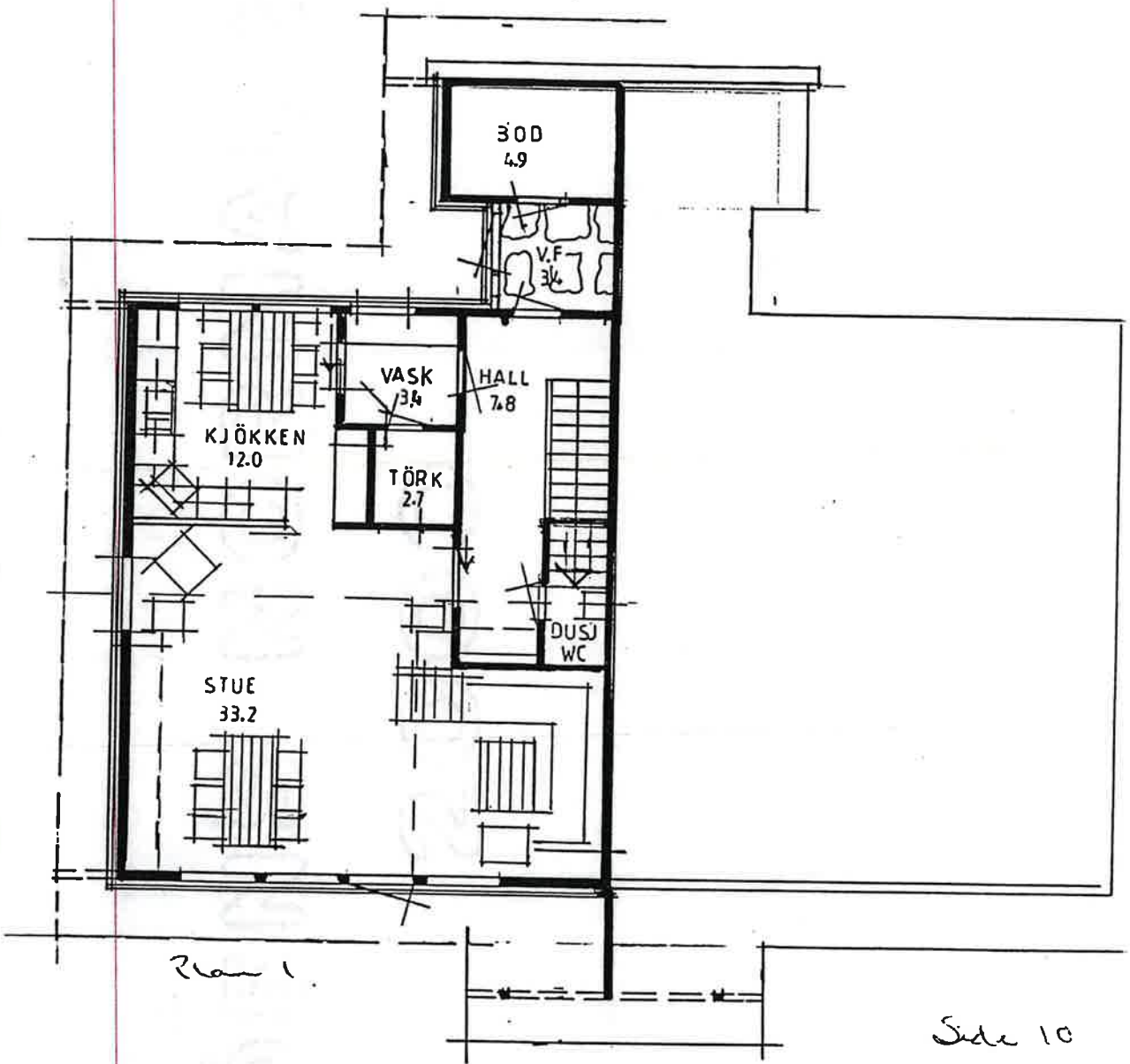
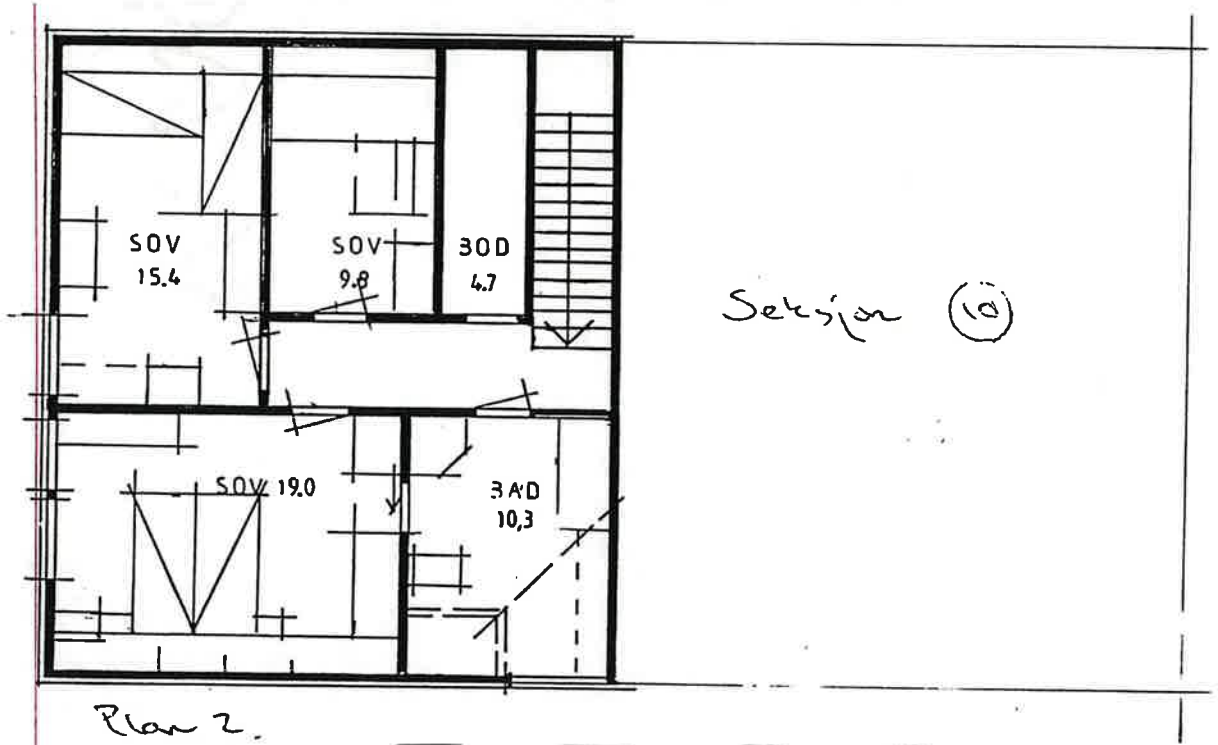

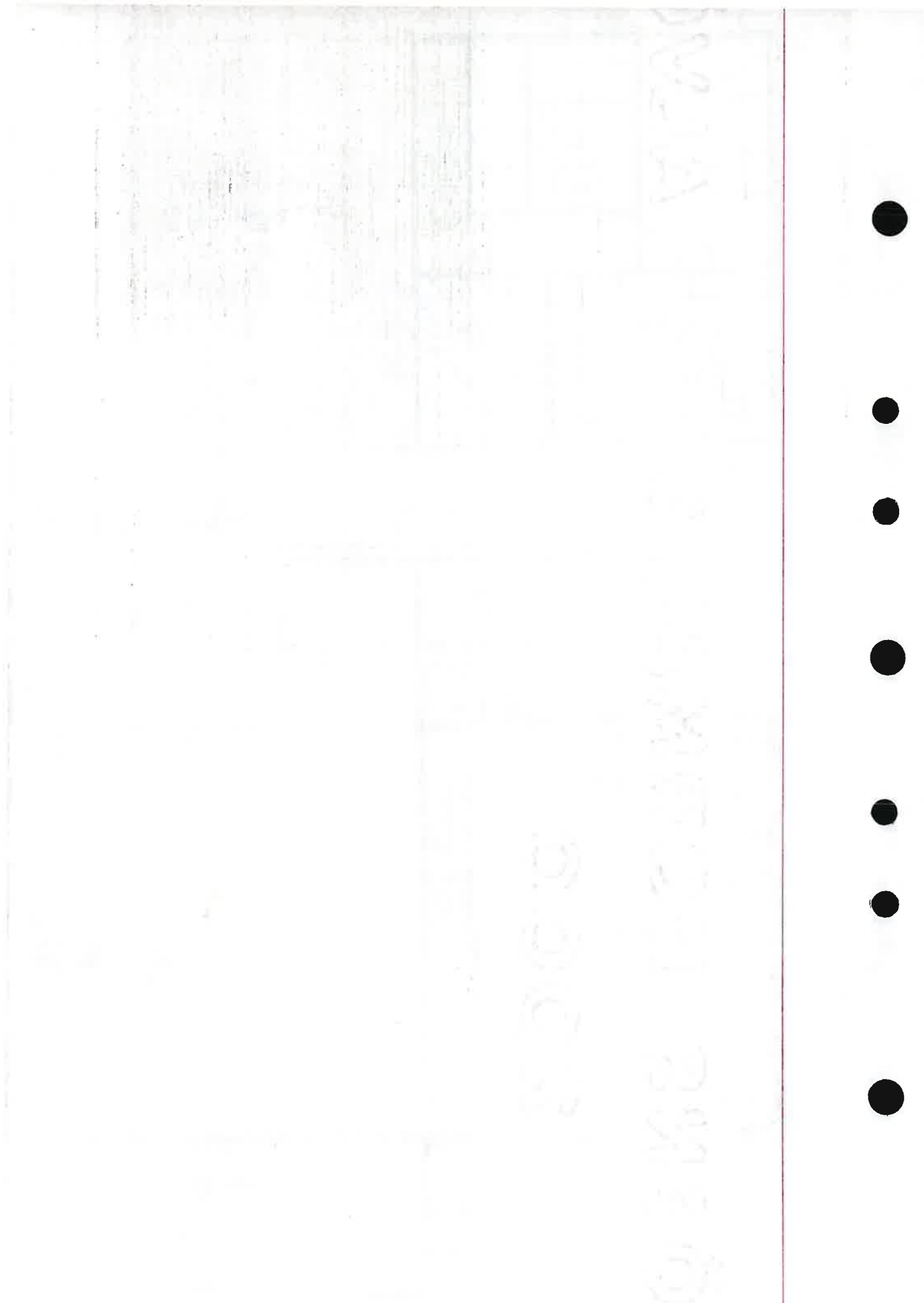

Tilstandsrapport

📍 Sjøveien 3C, 5114 TERTNES

📖 BERGEN kommune

gnr. 186, bnr. 1217, snr. 6

Sum areal alle bygg: BRA: 146 m² BRA-i: 146 m²



Befaringsdato: 02.04.2024

Rapportdato: 04.05.2024

Oppdragsnr.: 12299-2357

Referansenummer: YG3086

Autorisert foretak: Henne Takst AS



Rapporten kan brukes i inntil ett år etter befaringsdatoen, og kan ikke gjenbrukes ved flere boligsalg i denne perioden. For eiendomsoverdragelser fra 1.1.2024, må selger sørge for at areal i rapporten er oppdatert og følger ny bransjestandard for areal. Skjer det endringer, oppstår skader også videre på boligen, bør du som selger be om oppdatert rapport.

Norsk takst

Norsk takst er bransjeorganisasjonen for landets bygningssakkyndige og takstforetak, med om lag 1400 sertifiserte medlemmer fordelt på omtrent 1000 bedrifter. I boligomsetningen regnes takstrapportene som et helt avgjørende element i den informasjonen som gjøres tilgjengelig for kjøper. Årlig leverer medlemmene rundt 120.000 slike takster. Det gir unik oversikt over norske boliger, og bidrar til at alle oppdrag kan utføres med utgangspunkt i erfaringsbasert kvalitet.



Det stilles høye krav til utdanning, sertifisering og yrkesetikk. Norsk takst er opptatt av at boligomsetningen skal være trygg, og legger vekt på å opptre uavhengig av andre bransjeaktører. Bygningssakkyndige fakturerer sine tjenester uten hensyn til hvilken pris som oppnås, og skal heller ikke på annen måte ha noen egeninteresse knyttet til handelen.

Uavhengighet og god fagkunnskap har over tid bygget troverdighet og tillit. Både selger og kjøper skal kunne stole på bygningssakkyndiges vurderinger. For tilfeller der det likevel skulle oppstå misnøye med utført arbeid, har vi sammen med Forbrukerrådet etablert en klagenemnd.

Norsk takst har en sentral rolle i utviklingen av norske standarder, regler og profesjonsprinsipper, og representerer bransjen i alle relevante internasjonale fora. Dette sikrer at norske bygningssakkyndige tidlig kan tilpasse seg krav og bransjetrender fra utlandet, samtidig som takseringsfaget får en norsk stemme på verdensbasis. Organisasjonen bidrar i næringspolitisk sammenheng, og har vært en pådriver for å sikre at lover og regler gir trygghet for forbrukerne i boligomsetningen.

Henne Takst AS ble stiftet i 2013 og drives av Daniel Henne
Selskapet tilbyr tjenester innen bolig og eiendom.

- Tilstandsrapport.
- Verdi- og lånetakst.
- Konsulent tjenester (uavhengig kontroll, byggesak, rådgivning mm).

Daniel Henne ble i 2005 utdannet tømmer og i 2010 videreutdannet som byggmester hos Bergen Fagskole. I 2012/13 fullførte han utdanning som takstmann hos NEAK og har siden jobbet som uavhengig takstmann.

Med flere års erfaring fra ulike roller i bygg- og anleggsbransjen som tømmer og byggeleder sitter Henne på bred og god kunnskap. Henne Takst AS skal stå for grundig og kvalitetsbevisst arbeid for både private og profesjonelle aktører.



Rapportansvarlig

Daniel Henne

Daniel Henne
Uavhengig Takstingeniør
hennetakst@gmail.com
909 48 327



HENNETAKSTAS

Dette trenger du å vite om tilstandsrapporten



Hva er en tilstandsrapport?

En tilstandsrapport beskriver synlige skader/avvik eller tegn på skader/avvik på boligen. Rapporten fremhever vanligvis ikke positive egenskaper ved boligen.



Hva vurderer en bygningssakkyndig?

Den bygningssakkyndige vurderer boligen ut fra hva man kan forvente av en bygning av samme alder og type. Vurderingen gjøres som regel mot hvordan det var vanlig å bygge og regler som gjaldt da boligen ble oppført (søknadstidspunktet). Forhold som er vanlige for bygningens alder, slik som slitasje etter normal bruk regnes ikke som avvik.



Hva inneholder tilstandsrapporten?

Den bygningssakkyndige undersøker rom og bygningsdeler slik det kommer frem av [Forskrift til avhendingsloven](#). Tilstandsrapporten inneholder bare avvik som den bygningssakkyndige kan se eller kontrollere med enkle hjelpemidler. Det gjøres ikke nærmere undersøkelser slik som åpning av vegger eller andre bygningsdeler. I vegg mot våtrom og rom under terreng kan det borres et hull for å gjøre enkle undersøkelser slik som fuktøk.

Når du kjøper en brukt bolig

Når du kjøper en brukt bolig, er det viktig å være oppmerksom på at dette ikke kan sammenlignes med å kjøpe en ny bolig. Måten boligen ble bygget på kan være annerledes enn i dag. Bygninger svekkes over tid, og utsettes for slitasje blant annet på grunn av bruk og vær og vind. Mange boliger fornyes helt eller delvis, noen i flere omganger, eller det oppføres tilbygg. Særlig for boliger som er pusset opp eller endret, er det viktig å merke seg at fornyelse av overflater ikke nødvendigvis betyr at bygningsdeler under er forbedret.

Vurdering mot byggeår

Den bygningssakkyndige vil vurdere boligen mot hvordan det var vanlig å bygge og regler som gjaldt da bygningen ble oppført (søknadstidspunktet). Den bygningssakkyndige ser etter avvik som har betydning for og som reduserer boligens funksjon og verdi, og som kommer frem av Forskrift til avhendingslova. Noen rom og bygningsdeler slik som bad og vaskerom, og forhold som gjelder sikkerhet mot brann, rekkverk og trapper osv., vil den bygningssakkyndige vurdere mot dagens regelverk. Etter dagens regelverk vil disse kunne få en tilstandsgrad 2 eller 3 uten at det nødvendigvis er krav om at avviket må utbedres.

Tilstandsrapporten beskriver ikke hele boligen

BYGNINGSSAKKYNDIGE SER FOR EKSEMPEL IKKE PÅ (MED MINDRE BYGNINGSDELEN ER NEVNT I RAPPORTEN)

- vanlig slitasje og normal vedlikeholdstilstand
- bagatellmessige forhold som ikke påvirker bygningens bruk eller verdi vesentlig
- etasjeskillere
- tilleggsbygg slik som garasje, bod, annek, naust også videre
- utvendige trapper
- støttemurer
- skjulte installasjoner
- installasjoner utenfor bygningen
- full funksjonstesting av el- og VVS-installasjoner
- geologiske forhold og bygningens plassering på grunnen
- bygningens planløsning
- bygningens innredning
- løsøre slik som hvitevarer
- utendørs svømmebasseng og pumpeanlegg
- bygningens estetikk og arkitektur
- bygningens lovlighet (bortsett fra bruksendringer, brannceller og forhold som åpenbart kan påvirke helse, miljø og sikkerhet)
- fellesarealer (med mindre boligeier har vedlikeholdsplikt for fellesarealer og dette er kjent for bygningssakkyndig, eller fellesarealet har en særlig tilknytning til boligen).

© iVerdi 2023 © Norsk takst 2023

Malen til denne rapporten, inkludert standardtekstene fra Norsk takst, er vernet etter åndsverkloven og kan kun benyttes av medlemsforetakene i Norsk takst og av takstingeniører som er sertifisert i slikt foretak, samt av kunder hos iVerdi og studenter hos NEAK. For andre aktører er eksemplarframstilling av malen og standardtekster, som utskrift og annen kopiering til bruk som grunnlag for tilsvarende rapporter, bare tillatt når det er hjemlet i lov (kopiering til privat bruk, sitat o.l.) eller avtale med Norsk Takst ([Forside](#)) eller iVerdi ([Hjem-iVerdi](#)).

Utnyttelse i strid med lov eller avtale kan medføre erstatnings- og straffeansvar.

Dette trenger du å vite om tilstandsrapporten

Tilstanden vurderes med ulike tilstandsgrader

Tilstanden gir uttrykk for en gitt forventet tilstand, blant annet vurdert ut fra alder og normal bruk. Ved Tilstandsgrad 0 (TG0) og Tilstandsgrad 1 (TG1) gir den bygningssakkyndige normalt ingen begrunnelse for valg av tilstandsgrad. Grunnen er at bygningen eller bygningsdelen da bare har normal slitasje. Ved skjulte konstruksjoner kan alder alene avgjøre tilstandsgrad. Når bygningssakkyndige anbefaler tiltak, for eksempel utbedringer, må brukeren av rapporten vurdere om tiltakene er nødvendige og lønnsomme.

Når den bygningssakkyndige velger tilstandsgrad, baseres vurderingen på faste kriterier som følger av gjeldende bransjestandard for Teknisk tilstandsanalyse ved omsetning av bolig og Forskrift til avhendingslova.

! TG 0

TILSTANDSGRAD 0, TG0: INGEN AVVIK

Bygningsdelen skal være tilnærmet ny, ikke vise tegn på slitasje og det skal være lagt frem dokumentasjon på faglig god utførelse. Det er ingen merknader til delen.

! TG 1

TILSTANDSGRAD 1, TG1: MINDRE AVVIK

Bygningsdelen skal bare ha normal slitasje, og straktiltak skal ikke anses som nødvendig. Graden kan også brukes når delen er ny, men der dokumentasjon på faglig god utførelse mangler.

! TG 2

TILSTANDSGRAD 2, TG2: VESENTLIGE AVVIK OG MINDRE AVVIK SOM ETTER NS 3600 GIR TG 2

Bygningsdelen skal enten ha feil utførelse, en skade eller symptomer på skade, sterk slitasje eller nedsatt funksjon. Graden gis når bygningsdelen trenger vedlikehold eller tiltak i nær fremtid. Graden skal også brukes når delen er gammel og det er grunn til å varsle om faren for skader på grunn av alderen, eller når det er grunn til å overvåke delen spesielt på grunn av fare for større skader eller følgeskader.

Ved avvik som ikke krever umiddelbare tiltak (ingen umiddelbar kostnad) så blir TG2 markert med en lysere farge.

! TG 3

TILSTANDSGRAD 3, TG3: STORE ELLER ALVORLIGE AVVIK

Denne tilstandsgraden brukes ved kraftige tegn på forhold som man må regne med trenger utbedring straks eller innen kort tid. Det er påvist funksjonssvikt eller sammenbrudd.

- TG IU

IKKE UNDERSØKT/IKKE TILGJENGELIG FOR UNDERSØKELSE

Det kan være avvik/skader som ikke er avdekket.

Hva er et anslag på utbedringskostnad?

Hva det vil koste å utbedre rom eller bygningsdeler, er et forsiktig anslag basert på nåværende kvalitet, registrert avvik og angitte tiltak i rapporten. Anslaget er gitt på generelt grunnlag og må ikke forveksles med et pristilbud fra en håndverker. Det kan foreligge avvik og tiltak som ikke kommer frem av rapporten.

Utbedringskostnad avhenger blant annet av personlige valg av og markedspris på materialer og tjenesteyter.

I rapporten skal det settes anslag for utbedringskostnad for TG3, og slikt anslag kan også gis ved TG2.



Beskrivelse av eiendommen

FORUTSETNINGER

Eier har rekvirert tilstandsrapport over eiendommen.
Nøkkelfaringsmannen var tilstedet

Boligen er oppført i 1995.

Referansenivå: Boligen er oppført etter krav av den tids bygningslov og byggeforskrifter samt etter den tids byggeskikk og faglig utførelse.
Det forventes fremtidig vedlikehold på eldre bygningsdeler hvor levetiden begynner å gå ut. Eldre konstruksjoner/deler har sitt utgangspunkt i eldre forskrifter og vil normalt ikke tilfredstille dagens krav.
Alder er et symptom på svikt.

Egenskaper:

En rekke av boligens egenskaper må forventes å være dårligere iht dagens byggeforskrifter og krav. Dette gjelder tetthet, varmeisolering og ventilasjon.

Konklusjon / vurdering:

Enebolig med gode kvaliteter, god planløsning og med gjennomgående normal standard.
Innredning og overflater har normal bruksslitasje iht alder.

For fullstendig gjennomgang av bygningsdeler henvises det til konstruksjoner og rapporten for øvrig.

MERK; Takstmannen har ikke mottatt brannprosjektering for boligen.

Tegninger er ikke kontrollert i denne rapporten.

Utbedrings kostnader vedørende tilstandsgrad 2:

I denne rapporten er det ikke satt anslag for utbedringer på punkt som er satt til tilstandsgrad 2, som nevnt på side 4 i rapporten. Dette for å følge § 2-22 i forskrift til avhendingsloven. "Den bygningssakkyndige skal også gi et sjablonmessig anslag på hva det vil koste å utbedre rom eller bygningsdeler som gis tilstandsgrad 3". Dette ble også informert om på selve befaringen.

Tilstandsrapporten beskriver ikke hele boligen
BYGNINGSSAKKYNDIGE SER FOR EKSEMPEL IKKE PÅ (MED MINDRE BYGNINGSDELEN ER NEVNT I RAPPORTEN)
bagatellmessige forhold som ikke påvirker bygningens bruk eller verdi vesentlig • etasjeskillere • tilleggsbygg slik som garasje, bod, anneks, naust også videre • utvendige trapper • støttemurer • skjulte installasjoner • installasjoner utenfor bygningen • full funksjonstesting av el- og VVS-installasjoner • geologiske forhold og bygningens plassering på grunnen • bygningens planløsning • bygningens innredning • løsøre slik som hvitevarer • utendørs svømmebasseng og pumpeanlegg • bygningens estetikk og arkitektur • bygningens lovlighet (bortsett fra bruksendringer, brannceller og forhold som ÅPENBART kan påvirke helse, miljø og sikkerhet).

Beskrivelse av eiendommen

Tomannsbolig - Byggeår: 1995

INNVENDIG

[Gå til side](#)

Gulvene er belagt med laminat, belegg og flis
Innvendige vegger er bekledd med malt
platekledning og flis
Himlinger består av tak ess

Hvite fyllingsdører innvendig i boligen

VÅTROM

[Gå til side](#)

Areal: 5,5 m²
Vaskerom med belegg på gulvet, malt
platekledning på vegger og tak ess i himling.
Utstyr: Enkel innredning med underskap, laminert
benkeplate og utslagsvask. Opplegg for
vaskemaskin og tørketrommel.

-Mekanisk avtrekk med tilluft under dør.
-Alder: 1995
-Dokumentasjon er ikke fremlagt

Areal: 2,5 m²
Bad med flis på gulvet, flis på vegger og tak ess i
himling.
Utstyr: Skyvedør i dusj, toalett og
baderomsinnredning med heldekkende servant
samt belyst speil.

-Termostatstyrte varmekabler i gulv.
-Mekanisk avtrekk med tilluft under dør.
-Alder: 1995
-Dokumentasjon er ikke fremlagt

Areal: 10,1 m²
Bad med flis på gulvet, flis på vegger og tak ess i
himling med led downlights.
Utstyr: Foldedører i dusj, veggtoalett, badekar og
baderomsinnredning med heldekkende servant
samt belyst speil.

-Termostatstyrte varmekabler i gulv.
-Mekanisk avtrekk med tilluft under dør.
-Alder 2020.
-Dokumentasjon foreligger.
Bad med denne typen utførelse har normal
levetid på 10-20 år

KJØKKEN

[Gå til side](#)

Kvik kjøkkeninnredning med hvite glatte fronter
og laminart benkeplate med planlimt
kjøkkenbeslag.

Integrert hvitevarer:

-Platetopp m/induksjon
-Stekeovn
-2 stk Kjøleskap skuffer
-Oppvaskmaskin
-Micro

Avtrekk via kjøkkenventilator.

Arealer

[Gå til side](#)

Forutsetninger og vedlegg

[Gå til side](#)

Lovlighet

[Gå til side](#)

Sammendrag av boligens tilstand

Fordeling av tilstandsgrader

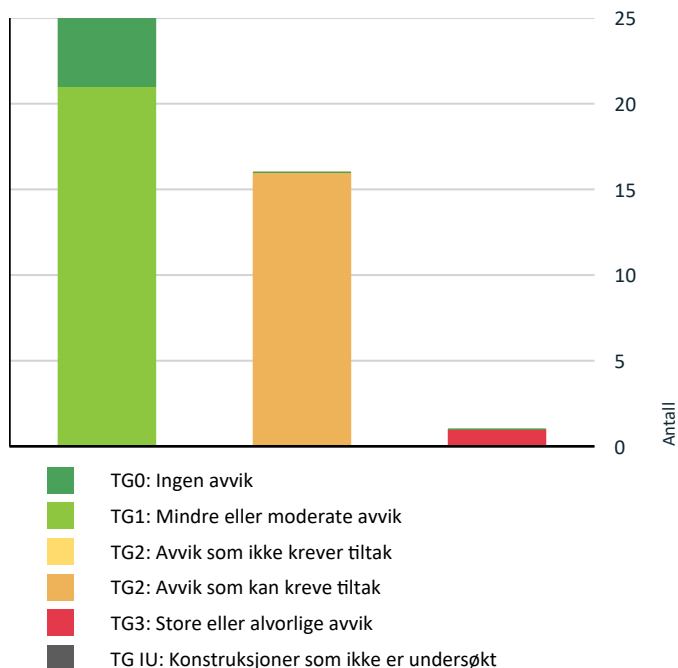

Vil du vite mer om tilstandsgrader? Se side 4.

Anslag på utbedringskostnad

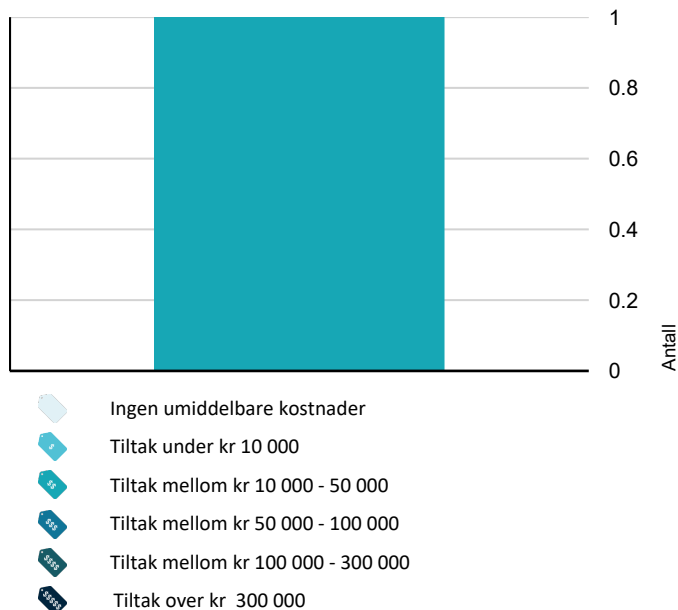

Hva er anslag på utbedringskostnad? Se side 4.

Spesielt for dette oppdraget/rapporten

Tilstandsrapporten beskriver ikke hele boligen BYGNINGSSAKKYNDIGE SER FOR EKSEMPEL IKKE PÅ (MED MINDRE BYGNINGSDELEN ER NEVNT I RAPPORTEN) bagatellmessige forhold som ikke påvirker bygningens bruk eller verdi vesentlig • etasjeskillere • tilleggsbygg slik som garasje, bod, anneks, naust også videre • utvendige trapper • støttemurer • skjulte installasjoner • installasjoner utenfor bygningen • full funksjonstesting av el- og VVS-installasjoner • geologiske forhold og bygningens plassering på grunnen • bygningens planløsning • bygningens innredning • løsøre slik som hvitevarer • utendørs svømmebasseng og pumpeanlegg • bygningens estetikk og arkitektur • bygningens lovlighet (bortsett fra bruksendringer, brannceller og forhold som ÅPENBART kan påvirke helse, miljø og sikkerhet) • fellesarealer

Utbedringskostnader vedørende tilstandsgrad 2: I denne rapporten er det ikke satt anslag for utbedringer på punkt som er satt til tilstandsgrad 2, som nevnt på side 4 i rapporten. Dette for å følge § 2-22 i forskrift til avhendingsloven. "Den bygningssakkyndige skal også gi et sjablonmessig anslag på hva det vil koste å utbedre rom eller bygningsdeler som gis tilstandsgrad 3".

Oppsummering av avvik

Vil du vite mer? Se på rommet eller bygningsdelen senere i rapporten.

Tomannsbolig

TG 3	STORE ELLER ALVORLIGE AVVIK	
!	Utvendig > Vinduer - 2	Gå til side
TG 2	AVVIK SOM KAN KREVE TILTAK	
!	Utvendig > Taktekking	Gå til side
!	Utvendig > Nedløp og beslag	Gå til side
!	Utvendig > Veggkonstruksjon	Gå til side
!	Utvendig > Vinduer	Gå til side
!	Utvendig > Dører	Gå til side
!	Innvendig > Etasjeskille/gulv mot grunn	Gå til side
!	Innvendig > Innvendige trapper	Gå til side

Sammendrag av boligens tilstand

- ! **Våtrom > 1.etasje > Vaskerom > Overflater Gulv** [Gå til side](#)
- ! **Våtrom > 1.etasje > Bad > Overflater vegger og himling** [Gå til side](#)
- ! **Våtrom > 1.etasje > Bad > Overflater Gulv** [Gå til side](#)
- ! **Våtrom > 1.etasje > Bad > Sluk, membran og tettesjikt** [Gå til side](#)
- ! **Tekniske installasjoner > Vannledninger** [Gå til side](#)
- ! **Tekniske installasjoner > Varmtvannstank** [Gå til side](#)
- ! **Tekniske installasjoner > Elektrisk anlegg** [Gå til side](#)
- ! **Tomteforhold > Drenering** [Gå til side](#)
- ! **Tomteforhold > Terrengforhold** [Gå til side](#)

Tilstandsrapport

TOMANNSBOLIG

Byggeår

1995

Kommentar

Iht Eiendomsverdi.no

UTVENDIG

TG 2 Taktekking

Taket er tekket med rød betongstein fra byggeår

Taket er kun besikket fra bakkenivå, da det på befaringstidspunktet ikke var tilgang til utvendig takkonstruksjonen.

For fullstendig kontroll av yttertekkning må det etableres sikring evt bruk av lift eller drone. Det er kun gjennomført en meget begrenset kontroll fra bakkenivå.

Vurdering av avvik:

- Mer enn halvparten av forventet brukstid er passert på taktekkningen.
- Mer enn halvparten av forventet brukstid er passert på undertak.

Vær slitasje

Konsekvens/tiltak

- Andre tiltak:

Vedlikehold og lokale utskiftinger må påregnes.



TG 2 Nedløp og beslag

Renner og nedløp i plast
Stigtrinn på taket

Ved tørt vær på befaring er det ikke muligheter for kontroll av tetthet i renner/nedløp.

Vurdering av avvik:

- Det mangler snøfangere på hele eller deler av taket, men det var ikke krav om dette på byggemeldingstidspunktet.

Konsekvens/tiltak

- Det er ikke krav om utbedring opp til dagens krav.

TG 2 Veggkonstruksjon

Ytterveggen er oppført i isolert bindingsverk med utvendig vindtetting, lekter og kledning.

Boligen ble utvendig malt i mai 2024.

Vurdering av avvik:

- Det er påvist spredte råteskader i bordkledningen.

Tilstandsrapport

Lokale råteskader på dekkbord, vindskier.

Liten avstand mellom kledning og belegningsstein. Dette gir forkortet levetid på nederste kledningsbord samt kan hindre god lufting bak kledning.

Selve konstruksjonen er bygget inn og lar seg ikke kontrollere. Det er ikke observert alvorlige skjevheter eller avvik. Med bakgrunn i visuell inspeksjon er veggkonstruksjonene vurdert.

Denne typen yttervegger tilfredsstillende ikke dagens krav.

Konsekvens/tiltak

- Andre tiltak:

Lokale utskiftinger

Økt avstand mellom kledningsbord og belegningsstein



TG 1 Takkonstruksjon/Loft

Saltak av sperre konstruksjoner med bærende limtre og undertak av sutakplater. Isolert mot beboelse.

Konstruksjonsdelen er ikke fullstendig gjennomgått av taksmann på grunn av begrenset tilkomst samt at deler konstruksjonen er bygget inn og lar seg ikke kontrollere. Tilstandsgrad er satt på bakgrunn av en innvendig visuell besiktigelse samt opplysninger gitt av eier på befaringsdagen. Noe begrenset kontroll grunnet eiendeler. Ikke opplyst om svikt eller avvik.



TG 2 Vinduer

Vinduer med 2-lags glass i malte trekarmer fra 1995

Det ble foretatt tilfeldig kontroll av åpne- og lukke mekanismer på noe få utvalgte vinduer.

Det ble ved befaringen ikke observert punkterte vindu, men på grunn av alder kan det ikke utelukkes punkteringer. Punktering av eldre vinduer er påregnelig som følge av vanlig slitasje.

Vurdering av avvik:

- Karmene i vinduer er slitte og det er sprekker i trevirket.

Tilstandsrapport

Utvendig slitasje på vinduer
Innvendig slitasje på flere vinduer

Konsekvens/tiltak

- Det må foretas lokal utbedring.

! TG 3 Vinduer - 2

Velux takvindu med 2-lags glass i malt trekarm fra byggeår.

Vurdering av avvik:

- Vinduene har råteskader.

Konsekvens/tiltak

- Vinduer med råteskader må erstattes med nye.

Kostnadsestimat: 10 000 - 50 000



! TG 2 Dører

1.etasje:
Balkongdør med 2-lags glass i malt trekarm fra 1995

Hvit profilert ytterdør med frostet glass fra 1995

Det ble foretatt tilfeldig kontroll av åpne- og lukke mekanismer på noe få utvalgte dører.

Vurdering av avvik:

- Det er avvik:

Utvendig slitasje på balkongdør
Balkongdør er vanskelig å låse/åpne

Bruksslitasje på ytterdør

Konsekvens/tiltak

- Tiltak:

Vedlikehold må påregnes.

! TG 1 Balkonger, terrasser og rom under balkonger og terrasser

Plate belagt med belegningsstein rundt 3 av boligens sider

INNVENDIG

! TG 1 Overflater

Gulvene er belagt med laminat, belegg og flis

Innvendige vegger er bekledd med malt platekledning og flis

Tilstandsrapport

Himlinger består av tak ess

Våtrom er vurdert i egen kolonne.

Vegger i flere rom ble malt i 2024.

Etasjeskille/gulv mot grunn

Boligen har støpt gulv mot grunn.
Det er registrert noe skjevheter i gulv mot grunn etter nivellerings kontroll med laser.

Boligen har etasjeskiller av bjelkelag i tre.
Det er registrert noe skjevheter i etasjeskille etter nivellerings kontroll med laser.

Merke; Bjelkelag/etasjeskillere i eldre boliger tilfredsstillere ikke nødvendigvis dagens krav til stivhet/lyd da denne konstruksjonen er oppført etter eldre forskrifter.

Vurdering av avvik:

- Målt høydeforskjell på over 15 mm gjennom hele rommet. Tilstandsgrad 2 gis med bakgrunn i standardens krav til godkjente måleavvik.

Lokalt knirk ble registrert

Konsekvens/tiltak

- For å få tilstandsgrad 0 eller 1 må høydeforskjeller rettes opp. Det vil imidlertid sjelden være økonomisk rasjonelt som et enkeltstående tiltak i en bolig som dette. Dersom boligen en gang skal renoveres, kan man vurdere slike tiltak.

Pipe og ildsted

Leca elementpipe med peisovn i stuen.

Det refereres til fagskyndig/feier for opplysninger om tilstand. Det opplyses at det ikke er kjente merknader fra feier vedrørende pipe og ildsted.



Innvendige trapper

Lukket heltretrapp med håndrekke på en side.

Vurdering av avvik:

- Det mangler håndløper på vegg i trappeløpet.

Konsekvens/tiltak

- Håndløper må monteres på vegg for å tilfredsstillere krav på byggetidspunktet.

Innvendige dører

Hvite fyllingsdører innvendig i boligen

Tilstandsrapport

VÅTROM

1.ETASJE > VASKEROM

Generell

Areal: 5,5 m²

Vaskerom med belegg på gulvet, malt platekledning på vegger og tak ess i himling.

Utstyr: Enkel innredning med underskap, laminert benkeplate og utslagsvask. Opplegg for vaskemaskin og tørketrommel.

-Mekanisk avtrekk med tilluft under dør.

-Alder: 1995

-Dokumentasjon er ikke fremlagt

1.ETASJE > VASKEROM

TG 1 Overflater vegger og himling

Malt platekledning på vegger

Tak ess i himling

1.ETASJE > VASKEROM

TG 2 Overflater Gulv

Belegg på gulvet.

Vurdering av avvik:

- Det er avvik:

Avvik fall iht krav.

Belegg er fjernet bak innredning som gjør at bassengfunksjon ikke lenger er funksjonell.

Begrenset kontroll grunnet innredning.

Konsekvens/tiltak

- Tiltak:

Fall iht krav må etableres

Belegg bør skiftes og bassengløsnings bør etableres. Rommet har vært i daglig bruk siden 1995 uten svikt.



1.ETASJE > VASKEROM

TG 1 Sluk, membran og tettesjikt

Plastsluk med vannlås og klemring.

Gulvbelegg er ført under klemring.

Tilstandsrapport



1. ETASJE > VASKEROM

! TG 1 Sanitærutstyr og innredning

Enkel innredning med underskap, laminert benkeplate og utslagsvask. Opplegg for vaskemaskin og tørketrommel.

1. ETASJE > VASKEROM

! TG 1 Ventilasjon

Mekanisk avtrekk med tilluft under dør

1. ETASJE > VASKEROM

! TG 0 Tilliggende konstruksjoner våtrom

Hulltaking ble utført i hall m/trapp, uten funn av unormale fuktverdier.

Det gjøres oppmerksom på at hulltaking med fuktmåling på et tilfeldig punkt, ikke kan garantere for avvik/svikt andre steder i de lukkede konstruksjonene tilhørende våtrommet.

Vektprosent i trevirke er målt på innside av inspeksjonshull.

- Målingen viste vektprosent på 8,9%.
- Under 16 % anses å være normalt/tørt.
- Mellom 16-20 % anses å være i risikozonen for fukt-/råteskader.
- Over 20 % anses å være fuktig, med høy risiko for fukt-/råteskader

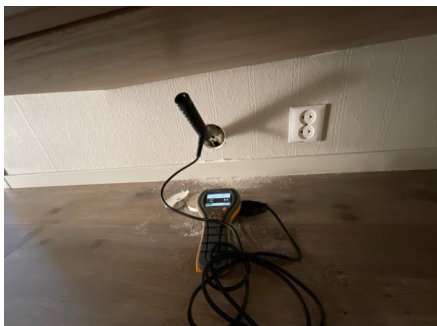

1. ETASJE > BAD

Generell

Areal: 2,5 m²

Bad med flis på gulvet, flis på vegger og tak ess i himling.

Utstyr: Skyvedør i dusj, toalett og baderomsinnredning med heldekkende servant samt belyst speil.

-Termostatstyrte varmekabler i gulv.

Tilstandsrapport

-Mekanisk avtrekk med tilluft under dør.

-Alder: 1995
-Dokumentasjon er ikke fremlagt

Bad med denne typen utførelse har normal levetid på 10-20 år

Badet er eldre og bærer noe preg av dette. Enkelte overflater/innredning har slitasje.

Det er ikke opplyst om svikt våtrommet. Men en bør være oppmerksom på at våtrommet er eldre og det er registrert avvik. Tiltak evt oppussing kan ikke utelukkes, men nøyaktig tidspunkt for når dette må gjennomføres er vanskelig å fastslå.

1.ETASJE > BAD

Overflater vegger og himling

Flis på vegger
Tak ess i himling

Vurdering av avvik:

- Det er avvik:

Ikke tilfredsstillende utførelse av flis ved gjennomføring av rør ved toalett.

Konsekvens/tiltak

- Tiltak:

Modernisering/oppgradering må påregnes.

1.ETASJE > BAD

Overflater Gulv

Flis på gulv.

-Termostatstyrte varmekabler.

-Ved enkel vanntest i nedslagsfelt i dusj, ble det registrert lokalt fall i dusjsonen.

-Øvrig gulv har noe fall mot sluk.

Vurdering av avvik:

- Det er avvik:

Bom i flis
Riss i fuge
Avvik fall iht krav

Konsekvens/tiltak

- Tiltak:

Badet er i daglig bruk, uten at det er opplyst om svikt, men grunnet alder må det påregnes modernisering/oppgraderinger

1.ETASJE > BAD

Sluk, membran og tettesjikt

Plastsluk med vannlås og klemring.
Synlig flislim over klemring i sluk.

Merk; Det gjøres spesielt oppmerksom på at tekking (membran og mansjetter) ikke er kontrollerbare fordi dette bare kan gjøres ved å demontere fliser. Denne type destruktive undersøkelser er ikke gjennomført i denne rapporten.

Vurdering av avvik:

- Det er avvik:

Ikke fremlagt dokumentasjon på utførelsen i sluk, utførelse av membran eller produkter brukt på våtrommet.

Tilstandsrapport

Konsekvens/tiltak

• Tiltak:

Innhent dokumentasjon

Ytterligere undersøkelse må vurderes



1.ETASJE > BAD

! TG 1 Sanitærutstyr og innredning

Skyvedør i dusj, toalett og baderomsinnredning med heldekkende servant samt belyst speil.

1.ETASJE > BAD

! TG 1 Ventilasjon

Mekanisk avtrekk med tilluft under dør

1.ETASJE > BAD

! TG 0 Tilliggende konstruksjoner våtrom

Hulltaking ble utført i hall m/trapp, uten funn av unormale fuktverdier.

Det gjøres oppmerksom på at hulltaking med fuktmåling på et tilfeldig punkt, ikke kan garantere for avvik/svikt andre steder i de lukkede konstruksjonene tilhørende våtrommet.

Vektprosent i trevirke er målt på innside av inspeksjonshull.

- Målingen viste vektprosent på 9,3 %.
- Under 16 % anses å være normalt/tørt.
- Mellom 16-20 % anses å være i risikozonen for fukt-/råteskader.
- Over 20 % anses å være fuktig, med høy risiko for fukt-/råteskader

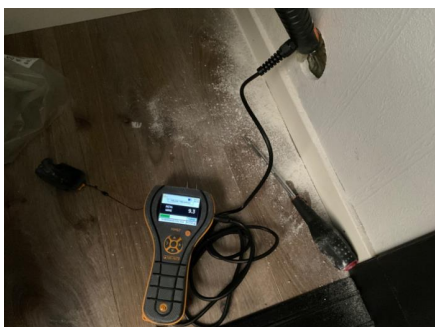

2.ETASJE > BAD

Generell

Areal: 10,1 m²

Tilstandsrapport

Bad med flis på gulvet, flis på vegger og tak ess i himling med led downlights.

Utstyr: Foldedører i dusj, veggtoilet, badekar og baderomsinnredning med heldekkende servant samt belyst speil.

- Termostatstyrte varmekabler i gulv.
- Mekanisk avtrekk med tilluft under dør.

- Alder 2021, utført av Robins Flis og Gulvmontering
- Dokumentasjon foreligger.

Bad med denne typen utførelse har normal levetid på 10-20 år

Årstall: 2020

Kilde: Eier

2.ETASJE > BAD

TG 1 Overflater vegger og himling

Flis på vegger
Tak ess i himling

Årstall: 2020

Kilde: Eier

2.ETASJE > BAD

TG 1 Overflater Gulv

Flis på gulv.

- Termostatstyrte varmekabler.

- Ved enkel vanntest i nedslagsfelt i dusj, ble det registrert lokalt fall i dusjsonen.

- Øvrig gulv har fall mot sluk.

Årstall: 2020

Kilde: Eier

2.ETASJE > BAD

TG 1 Sluk, membran og tettesjikt

2-stk Plastsluker med vannlås og klemring.
Synlig mansjett og membran i sluk.

Merk; Det gjøres spesielt oppmerksom på at tekking (membran og mansjetter) ikke er kontrollerbare fordi dette bare kan gjøres ved å demontere fliser.
Denne type destruktive undersøkelser er ikke gjennomført i denne rapporten.

Årstall: 2020

Kilde: Eier

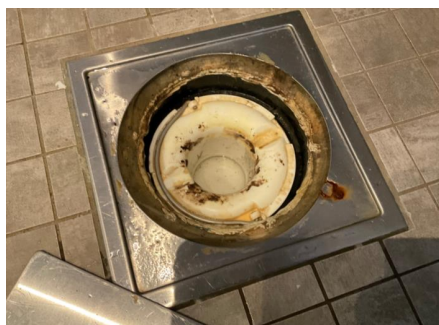

2.ETASJE > BAD

Tilstandsrapport

! TG 1 Sanitærutstyr og innredning

Foldedører i dusj, veggtoalett, badekar og baderomsinnredning med heldekkende servant samt belyst speil.

Årstall: 2020

Kilde: Eier

2. ETASJE > BAD

! TG 1 Ventilasjon

Mekanisk avtrekk med tilluft under dør

Årstall: 2020

Kilde: Eier

2. ETASJE > BAD

! TG 0 Tilliggende konstruksjoner våtrom

Hulltaking ble utført på soverom, uten funn av unormale fuktverdier.

Det gjøres oppmerksom på at hulltaking med fuktmåling på et tilfeldig punkt, ikke kan garantere for avvik/svikt andre steder i de lukkede konstruksjonene tilhørende våtrommet.

Vektprosent i trevirke er målt på innside av inspeksjonshull.

- Målingen viste vektprosent på 10,8%.
- Under 16 % anses å være normalt/tørt.
- Mellom 16-20 % anses å være i risikosonen for fukt-/råteskader.
- Over 20 % anses å være fuktig, med høy risiko for fukt-/råteskader.



KJØKKEN

Tilstandsrapport

1. ETASJE > STUE/KJØKKEN

TG 1 Overflater og innredning

Kvik kjøkkeninnredning med hvite glatte fronter og laminart benkeplate med planlimt kjøkkenbeslag.

Integrert hvitevarer:

- Platetopp m/induksjon
- Stekeovn
- 2 stk Kjøleskap skuffer
- Oppvaskmaskin
- Micro

Avtrekk via kjøkkenventilator.

Komfyrvakt: NEI

(Det er krav til fastmontert komfyrvakt i alle nye boliger fra 2010 i henhold til NEK 400)

Fuktsensor med magnetventil på vanntilførsel: NEI

Ved kontroll med fuktindikator ble det ikke registrert fukt i kjøkkenbenk eller gulv på befaringsdagen.
Teknisk tilstand på hvitevarer er ikke kontrollert.

1. ETASJE > STUE/KJØKKEN

TG 1 Avtrekk

Avtrekk fra kjøkkenventilator

TEKNISKE INSTALLASJONER

TG 2 Vannledninger

Vannrør i plast med fordelerskap montert på vaskerommet.
Stoppekran på vaskerom.

Vannrør i rør i Bygningsdelen er ikke fullstendig vurdert i denne rapporten da dette krever spesialkompetanse og autorisasjon. Tilstandsgrad settes primært på bakgrunn av alder. Evt. åpenbare feil og mangler kommenteres dersom disse er synlige på befaring.
Det meste av rørnettet er skjult og gir derfor ikke mulighet for visuell kontroll.

Vurdering av avvik:

- Rørkursene på rør-i-rør systemet på vannledninger er ikke merket.

Konsekvens/tiltak

- Rørkurser på rør-i-rør system bør merkes.



TG 1 Avløpsrør

Tilstandsrapport

Avløp i plast
Stakeluke i hall m/trapp
Lufting over tak

Bygningsdelen er ikke fullstendig vurdert i denne rapporten da dette krever spesialkompetanse og autorisasjon. Tilstandsgrad settes primært på bakgrunn av alder. Evt. åpenbare feil og mangler kommenteres dersom disse er synlige på befaring. Det meste av rørnett er skjult og gir derfor ikke mulighet for visuell kontroll. Skjult nett kan være eldre.

! TG 1 Ventilasjon

Mekanisk avtrekk fra kjøkken, vaskerom og bad.
Øvrig naturlig ventilasjon.

! TG 2 Varmtvannstank

Oso varmtvannsbereder på 198L fra 1995 er montert på vaskerom.

Vurdering av avvik:

- Det er påvist at varmtvannstank er over 20 år

Konsekvens/tiltak

- Det er ikke behov for utbedringstiltak siden tanken fungerer i dag, men ut ifra alder kan skader plutselig oppstå på eldre tanker.



! TG 2 Elektrisk anlegg

Dette er en forenklet kontroll begrenset til de spørsmål og undersøkelser som forskrift til avhendingslova (tryggere bolighandel) § 2-18 inneholder. Dette kan ikke sammenlignes med en kontroll utført av offentlig myndighet (Det lokale eltilsyn) eller registrert elektrovirksomhet, og en bygnings sakkyndig har verken kompetanse eller lov til å foreta en slik kontroll.

Tilstandsgraden er vurdert ut fra den forenklete og begrensede kontrollen som forskriften inneholder. El-anlegget kan ha feil og mangler som en slik forenklet undersøkelse ikke vil avdekke. Vær derfor oppmerksom på denne risikoen, og søk videre veiledning eller få en fullstendig kontroll utført av registrert elektrovirksomhet.

Sikringskap:

-Automatsikringer og jordfeilbryter

Kursfortegnelse: JA

Samsvarserklæring: JA, men på følgende arbeider:

Rutledal elektro AS:

Rehab bad: 5 spotter sturt av dimmer og endevender. Varmekabler styrt av MTC 3 termostat, stikk møbel og lys speil.

Ernst Eismann:

Remontere 2 lamper i stue.

Tilstandsrapport

1. Foreligger det eltilsynsrapport de siste 5 år, og det er ikke foretatt arbeid på anlegget etter denne, utenom retting av eventuelle avvik i eltilsynsrapport (dvs en el-tilsynsrapport uten avvik)?

Nei

Spørsmål til eier

2. Er alle elektriske arbeider/anlegg i boligen utført av en registrert elektroinstallasjonsvirksomhet?

Ja

3. Er det elektriske anlegget utført eller er det foretatt tilleggsarbeider på det elektriske anlegget etter 1.1.1999?

Ja

Eksisterer det samsvarserklæring?

Ja

4. Foreligger det kontrollrapport fra offentlig myndighet – Det Lokale Eltilsyn (DLE) eller eventuelt andre tilsvarende kontrollinstanser med avvik som ikke er utbedret eller kontrollen er over 5 år?

Nei

5. Forekommer det ofte at sikringene løses ut?

Nei

6. Har det vært brann, branntilløp eller varmgang (for eksempel termiske skader på deksler, kontaktpunkter eller lignende) i boligens elektriske anlegg?

Nei

Generelt om anlegget

7. Er det tegn til at det har vært termiske skader (tegn på varmgang) på kabler, brytere, downlights, stikkontakter og elektrisk utstyr? Sjekk samtidig tilstanden på elektrisk tilkobling av varmtvannsbereder, jamfør eget punkt under varmtvannstank

Nei

8. Er der synlig defekter på kabler eller er disse ikke tilstrekkelig festet?

Nei

Inntak og sikringsskap

9. Er det tegn på at kabelinnføringer og hull i inntak og sikringsskap ikke er tette, så langt dette er mulig å sjekke uten å fjerne kapslinger?

Nei

10. Finnes det kursfortegnelse, og er den i samsvar med antall sikringer?

Ja

11. Foreta en helhetsvurdering av det elektriske anlegget, dets alder, allmenne tilstand og fare for liv og helse. Bør det elektriske anlegget ha en utvidet el-kontroll?

Ja Vurdering av el.anlegg er basert på en standard sjekkliste og visuell befarng. Takstmannen har ikke fagkompetanse på område og tilstandsgrader settes ut fra standard (NS 3600). Det anbefales kontroll (NEK 405 - 2-3) av el.anlegg av autorisert elektrikerfirma. Store deler av anlegget er skjult.



Branntekniske forhold

Tilstandsrapport

Dette er en forenklet kontroll begrenset til de spørsmål som fremkommer under. Tilstandsgraden er basert på retningslinjer til disse spørsmålene i bransjestandarden NS3600. Dette kan ikke sammenlignes med en fullstendig kontroll av branntekniske forhold av offentlig myndighet, eller en vurdering av boligens branntekniske forhold eller prosjektering fra en rådgiver med spesialkompetanse. En bygningssakkyndig har verken kompetanse til å gi slik veiledning eller lov til å foreta en slik kontroll.

Tilstandsgraden er vurdert ut fra den forenklete og begrensede kontrollen. Det kan være feil og mangler om branntekniske forhold som en slik forenklet undersøkelse ikke vil avdekke. Vær derfor oppmerksom på denne risikoen, og søk videre veiledning eller rådgivning.

1. Er det mangler for brannslukningsutstyr i boligen iht. forskriftskrav på søknadstidspunktet, men minst Byggeforskrift 1985?

Nei

2. Er det skader på brannslukkingsutstyr eller er apparatet eldre enn 10 år?

Nei

3. Er det mangler på røykvarsler i boligen iht. forskriftskrav på søknadstidspunktet, men minst Byggeforskrift 1985?

Nei

4. Er det skader på røykvarslere?

Nei

TOMTEFORHOLD

! TG 2 Drenering

Av naturlige årsaker er ikke dreneringen eller drenerings masser kontrollert. Drenering er fra byggeåret, da det ikke er opplyst om annet.

Vurdering av avvik:

- Mer enn halvparten av forventet levetid på drenering er overskredet.

Konsekvens/tiltak

- Det er ikke behov for utbedringstiltak.

! TG 1 Grunnmur og fundamenter

Betong/murkonstruksjoner

! TG 2 Terrengforhold

Flatt tomt

Vurdering av avvik:

- Det er påvist områder på eiendommen med stående vann.

Konsekvens/tiltak

- Det må foretas terrengdrenering på eiendommen.

Arealer, byggetegninger og brannceller

Standard gjeldende fra 01.01.2024

Arealmålinger og arealoppsett er basert på Norsk standard 3940:2023 Areal- og volum-beregninger av bygninger. Arealet gjelder for tidspunktet da boligen ble målt

Hva er måleverdig areal?

Arealet i rommet må ha minst 1,90 m fri høyde over gulvet og minst bredde på 0,60 m. Et loft med skråtak vil for eksempel bare få registrert målbart areal der høyden er minst 1,90 m og bredden minst 0,60 m. Rommet må ha dør eller luke, og gangbart gulv.

Hva er bruksareal?

BRA = BRA-i + BRA-e + BRA-b

Bruksarealet for bygningen er bruttoarealet minus arealet som opptas av yttervegger.

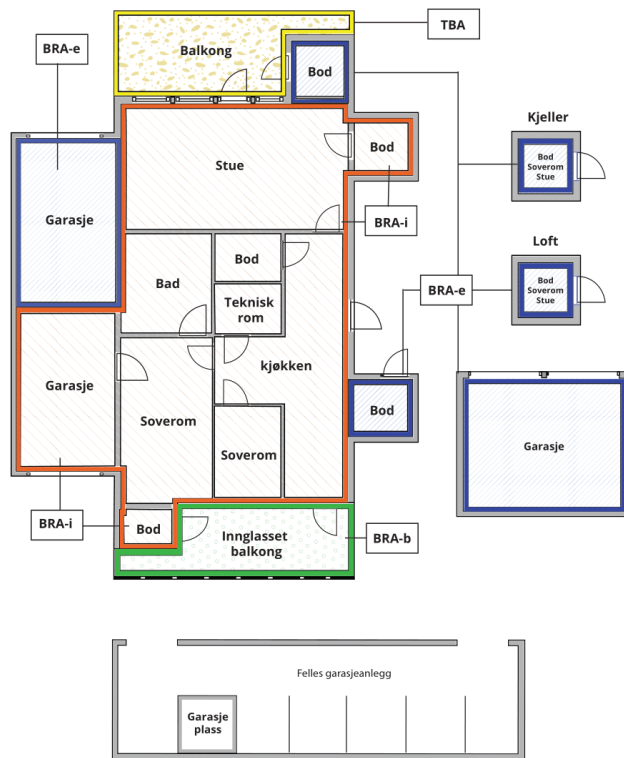

Carport og/eller garasjeplass i felles garasjeanlegg er ikke måleverdig areal

Internt bruksareal (BRA-i)	Arealet innenfor boenheten(e)
Ekstern bruksareal (BRA-e)	Arealet av alle rom utenfor boenheten(e) og som tilhører denne, slik som for eksempel bod
Innglasset balkong mv (BRA-b)	Arealet av innglasset balkong, veranda eller altan når denne er tilknyttet boenheten(e)
Terrasse- og balkongareal (TBA)	Arealet av terrasser, åpne balkonger og åpen altan tilknyttet boenheten(e)

Gulvareal (GUA)

Er sum av BRA (bruksareal) og ALH (areal med lav takhøyde).

Areal med lav takhøyde (ALH) er ikke måleverdig areal, som skyldes skråtak og lav himlingshøyde.

GUA kan opplyses i markedsføring der det er aktuelt for den konkrete boligen og kun sammen med BRA-i, for eksempel der gulvflaten har en verdi og har funksjon ved møblering og bruk av rommene. Ikke innredet areal som kaldloft, måles og oppgis normalt ikke.

Arealet kan ikke alltid fastsettes nøyaktig

Areal kan være komplisert eller umulig å måle opp nøyaktig fordi det er vanskelig å fastslå tykkelsen på innervegger, skjevheter i og utforming av bygningskonstruksjoner som karnapp, buer og vinkler som ikke er rette, åpne rom over flere etasjer og så videre.

Eiendommens markedsverdi kan ikke baseres på en matematisk beregning basert på antall kvadratmeter opplyst i rapporten. Opplysninger om areal kan altså ikke alene benyttes for å beregne eiendommens verdi.

Den bygningsfaglige kan avdekke eventuelle bruksendringer og avvik i branncelleinndeling

Den bygningsfaglige ser på byggetegninger hvis de er tilgjengelige og dette er en del av oppdraget, og vurderer bruken av boligen opp mot tegningene. Hvis den bygningsfaglige avdekker at en bolig ikke ser ut til å være delt opp i brannceller etter kravene i byggeteknisk forskrift på befaringstidspunktet, skal det opplyses om dette.

Reglene om bruksendring og brannceller kan være kompliserte. Søk videre faglige råd om rapporten ikke gir deg svar. Den bygningsfaglige kan ikke vurdere og svare på alle spørsmål, og kan heller ikke vite om kommunen kan gi unntak for kravene som gjelder. [Vil du vite mer?](#)

Om brannceller

En branncelle er hele eller avgrensede deler av en bygning hvor en brann fritt kan utvikle seg uten at den kan spre seg til andre bygninger eller andre deler av bygningen i løpet av en fastsatt tid.

Om bruksendring

Bruksendring er å endre bruken av et rom fra en tillatt bruk til en annen. Dette kan kreve søknad og tillatelse, for eksempel hvis du endrer et rom fra bod til soverom eller arbeidsrom, eller hvis du endrer en bolig til to separate boliger.

Rom for varig opphold har krav til takhøyde, romstørrelse, rømningsvei og lysforhold som må være oppfylt. Du kan søke kommunen om unntak for kravene, men kan ikke regne med å få unntak for krav som går på helse og sikkerhet, for eksempel krav til rømningsvei.

Bruksendring som krever godkjenning, og som ikke er søkt bruksendret, er ulovlig. Kommunen kan etter plan- og bygningsloven kapittel 32 forfølge overtredelser. Kommunen kan pålegge deg å avslutte den ulovlige bruken, eventuelt å rette eller tilbakeføre rommet til godkjent bruk.

Arealer

Tomannsbolig

Ny arealstandard

Etasje	Bruksareal BRA m ²			SUM	Terrasse- og balkongareal (TBA)	Ikke måleverdig areal (ALH)	Gulvareal (GUA)
	Internt bruksareal (BRA-i)	Eksternt bruksareal (BRA-e)	Innglasset balkong (BRA-b)				
1.etasje	82			82			82
2.etasje	64			64			64
Loft							
SUM	146						146
SUM BRA	146						

Romfordeling

Etasje	Internt bruksareal (BRA-i)	Eksternt bruksareal (BRA-e)	Innglasset balkong (BRA-b)
1.etasje	Bod , Entré , Hall m/trapp , Vaskerom , Stue/kjøkken , Bad		
2.etasje	Bad , Soverom , Soverom 2, Soverom 3, Bod		
Loft			

Kommentar

Arealene er oppmålt på befaringsdagen med håndholdt avstandsmåler.

1.etasje:

Takhøyde i stuen er 2,44 m

Bod 5 m2
Entre 3,7 m2
Vaskerom 5,5 m2
Hall m/ trapp 10,8 m2
Bad 2,5 m2
Stue/kjøkken 51,3 m2

2.etasje:

Takhøyde i hall m/trapp er 2,37m

Hall m/trapp 9 m2
Bod 1,3 m2
Bad 10,1 m2
Soverom 17,1 m2
Soverom 14 m2
Soverom 11,4 m2

Areal summert sammen rom for rom vil være mindre enn oppgitt total areal, dette skyldes differanse bestående av innervegger, evt piper, sjakter og trapper. Avvik i oppgitte arealer vil kunne forekomme.

Arealet i denne boligen er vanskelig eller umulig å måle opp helt nøyaktig på grunn av utforming/innredning av rom/bygningskonstruksjoner. Arealet er fastsatt omtrentlig og skjønnsmessig.

Grunnet øverste etasjens utforming skråtak, noe skjevheter i gulv samt at etasjen var innredet på befaringsdagspunktet, kan det forekomme avvik i de oppgitte arealer. Arealer er oppmålt med håndholdt laser. Det anbefales 3D skanning for mer nøyaktig oppmåling av denne type bolig.

Lovlighet

Byggetegninger

Kommentar:

Brannceller

Er det påvist synlige tegn på avvik i branncelleinndeling ut ifra dagens byggeteknisk forskrift?

Ja Nei

Nyere håndverkstjenester

Er det ifølge eier utført håndverkstjenester på boligen siste 5 år?

Ja Nei

Kommentar:

Krav for rom til varig opphold

Er det påvist avvik i forhold til rømningsvei, dagslysflate eller takhøyde?

Ja Nei

Kommentar:

Total fordeling mellom P-ROM og S-ROM

Tabellen under viser fordelingen av P-ROM og S-ROM etter veiledningen til NS 3940: 2012. Dette er til informasjon og til sammenligning. Tallene er omtrentlige, kan avvike fra faktiske målinger og er ikke juridisk bindende

	P-ROM(m2)	S-ROM(m2)
Tomannsbolig	140	6

Befarings - og eiendomsopplysninger

Befaring

Dato	Til stede	Rolle
02.4.2024	Daniel Henne	Takstingeniør

Matrikkeldata

Kommune	gnr.	bnr.	fnr.	snr.	Areal	Kilde	Eieforhold
4601 BERGEN	186	1217		6	6445 m ²	Iht Eiendomsverdi.no	Eiet

Adresse

Sjøveien 3C, 5114 TERTNES

Hjemmelshaver

Torjus Sletten / Anne-Tine Didriksen Sletten

Eierandel

85 / 850

Kilder og vedlegg

Dokumenter

Beskrivelse	Dato	Kommentar	Status	Sider	Vedlagt
Statens Kartverk		Gnr og bnr blir kontrollert på Statenskartverk.no	Innhentet	0	Nei
Eier		Eier har gitt generelle opplysninger om eiendommen.	Innhentet	0	Nei
Eiendomsverdi.no		Generelle opplysninger om eiendommen kan være hentet fra Eiendomsverdi.no.	Innhentet	0	Nei
Egenerklæring			Innhentet	0	Nei

Tilstandsrapportens avgrensninger

STRUKTUR•REFERANSENIVÅ•TILSTANDSGRADER

- Rapporten er basert på innholdskrav i Forskrift til avhendingslova (tryggere bolighandel). Formålet er å gi en tilstandsanalyse til bruk for den som bestiller og/eller i et salg til forbruker, og ikke for andre tredjeparter. Rapportens omfang, struktur, metode og begrepsbruk følger i hovedsak Norsk Standard NS 3600:2018 (Teknisk tilstandsanalyse ved omsetning av bolig), samt Takstbransjens retningslinjer ved tilstandsrapportering for boliger og Takstbransjens retningslinjer for arealmåling.
- Tilbakeholdt eller uriktig informasjon som har betydning for vurderingen, er ikke bygningssakkyndiges ansvar. Rapporten beskriver avvik, altså en tilstand som er dårligere enn referansenivået. Rapporten framhever normalt ikke positive sider ved boligen ut over det som fremgår av tilstandsgradene.
- Tilstanden angis i rapporten og gir uttrykk for en gitt forventet tilstand blant annet vurdert ut fra alder og normal bruk slik:

i) **Tilstandsgrad 0, TG0:** Ingen avvik eller skader. I tillegg må bygningsdelen være tilnærmet ny, mindre enn 5 år, og det foreligger dokumentasjon på faglig god utførelse.

ii) **Tilstandsgrad 1, TG1:** Mindre avvik. Normal slitasje. Strakstiltak ikke nødvendig. TG1 kan gis når bygningsdelen er tilnærmet ny og det ikke foreligger dokumentasjon på faglig god utførelse.

iii) **Tilstandsgrad 2, TG2:** Vesentlige avvik, og mindre avvik som etter NS 3600 gir TG 2, men som ikke nødvendigvis krever umiddelbare tiltak. I denne rapporten kan TG2 i Rapportsammendrag være inndelt i TG2 som krever tiltak og de som ikke krever umiddelbare tiltak. Konstruksjonen har normalt enten feil utførelse, en skade eller symptomer på skade, sterk slitasje eller nedsatt funksjon. Vedlikehold eller tiltak trengs i nær fremtid, det er grunn til å varsle fare for skader på grunn av alder eller overvåke spesielt på grunn av fare for større skade eller følgeskade. For skjulte konstruksjoner vil alder i seg selv være et symptom som kan gi TG2. For synlige konstruksjoner kan alder sammen med andre symptomer og momenter gi TG2. Avvik under TG2 kan gis sjablongmessig anslag.

iv) **Tilstandsgrad 3, TG3:** Store eller alvorlige avvik. Kraftige symptomer på forhold som man må regne med trenger utbedring straks eller innen kort tid. Påvist funksjonssvikt eller sammenbrudd. Avvik under TG3 skal gis sjablongmessig anslag.

v) **Tilstandsgrad TGiU:** Ikke undersøkt/ikke tilgjengelig for undersøkelse.

- Ved TG0 og TG1 gis det normalt ingen begrunnelse for valg av tilstandsgrad, fordi bygningen eller bygningsdelen da bare har normal slitasje. For anbefalte tiltak ved TG2 og TG3 må bruker av rapporten vurdere om tiltakene er nødvendige og lønnsomme. Hva det vil koste å utbedre rom eller bygningsdeler er et sjablongmessig anslag basert på registrert avvik og angitte tiltak i rapporten. Anslaget er gitt på generelt grunnlag og basert på erfaringstall i seks intervaller, og kan ikke forveksles med en konkret vurdering og tilbud fra en entreprenør eller håndverker. Det må eventuelt innhentes tilbud for en nærmere undersøkelse, og konkret og nøyaktig vurdering av utbedringskostnad. Kostnader til ikke oppdagede avvik/utbedringer/feil kan forekomme. Utbedringskostnad avhenger av personlige preferanser og markedspris på materialer og tjenesteyter.

PRESISERINGER

- Avvik vurderes ut fra tekniske forskrifter på godkjenningstidspunktet for bygget. Noen bygningsdeler vurderes

etter gjeldende teknisk forskrift på befaringstidspunktet. Dette gjelder blant annet:

i) Bad, vaskerom (våtrom)

ii) Forhold rundt brann, rømming, sikkerhet, for eksempel rekkverkshøyder/åpninger, ulovlige bruksendringer, brannceller mv.

- For skjulte konstruksjoner slik som vann og avløp uten dokumentasjon, er kvalitet og alder vurdert.

- Fastmonterte installasjoner, for eksempel innfelt belysning (downlights), demonteres ikke for å sjekke dampspærren bak. Dette av hensyn til bygningssakkyndiges kompetanse og risikoen for skade.

- Kontroll av fukt i konstruksjonen ved hulltaking i bad og vaskerom (våtrom), rom under terreng (kjelleretasje, underetasje og sokkeletasje) eller andre bygningsdeler skjer etter eiers aksept. Hulltaking av våtrom og rom under terreng kan unntaksvis unnlates, se Forskrift til Avhendingsloven.

- Kontroll av romfunksjoner for P-ROM utføres kun når det ikke foreligger godkjente og byggemeldte tegninger, eller når tegninger ikke stemmer med dagens bruk.

- Bygningssakkyndig gir en forenklet vurdering av branntekniske forhold og elektriske installasjoner i boligen dersom det er mer enn fem år siden sist boligen hadde el-tilsyn. Bygningssakkyndig kan anbefale å konsultere offentlige myndigheter eller kvalifisert elektrofaglig fagperson ved behov for grundigere undersøkelser.

TILLEGGSUNDERSØKELSER

Etter avtale kan tilstandsanalysen utvides til også å omfatte tilleggsundersøkelser utover minimumskravet i forskriften.

BEFARINGEN

Rapporten gir en vurdering av byggverk og bygningsdeler som bygningssakkyndig har observert, og som fremkommer av Forskrift til avhendingsloven. Rapporten er likevel ingen garanti for at det ikke kan finnes skjulte feil, skader og mangler. NS 3600:2018 (Teknisk tilstandsanalyse ved omsetning av bolig) har undersøkelsesnivå fra 1 til 3, der undersøkelsesnivå 1 er det laveste og baseres på visuell observasjon. Rapporten baseres på undersøkelsesnivå 1 med få unntak (våtrom og rom under terreng). I praksis betyr dette at gjennomføringen av befaringen begrenses som følger:

- Det utføres kun visuelle observasjoner på tilgjengelige flater uten fysiske inngrep (f.eks. riving).

- Flater som er skjult av snø eller på annen måte ikke er tilgjengelig eller skjult, blir ikke kontrollert. Det foretas ikke funksjonssprøving av bygningsdeler, som isolasjon, piper, ventilasjon, el. anlegg, osv.

- Det gis ingen vurdering av boligens tilbehør, hvite- og brunevarer og annet inventar. Dette gjelder også integrert tilbehør.

- Inspisering av yttertak er basert på det som er synlig, normalt på insiden fra loftet og utvendig fra stige/bakkenivå. Befaring av tak må være sikkerhetsmessig forsvarlig for å kunne gjennomføres.

- Stikkprøvetakninger er utvalgt tilfeldig og kan innebære kontroll under overflaten med spiss redskap eller lignende.

Tilstandsrapportens avgrensninger

UTTRYKK OG DEFINISJONER

- Tilstand: Byggverkets eller bygningsdelens tekniske, funksjonelle eller estetiske status på et gitt tidspunkt.
- Symptom: Observerbart forhold som gir indikasjon på hvilken tilstand et byggverk eller en bygningsdel befinner seg i. Benyttes ved beskrivelse av avvik.
- Skadegjørere: Zoologiske eller biologiske skadegjørere, i hovedsak råte, sopp og skadedyr.
- Fuktøk: Overflatesøk med egnet søkeutstyr (fuktindikator) eller visuelle observasjoner.
- Fuktmåling: Måling av fuktinnhold i materiale eller i bakenforliggende konstruksjon ved bruk av egnet måleutstyr (blant annet hammerelektrode og pigger).
- Utvidet fuktøk (hulltaking): Boring av hull for inspeksjon og fuktmåling i risikoutsatte konstruksjoner, primært i tilstøtende vegger til bad, utforede kjellervegger og eventuelt i oppforede kjellergulv.
- Normal slitasjegrade: Forventet nedsliting av materiale i overflaten som er basert på enkle visuelle observasjoner. Kan vurderes sammen med bygningsdelens alder.
- Forventet gjenværende brukstid: Anslått tid et byggverk eller en del av et byggverk fortsatt vil være tjenlig for sitt formål (NS3600, Termer og definisjoner punkt 3.9)

AREALBEREGNING FOR BOENHETER

- Areal fastsettes etter Forskrift til avhendingsloven og Norsk Standard 3940 Areal- og volum-beregninger av bygninger fra 2023.
- Areal oppgis i hele kvadratmeter i rapporten, og gjelder for det tidspunkt oppmålingen fant sted.
- Bruksareal (BRA) er det måleverdige arealet som er innenfor omsluttete vegger målt i gulvhøyde (bruttoareal minus arealet som opptas av yttervegger). I tillegg til gulvhøyde gjelder regler om fri bredde for at arealet skal være måleverdig, med betydning for BRA av for eksempel loft med skråtak. BRA består av internt bruksareal (BRA-i), eksternt bruksareal (BRA-e) og innglasset balkong mv (BRA-b). Terrasse- og balkongareal (TBA) opplyses der tilstandsrapporten skal benyttes i boligomsetningen og der det er aktuelt. I tillegg kan gulvareal (GUA) og areal med lav takhøyde (ALH) opplyses sammen med BRA der det er aktuelt og en del av oppdraget. Rom skal ha atkomst og gangbart gulv for å kunne regnes som BRA/måleverdig areal.
- Arealet måles og oppgis dersom arealet oppfyller krav til måleverdighet, slik som at arealet må ha minst en bredde på 0,6m og minst en høyde på 1,9 m osv. Et rom kan være i strid med teknisk forskrift og mangle godkjenning hos kommunen for den aktuelle bruken, uten at dette får betydning for om arealet måles og oppgis i tilstandsrapporten. Når arealet måles tas det ikke hensyn til om arealet er lovlig oppført eller om bruken er lovlig, bruksendringer, lysforhold eller andre sikkerhetsmangler.
- Eiendommens markedsverdi kan ikke baseres på en rent matematisk beregning i forhold til antall kvadratmeter opplyst i rapporten. Opplysninger om areal kan altså ikke alene benyttes for beregning av eiendommens verdi.

• Rom som ligger utenfor boenheten, men som eier har påvist og/eller opplyst at tilhører boenheten, er oppmålt og inkludert i BRA-e. Det er ikke fremvist dokumentasjon på at rommet tilhører boenheten, med mindre dette er angitt særskilt. Rom utenfor boenheten kan omdisponeres av borettslaget/sameiet og dette kan påvirke boligens BRA. Vær oppmerksom på at NS 3940:2023 og eierseksjonsloven har ulik definisjon av fellesareal. Ved arealmåling gjelder NS 3940:2023 som definerer fellesareal slik: "Delen av bygning som brukes av to eller flere bruksenheter eller til bygningens forvaltning, drift eller vedlikehold.

• I en overgangsperiode skal rapporter som benyttes i boligomsetningen eller dersom det er en del av oppdraget også opplyse om fordelingen mellom P-ROM og S-ROM med utgangspunkt i definisjonene som fremkommer av veiledningen til Norsk Standard 3940 Areal- og volum-beregninger av bygninger fra 2012. Fordelingen mellom P-ROM og S-ROM er basert på veiledningen og bygningssakkyndiges eget skjønn. P-ROM er måleverdige rom som benyttes til kort eller langt opphold. S-ROM er måleverdige rom som benyttes til lagring, og tekniske rom. Bruken av et rom på befaringstidspunktet har betydning for om rommet defineres som P-ROM eller S-ROM. Dette betyr at rommet både kan være i strid med teknisk forskrift og mangle godkjenning i kommunen for den aktuelle bruken, uten at dette vil få betydning for valg av arealkategori.

• Se øvrig informasjon om areal i rapporten, Norsk Standard 3940 (2012 og 2023) og veiledningen til disse.

PERSONVERN

Norsk takst, bygningssakkyndig og takstforetaket behandler personopplysninger som bygningssakkyndig trenger for å kunne utarbeide rapporten. Personvernerklæring med informasjon om bruk av personopplysninger og dine rettigheter finner du her [Personvernerklæring - iVerdi](#)

DELING AV PERSONOPPLYSNINGER FOR TRYGGERE BOLIGHANDEL OG MULIG RESERVASJON

Norsk takst og deres samarbeidspartnere benytter personopplysninger fra rapporten for analyse- og statistikkformål, samt utvikling og drift av produkter og tjenester for takstbransjen og andre aktører i bolig-omsetningen. Les mer om dette og hvordan du kan reservere deg på <https://www.norsktakst.no/norsk/om-norsk-takst/personvernerklaering/reservasjon/>

Vendu lager en boliganalyse basert på opplysninger fra rapporten. Les mer om dette og hvordan du kan reservere deg her: <https://samtykke.vendu.no/YG3086>

KLAGEORDNING FOR FORBRUKERE

Er du som forbruker misfornøyd med bygningssakkyndiges arbeid eller opptreden ved taksering av bolig eller fritidshus, se www.takstklagenemnd.no for mer informasjon

Dette skjema vil være en del av salgsoppgaven

Meglerfirma	Mekleriet AS	Oppdragsnr.	81240248
Adresse	Sjøveien 3C		
Postnr.	5114	Sted	TERTNES
Er det dødsbo?	<input checked="" type="checkbox"/> Nei <input type="checkbox"/> Ja	Avdødes navn	
Salg ved fullmakt?	<input checked="" type="checkbox"/> Nei <input type="checkbox"/> Ja	Navn hjemmelshaver	
Når kjøpte du boligen?	2015	Hvor lenge har du bodd i boligen?	8 år 4 mnd Har du bodd i boligen siste 12 mnd? <input type="checkbox"/> Nei <input checked="" type="checkbox"/> Ja
I hvilket selskap har du (evt. sameiet/brl/aksjelaget) tegnet bygningsforsikring?		Polise/avtalenr	
Selger 1 Fornavn	Anne-Tine	Etternavn	Didriksen Sletten
Selger 2 Fornavn	Torjus	Etternavn	Sletten

SPØRSMÅL FOR ALLE TYPER

EIENDOMMER

(spørsmål som besvares med «Ja», skal beskrives nærmere i feltet

«Kommentar»)

1. Kjenner du til om det er/har vært feil ved våtrommene, f. eks. sprekker, lekkasje, råte, lukt eller soppkader?

Nei Ja Kommentar

2. Kjenner du til om det er utført arbeid på bad/våtrom? Hvis nei, gå til punkt 3.

Nei Ja, kun faglært Ja, både av faglært og ufaglært / egeninnsats Ja, kun av ufaglært / egeninnsats

Firmanavn

Robins Flis og Gulvmontering, Ruthedal Elektro, Max Rør

Redegjør for hva som ble gjort av hvem og når:

oppussing av bad i 2 etg.

2.1 Ble tettesjikt/membran/sluk oppgradert/fornytt?

Nei Ja

Firmanavn

Max Rør AS

Redegjør for hva som ble gjort av hvem og når:

Rør, membran, sluk - arbeid utført ved oppussing av bad

2.2 Foreligger det dokumentasjon på arbeidene?

Nei Ja Kommentar

Max Rør

2.3 Er arbeidet byggemeldt?

Nei Ja Kommentar

3. Kjenner du til om det er/har vært feil på vann/avløp, herunder rørbrudd, tilbakeslag, tett sluk eller lignende?

Nei Ja Kommentar

4. Kjenner du til om det er/har vært utført arbeid/kontroll på vann/avløp?

Nei Ja, kun faglært Ja, både av faglært og ufaglært / egeninnsats Ja, kun av ufaglært / egeninnsats

Firmanavn

Redegjør for hva som ble gjort av hvem og når:

5. Kjenner du til om det er/har vært problemer med drenering, fuktinnsig, øvrig fukt eller fuktmerker i underetasje/kjeller?

Nei Ja Kommentar

6. **Kjenner du til om det er/har vært problemer med ildsted/skorstein/pipe, f. eks dårlig trekk, sprekker, pålegg etter tilsyn, fyringsforbud eller lignende?**
 Nei Ja Kommentaar
7. **Kjenner du til om det er/har vært skjevheter/setningsskader, f. eks. riss/sprekker i mur, skjeve gulv eller lignende?**
 Nei Ja Kommentaar
8. **Kjenner du til om det er/har vært sopp/råteskader i boligen?**
 Nei Ja Kommentaar
9. **Kjenner du til om det er/har vært insekter/skadedyr i boligen som f.eks. rotter, mus, maur eller lignende?**
 Nei Ja Kommentaar
10. **Kjenner du til om det er/har vært skjeggkre i boligen?**
 Nei Ja Kommentaar
11. **Kjenner du til om det er/har vært utettheter i terrasse/garasje/tak/fasade?**
 Nei Ja Kommentaar
12. **Kjenner du til om det har vært utført arbeider på terrasse/garasje/tak/fasade?**
 Nei Ja, kun faglært Ja, både av faglært og ufaglært / egeninnsats Ja, kun av ufaglært / egeninnsats
Firmanavn
Redegjør for hva som ble gjort av hvem og når:
13. **Kjenner du til om det er/har vært utført arbeider på el-anlegget eller andre installasjoner (f.eks. oljetank, sentralfyr, ventilasjon)? Hvis nei, gå til punkt 14.**
 Nei Ja, kun faglært Ja, både av faglært og ufaglært / egeninnsats Ja, kun av ufaglært / egeninnsats
Firmanavn
Redegjør for hva som ble gjort av hvem og når:
- 13.1 **Foreligger det samsvarserklæring for hele eller deler av det elektriske anlegget (i henhold til forskrift om lavspenningsanlegg)?**
 Nei Ja Kommentaar
14. **Kjenner du til om det er utført kontroll av el-anlegget og/eller andre installasjoner (f.eks. oljetank, sentralfyr, ventilasjon)?**
 Nei Ja Kommentaar
15. **Har du ladeanlegg/ladeboks for el-bil i dag?**
 Nei Ja Kommentaar
16. **Kjenner du til om ufaglærte har utført arbeider som normalt bør utføres av faglærte personer utover det som er nevnt tidligere (f.eks. på drenering, murerarbeid, tømmerarbeid etc.)?**
 Nei Ja Kommentaar
17. **Kjenner du til om det er nedgravd oljetank på eiendommen? Hvis nei, gå til punkt 18.**
 Nei Ja
- 17.1 **Har kommunen gitt dispensasjon til at den nedgravde oljetanken kan bli liggende, f. eks. ved at den nedgravde oljetanken tømmes, saneres eller fylles igjen med masser?**
 Nei Ja Kommentaar
18. **Kjenner du til forslag til- eller vedtatte reguleringsplaner, andre planer, nabovarsel, eller offentlige vedtak som kan medføre endringer i bruken av eiendommen eller eiendommens omgivelser?**
 Nei Ja Kommentaar
19. **Kjenner du til om det foreligger påbud/heftelser/krav/manglende tillatelser vedrørende eiendommen?**
 Nei Ja Kommentaar
20. **Selges eiendommen med utleiedel, leilighet eller hybel eller lignende?**
 Nei Ja
- 20.1 **Hvis ja, er rommene som benyttes til ovennevnte godkjent til beboelse (rom til varig opphold) av bygningsmyndighetene?**

Nei Ja Kommentar

21. Kjenner du til om det er innredet/bruksendret/bygget ut kjeller eller loft eller andre deler av boligen? Hvis nei, gå til punkt 22.

Nei Ja Kommentar

21.1 Er innredningen/utbyggingen godkjent hos bygningsmyndighetene?

Nei Ja Kommentar

22. Kjenner du til manglende brukstillatelse eller ferdigattest?

Nei Ja Kommentar

23. Kjenner du til om det er foretatt radonmåling?

Nei Ja Kommentar

24. Kjenner du til om det foreligger skaderapporter, tilstandsvurderinger, boligsalgsrapporter eller målinger?

Nei Ja Kommentar

25. Kjenner du til andre forhold av betydning som kan være relevant for kjøper å vite om (f.eks. rasfare, tinglyste forhold eller private avtaler)?

Nei Ja Kommentar

SPØRSMÅL FOR LEILIGHETER I

SAMEIER/BORETTSLAG/BOLIGAKSJESELSKAP:

26. Kjenner du til om sameie/laget/selskapet er involvert i tvister av noe slag?

Nei Ja Kommentar

27. Kjenner du til vedtak/forslag til vedtak om forhold vedrørende eiendommen som kan medføre økte felleskostnader/økt fellesgjeld?

Nei Ja Kommentar

28. Kjenner du til om det er/har vært sopp/råteskader/insekter/skadedyr i sameiet/laget/selskapet som f.eks. rotter, mus, maur eller lignende?

Nei Ja Kommentar

29. Kjenner du til om det er/har vært skjeggkre i sameiet/laget/selskapet (i fellesareal eller i andre boliger)?

Nei Ja Kommentar

TILLEGGSKOMMENTAR

Jeg bekrefter at opplysninger er gitt etter beste skjønn. Jeg er kjent med at dersom jeg har gitt ufullstendige, uriktige eller misvisende opplysninger om eiendommen, vil selskapet kunne søke hel eller delvis regress for sine utbetalinger eller redusere sitt ansvar helt eller delvis, jfr. Vilkår for boligselgerforsikring punkt 9.1 og forsikringsavtaleloven kapittel 4.

Jeg er orientert om at mitt mulige ansvar som selger etter avhendingsloven, eventuelt etter kjøpsloven (aksjeboliger), og om Anticimex Forsikrings boligselgerforsikringstilbud. Jeg er klar over at avtale om tegning av forsikring er bindende fra signering av egenerklæringsskjema. Premietilbudet som er gitt av megler er bindende for Anticimex Forsikring i 6 måneder fra oppdragsinngåelse med megler. Etter dette vil premien og forsikringsvilkårene kunne justeres.

Når premietilbudet ikke lenger er bindende for forsikrings-selskapet, må egenerklæringsskjemaet signeres på nytt og eventuelle endringer påføres. Det vil da være forsikringspremien og forsikringsvilkårene på ny signeringsdato som legges til grunn.

Det kan ikke tegnes boligselgerforsikring ved salg av boligeiendom i følgende tilfeller:

- mellom ektefeller eller slektninger i rett oppstigende eller nedstigende linje, søsken, eller
 - mellom personer som bor eller har bodd på boligeiendommen og/eller
 - når salget skjer som ledd i sikredes næringsvirksomhet/er en næringsseiendom
 - etter at boligeiendommen er lagt ut for salg.
- Dersom det ikke foreligger risikovurdering (tilstandsrapport) for boligeiendommen som tilfredsstillter kravene i forskrift til avhendingslova FOR-2021-06-08-1850

Forsikringselskapet kan ved skriftlig samtykke likevel akseptere tegning av forsikring også i ovennevnte tilfeller. Dersom selskapet ikke har gitt skriftlig samtykke, kan erstatningen bortfalle.

Ved oppgjørsoppdrag trer forsikringen i kraft når kontrakten er signert av begge parter, begrenset til siste 12 måneder før overtakelse.

For øvrig oppfordrer selger potensielle kjøpere til å undersøke eiendommen grundig, jf. avhendingsloven § 3-10 og kjøpslovens § 20 (aksjeboliger).

Ved signering av nærværende skjema aksepteres at Buysure AS, Visma Real Estate AS og Signicat AS ikke har ansvar for transaksjonen som tjenesten benyttes til, og ikke kan holdes ansvarlig for eventuelt tap av noen art som følge av brukerfeil, eventuelle feil ved Signicat AS og Visma Real Estate AS sine tjenester eller tredjepartsløsninger, herunder BankID.

Forsikringsvilkårene leser du i sin helhet på:

<https://buysure.no/Anticimex/vilkaar>

Les mer om boligselgerforsikringen og se prislister her:

buysure.no/boligselgerforsikring

Jeg ønsker å tegne boligselgerforsikring, og bekrefter å ha mottatt og lest forsikringsvilkårene og informasjonsbrosjyre til selger i forbindelse med tegning av boligselgerforsikring. Forsikringen trer i kraft på det tidspunkt det foreligger en budaksept mellom partene, begrenset til tolv måneder før overtakelse. Ved oppgjørsoppdrag trer forsikringen i kraft når kontrakten er signert av begge parter, begrenset til siste 12 måneder før overtakelse. Jeg bekrefter med dette at eiendommen ikke er en næringsseiendom, at den ikke selges som ledd i næringsvirksomhet eller mellom ektefeller eller slektninger i rett oppstigende eller nedstigende linje, søsken, eller mellom personer som bor eller har bodd på boligeiendommen. Dersom forsikringen er tegnet i strid med ovenstående (se også forsikringsvilkårene punkt 9) kan Anticimex Forsikring søke hel eller delvis regress for sine utbetalinger og/eller redusere sitt ansvar helt eller delvis. Jeg er innforstått med at eiendomsmegleren ikke har fullmakt til å gjøre unntak fra ovennevnte begrensninger. Jeg er oppmerksom på at 9% av total forsikringskostnad er honorar til Buysure AS. Honoraret inngår i den totale premien du som kunde betaler, inkl. evt. administrasjonsgebyrer.

Jeg ønsker ikke å tegne boligselgerforsikring, men megler har tilbudt meg å tegne slik forsikring.

Jeg kan ikke tegne boligselgerforsikring iht. vilkår

Ξ

Premium rådgivning

EIE eiendomsmegling

tryggbudgivning.no



- den enkleste
og mest sikre
måten å by på
bolig i dag!

GI BUD MED BANKID

På eiendommens annonse vises det en "Gi bud"-knapp for elektronisk budgivning.

IDENTIFISER MED BANKID

Innlogging fungerer på samme måte som i din nettbank. Du kan også bruke BankID App (iOS/Android) eller BankID på mobil.

REGISTRERING AV BUD

Nettsiden hjelper deg med korrekt utfylling av budmeldingen.

ELEKTRONISK SIGNERING

BankID lar deg signere budmeldingen elektronisk. Budmeldingen overføres til eiendomsmegleren.

BUDRUNDEN

Etter signering vil du motta en SMS-kvittering. Gi budforhøvelser med BankID eller ved å svare på SMS-kvitteringen.

BUDREGLEMENT

Benytt "Gi bud"-knappen på eiendommens annonse for å registrere ditt bud elektronisk. «Gi bud»-knappen åpner nettsiden TryggBudgivning.no som er integrert i megler-systemet. Alle bud / budforhøvelser og forbehold overføres automatisk inn i budjournalen på den respektive eiendommen.

Du logger deg inn på TryggBudgivning.no ved å bruke BankID. Det er derfor viktig å huske å ta med deg din BankID-brikke på budgivningsdagen. Du kan gi bud fra datamaskin, nettbrett eller smarttelefon.

Når du benytter deg av TryggBudgivning.no trenger du ikke å ta bilde av legitimasjon eller sende inn budskjema til megler. Etter at bud er registrert med BankID får du en kvittering pr. SMS om at budet er mottatt.

Du registrerer budforhøvelser ved å logge inn på nytt med BankID eller ved å svare på SMS-kvitteringen som du allerede har mottatt. Budforhøvelser registreres også automatisk inn i meglersystemet.

Lykke til!

Gå til elektronisk budgivning: <https://tryggbudgivning.no/264/600004969/xuvuhitvn/>
Dersom du ønsker budskjema tilsendt som et eget dokument, ta kontakt med eiendomsmegler.

FORBRUKERINFORMASJON OM BUDGIVING



Sist oppdatert med virkning fra 1. januar 2014, i forbindelse med ikrafttredelse av endringer i eiendomsmeglingsforskriften.

Informasjonen er utarbeidet av Forbrukerombudet, Forbrukerrådet, Den Norske Advokatforening ved Eiendomsmeglingsgruppen, Eiendomsmeglerforetakenes Forening og Norges Eiendomsmeglerforbund, på grunnlag av blant annet forskrift om eiendomsmegling § 6-3 og § 6-4.

Nedenfor gis en oversikt over de retningslinjer som forbrukermyndighetene og organisasjonene anbefaler benyttet ved budgivning på eiendommen. Avslutningsvis gis også en kort oversikt over de viktigste rettsreglene tilknyttet budgivning.

Før det legges inn bud på eiendommen oppfordres budgiver til sette seg inn i all relevant informasjon om eiendommen, herunder eventuell salgsoppgave og teknisk rapport med vedlegg.

GJENNOMFØRING AV BUDGIVING:

1. På forespørsel vil megler opplyse om aktuelle bud på eiendommen, herunder om relevante forbehold.

2. Alle bud skal inngis skriftlig til megler, som formidler disse videre til oppdragsgiver. Kravet til skriftlighet gjelder også budforhøyelser og motbud, aksept eller avslag fra selger. Før formidling av bud til oppdragsgiver skal megler innhente gyldig legitimasjon og signatur fra budgiver. Kravet til legitimasjon og signatur er oppfylt for budgivere som benytter e-signatur, eksempelvis BankID eller MinID. Med skriftlige bud menes også elektroniske meldinger som e-post og SMS når informasjonen i disse er tilgjengelig også for ettertiden.

3. Et bud bør inneholde eiendommens adresse (eventuelt gnr/bnr), kjøpesum, budgivers kontaktinformasjon, finansieringsplan, akseptfrist, overtakelsesdato og eventuelle forbehold som for eksempel usikker finansiering, salg av nåværende bolig ol. Normalt vil ikke et bud med forbehold bli akseptert før forbeholdet er avklart. Konferer gjerne med megler før bud avgis.

4. Megler skal legge til rette for en forsvarlig avvikling av budrunden. I forbrukerforhold (dvs. der oppdragsgiver er forbruker) skal megleren ikke formidle bud med kortere akseptfrist enn kl. 12.00 første virkedag etter siste annonserte visning. Etter denne fristen bør budgivere ikke sette en kortere akseptfrist enn at megler har mulighet til, så langt det er nødvendig, å orientere oppdragsgiver,

budgivere og øvrige interessenter om bud og forbehold. Det bør ikke gis bud som diskriminerer eller utelukker andre budgivere. Dersom bud inngis med en frist som åpenbart er for kort til at megleren kan avvikle budrunden på en forsvarlig måte som sikrer oppdragsgiver og interessenter et tilstrekkelig grunnlag for sine handlingsvalg, vil megler fraråde budgiver å stille slik frist.

5. Megleren vil uoppfordret gi sin vurdering av det enkelte bud overfor oppdragsgiveren, når budet er gitt innenfor fristene i punkt 4.

6. Megleren skal så langt det er nødvendig og mulig holde budgiverne skriftlig orientert om nye og høyere bud og eventuelle forbehold. Megler skal så snart som mulig bekrefte skriftlig overfor budgivere at budene deres er mottatt.

7. Etter at handel har kommet i stand, eller dersom en budrunde avsluttes uten at handel er kommet i stand, kan en budgiver kreve kopi av budjournalen i anonymisert form.

8. Kopi av budjournal skal gis til kjøper og selger uten ugrunnet opphold etter at handel er kommet i stand. Dersom det er viktig for budgiver å bevare sin anonymitet, bør budet fremmes gjennom fullmektig.

VIKTIGE AVTALERETTSLIGE FORHOLD

1. Det eksisterer ingen angrerett ved salg/kjøp av fast eiendom.

2. Når et bud er innsendt til megler og han har formidlet innholdet i budet til selger (slik at selger har fått kunnskap om budet), kan budet ikke kalles tilbake. Budet er da bindende for budgiver frem til akseptfristens utløp, med mindre budet før denne tid avslås av selger eller budgiver får melding om at eiendommen er solgt til en annen (man bør derfor ikke gi bud på flere eiendommer samtidig dersom man ikke ønsker å kjøpe flere enn en eiendom).

3. Selger står fritt til å forkaste eller akseptere ethvert bud, og er for eksempel ikke forpliktet til å akseptere høyeste bud.

4. Når en aksept av et bud har kommet frem til budgiver innen akseptfristens utløp er det inngått en bindende avtale.

5. Husk at også et eventuelt bud fra selger til kjøper (såkalte «motbud»), avtalerettslig er et bindende tilbud som medfører at det foreligger en avtale om salg av eiendommen dersom budet i rett tid aksepteres av kjøper.

NORGES EIENDOMSMEGLERFORBUND | WWW.NEF.NO | FIRMAPOST@NEF.NO



Boligkjøperpakke Leilighet

- din nye leilighet ferdig forsikret

Boligkjøperpakke Leilighet inneholder boligkjøperforsikring, renteforsikring og innbo ekstra forsikring.

For fullstendig informasjon om hva forsikringene dekker og hvilke begrensninger som gjelder, se forsikringsbevis og vilkår på Tryg.no

Boligkjøperforsikring

Boligkjøperforsikring gir deg ekstra trygghet når du kjøper bolig. Du får juridisk hjelp hvis du oppdager feil og mangler ved boligen ut over det du kunne forvente ut fra salgsdokumentene og andre salgsopplysninger, og hvis det er gitt uriktige opplysninger som har påvirket kjøpet ditt. Boligkjøperforsikringen gir deg også juridisk hjelp ved rettstvister.

Innboforsikring

I pakken har du en god innbo ekstra forsikring med forsikringssum 2 millioner kroner.

Flytteforsikring

Innboforsikringen omfatter plutselige og uforutsette skader som oppstår i forbindelse med flytting av innboet til ny bolig.

Uhell

Innboforsikringen omfatter også skade ved uhell, som for eksempel at TV faller i gulvet og blir knust.

Skadeinsekter, mus og rotter

Får du skadeinsekter, mus eller rotter i boligen hjelper vi deg med bekjempelse. For eksempel bekjempelse av veggedyr eller kakerlakker.

Renteforsikring

Renteforsikringen dekker rentekostnader for boligen som skal selges. Forsikringen gjelder hvis du ikke har fått solgt din gamle bolig tre måneder etter du har overtatt ny bolig, med utbetaling i inntil ni måneder. Forsikringen gjelder ikke hvis du avslår bud på 95 % eller mer av prisantydningen.

Når og hvor kjøpes Boligkjøperpakke Leilighet?

Forsikringspakken kjøpes av eiendomsmegleren som foretar salget av boligen. Boligkjøperpakke Leilighet kan kjøpes av privatpersoner. Boligkjøperforsikringen gjelder fra kontraktsmøte, mens de andre forsikringene gjelder fra du overtar boligen, og i ett år.

Pris

Leilighet og rekkehus med andels-/aksjenummer **8.250 kroner**

Leilighet og rekkehus med seksjonsnummer **9.250 kroner**

Prisen på forsikringen for det første året legges inn i oppgjøret for din nye bolig. Du får ingen særskilt regning for forsikringene det første året.

Boligkjøperforsikringen kan beholdes i fem år.

Egenandel

Standard egenandel er kr 4.000 i innboforsikring og boligkjøperforsikring. Du får 10 timer innledende advokatbistand uten egenandel.

Spørsmål

Har du spørsmål om boligkjøperpakken kan du kontakte oss på telefon 915 04040

Dersom du skal melde inn en sak tilknyttet boligkjøperpakken, gjør du dette via våre hjemmesider Tryg.no/meld-skade.



Boligkjøperforsikring

- gir deg ekstra trygghet

Boligkjøperforsikring gir deg ekstra trygghet når du kjøper bolig. Du får juridisk hjelp hvis du oppdager feil og mangler ved boligen ut over det du kunne forvente ut fra salgsdokumentene og andre salgssopplysninger, og hvis det er gitt uriktige opplysninger som har påvirket kjøpet ditt. Boligkjøperforsikringen gir deg også ved behov juridisk rådgivning, advokathjelp og håndtering gjennom rettsapparatet.

Når og hvor kjøpes Boligkjøperforsikring

Forsikringen kjøpes fra eiendomsmegleren som foretar salget av boligen du kjøper. Boligkjøperforsikringen kan kjøpes av privatpersoner. Boligkjøperforsikringen gjelder fra kontraktsmøtet og opphører automatisk etter fem år.

Pris

Prisen avhenger av hvilken type bolig du kjøper. Prisen på forsikringen legges inn i oppgjøret for din nye bolig, og du får ingen særskilt regning på denne.

Leilighet og rekkehus med andels- eller aksjenummer	7.150 kroner
Leilighet og rekkehus med seksjonsnummer	8.950 kroner
Rekkehus med eget gnr/bnr	13.650 kroner
Enebolig, fritidsbolig, tomannsbolig, tomt	13.650 kroner

Spørsmål

Har du spørsmål om Boligkjøperforsikringen kan du lese mer om denne på våre hjemmesider www.tryg.no eller kontakte oss på telefon 915 04040

Boligkjøperpakke

- din nye bolig ferdig forsikret

Boligkjøperpakke inneholder boligkjøperforsikring og innbo ekstra forsikring. Pakken omfatter også bygningsforsikring hvis du kjøper hus eller hytte, og renteforsikring hvis du kjøper hus eller leilighet.

Du finner mer informasjon om Boligkjøperpakke her:



www.tryg.no/forsikringer/partnere/buysure/boligkjoperpakke

LØSØRE OG TILBEHØR

Gjeldende fra januar 2020

Oversikten er utarbeidet av Norges Eiendomsmeglerforbund, Eiendom Norge og Advokatforeningens Eiendomsmeglingsgruppe, og er gjeldende fra 1. januar 2020.

Lov om avhending av fast eiendom (avhendingslova/avhl.) av 3. juli 1992 regulerer kjøper og selgers rettigheter og plikter ved overdragelse av fast eiendom og andeler i borettslag. I henhold til avhl. § 3-4 skal eiendommen, når annet ikke er avtalt, overdras med innredninger og utstyr som etter lov, forskrift eller annet offentlig vedtak skal følge med. Det samme gjelder varig innredning og utstyr som enten er fastmontert eller er særskilt tilpasset bygningen, jf. avhl. § 3-5. Loven inneholder ingen detaljert oversikt over hva som omfattes av «innredning og utstyr», og over hva som skal regnes som «fastmontert eller særskilt tilpasset». Partene kan fritt avtale hva som skal følge med eiendommen ved salg. Bransjens liste over løsøre og tilbehør som skal følge med eiendommen, er en del av avtalen mellom kjøper og selger dersom ikke annet er opplyst i salgssoppgaven, kjøper har tatt forbehold i bud eller avtale på annen måte er inngått. Der intet annet er avtalt, vil løsøre og tilbehør medfølge slik dette fremkommer av avhl. § 3-4 og § 3-5 og denne oversikt. Produkter og installasjoner som medfølger overdras uten noen form for garantier, utover eventuell gjenværende leverandørgaranti.

Dersom det er noe i nedenstående liste som ikke finnes på eiendommen, vil det heller ikke medfølge.

LISTEN OVER LØSØRE OG TILBEHØR SOM SKAL FØLGE MED EIENDOMMEN VED SALG NÅR ANNET IKKE FREMGÅR AV MARKEDSFØRING ELLER ER AVTALT:

1. HVITEVARER medfølger der dette er spesielt angitt i salgssoppgaven.

2. HELDEKKENDE TEPPER følger med uansett festemåte.

3. VARMEKILDER slik som ovner, kaminer, peiser, varmpumper og panelovner, følger med uansett festemåte. Frittstående biopeiser/ varmeovner og terrassevarmere medfølger ikke. Det følger ikke med varmekilder i rom som ikke har vegg- eller fastmonterte varmekilder på visning.

4. TV, RADIO OG MUSIKKANLEGG. TV-antennor og fellesanlegg for TV, herunder parabolantenne, og tuner/dekoder/tv-boks medfølger der dette eies av selger. Veggmontert TV/flatskjerm med tilhørende festeordning samt musikkanlegg følger ikke med (se også punkt 12).

5. BADEROMSINNREDNING/UTSTYR: Badekar, dusjkabinett, dusjvegger, alle fastmonterte speil og hyller, fastmonterte glass- og håndkleholdere, herunder håndklevarmere samt baderomsinnredning, medfølger.

6. GARDEROBESKAP medfølger, selv om disse er løse. Fastmonterte garderobehyller og knagger medfølger. Innredning i garderobeskap, for eksempel løse eller fastmonterte trådkurver, hyller, stenger og lignende, medfølger.

7. KJØKKENINNREDNING medfølger, herunder også åpne, fastmonterte hyller og løs eller fastmontert kjøkkenøy.

8. MARKISER, PERSIENNER og annen type innvendig og utvendig solskjerming, gardinoppheng, lamellgardiner og liftgardiner medfølger.

9. AVTREKKSIVIFTER av alle slag, samt fastmonterte aircondition/ventilasjonsanlegg, medfølger.

10. SENTRALSTØVSUGER medfølger med komplett anlegg, herunder slange, munnstykke mm.

11. LYSKILDER: Kupler, lysstoffarmatur, fastmonterte "spotlights", oppheng og skinner med spotlights samt utelys og hagebelysning medfølger. Vegglamper, krokhengte lamper, lysekroner, prismelamper og lignende som er koblet til sukkerbit eller stikkontakt følger likevel ikke med.

12. INSTALLERTE SMARTHUSLØSNINGER med sentral som styrer lys,

varme, lyd o.l., samt tilhørende trådløse enheter som brytere, sensorer, kameraer, integrerte høyttalere el. medfølger. Enkle lysstyringssystem f.eks. med en sentral som kun styrer lyspærer eller smartpærer montert i sokkel medfølger likevel ikke.

13. UTVENDIGE SØPPELKASSER og eventuelt holder/hus til disse medfølger.

14. POSTKASSE medfølger.

15. UTENDØRS INNRETNINGER slik som flaggstang, fastmontert tørkestativ, samt andre faste utearrangementer som f.eks. badestamp, boblekar/jacuzzi og liknende utendørs kar, lekestue, lekestativ, utepeis, fastmontert trommel til vannslange, medfølger. Guidekabel/avgrensingskabel til robotgressklipper medfølger, men robotgressklipper og ladestasjon for denne medfølger ikke.

16. FASTMONTERT VEGGLADER/LADESTASJON TIL EL-BIL medfølger uavhengig av hvor laderen er montert.

17. SOLCELLEANLEGG med tilhørende teknisk infrastruktur medfølger

18. GASSBEHOLDER til gasskomfyr og gasspeis medfølger.

19. BRANNSTIGE, BRANNTAU, feiestige og lignende medfølger der dette er påbudt. Løse stiger medfølger ikke.

20. BRANNSLUKNINGSAPPARAT, BRANNSLANGE OG RØYKVARSLER medfølger der dette er påbudt. Det er eier og brukers plikt til å se til at utstyret forefinnes på enhver eiendom. Hvis annet ikke er uttrykkelig avtalt, skal dette derfor alltid følge med ved salg av eiendom.

21. SAMTLIGE NØKLER til eiendommen som selger er i besittelse av skal overleveres kjøper på overtakelsen, herunder nøkler til eventuelle boder, uthus, garasjeportåpner el. Låses boder, uthus el. med hengelås, skal lås og nøkler til disse medfølge.

22. GARASJEHYLLER, bodhyller, lagringshyller og oppheng til bildekk medfølger såfremt de er fastmontert.

Planter, busker og trær som er plantet på tomten, eller fastmonterte kasser og lignende er en del av eiendommen og medfølger i handelen.

KORT OM OSS



Eivind Kalve

EIENDOMSMEGLER MNEF | PARTNER | SALGSLEDER

98 15 11 91

ek@eie.no

EIE Bergen Sentrum

Premium rådgivning

EIE Bergen Sentrum

EIE er en eiendomsmegler med høy lokal kunnskap som kjenner Bergen Sentrum veldig godt. Derfor har våre erfarne og engasjerte eiendomsmeglere førstehåndskunnskap om hva boligene blir solgt for og til hvilken pris som faktisk er realistisk å oppnå.

EIE Bergen leverer høykvalitets meglertjenester til Bergen og omegn. Vi skal levere boligannonser og -presentasjoner i toppklassen til alle våre kunder.

Vi får din bolig til å bli så attraktiv som mulig, med egne fotografer, stylister og interiørarkitekter som sørger for best mulig presentasjon av boligen som skal selges. EIE Bergen og våre meglere har opparbeidet seg svært god erfaring om hvilke tiltak som gir din bolig det beste inntrykket overfor de riktige kjøperne.

Vi er opptatt av at våre kunder skal ha en så oversiktlig, trygg og behagelig opplevelse av boligsalg som mulig. Som selger skal du føle deg ivaretatt gjennom hele prosessen, fra klargjøring og planlegging av salg – helt frem til nøkkelen blir levert.

EIE Bergen vet hva som må gjøres for å få riktig pris for din eiendom og en forutsigbar, behagelig salgsprosess. Ta kontakt med oss i dag for en uforpliktende prat!

VERDI- OVERVÅKNING

Månedlig prisoppdatering på din bolig





Hold et øye med verdiutviklingen på boligen din – helt uten kostnad

HVA ER VERDIOVERVÅKNING?

Boligen er oftest det mest verdifulle av våre eiendeler. Med EIE verdiovervåkning kan du følge med på den generelle prisutviklingen i ditt område, og få månedlig verdiestimat av boligen din sendt på e-post.

HVEM KAN BESTILLE DETTE?

Både eksisterende og ikke eksisterende kunder kan bestille dette fra oss. Dersom du nylig har fått verddivurdering eller kjøpt bolig av oss vil du automatisk motta verdiovervåkning uten å måtte foreta deg noe. Alle boliger som er kjøpt etter 1. januar 2003 kan bestille verdiovervåkning direkte på eie.no ved å fylle ut informasjon om boligen din selv. Boliger kjøpt før 2003 må først få en verddivurdering fra en av våre meglere for å kunne motta verdiovervåkning.

HVOR FÅR VI TALLENE TIL VERDIOVERVÅKNING FRA?

Tallene fra verdiovervåkning er hentet fra den månedlige boligprisstatistikken til Eiendom Norge. Statistikken er et samarbeid mellom Eiendom Norge, Eiendomsverdi og Finn.no. Statistikken er utarbeidet etter siste måneds slutt og omfatter boliger som annonseres på Finn.no. Det innebærer cirka 70 prosent av alle boliger som omsettes i Norge i løpet av et år, og en statistikk eiendomsbransjen legger til grunn for å gi best mulig estimat og oversikt på boligprisene i hele Norge.

MEGLER- BOOKING

— Vi gjør det enkelt for deg





Din bolig er verdifull – benytt deg av vår kunnskap og erfaring

Med EIE meglerbooking kan du når som helst på døgnet avtale tid med en våre meglere – kun ved noen få tastetrykk på vår hjemmeside. Her velger du tjenesten du har behov for, og hvilket tidspunkt som passer for deg. Enten om du skal selge boligen din, refinansiere lånet ditt eller ønsker å vite hva boligen din er verdt i dagens marked, så har vi tilrettelagt for at det skal være enkelt for deg.

En befaring kan gi deg ny og verdifull innsikt om din bolig. Våre meglere gir deg en verdifulle vurdering av markedsværdien til din bolig. Verdivurdering blir basert på en grundig analyse av din bolig og på tilsvarende boliger solgt i ditt område den siste tiden. Boligen din er verdifull. Opplevelsen av å bruke EIE skal også være det. Derfor kaller vi det Premium rådgivning.



EIE advokat

Vår kompetanse – din trygghet

Vi dekker alle sentrale rettsområder, med hovedvekt på eiendomsrettslig premium rådgivning og tvisteløsning. Eiendomsrett omfatter alle juridiske aspekter knyttet til blant annet kjøp, salg, utvikling, utleie, plan- og bygningsrett, tomtefeste og eierseksjonsrett. EIE advokat har spesialisert seg på eiendomsrettslig rådgivning og tvisteløsning innen både privat- og næringseiendom

Vi har også solid kompetanse på relaterte rettsområder som skatt og avgift, arv og skifte, familierett og forsikringsrett, samt selskapsrett og alminnelig kontraktsrett

I EIE verdsetter vi faglig dyktighet, personlig engasjement og rask responstid høyt. Vi kaller det Premium rådgivning

eie.no/advokat



OM EIE EIENDOMS- MEGLING

Et boligsalg er ikke bare et hjem som bytter eier. Det er to eller flere liv som endres for alltid. På begge sider har selger og kjøper noe felles – de skal ta en avgjørelse av stor betydning. Vi skal være der for begge.

Det finnes ikke ett enkelt svar på hva som gjør en megler god. For det er med meglere som med fagfolk flest - det de gjør er like viktig som det de sier. Både mennesker og boliger er forskjellige, men en vellykket salgsprosess har alltid én viktig ingrediens: Tid til å gjøre det ordentlig. Våre kunder har lagt ned mye tid og innsats i sine hjem. De fortjener det samme fra oss.

EIE er Norges største uavhengige eiendomsmeglerkjede, og er i motsetning til andre ikke eid av en bank. Siden oppstarten i 2006, har vi ikke hatt noen annen agenda enn å være den beste eiendomsmegleren - og vi bruker all vår kunnskap og erfaring for å skape en god salgsprosess. Vi stiller derfor bransjens høyeste krav til oss selv, som betyr at vi er den eneste eiendomsmeglerkjeden som krever doble etterutdanningspoeng av våre meglere, ikke kun det som er lovpålagt.

Tid til å gjøre det ordentlig betyr at vi skreddersyr råd og løsninger for hver enkelt kunde. Arbeidet vi har lagt ned har resultert i at vi har vunnet 12 gullmeglere, blitt kåret til å ha bransjens mest fornøyde kunder av Norsk Kundebarometer i 2021* for andre året på rad, og blitt kåret til bransjens mest bærekraftige kjede i 2020*

Boligen din er verdifull. Opplevelsen av å bruke EIE skal også være det. Derfor kaller vi det Premium rådgivning.

*EIE ble bransjevinner i Norsk kundebarometer 2021 og Norsk Bærekraftbarometer 2020. Et forskningsprosjekt ved Handelshøyskolen BI. www.kundebarometer.com

EIE speiler selger og kjøper™

eie.no