

Æ

# Storestraumen 258

5212 Søfteland · Bjørnafjorden kommune

EIE eiendomsmegling

E

Vi hjelper deg med å



**Simon Aasen**

EIENDOMSMEGLER MNEF | PARTNER

41 62 42 74

[saa@eie.no](mailto:saa@eie.no)

EIE Bergen Sentrum

E

**finne ditt nye hjem**

**E**

# INNHOLD

Dette må du vite .....	7
Ditt nye hjem? .....	14
Informasjon & dokumenter .....	88
Kort om oss .....	145

### **Rett til fritt å velge megler**

Valg av eiendomsmeglingsforetak skal være frivillig. Eiendomsmeglingsforetak kan ikke inngå oppdrag om eiendomsmegling dersom inngåelsen av oppdraget er satt som vilkår i avtale om annet enn eiendomsmegling, f.eks. tilbud om lån eller andre banktjenester, jf. Lov om eiendomsmegling § 6-3 (3).



DETTE MÅ  
DU VITE

# Nøkkelinformasjon

## EIENDOM

Storestraumen 258, 5212 SØFTELAND, Etasje: 2

## MATRIKSEL

Gnr. 61 Bnr. 202 Snr. 35 i Bjørnafjorden kommune

## BOLIGTYPE

Leilighet

## EIERFORM

Eierseksjon

## AREALER

Totalt BRA 68 kvm består av:

- BRA-i (internt bruksareal): 63 kvm

- BRA-e (eksternt bruksareal): 5 kvm

I tillegg kommer TBA (terrasse-/balkongareal): 8 kvm

## ANTALL SOVEROM

2

## BYGGEÅR

2015

## TOMT

Fellestomt 11426 kvm

## PRISANTYDNING

2 990 000

## TILSTANDSRAPPORT

Takstmann: Kristoffer Sæle Takstdato: 22.10.24 12:51

## TOTALPRIS INKL. OMKOSTNINGER

kr 2 990 000,- (Prisantydning)

Omkostninger:

kr 240,- (Pantattest kjøper)

kr 500,- (Tingl.gebyr pantedokument)

kr 500,- (Tingl.gebyr skjøte)

kr 74 750,- (Dokumentavgift (forutsatt salgssum: 2 990 000,-))

-----  
kr 75 990,- (Omkostninger totalt ved prisantydning)

-----  
kr 3 065 990,- (Totalpris inkl omkostninger)

Valgfrie omkostninger:

kr 9 950,- (Boligkjøperpakke (valgfritt))

-----  
kr 3 075 940,- (Totalpris inkl omk og valgfrie omkostninger)

## FELLESKOSTNAD

Kr. 2 893,- pr. mnd.

## KOMMUNALE AVGIFTER

Kr. 14 395

## EIER

Hege Christine Fosse Espen Eikemo Sunde

## Beskrivelse

### PARKERING

Det medfølger fast parkeringsplass i felles, lukket garasjeanlegg med elbillader.

## Beliggenhet

### BELIGGENHET

Boligen ligger svært fint til på naturskjønne Søfteland i grønne omgivelser, med alt en behøver innenfor gangavstand. Leiligheten ligger fint til i Storestraumen - et veletablert og rolig boligområde. Her bor du sentralt til like ved busstopp i landlige omgivelser, med Os Sentrum ca. 7 minutter fra inngangsdøren og Bergen sentrums pulserende liv bare 25 minutter i bil unna.

Området er veletablert og det er flere barneskoler og barnehager i området. For den minste er det flere barnehagetilbud i området, herunder kan vi nevne Nøtteliten barnehage og Hjellemarka FUS barnehage. For de litt eldre barna ligger Søfteland skole ca. 10-12 minutters gange unna. Her finner du også det nye friidrettsanlegget. Os sentrum ligger bare 7 minutter med bil unna. Her finner en de fleste servicetilbud en kan tenke seg. Du finner blant annet apotek, vinmonopol, restauranter, caféer og ikke minst et mangfold av butikker.

Søfteland og omkringliggende områder utgjør et eldorado for dem som er glad i natur, idrett og likevel vil ha nærhet til alt. Variert og fint turterreng venter praktisk talt like utenfor gatedøren: gå Postveien over gamlebroen på Søfteland, Munkestien til Lysekloster og videre på Lyshorn, gjerne etter å ha sett deg rundt i ruinene etter Lyse Kloster fra 1146. I tillegg kan man nyte godt av tallrike muligheter for svømming, padling og fiske like nedenfor boligen i Bergstøvatnet, Storestraumen eller Gåsakilen. I nærheten finnes også populære Vindalsvatnet og Laksølen, samt at de fleste idretts- og kulturtilbud finnes i umiddelbar nærhet innad i kommunen.

Av dagligvarebutikk finner du Joker Søfteland med post i butikk ligger i- ca. 2 kilometer fra boligen, og butikken drives av en av Bergens hyggeligste kjøpmenn. Her finner man også den anerkjente ferskvaredisken butikken er så kjent for. Om en trasker 100 meter videre herfra kommer man til idrettsplassen hvor Søfteland Turn og Idrettslag holder til. Idrettslaget er veldrevet og er en god bidragsyter til det herlige lokalmiljøet.

Til tross for den usjenerte beliggenheten er det gode kollektivmuligheter i området. Det er ca. 600 meter unna boligen finner du Storestraumen busstopp som enkelt tar deg til dit du



måtte ønske.

## TOMT

Fellestomt, 11426 kvm

## Innhold

### INNEHOLDER

Areal og fordeling pr etasje

2.etg: 63 kvm (BRA-i)

Leiligheten går over ett plan, og følgende rom er inkludert i internt bruksareal:

2.etg: Entré, bad, vaskrom, stue/kjøkken og 2 soverom.

I tillegg medfølger en ekstern bod i fellesareal på ca. 5 kvm (BRA-e), samt 1 stk fast parkeringsplass i felles lukket garasjeanlegg.

Det gjøres særskilt oppmerksom på at bod som er medtatt som BRA-e og i totalt BRA ligger på fellesareal, men disponeres av denne leiligheten.

### BYGGEMÅTE

Informasjon om byggemåte er hentet fra tilstandsrapport utført av takstmann Kristoffer Sæle:

Grunn og fundamenter: Grunnmur av betong. Gulv mot grunn i underetasje av støpt betong.

Yttervegger: Bygningen har yttervegger av trekonstruksjoner. Utvendig bekledd med trekledning.

Takkonstruksjoner: Bygningen har en pulttak konstruksjon som er utvendig tekket med takbelegg.

Gulvsystemer: Bygningen har etasjeskille av antatt trebjelkelag.

Tilstandsgradene definerer tilstanden på diverse ting og rom i boligen etter dagens standardkrav.

TGO: Ingen avvik

TG1: Mindre eller moderate avvik

TG2: Avvik som ikke krever tiltak

TG2: Avvik som kan kreve tiltak

TG3: Store eller alvorlige avvik

Følgende er beskrevet av takstmann:

Deler av boligen som har mottatt tilstandsgrad 2:

Våtrom > 2. Etasje: Riss/sprekker i enkelte fuger v/sluk.

Øvrige bygningsdeler har mottatt tilstandsgrad 1.

For ytterligere informasjon om byggemåte og grunnlag for tilstandsgrader se tilstandsrapport som ligger vedlagt salgsoppgaven.

## Standard

### STANDARD

EIE Eiendomsmegling har gleden av å presentere Storestraumen 258. Dette er en svært lekker 3-roms leilighet, sentralt beliggende med nærhet til det meste du skulle trenge i hverdagen og det Os har å by på. Denne innholdsrike leiligheten har gjennomgående god standard med moderne og tidsriktige overflater. Boligen har en smart og praktisk planløsning og kan by på entre, stue/kjøkken, bad, bod/vaskerom og 2 soverom. Dette sammen med beliggenheten gjør dette til et attraktivt objekt for de fleste.

Entreen er romslig og skaper et godt førsteinntrykk og en god atmosfære. Gangen er lys og behagelig og man kan enkelt sette inn garderobeskap. Gjennomgående for leiligheten er at gulvet er belagt med en flott laminat - foruten bad.

Videre beveger vi oss inn i stuen som har rikelig med plass til blant annet sittegruppe og spisegruppe. Samspeillet mellom lyset fra de store vinduene, gulvet og de lune veggene gjør rommet og atmosfæren utrolig god. Rommets praktiske planløsning og gode takhøyde, gjør dette til et fantastisk rom å oppholde seg i! Fra rommet er det utgang til balkongen på 8kvm. Balkongen kan enkelt innredes med utemøbler, samt en grill. Her kan du nyte rolige kvelder og bekymringsløst invitere venner på besøk.

Kjøkkenet er fra kvalitetssikre HTH og er innredet med slette fronter og laminat benkeplate med underlimt vask av kompositt. Av integrerte hvitevarer finner man stekeovn, platetopp, oppvaskmaskin og kjølfrys. Skapene sørger for at man har rikelig med oppbevaringsplass. Her finner du også en praktisk og funksjonell kjøkkenøy.

Fra gangen har du tilgang til leilighetens soverom. Hovedsoverommet er av god størrelse med plass til dobbeltseng, kommode og ellers annet møblement. Det andre soverommet kan innredes med dobbeltseng og garderobeskap til oppbevaring. Begge rommene har store vindusflater som gir rikelig med naturlig lysinnslipp.

Det helflisede badet fremstår innholdsrikt og funksjonelt. Badet inneholder vegghengt toalett, dusjhjørne med hengslede glassdører og baderomsinnredning. Verdt å nevne er at det er innfelte downlights i himling og vannbåren varme i gulv.

For den utfyllende tekniske standard for øvrig, henvises det til vedlagte tilstandsrapport.

### FERDIGATTEST / MIDLERTIDIG BRUKSTILLATELSE

Det foreligger ferdigattest datert 05.06.2015 vedrørende nybygg rekkehus med 11 bueiningar.

## Energi

### ELEKTRISK ANLEGG

Det gjøres oppmerksom på at en tilstandsrapport kun inneholder en forenklet kontroll av det elektriske anlegget.

## OPPVARMING

Leiligheten har oppvarming via elektrisitet:

- Vannbåren gulvvarme på bad.
- Radiatorovn i stue/kjøkken.
- Balansert ventilasjon med varmegjenvinning.

## ENERGIMERKING

Energiattest med energimerke Oppvarmingskarakter Rød -  
Energikarakter C

## Økonomi/drift

### KOMMUNALE AVGIFTER

Kr. 14 395

De kommunale avgiftene dekker vann, avløp, tilsynsgebyr avløp og feiing. Renovasjon blir fakturert via BIR.

### EIENDOMSSKATT

Det er ikke eiendomsskatt i Bjørnafjorden kommune.

### FORDELING FELLESKOSTNADER

Fellesutgifter: kr 2 893,- pr.mnd.

Inkluderer: kabel-tv og internett, varmtvann, felles byggforsikring, brøyting, dugnad, radiatorvarme i stue, gulvvarme på bad.

Fellesstrøm: 890,00,-

Vedlikehold leilighetsbygg: 458,00,-

TV og Internett: 736,00,-

Felleskostnader: 809,00,-

Det gjøres oppmerksom på at en eventuell renteøkning, vedlikeholdsarbeid eller andre tiltak som iverksettes av sameiet kan medføre økning i felleskostnadene.

Styreleder opplyser at det ikke foreligger noen konkrete planer om økning i utgiften. Det er dog normalt at det foretas en årlig indeksregulering av fellesutgiften.

### FASTE LØPENDE KOSTNADER

For aktuell bolig vil dette blant annet være strøm etter forbruk, kabel-TV og bredbånd utover grunnpakke, forsikringer etc.

### ÅRSREGNSKAP

Ifølge regnskap pr 31.12.23 hadde sameiet følgende tall:

- Overskudd kr 363 191,-
- Disponible midler kr 235 328,-

For ytterligere informasjon se årsberetning og regnskap som følger i salgsoppgaven. Vi oppfordrer interessenter til å sette seg grundig inn i disse.

### FORSIKRING MED POLISENUMMER

Frende Skadeforsikring Polisenummer: 685155

## FORMUESVERDI

Formuesverdi for inntektsåret 2022: Som primærbolig Kr. 741 529,- Som sekundærbolig Kr. 2 817 809,-

## SAMEIE

Sameie: Hjelleåsen Sameie, Orgnr: 915464181

## FORRETNINGSFØRER

BOB.

## STYREGODKJENNING

Det er ikke krav til styregodkjenning av ny eier.

## Diverse

### TEKNISKE INSTALLASJONER

VVS:

- Vannrør av rør-i-rør og avløpsrør av plast.

Elektrisk anlegg:

- Sikringsskap med automatsikringer.
- Hovedsikring på 50 ampere.

### DYREHOLD

Det er tillatt med dyrehold.

### DIVERSE

Følgende hvitevarer medfølger i handelen: Integreerte hvitevarer.

Alle innvendige og utvendige arealangivelser er hentet fra vedlagte takstdokumenter og er ikke kontrollmålt av megler.

I internettannonsen, salgsoppgaven og eventuell avisannonse er det bruken av boligens rom som er opplyst, selv om denne kan være i strid med dagens krav for tilsvarende bruk.

### ANNET

Vi i EIE eiendomsmegling Bergen etterstreber å ha de beste boligannonsene i Norge og vi er stolte av å ha tilknyttet oss det som etter vår mening er de beste på styling og bilder i landet. Stylistene og fotografene i Heem jobber eksklusivt for Eie Eiendomsmegling i Bergen. Slik kan vi love det beste resultatet for våre kunder.

Rett til fritt å velge megler:

Valg av eiendomsmeglingsforetak skal være frivillig.

Eiendomsmeglingsforetak kan ikke inngå oppdrag om eiendomsmegling dersom inngåelsen av oppdraget er satt som vilkår i avtale om annet enn eiendomsmegling, f.eks. tilbud om lån eller andre banktjenester, jf. Lov om eiendomsmegling § 6-3 (3).

### RADONMÅLING

Fra og med 1. januar 2014 må alle som leier ut bolig ha gjennomført radonmåling av boligen og kunne fremvise

dokumentasjon på at radonnivåene er forsvarlig. Kravet gjelder alle typer utleieboliger, både de som leies ut av det offentlige, virksomheter og private, inkludert leiligheter og hybler i tilknytning til egen bolig. Også institusjoner o.l. omfattes dersom beboerne betaler leie.

## Offentlige forhold

### FORPLIKTELSER, RETTIGHETER OG SERVITUTTER

Kommunen har lovbestemt første prioritets pant (legalpant) i eiendommen for eventuelle ubetalte kommunale skatte- og avgiftskrav. De andre sameierne/sameiet har panterrett i seksjonen for felleskostnader samt andre krav som følge av sameieforholdet. Pantekravet kan ikke overstige et beløp som for den enkelte bruksenhet overstiger 2 ganger folketrygdens grunnbeløp på det tidspunkt tvangsdekning besluttet gjennomført, jf. lov om eierseksjoner § 31 første ledd. Eiendommens servitutter følger av dens grunnboksblad. For servitutter eldre enn fradelingsdato og eventuelle arealoppføringer som kan ha betydning for denne matrikkelenhet henvises det til hovedbruket / avgivereiendommen. For festenummer gjelder henvisningen servitutter eldre enn festekontrakten. Ta kontakt med megler for mer informasjon.

Kjøper er gjort kjent med at ingen kan kjøpe eller på annen måte erverve flere enn 2 boligseksjoner i samme eierseksjonssameie, jf. lov om eierseksjoner § 23, første ledd

De andre seksjonseierne har panterrett i seksjonen for krav mot seksjonseieren som følger av sameieforholdet. Pantekravet kan ikke overstige et beløp som for hver bruksenhet svarer til 2 x folketrygdens grunnbeløp, jfr. lov om eierseksjoner § 31.

Kommunen har lovbestemt første prioritets pant (legalpant) i eiendommen for eventuelle ubetalte kommunale skatte- og avgiftskrav.

Erklæring tinglyst 02.05.2018 med dagboknr 713756 vedrørende seksjonering.  
Sameiebrøk: 64/2645.

### UTLEIE

Seksjonseieren disponerer fritt over egen seksjon med de begrensningene som følger av sameieforholdet og eierseksjonsloven, jf. eierseksjonsloven § 24. Seksjonseieren kan fritt selge, pantsette og leie ut sin egen seksjon. Utleie skal meldes styret.

Korttidsutleie av hele boligseksjonen i mer enn 90 døgn årlig er ikke tillatt. Med korttidsutleie menes utleie i inntil 30 døgn sammenhengende. Grensen på 90 døgn kan fravikes i vedtektene og kan i så fall settes til mellom 60 og 120 døgn. Slik beslutning krever et flertall på minst to tredjedeler av de avgitte stemmene på årsmøtet.

### VEI/VANN/KLOAKK

Eiendommen er tilknyttet offentlig til privat vei og offentlig vann

og avløp ifølge Bjørnafjorden kommune.

Vi gjør oppmerksom på at private ledninger vedlikeholdes for eiers regning. For private fellesledninger er der normalt tilknyttet solidarisk vedlikeholdsplikt.

### REGULERING

Området er regulert til bustadområde ifølge Bjørnafjorden kommune. Området er i henhold til gjeldende kommuneplan avsatt til bustadområde ifølge Bjørnafjorden kommune. For utfyllende informasjon om reguleringsbestemmelser med mer, se komplett salgsoppgave.

Kopi av basiskart og planinformasjon er vedlagt salgsoppgave. Vi oppfordrer interessenter til å gjøre seg kjent med disse.

## Kjøpsvilkår

### OVERTAGELSE

Overtagelse etter avtale med selger.

### PRISANTYDNING, OMKOSTNINGER OG EVT. FELLESGJELD

kr 2 990 000,- (Prisantydning)

Omkostninger:

kr 240,- (Pantattest kjøper)

kr 500,- (Tingl.gebyr pantedokument)

kr 500,- (Tingl.gebyr skjøte)

kr 74 750,- (Dokumentavgift (forutsatt salgssum: 2 990 000,-))

-----  
kr 75 990,- (Omkostninger totalt ved prisantydning)

-----  
kr 3 065 990,- (Totalpris inkl omkostninger)

Valgfrie omkostninger:

kr 9 950,- (Boligkjøperpakke (valgfritt))

-----  
kr 3 075 940,- (Totalpris inkl omk og valgfrie omkostninger)

### BOLIGSELGERFORSIKRING

Selger har tegnet boligselgerforsikring som dekker selgers ansvar etter avhendingsloven begrenset oppad til kr. 12.000.000,-. Egenerklæringsskjema er vedlagt salgsoppgave.

### BETALINGSBETINGELSER

Fullstendig kjøpesum samt omkostninger skal være disponibelt på meglers klientkonto innen dato for overtagelse. Kjøpesummen skal innbetales fra norsk finansinstitusjon og/eller kjøpers konto i norsk finansinstitusjon. Eventuell egenkapital skal innbetales i én samlet betaling fra kjøpers egen konto i norsk finansinstitusjon.

### VEDERLAGET

Følgende er avtalt om meglers vederlag:

Provisjon 2%

Tilrettelegging Kr.14 990

Grunnpakke Kr.12 990

Markedspakke 2 Kr.19 990

Oppgjør Kr.6 990

Visningshonorar Kr.3 490

Dersom handelen ikke kommer i stand eller at oppdraget sies opp har megleren krav på dekning for påløpte timer, påløpte visninger, grunn og markedspakke samt utlegg.

#### **OPPDRAKSNUMMER**

81-24-0649

## **Kjøpsinformasjon**

#### **BUDGIVNING**

Eiendomsmegler skal legge til rette for en forsvarlig avvikling av budrunden. Vi gjør oppmerksom på at det i forbrukerforhold ikke kan inngis bud med kortere akseptfrist enn kl. 12.00 første virkedag etter siste annonserte visning. Eiendomsmegler kan ikke formidle bud med kortere akseptfrist enn dette. Hos EIE stiller vi strengere krav til frister ved budgivning enn det som følger av Forbrukerinformasjon om budgivning punkt 4, vedlagt i salgsoppgaven. Bud skal ikke ha en akseptfrist på mindre enn 30 minutter fra budet inngis. Bud med kortere akseptfrist enn 30 minutter kan bli avvist.

Eiendomsmegler har ikke ansvar for forsinkelser som skyldes tekniske feil. Akseptfristen er absolutt, det vil si at selger må akseptere budet og kjøper meddeles aksepten innen utløpet av akseptfristen. Dersom du utsetter inngivelse av bud til tett opp mot akseptfristen på et annet bud er det en reell fare for at eiendommen kan bli solgt før ditt bud kommer frem til megler og/eller megler rekker å bringe budet videre til selger. Husk alltid å ringe megler etter at du har sendt et bud eller budforhøyelse, for å forsikre deg om at budet er mottatt og kan formidles til selger. For øvrig vises det til vedlagte forbrukerinformasjon om budgivning.

Alle bud og budforhøyelser skal være skriftlig. I tillegg må legitimasjon være fremlagt, og budet skal signeres av budgiver. Eiendomsmegler kan ikke formidle bud før disse kravene er oppfylt. Vi oppfordrer til å inngi bud elektronisk, ved å trykke på "Gå til budgivning" på eiendommens hjemmeside på eie.no eller ved å trykke på knappen "Gi bud" i finn-annonsen. Ved å benytte denne tjenesten vil vilkårene om legitimasjon og signatur fra budgiver være oppfylt. Som kjøper og selger hos EIE vil du få

tilsendt budjournalen etter at handel er inngått. Dette innebærer at alle bud vil bli gjort kjent for partene i den endelige kjøpsavtalen. Øvrige budgivere kan be om å få en kopi av budjournalen i anonymisert form. Det er viktig at du gjør deg kjent med all informasjon om boligen, og at du har spurt om det du eventuelt lurer på, før du legger inn et bud.

#### **BOLIGKJØPERPAKKE OG BOLIGKJØPERFORSIKRING**

EIE har sammen med vår samarbeidspartner lansert et gunstig forsikringskonsept for deg som kjøper bolig gjennom EIE.

Kjøpere (ikke juridiske personer) har anledning til å tegne Boligkjøperpakken. Denne kan inkludere bl.a. husforsikring, innboforsikring, dobbel rentedekning, flytteforsikring og boligkjøperforsikring som gir deg juridisk bistand dersom du ønsker å reklamere på boligkjøpet. Kjøpere (ikke juridiske personer) kan også velge å kun tegne boligkjøperforsikring.

Boligkjøperpakken/boligkjøperforsikring må tegnes senest i forbindelse med kontraktsmøtet.

Produktark for boligkjøperpakken og boligkjøperforsikring ligger vedlagt i salgsoppgaven. Ta kontakt med megler for ytterligere informasjon.

#### **LOVANVENDELSE**

Generelle bestemmelser Salgsoppgaven er basert på de opplysningene selger har gitt til megler, den bygningssakkyndiges tilstandsrapport, samt opplysninger innhentet fra kommunen, Kartverket og andre tilgjengelige kilder. Det er viktig at kjøper setter seg grundig inn i alle salgsdokumentene, herunder salgsoppgave, tilstandsrapport og selgers egenerklæring. Kjøper anses kjent med forhold som er tydelig beskrevet i salgsdokumentene, og slike forhold kan ikke påberopes som mangler. Dette gjelder uavhengig av om kjøper har lest dokumentene. Alle interessenter oppfordres til å undersøke eiendommen nøye, gjerne sammen med fagkyndig før bud inngis. Kjøper som velger å kjøpe usett kan ikke gjøre gjeldende som mangel noe han burde blitt kjent med ved undersøkelsen. Dersom det er behov for avklaringer, anbefaler vi at interessenter rådfører seg med eiendomsmegler eller egne rådgivere før det legges inn bud.

En bolig som har blitt brukt i en viss tid, har vanligvis blitt utsatt for slitasje og skader kan ha oppstått. Slik bruksslitasje må kjøper regne med, og det kan avdekkes enkelte forhold etter overtakelse som nødvendiggjør utbedringer. Normal slitasje og skader som nødvendiggjør utbedring, er innenfor hva kjøper må forvente og vil ikke utgjøre en mangel. Kjøper og selgers rettigheter og plikter reguleres av avtalen mellom partene, samt informasjonen som har vært tilgjengelig for kjøperen i forbindelse med handelen. Avtalen utfylles av avhendingsloven, og det gjelder ulike avtalevilkår avhengig av om kjøper er forbrukerkjøper eller ikke. Dette er nærmere beskrevet nedenfor.

På grunn av ulike avtalevilkår kan selger vurdere bud fra en som ikke er forbruker, ulikt fra en forbrukers bud. Dersom kjøper ikke

er forbruker, er selger sitt mulige mangelsansvar begrenset fordi eiendommen selges «som den er». Selger kan ikke ta «som den er» forbehold ovenfor en forbrukerkjøper. Selv et lavere bud fra en som ikke er forbruker kan foretrekkes fordi begrensningen i mulig mangelsansvar kan ha egenverdi for selger. Selger står fritt til å forkaste eller akseptere ethvert bud, og er for eksempel ikke forpliktet til å akseptere høyeste bud. Budgiver skal i budskjemaet avgi egenerklæring om budgiver er forbruker eller næringsdrivende/person som hovedsakelig handler som ledd i næringsvirksomhet.

**Forbrukerkjøp - definisjon:** Med forbrukerkjøp menes kjøp av eiendom når kjøperen er en fysisk person som ikke hovedsakelig handler som ledd i næringsvirksomhet. **Forbruker - avtalevilkår:** Eiendommen har en mangel dersom den ikke er i samsvar med kravene som følger av avtalen, eller det foreligger brudd på bestemmelsene i avhendingsloven §§ 3-2 til 3-8. Hvis eiendommen ikke er i samsvar med det kjøperen må kunne forvente ut ifra alder, type og synlig tilstand, kan det være grunnlag for mangelskrav. Det samme gjelder hvis det er holdt tilbake eller gitt uriktige opplysninger om eiendommen. Dette gjelder likevel bare dersom man kan gå ut ifra at det virket inn på avtalen at opplysningen ikke ble gitt eller at feil uriktige opplysninger ikke blir rettet i tide på en tydelig måte. Boligen kan ha en mangel etter avhendingsloven § 3-3 dersom det er avvik mellom opplyst og faktisk innvendig areal, forutsatt at avviket er på 2% eller mer og minimum 1 kvm.

Ved beregning av et eventuelt prisavslag eller erstatning må kjøper selv dekke tap/kostnader opptil et beløp på kr. 10 000 (egenandel).

**Ikke-forbruker (næringsdrivende) - definisjon:** Hvis kjøper er en juridisk person, eller en fysisk person som hovedsakelig handler som ledd i næringsvirksomhet, vil kjøpet ikke anses som et forbrukerkjøp. **Ikke-forbruker - avtalevilkår:** Eiendommen har en mangel dersom den ikke er i samsvar med kravene som følger av avtalen. Eiendommen selges «som den er», og selgers ansvar utover det konkret avtalte er da begrenset etter avhendingsloven § 3-9, første ledd andre setning. Avhendingsloven § 3-3 andre ledd fravikes, og hvorvidt boligens arealsvikt utgjør en mangel vurderes etter avhendingsloven § 3-8. Informasjon om kjøpers undersøkelsesplikt, herunder oppfordringen om å undersøke eiendommen nøye, gjelder også for kjøpere som ikke anses som forbrukere.

Uautorisert kopiering eller gjenbruk av all tekst og alle bilder i denne annonse/salgsoppgave er ikke tillatt.

#### **HVITVASKING**

Eiendomsmegler er underlagt lov om hvitvasking og tilhørende forskrift. Hvitvaskingsloven pålegger megler å gjennomføre kundetiltak av både selger og kjøper. Dersom kjøper ikke bidrar til at megler får gjennomført kundetiltak, og dette medfører at transaksjonen ikke kan gjennomføres eller blir forsinket misligholder kjøper avtalen. Dette vil kunne gi selger rettigheter etter avhendingsloven, herunder rett til å heve kjøpet og gjennomføre dekningsalg for kjøpers regning dersom

misligholdet er vesentlig. I tilfeller der det er selger som ikke bidrar til at megler får gjennomført løpende kundetiltak underveis i oppdraget må megler stanse gjennomføringen av transaksjonen. Selger vil i så fall ha misligholdt sine forpliktelser, og kjøper vil kunne ha krav mot selger etter avhendingslovens bestemmelser om mislighold og forsinkelse.

Dersom kundetiltak ikke lar seg gjennomføre vil EIE eiendomsmegling ikke kunne bistå med handelen eller foreta oppgjør.

#### **PERSONVERN**

Som interessent, budgiver og kjøper vil dine personopplysninger bli registrert og lagret. Som eiendomsmeglingsforetak har vi plikt til å oppbevare kontrakter og dokumenter i minst 10 år, jf. eiendomsmeglingsforskriften § 3-7 (3). Dette innebærer at mulighetene for å få slettet personopplysninger er begrenset. Du kan lese om vår behandling av personopplysninger i vår personvernerklæring på <https://eie.no/eiendom/personvernerklæring>

## Megler

#### **AVDELING**

Mekleriet AS  
EIE Bergen Sentrum  
Org. nr: 917989338  
Eidsvågbakken 1  
5105 Eidsvåg i åsane  
Tlf: 53 51 98 80

#### **ANSVARLIG MEGLER**

Eiendomsmegler MNEF | Partner Simon Aasen

#### **SAKSBEHANDLERE**

Simon Aasen  
EIE Bergen Sentrum  
Eiendomsmegler MNEF | Partner  
Mob: 41 62 42 74 / E-post: [saa@eie.no](mailto:saa@eie.no)

# DITT NYE HJEM?









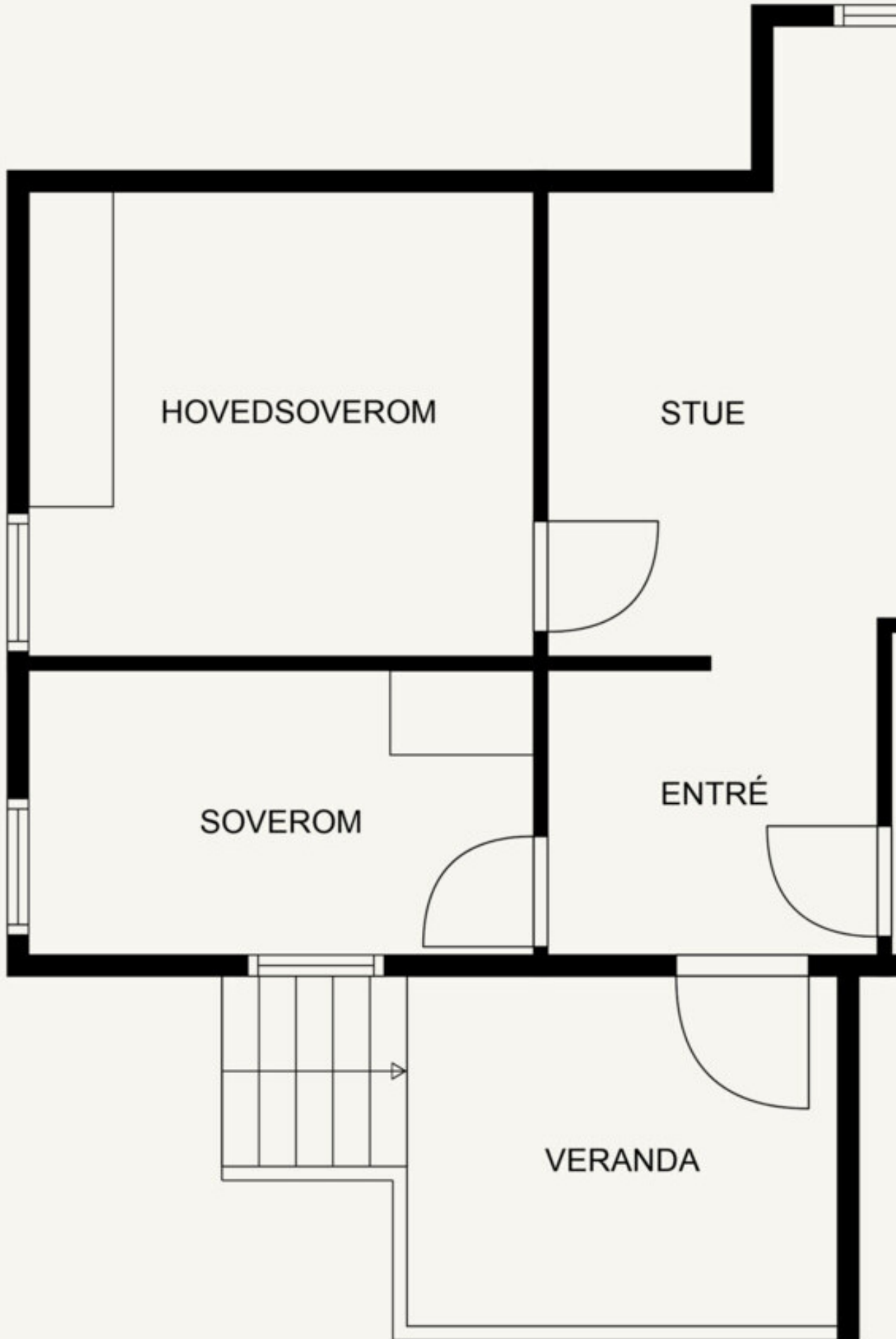





258







































































































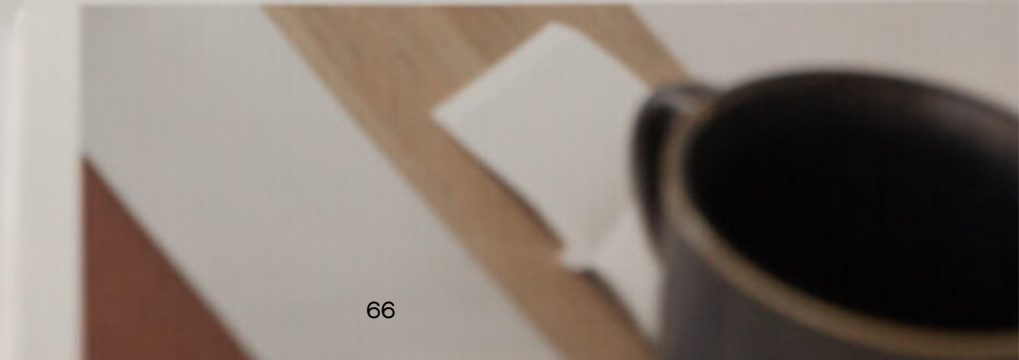
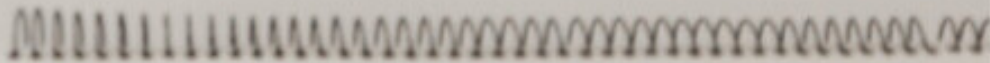



















254

256





























# INFORMASJON & DOKUMENTER





# INNKALLING TIL ORDINÆRT SAMEIERMØTE 2024 I

## HJELLEÅSEN SAMEIE

Det innkalles til ordinært sameiermøte

Tirsdag 07.05.2024 kl. 19:00 - Hjelleåsen Sameie Lekeplass/Garasje B

### Dagsorden

1. Konstituering
  - 1.1. Godkjenning av innkalling
  - 1.2. Antall fremmøtte (antall seksjoner representert)
  - 1.3. Valg av møteleder
  - 1.4. Valg av referent/protokollfører
  - 1.5. Valg av protokollunderskriver
  - 1.6. Valg av tellekorps (bare om nødvendig)
  - 1.7. Godkjenning av dagsorden
2. Rapport fra styret
3. Behandling og godkjenning av årsregnskapet 2023
4. Godtgjørelse/honorar til styret og evt. andre utvalg
5. Valg av styre

### **1. Konstituering**

### **2. Rapport fra styret**

Rapport fra styret er frivillig og følger vedlagt. Rapport fra styret tas til etterretning.

### **3. Behandling og godkjenning av årsregnskapet 2023**

Årsregnskapet og revisjonsberetningen for 2023 følger vedlagt. Årsregnskapet for 2024 Foreslås godkjent.

### **4. Godtgjørelse/honorar til styret og evt. andre utvalg**

Foreslår at styrehonorar økes fra 45.000kr til 50.000kr.

## 5. Valg av styre

Dagens styre:

Styreleder: Severin Hauge, tar ikke gjenvalg som styreleder.

Styremedlem: Andreas Terje Karstad, tar ikke gjenvalg.

Styremedlem: Robin Kismul Mæle, tar ikke gjenvalg.

Styremedlem: Marthe Erstad Rosseland.

Styremedlem: Krister Godøy, tar ikke gjenvalg.

Varamedlem: Andrius Haukeland, tar ikke gjenvalg.

Varamedlem: Ragnvald Kleppe, tar ikke gjenvalg

På valg:

Styreleder:

Styremedlem: Severin Hauge, på valg ett år.

Styremedlem: Marthe Erstad Rosseland, på valg ett år.

Styremedlem: Celine Dagsland, på valg ett år.

Styremedlem: Bjørn Krossøy, på valg ett år.

Styremedlem: Elida Venås, på valg ett år.

Det er ingen som har meldt seg som kandidat til styreleder.

Styret oppfordrer beboere til å stille til valg.

Det er behov en styreleder, 4 styremedlemmer og 2 varamedlemmer.

# Rapport fra styret i HJELLEÅSEN SAMEIE for 2023

## 1. Lagets virksomhet

Sameiets navn er HJELLEÅSEN SAMEIE.

Sameiet består av 40 boligseksjoner og ingen næringsseksjoner, og holder til i Bjørnafjorden kommune.

Sameiet står i felleskap for drift og vedlikehold av eiendommen.

## 2. Styret og styrets arbeid

### 2.1 Styrets sammensetning

Styreleder Severin Hauge

Styremedlem Andreas Terje Karstad

Styremedlem Robin Kismul Mæle

Styremedlem Marthe Ærstad Rosseland

Styremedlem Krister Godøy

Varamedlem Andrius Haukeland

Varamedlem Ragnvald Kleppe

### 2.2 Møtevirksomhet

Siden forrige ordinære årsmøte har styret avholdt månedlige møter pluss ad hoc møter for å signere papirer og lignende. Styret har også hatt jevnlig dialog over mail, sosiale medier og telefon. Styret har hatt god kontakt med forretningsfører om den daglige drift av sameiet.

### 2.3 Saker som har vært behandlet

- Generell støtte ved salg av leiligheter til sameiere.
- Generell info til sameiere som har blitt etterspurt.
- Tegnet ny vedlikeholds avtale på vann/varmesystemer.

- Varmtvannsbeholder i B blokken er skiftet ut. Dekket av forsikring.
- Skiftet ut nettverksmodul til ladenettverket i garasje B.
- Satt opp forsterkninger på bosshuset.
- Malt teknisk rom A.
- Malt bosshuset. (Ikke ferdig)
- Fått til en avtale med Markhus angående trapper og rekkverk. Oppfølging av Markhus saken har vært vanskelig. Markhus har til tider vært vanskelig å få kontakt med og noen av skadene, da særlig spilene, mener Markhus at det skyldes dårlig vedlikehold. På flere punkter er vår takstmann enig i dette. Saken er også for gammel til at vi kan gå til forliksrådet. Det er gått for lang tid fra saken først ble klaget inn. Fristen var allerede utgått når dagens styre overtok. Vi får nå ikke dekket mere juridisk hjelp fra forsikringselskapet. Per 31.12.23 er saken ikke ferdig, men vi ser oss nødt til å gjøre det vi kan, for å gjøre oss ferdige med saken. Styret vurderer saken slik at det er en bedre investering, å bruke penger på en snekker istedenfor å bruke advokat. Per 31.12.23 holdt vi tilbake halvparten av betalingen til Markhus. Dette er betalt i Mars 2024.
- Markhus har reparert taket skadene på taket. Vår takstmann vurderer reparasjonen som tilfredsstillende.
- Innhentet priser for maling. Dette ble nedstemt på møtet 28.2.24

### **3. Sameiets drift og økonomi**

#### **3.1 Forretningsførsel og revisjon**

Forretningsførselen for sameiet er i henhold til kontrakt utført av BOB BBL.

Sameiets revisor er KPMG AS.

#### **3.2 Sameiets eiendomsmasse og forsikring**

Sameiets eiendommer er fullverdiforsikret ved bygningskasko for kr. 135.734.884,- i Frende. Forsikringen omfatter blant annet bygningsmessig tilleggsinnredning i rom i boligen innenfor opprinnelig bygge volum bekostet av eier, samt skader på glassruter og sanitærporselen i rom som brukes i bolig. Forsikringen omfatter ikke innbo og løsøre. Egenandel ved skader vil

i 2023 utgjøre kr.10 000,-. Hvis sameiets forsikring skal benyttes må beboere straks ta kontakt med styret på mail slik at skademelding kan bli sendt forsikringsselskapet

### **3.3 Økonomi**

Regnskapet ble oppgjort med et positivt resultat på kr. 363 191,-

Årets endring i de disponible midlene ble positiv med kr. 399 060,-

Egenkapitalen til laget er positiv med kr. 301 087,-

Dette viser ikke det hele bilde av resultatet for 2023, da vi per 31.12.23 ikke har betalt Markhus hele betalingen. Per 31.12.23 gjenstår det å betale Markhus 208 000,-.

Service av vannsystemene våre ble utført i januar 24. Og er dermed også ikke betalt for i 2023 og kommer derfor på regnskapet for 2024.

Egenkapitalen per 31.12.23 er derfor kunstig høy.

### **4. Bomiljø/sosiale aktiviteter/dugnadsarbeid**

Sameiet har holdt felles dugnad i 2023.

Gjennomført generell vår dugnad.

Dugnad for å vaske bosspannene.

Maling av bosshuset. Her gjenstår det å male innsiden.

I tillegg har styrets medlemmer og vara malt teknisk rom A. Dette ble gjort med sprøyte.

### **5. Forhold som har intrådt etter regnskapsårets utløp**

Som beskrevet over. Per 31.12.23 gjensto det å betale Markhus 208 000,-.

Dette er nå utbetalt.

Service av Vann/Varme systemer ble også utført i januar 2024 og er derfor ikke betalt for i regnskapet for 2023.

### **6. Forutsetning om fortsatt drift**

Styret bekrefter at forutsetninger for fortsatt drift av sameiet er lagt til grunn ved utarbeidelsen av årsregnskapet.

## **7. Arbeidsmiljø**

Sameiet har ingen ansatte.

## **8. Likestilling**

Styresammensetning: Styret består av 1 kvinne og 4 menn. Styret mener at den faktiske tilstand når det gjelder likestilling er akseptabel, men det er rom for forbedringer.

## **9. Forurensning av det ytre miljø**

Sameiets virksomhet forurensrer ikke det ytre miljøet i vesentlig grad og er ikke regulert av konsesjoner eller pålegg av miljømessig karakter.

Rapport fra styret er godkjent av styret. 8.4.2024

**Hjelleåsen Sameie  
2023**



# Resultatregnskap 2023

Hjelleåsen Sameie

Alle beløp i NOK

	Note	Regnskap 2023	Regnskap 2022	Budsjett 2023	Budsjett 2024
<b>Driftsinntekter</b>					
Felleskostnader	2	954 076	769 183	702 000	946 680
Andre inntekter	3	944 395	381 872	437 900	360 000
<b>Sum inntekter</b>		<b>1 898 471</b>	<b>1 151 055</b>	<b>1 139 900</b>	<b>1 306 680</b>
<b>Driftskostnader</b>					
Styrehonorar	4, 5	45 000	50 000	45 000	50 000
Arbeidsgiveravgift	4	6 345	7 050	6 400	6 400
Avskrivninger	6	35 869	35 869	36 000	36 000
Felles strøm og varme		457 173	513 667	425 500	360 000
Andre driftskostnader	7	372 822	414 657	378 000	398 900
Verktøy, inventar og driftsmateriell	8	17 506	8 756	10 000	10 000
Vedlikehold	9	379 852	235 245	100 000	1 666 000
Forretningsførsel		63 327	61 034	61 500	64 500
Revisjonshonorar		10 625	10 500	10 500	11 400
Andre konsulenthonorarer		58 413	93 685	0	0
Forsikring		94 711	91 986	103 050	106 000
<b>Sum driftskostnader</b>		<b>1 541 643</b>	<b>1 522 449</b>	<b>1 175 950</b>	<b>2 709 200</b>
<b>Driftsresultat</b>		<b>356 828</b>	<b>-371 394</b>	<b>-36 050</b>	<b>-1 402 520</b>
<b>Finansinntekter og -kostnader</b>					
Renteinntekter bank		5 469	1 528	0	0
Andre renteinntekter		85	107	0	0
<b>Sum finansinntekter</b>		<b>5 554</b>	<b>1 635</b>	<b>0</b>	<b>0</b>
Andre rentekostnader		-809	18	0	0
<b>Sum finanskostnader</b>		<b>-809</b>	<b>18</b>	<b>0</b>	<b>0</b>
<b>Resultat av finansposter</b>		<b>6 363</b>	<b>1 617</b>	<b>0</b>	<b>0</b>
<b>Resultat</b>		<b>363 191</b>	<b>-369 777</b>	<b>-36 050</b>	<b>-1 402 520</b>
Til/fra annen EK		301 087	-307 673	0	0
Til/fra udekket tap		62 104	-62 104	0	0
Sum disponeringer		363 191	-369 777	0	0

Resultatrapport 2023 for Hjelleåsen Sameie

## Balanse pr. 31.12.2023

Hjelleåsen Sameie  
Alle beløp i NOK

	Note	2023	2022
<b>EIENDELER</b>			
<b>Anleggsmidler</b>			
Andre driftsmidler	6	65 759	101 628
<b>Sum varige driftsmidler</b>		<b>65 759</b>	<b>101 628</b>
<b>Sum anleggsmidler</b>		<b>65 759</b>	<b>101 628</b>
<b>Omløpsmidler</b>			
<b>Fordringer</b>			
Kundefordringer		634	0
Forskuddsbetalte kostnader		117 477	103 445
Andre fordringer		0	3 154
<b>Sum fordringer</b>		<b>118 111</b>	<b>106 599</b>
<b>Bankinnsk. og kontanter</b>			
Innestående bank		382 894	24 585
<b>Sum bankinnsk. og kontanter</b>		<b>382 894</b>	<b>24 585</b>
<b>Sum omløpsmidler</b>		<b>501 004</b>	<b>131 184</b>
<b>SUM EIENDELER</b>		<b>566 764</b>	<b>232 812</b>

## Balanse pr. 31.12.2023

Hjelleåsen Sameie  
Alle beløp i NOK

	Note	2023	2022
<b>EGENKAPITAL OG GJELD</b>			
<b>Egenkapital</b>			
<b>Innskutt egenkapital</b>			
<b>Opptjent egenkapital</b>			
Annen egenkapital		301 087	0
Udekket tap		0	-62 104
<b>Sum opptjent egenkapital</b>		<b>301 087</b>	<b>-62 104</b>
<b>SUM EGENKAPITAL</b>		<b>301 087</b>	<b>-62 104</b>
<b>GJELD</b>			
<b>Avsetninger og forpliktelser</b>			
<b>Langsiktig gjeld</b>			
<b>Kortsiktig gjeld</b>			
Forskuddsbet felleskostn.		0	24 659
Leverandørgjeld		155 874	128 054
Skyldige off. myndigheter		6 345	6 345
Påløpt lønn, honorar, feriepenger		45 000	45 000
Annen kortsiktig gjeld		58 458	90 858
<b>Sum kortsiktig gjeld</b>		<b>265 676</b>	<b>294 916</b>
<b>SUM GJELD</b>		<b>265 676</b>	<b>294 916</b>
<b>SUM EGENKAPITAL OG GJELD</b>		<b>566 764</b>	<b>232 812</b>

Bergen,  
Styret for Hjelleåsen Sameie

Severin Risholm Hauge  
Styrets leder

Krister Anderl Godøy  
Styremedlem

Andreas Terje Karstad  
Styremedlem

Robin Kismul Mæhle  
Styremedlem

Marthe Erstad Rosseland  
Styremedlem

## Noter

### Note 1 - Regnskapsprinsipper

Årsregnskapet er satt opp i samsvar med regnskapslov, NRS 8 - God regnskapsskikk for små foretak. Inntektsføring av leie skjer på leveringstidspunktet.

### Note 2 - Felleskostnader

		Regnskap 2023	Regnskap 2022	Budsjett 2023	Budsjett 2024
3801	Andel driftskostnader	440 448	416 998	400 000	381 000
3812	Utleie parkeringsplasser	14 400	14 400	0	14 400
3816	Kabel-TV	314 920	287 520	302 000	353 280
3825	Leieinntekter El-bil	31 715	297	0	18 000
3833	Vedlikehold	152 593	49 968	0	180 000
<b>Sum felleskostnader</b>		<b>954 076</b>	<b>769 183</b>	<b>702 000</b>	<b>946 680</b>

### Note 3 - Andre inntekter

		Regnskap 2023	Regnskap 2022	Budsjett 2023	Budsjett 2024
3846	Utleie av felleslokale	0	0	14 400	0
3849	Diverse inntekter	28 320	28 395	28 500	0
3859	Forsikring (skadeoppgjør)	86 875	0	0	0
3880	Fellesstrøm i sameiet	343 260	351 259	360 000	360 000
3885	Andre inntekter	485 940	2 218	35 000	0
<b>Sum andre inntekter</b>		<b>944 395</b>	<b>381 872</b>	<b>437 900</b>	<b>360 000</b>

### Note 4 - Lønnskostnader

Boligselskapet har ikke hatt ansatte gjennom regnskapsåret. Arbeidsgiveravgiften knytter seg til styrehonorar.

### Note 5 - Styrehonorar

		Regnskap 2023	Regnskap 2022	Budsjett 2023	Budsjett 2024
5330	Styrehonorar	45 000	45 000	45 000	50 000
5331	Avsetning styrehonorar	0	5 000	0	0
<b>Sum styrehonorar</b>		<b>45 000</b>	<b>50 000</b>	<b>45 000</b>	<b>50 000</b>

**Note 6 - Andre eiendeler**

	<b>Lekeclass - div lekeapparater</b>
Anskaffelseskost pr.01.01	179 343
Årets tilgang	0
Årets avgang	0
Anskaffelseskost pr.31.12	179 343
Årets av- og nedskr. pr.31.12	35 868
Akk. av- og nedskr. pr.31.12	113 584
Bokført verdi pr.31.12	65 759
Anskaffelsesår	2020
Antatt rest levetid (i antall år)	2

**Note 7 - Driftskostnader**

	<b>Regnskap 2023</b>	<b>Regnskap 2022</b>	<b>Budsjett 2023</b>	<b>Budsjett 2024</b>
5510 Styredisposisjoner	0	1 427	0	0
6326 Snømåking og brøyting	41 625	44 625	30 000	30 000
6370 Garasjer	11 769	9 185	0	0
6375 TV/Bredbånd	318 729	295 882	302 000	321 400
6391 Diverse serviceavtaler	0	49 049	45 000	45 000
6630 Egenandel ved skade	0	12 640	0	0
6800 Kontorkostnader	0	0	1 000	1 000
6860 Kursutgifter	700	0	0	1 500
7740 Øreavrunding	-1	0	0	0
7779 Andre gebyr	0	1 085	0	0
7782 Kostnader bomiljø	0	502	0	0
7790 Andre kostnader	0	263	0	0
<b>Sum driftskostnader</b>	<b>372 822</b>	<b>414 657</b>	<b>378 000</b>	<b>398 900</b>

**Note 8 - Verktøy, inventar og driftsmateriell**

	<b>Regnskap 2023</b>	<b>Regnskap 2022</b>	<b>Budsjett 2023</b>	<b>Budsjett 2024</b>
6503 Annet driftsmateriell	0	4 423	0	0
6505 Låser, nøkler, postkasser, skilt etc.	0	180	0	0
6510 Verktøy og redskap	4 799	999	10 000	10 000
6512 EL Bil ladepunkt m.m	9 677	0	0	0
6553 Abonnement og lisenser	3 030	3 154	0	0
<b>Sum verktøy, inventar og driftsmateriell</b>	<b>17 506</b>	<b>8 756</b>	<b>10 000</b>	<b>10 000</b>

**Note 9 - Vedlikehold**

		<b>Regnskap 2023</b>	<b>Regnskap 2022</b>	<b>Budsjett 2023</b>	<b>Budsjett 2024</b>
6601	Vedlikehold bygninger utvendig	208 125	48 151	75 000	100 000
6602	Vedlikehold rør og sanitær	77 606	6 350	0	15 000
6603	Vedlikehold elektrisk anlegg	3 553	0	0	0
6604	Vedlikehold utvendig anlegg	2 417	112 321	0	10 000
6608	Vedlikehold garasjer	18 941	0	5 000	10 000
6610	Vedlikehold ventilasjon	19 306	57 627	0	0
6614	Vedlikehold maling	1 668	2 650	20 000	1 500 000
6616	Vedlikehold tak	46 673	8 147	0	6 000
6617	Vedlikehold dører og vinduer	1 563	0	0	0
6690	Vedlikehold (alle)	0	0	0	25 000
<b>Sum vedlikehold</b>		<b>379 852</b>	<b>235 245</b>	<b>100 000</b>	<b>1 666 000</b>

**Note 10 - Disponible midler**

	<b>2023</b>	<b>2022</b>
<b>Disponible midler pr. 01.01</b>	<b>-163 732</b>	<b>170 176</b>
Periodens resultat	363 191	-369 777
Årets avskrivninger	35 869	35 869
<b>Endring i disponible midler</b>	<b>399 060</b>	<b>-333 908</b>
<b>Disponible midler 31.12.</b>	<b>235 328</b>	<b>-163 732</b>

# 12-0427 Årsopgj...

Name Date  
**Mæhle, Robin Kismul** 2024-03-30

Identification

 Mæhle, Robin Kismul

Name Date  
**Karstad, Andreas Terje** 2024-03-27

Identification

 Karstad, Andreas Terje

Name Date  
**Godøy, Krister Anderl** 2024-03-27

Identification

 Godøy, Krister Anderl

Name Date  
**Rosseland, Marthe Erstad** 2024-03-27

Identification

 Rosseland, Marthe Erstad

Name Date  
**Hauge, Severin Risholm** 2024-04-08

Identification

 Hauge, Severin Risholm  
PÅ MOBIL



This document contains electronic signatures using EU-compliant PAdES - PDF Advanced Electronic Signatures (Regulation (EU) No 910/2014 (eIDAS))



Til årsmøtet i Hjelleåsen Sameie

## Uavhengig revisors beretning

### Konklusjon

Vi har revidert årsregnskapet for Hjelleåsen Sameie som består av balanse per 31. desember 2023, resultatregnskap for regnskapsåret avsluttet per denne datoen og noter til årsregnskapet, herunder et sammendrag av viktige regnskapsprinsipper.

Etter vår mening

- oppfyller årsregnskapet gjeldende lovkrav, og
- gir årsregnskapet et rettviseende bilde av sameiets finansielle stilling per 31. desember 2023, og av dets resultater for regnskapsåret avsluttet per denne datoen i samsvar med regnskapslovens regler og god regnskapsskikk i Norge.

### Grunnlag for konklusjonen

Vi har gjennomført revisjonen i samsvar med International Standards on Auditing (ISA-ene). Våre oppgaver og plikter i henhold til disse standardene er beskrevet nedenfor under *Revisors oppgaver og plikter ved revisjonen av årsregnskapet*. Vi er uavhengige av sameiet i samsvar med kravene i relevante lover og forskrifter i Norge og International Code of Ethics for Professional Accountants (inkludert internasjonale uavhengighetsstandarder) utstedt av International Ethics Standards Board for Accountants (IESBA-reglene), og vi har overholdt våre øvrige etiske forpliktelser i samsvar med disse kravene. Innhentet revisjonsbevis er etter vår vurdering tilstrekkelig og hensiktsmessig som grunnlag for vår konklusjon.

### Øvrig informasjon

Styret og forretningsfører (ledelsen) er ansvarlige for øvrig informasjon som er publisert sammen med årsregnskapet. Øvrig informasjon omfatter budsjettall som er presentert sammen med årsregnskapet. Vår konklusjon om årsregnskapet ovenfor dekker ikke øvrig informasjon.

I forbindelse med revisjonen av årsregnskapet er det vår oppgave å lese øvrig informasjon. Formålet er å vurdere hvorvidt det foreligger vesentlig inkonsistens mellom den øvrige informasjonen og årsregnskapet og den kunnskap vi har opparbeidet oss under revisjonen av årsregnskapet, eller hvorvidt øvrig informasjon ellers fremstår som vesentlig feil. Vi har plikt til å rapportere dersom øvrig informasjon fremstår som vesentlig feil. Vi har ingenting å rapportere i så henseende.

### Ledelsens ansvar for årsregnskapet

Ledelsen er ansvarlig for å utarbeide årsregnskapet og for at det gir et rettviseende bilde i samsvar med regnskapslovens regler og god regnskapsskikk i Norge. Ledelsen er også ansvarlig for slik intern kontroll som den finner nødvendig for å kunne utarbeide et årsregnskap som ikke inneholder vesentlig feilinformasjon, verken som følge av misligheter eller utilsiktede feil.

Ved utarbeidelsen av årsregnskapet må ledelsen ta standpunkt til sameiets evne til fortsatt drift og opplyse om forhold av betydning for fortsatt drift. Forutsetningen om fortsatt drift skal legges til grunn for årsregnskapet så lenge det ikke er sannsynlig at virksomheten vil bli avviklet.

#### Offices in:



## Revisors oppgaver og plikter ved revisjonen av årsregnskapet

Vårt mål er å oppnå betryggende sikkerhet for at årsregnskapet som helhet ikke inneholder vesentlig feilinformasjon, verken som følge av misligheter eller utilsiktede feil, og å avgi en revisjonsberetning som inneholder vår konklusjon. Betryggende sikkerhet er en høy grad av sikkerhet, men ingen garanti for at en revisjon utført i samsvar med ISA-ene, alltid vil avdekke vesentlig feilinformasjon.

Feilinformasjon kan oppstå som følge av misligheter eller utilsiktede feil. Feilinformasjon er å anse som vesentlig dersom den enkeltvis eller samlet med rimelighet kan forventes å påvirke de økonomiske beslutningene som brukerne foretar på grunnlag av årsregnskapet.

Som del av en revisjon i samsvar med ISA-ene, utøver vi profesjonelt skjønn og utviser profesjonell skepsis gjennom hele revisjonen. I tillegg:

- identifiserer og vurderer vi risikoen for vesentlig feilinformasjon i årsregnskapet, enten det skyldes misligheter eller utilsiktede feil. Vi utformer og gjennomfører revisjonshandlinger for å håndtere slike risikoer, og innhenter revisjonsbevis som er tilstrekkelig og hensiktsmessig som grunnlag for vår konklusjon. Risikoen for at vesentlig feilinformasjon som følge av misligheter ikke blir avdekket, er høyere enn for feilinformasjon som skyldes utilsiktede feil, siden misligheter kan innebære samarbeid, forfalskning, bevisste utelatelser, uriktige fremstillinger eller overstyring av intern kontroll.
- opparbeider vi oss en forståelse av intern kontroll som er relevant for revisjonen, for å utforme revisjonshandlinger som er hensiktsmessige etter omstendighetene, men ikke for å gi uttrykk for en mening om effektiviteten av sameiets interne kontroll.
- evaluerer vi om de anvendte regnskapsprinsippene er hensiktsmessige og om regnskapsestimatene og tilhørende noteopplysninger utarbeidet av ledelsen er rimelige.
- konkluderer vi på om ledelsens bruk av fortsatt drift-forutsetningen er hensiktsmessig, og, basert på innhentede revisjonsbevis, hvorvidt det foreligger vesentlig usikkerhet knyttet til hendelser eller forhold som kan skape tvil av betydning om sameiets evne til fortsatt drift. Dersom vi konkluderer med at det eksisterer vesentlig usikkerhet, kreves det at vi i revisjonsberetningen henleder oppmerksomheten på tilleggsopplysningene i årsregnskapet, eller, dersom slike tilleggsopplysninger ikke er tilstrekkelige, at vi modifierer vår konklusjon. Våre konklusjoner er basert på revisjonsbevis innhentet frem til datoen for revisjonsberetningen. Etterfølgende hendelser eller forhold kan imidlertid medføre at sameiet ikke kan fortsette driften.
- evaluerer vi den samlede presentasjonen, strukturen og innholdet i årsregnskapet, inkludert tilleggsopplysningene, og hvorvidt årsregnskapet gir uttrykk for de underliggende transaksjonene og hendelsene på en måte som gir et rettviseende bilde.

Vi kommuniserer med styret blant annet om det planlagte innholdet i og tidspunkt for revisjonsarbeidet og eventuelle vesentlige funn i revisjonen, herunder vesentlige svakheter i intern kontroll som vi avdekker gjennom revisjonen.

Bergen  
KPMG AS

Magnar Ekerhovd  
Statsautorisert revisor  
(elektronisk signert)

# PENNEO

Signaturene i dette dokumentet er juridisk bindende. Dokument signert med "Penneo™ - sikker digital signatur". De signerende parter sin identitet er registrert, og er listet nedenfor.

"Med min signatur bekrefter jeg alle datoer og innholdet i dette dokument."

## Ekerhovd, Magnar Høgh

Statsautorisert revisor

Serienummer: no\_bankid:9578-5995-4-1525127

IP: 80.232.xxx.xxx

2024-04-12 07:40:12 UTC



Dokumentet er signert digitalt, med **Penneo.com**. Alle digitale signatur-data i dokumentet er sikret og validert av den datamaskin-utregnede hash-verdien av det opprinnelige dokument. Dokumentet er låst og tids-stemplet med et sertifikat fra en betrodd tredjepart. All kryptografisk bevis er integrert i denne PDF, for fremtidig validering (hvis nødvendig).

### Hvordan bekrefter at dette dokumentet er originalen?

Dokumentet er beskyttet av ett Adobe CDS sertifikat. Når du åpner dokumentet i

Adobe Reader, skal du kunne se at dokumentet er sertifisert av **Penneo e-signature service** <[penneo@penneo.com](mailto:penneo@penneo.com)>. Dette garanterer at innholdet i dokumentet ikke har blitt endret.

Det er lett å kontrollere de kryptografiske beviser som er lokalisert inne i dokumentet, med Penneo validator - <https://penneo.com/validator>

**Protokoll sameiermøte**

HJELLEÅSEN SAMEIE

Tirsdag 07.05.2024 kl. 19:00 - Hjelleåsen Sameie Lekeklass/Garasje B

Dagsorden

1. Konstituering

1.1. Godkjenning av innkalling

Godkjent

1.2. Antall fremmøtte (antall seksjoner representert)

17

1.3. Valg av møteleder

Svein

1.4. Valg av referent/protokollfører

Robin

1.5. Valg av protokollunderskriver

Elide

1.6. Valg av tellekorps (bare om nødvendig)

N/A

1.7. Godkjenning av dagsorden

Godkjent

2. Rapport fra styret

~~NA~~ Ingen spørsmål

3. Behandling og godkjenning av årsregnskapet 2023

Godkjent

4. Godtgjørelse/honorar til styret og evt. andre utvalg

Godtgjørelse er det til styreleder og styremedlemmer til styre til 5000

5. Valg av styre

Styreleder Elide

Styre Svein, Marte, Celine og Dørn

Signaturer protokollfører:

Signatur protokoll underskriver:

Vers, Andreas og Andreas

Elida Isabella Legrand Vers

# Tilstandsrapport

📍 Storestraumen 258, 5212 SØFTELAND

📖 BJØRNAFJORDEN kommune

# gnr. 61, bnr. 202, snr. 35

Sum areal alle bygg: BRA: 68 m<sup>2</sup> BRA-i: 63 m<sup>2</sup>



Befaringsdato: 21.10.2024

Rapportdato: 31.10.2024

Oppdragsnr.: 13739-2889

Referansenummer: PU7628

Autorisert foretak: Takstkonsult AS

Sertifisert Takstingeniør: Kristoffer Sæle



TAKSTKONSULT



Rapporten kan brukes i inntil ett år etter befaringsdatoen, og kan ikke gjenbrukes ved flere boligsalg i denne perioden. For eiendomsoverdragelser fra 1.1.2024, må selger sørge for at areal i rapporten er oppdatert og følger ny bransjestandard for areal. Skjer det endringer, oppstår skader også videre på boligen, bør du som selger be om oppdatert rapport.

# Norsk takst

Norsk takst er bransjeorganisasjonen for landets bygningsakkyndige og takstforetak, med om lag 1400 sertifiserte medlemmer fordelt på omtrent 1000 bedrifter. I boligomsetningen regnes takstrapportene som et helt avgjørende element i den informasjonen som gjøres tilgjengelig for kjøper. Årlig leverer medlemmene rundt 120.000 slike takster. Det gir unik oversikt over norske boliger, og bidrar til at alle oppdrag kan utføres med utgangspunkt i erfaringsbasert kvalitet.



Det stilles høye krav til utdanning, sertifisering og yrkesetikk. Norsk takst er opptatt av at boligomsetningen skal være trygg, og legger vekt på å opptre uavhengig av andre bransjeaktører. Bygningsakkyndige fakturerer sine tjenester uten hensyn til hvilken pris som oppnås, og skal heller ikke på annen måte ha noen egeninteresse knyttet til handelen.

Uavhengighet og god fagkunnskap har over tid bygget troverdighet og tillit. Både selger og kjøper skal kunne stole på bygningsakkyndiges vurderinger. For tilfeller der det likevel skulle oppstå misnøye med utført arbeid, har vi sammen med Forbrukerrådet etablert en klagenemnd.

Norsk takst har en sentral rolle i utviklingen av norske standarder, regler og profesjonsprinsipper, og representerer bransjen i alle relevante internasjonale fora. Dette sikrer at norske bygningsakkyndige tidlig kan tilpasse seg krav og bransjetrender fra utlandet, samtidig som takseringsfaget får en norsk stemme på verdensbasis. Organisasjonen bidrar i næringspolitisk sammenheng, og har vært en pådriver for å sikre at lover og regler gir trygghet for forbrukerne i boligomsetningen.

## Takstkonsult AS

Takstkonsult AS ble stiftet i 2015 og drives av Kristoffer Sæle  
Selskapet tilbyr tjenester innen bolig og eiendom.

- Tilstandsrapport.
- Verdi- og lånetakst.
- Reklamasjon- og skadetakst.
- Konsulent tjenester (uavhengig kontroll, byggesak, rådgivning mm).

Kristoffer Sæle ble i 2005 utdannet tømrer og i 2014 videreutdannet som byggmester/fagtekniker hos Bergen Fagskole. I 2015 fullførte han utdanning som takstmann hos NEAK og har siden jobbet som uavhengig takstmann.

Med flere års erfaring fra ulike roller i bygg- og anleggsbransjen som tømrer og byggeleder så leverer Takstkonsult AS godt, grundig og kvalitetsbevisst arbeid for private og profesjonelle aktører.

### Rapportansvarlig

Kristoffer Sæle

Uavhengig Takstingeniør

ks@takstkonsult.com

976 44 335



TAKSTKONSULT

# Dette trenger du å vite om tilstandsrapporten



## Hva er en tilstandsrapport?

En tilstandsrapport beskriver synlige skader/avvik eller tegn på skader/avvik på boligen. Rapporten fremhever vanligvis ikke positive egenskaper ved boligen.



## Hva vurderer en bygningssakkyndig?

Den bygningssakkyndige vurderer boligen ut fra hva man kan forvente av en bygning av samme alder og type. Vurderingen gjøres som regel mot hvordan det var vanlig å bygge og regler som gjaldt da boligen ble oppført (søknadstidspunktet). Forhold som er vanlige for bygningens alder, slik som slitasje etter normal bruk regnes ikke som avvik.



## Hva inneholder tilstandsrapporten?

Den bygningssakkyndige undersøker rom og bygningsdeler slik det kommer frem av [Forskrift til avhendingsloven](#). Tilstandsrapporten inneholder bare avvik som den bygningssakkyndige kan se eller kontrollere med enkle hjelpemidler. Det gjøres ikke nærmere undersøkelser slik som åpning av vegger eller andre bygningsdeler. I vegg mot våtrom og rom under terreng kan det borres et hull for å gjøre enkle undersøkelser slik som fuktøk.

## Når du kjøper en brukt bolig

Når du kjøper en brukt bolig, er det viktig å være oppmerksom på at dette ikke kan sammenlignes med å kjøpe en ny bolig. Måten boligen ble bygget på kan være annerledes enn i dag. Bygninger svekkes over tid, og utsettes for slitasje blant annet på grunn av bruk og vær og vind. Mange boliger fornyes helt eller delvis, noen i flere omganger, eller det oppføres tilbygg. Særlig for boliger som er pusset opp eller endret, er det viktig å merke seg at fornyelse av overflater ikke nødvendigvis betyr at bygningsdeler under er forbedret.

## Vurdering mot byggeår

Den bygningssakkyndige vil vurdere boligen mot hvordan det var vanlig å bygge og regler som gjaldt da bygningen ble oppført (søknadstidspunktet). Den bygningssakkyndige ser etter avvik som har betydning for og som reduserer boligens funksjon og verdi, og som kommer frem av Forskrift til avhendingslova. Noen rom og bygningsdeler slik som bad og vaskerom, og forhold som gjelder sikkerhet mot brann, rekkverk og trapper osv., vil den bygningssakkyndige vurdere mot dagens regelverk. Etter dagens regelverk vil disse kunne få en tilstandsgrad 2 eller 3 uten at det nødvendigvis er krav om at avviket må utbedres.

## Tilstandsrapporten beskriver ikke hele boligen

### BYGNINGSSAKKYNDIGE SER FOR EKSEMPEL IKKE PÅ (MED MINDRE BYGNINGSDELEN ER NEVNT I RAPPORTEN)

- vanlig slitasje og normal vedlikeholdstilstand
- bagatellmessige forhold som ikke påvirker bygningens bruk eller verdi vesentlig
- etasjeskillere
- tilleggsbygg slik som garasje, bod, aneks, naust også videre
- utvendige trapper
- støttemurer
- skjulte installasjoner
- installasjoner utenfor bygningen
- full funksjonstesting av el- og VVS-installasjoner
- geologiske forhold og bygningens plassering på grunnen
- bygningens planløsning
- bygningens innredning
- løsøre slik som hvitevarer
- utendørs svømmebasseng og pumpeanlegg
- bygningens estetikk og arkitektur
- bygningens lovlighet (bortsett fra bruksendringer, brannceller og forhold som åpenbart kan påvirke helse, miljø og sikkerhet)
- fellesarealer (med mindre boligeier har vedlikeholdsplikt for fellesarealer og dette er kjent for bygningssakkyndig, eller fellesarealet har en særlig tilknytning til boligen).

© iVerdi 2023 © Norsk takst 2023

Malen til denne rapporten, inkludert standardtekstene fra Norsk takst, er vernet etter åndsverkloven og kan kun benyttes av medlemsforetakene i Norsk takst og av takstingeniører som er sertifisert i slikt foretak, samt av kunder hos iVerdi og studenter hos NEAK. For andre aktører er eksemplarframstilling av malen og standardtekster, som utskrift og annen kopiering til bruk som grunnlag for tilsvarende rapporter, bare tillatt når det er hjemlet i lov (kopiering til privat bruk, sitat o.l.) eller avtale med Norsk Takst ([Forside](#)) eller iVerdi ([Hjem-iVerdi](#)).

Utnyttelse i strid med lov eller avtale kan medføre erstatnings- og straffeansvar.

# Dette trenger du å vite om tilstandsrapporten

## Tilstanden vurderes med ulike tilstandsgrader

Tilstanden gir uttrykk for en gitt forventet tilstand, blant annet vurdert ut fra alder og normal bruk. Ved Tilstandsgrad 0 (TG0) og Tilstandsgrad 1 (TG1) gir den bygnings sakkyndige normalt ingen begrunnelse for valg av tilstandsgrad. Grunnen er at bygningen eller bygningsdelen da bare har normal slitasje. Ved skjulte konstruksjoner kan alder alene avgjøre tilstandsgrad. Når bygnings sakkyndige anbefaler tiltak, for eksempel utbedringer, må brukeren av rapporten vurdere om tiltakene er nødvendige og lønnsomme.

Når den bygnings sakkyndige velger tilstandsgrad, baseres vurderingen på faste kriterier som følger av gjeldende bransjestandard for Teknisk tilstandsanalyse ved omsetning av bolig og Forskrift til avhendingslova.

! TG 0

### TILSTANDSGRAD 0, TG0: INGEN AVVIK

Bygningsdelen skal være tilnærmet ny, ikke vise tegn på slitasje og det skal være lagt frem dokumentasjon på faglig god utførelse. Det er ingen merknader til delen.

! TG 1

### TILSTANDSGRAD 1, TG1: MINDRE AVVIK

Bygningsdelen skal bare ha normal slitasje, og straktiltak skal ikke anses som nødvendig. Graden kan også brukes når delen er ny, men der dokumentasjon på faglig god utførelse mangler.

! TG 2

### TILSTANDSGRAD 2, TG2: VESENTLIGE AVVIK OG MINDRE AVVIK SOM ETTER NS 3600 GIR TG 2

Bygningsdelen skal enten ha feil utførelse, en skade eller symptomer på skade, sterk slitasje eller nedsatt funksjon. Graden gis når bygningsdelen trenger vedlikehold eller tiltak i nær fremtid. Graden skal også brukes når delen er gammel og det er grunn til å varsle om faren for skader på grunn av alderen, eller når det er grunn til å overvåke delen spesielt på grunn av fare for større skader eller følgeskader.

Ved avvik som ikke krever umiddelbare tiltak (ingen umiddelbar kostnad) så blir TG2 markert med en lysere farge.

! TG 3

### TILSTANDSGRAD 3, TG3: STORE ELLER ALVORLIGE AVVIK

Denne tilstandsgraden brukes ved kraftige tegn på forhold som man må regne med trenger utbedring straks eller innen kort tid. Det er påvist funksjonssvikt eller sammenbrudd.

- TG IU

### IKKE UNDERSØKT/IKKE TILGJENGELIG FOR UNDERSØKELSE

Det kan være avvik/skader som ikke er avdekket.

## Hva er et anslag på utbedringskostnad?

Hva det vil koste å utbedre rom eller bygningsdeler, er et forsiktig anslag basert på nåværende kvalitet, registrert avvik og angitte tiltak i rapporten. Anslaget er gitt på generelt grunnlag og må ikke forveksles med et pristilbud fra en håndverker. Det kan foreligge avvik og tiltak som ikke kommer frem av rapporten.

Utbedringskostnad avhenger blant annet av personlige valg av og markedspris på materialer og tjenesteyter.

I rapporten skal det settes anslag for utbedringskostnad for TG3, og slikt anslag kan også gis ved TG2.



# Beskrivelse av eiendommen

## BESKRIVELSE - FELLES BYGNINGSMASSE

Grunn og fundamenter:

Grunnmur av betong.

Gulv mot grunn i underetasje av støpt betong.

Yttervegger:

Bygningen har yttervegger av trekonstruksjoner.

Utvendig bekledd med trekledning.

Takkonstruksjon:

Bygningen har en pulttak konstruksjon som er utvendig tekket med takbelegg.

Etasjeskille:

Bygningen har etasjeskille av antatt trebjelkelag.

## BESKRIVELSE - LEILIGHET

3-roms eierleilighet.

Beliggende i 2. etasje.

Oppført i 2015.

Tilhørende bod i garasjeanlegg.

Rombeskrivelse

Entre (4,5 kvm):

Laminat på gulv, slette malte vegger og himling.

Soverom 1 (7,7 kvm):

Laminat på gulv, slette malte vegger og himling.

Soverom 2 (11,8 kvm):

Laminat på gulv, slette malte vegger og himling.

Bad (6,5 kvm):

Badet er helfliset og har en slett malt himling.

Innfelte downlights i himling og vannbåren gulvvarme.

Badet er innredet med: Vegghengt toalett, dusj m/hengslede glassdører og baderomsinnredning.

Vaskerom (3,7 kvm):

Belegg på gulv, slette malte vegger og himling.

Inneholder: Opplegg for vaskemaskin, ventilasjonsanlegg, sikringsskap og fordelerskap.

Stue/kjøkken (27,1 kvm):

Laminat på gulv, slette malte vegger og himling.

Kjøkkeninnredning med slette fronter og laminat benkeplate med underlimt vask av kompositt.

Komfyrvakt ved platetopp og automatisk vannstoppventil under vask.

Veggmontert ventilator.

Integrerte hvitevarer:

- Stekeovn.

- Platetopp.

- Oppvaskmaskin.

- Kjøl/frys.

Oppvarming:

Leiligheten har oppvarming via elektrisitet:

- Vannbåren gulvvarme på bad.

- Radiatorovn i stue/kjøkken.

- Balansert ventilasjon med varmegjenvinning.

Tekniske installasjoner:

Vannrør av rør-i-rør og avløpsrør av plast.

Sikringsskap med automatsikringer.

Hovedsikring på 50 ampere.

## TILSTANDSGRADER

Bygningsdeler som er vurdert til TG 2:

- Overflater gulv - bad.

- Overflater gulv - vaskerom.

For fullstendig gjennomgang av leilighetens tilstand så henvises det til konstruksjoner og rapporten forøvrig.

## Arealer

[Gå til side](#)

## Forutsetninger og vedlegg

[Gå til side](#)

## Lovlighet

[Gå til side](#)

## Boligbygg med flere boenheter

- Det foreligger godkjente og byggemeldte tegninger, som stemmer med dagens bruk



# Sammendrag av boligens tilstand

## Fordeling av tilstandsgrader

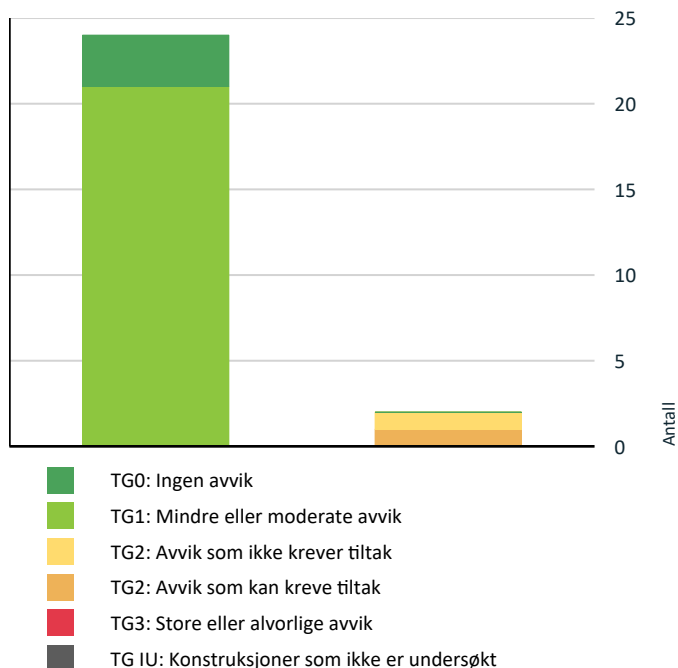

Vil du vite mer om tilstandsgrader? Se side 4.

## Anslag på utbedringskostnad

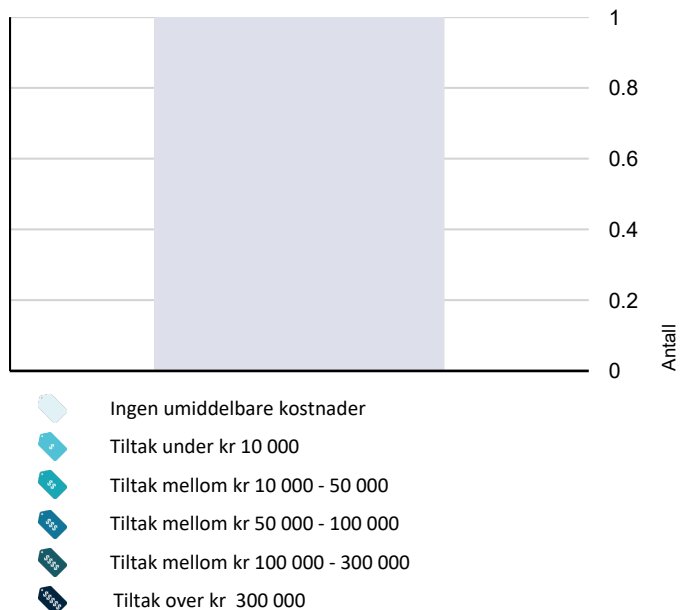

Hva er anslag på utbedringskostnad? Se side 4.

## Spesielt for dette oppdraget/rapporten

Det gjøres spesielt oppmerksomt på følgende: I denne rapporten er ikke vurdering av felles eiet bygningsmasse/fellesareal medtatt, bare enkelt beskrevet. Dette på grunn av manglende tilkomst til store deler av bygningsmassen. For tilstandsopplysninger om bygningsmassen henvises det til borettslaget/sameiet's og deres vedlikeholdsrutiner, og evt tilstandsrapporter.

I denne rapporten er det ikke satt anslag for utbedringer på punkt som er satt til tilstandsgrad 2, som nevnt på side 4 i rapporten. Dette for å følge § 2-22 i forskrift til avhendingsloven. "Den bygningssakkyndige skal også gi et sjablonmessig anslag på hva det vil koste å utbedre rom eller bygningsdeler som gis tilstandsgrad 3".

## Oppsummering av avvik

Vil du vite mer? Se på rommet eller bygningsdelen senere i rapporten.

## Boligbygg med flere boenheter

- TG 2 AVVIK SOM KAN KREVE TILTAK**
  - ! Våtrom > 2. Etasje > Bad > Overflater Gulv [Gå til side](#)
- TG 2 AVVIK SOM IKKE KREVER UMIDDELBARE TILTAK**
  - ! Våtrom > 2. Etasje > Vaskerom > Overflater Gulv [Gå til side](#)

# Tilstandsrapport

## BOLIGBYGG MED FLERE BOENHETER

### Byggeår

2015

### Kommentar

Eiendomsverdi.no

### Standard

Leiligheten har gjennomgående god standard på overflater og inventar.

### Vedlikehold

Overflater og inventar forøvrig fremstår som godt holdt og med normal bruksslitasje alder tatt i betraktning.

## UTVENDIG

### 📍 TG 1 Vinduer

Vinduer med 3-lags isolerglass i trekarmer.

Årstall: 2015

Kilde: Produksjonsår på produkt

### 📍 TG 1 Entrédør

Entrédør av tre med felt av 2-lags isolerglass.

Årstall: 2020

Kilde: Produksjonsår på produkt

### 📍 TG 1 Balkong-/terrasedør

Skyvedør av tre med felt av 3-lags isolerglass.

Årstall: 2014

Kilde: Produksjonsår på produkt

### 📍 TG 1 Balkonger, terrasser og rom under balkonger

Utgang fra stue til balkong på 7,7 kvm.

## INNSENDIG

### 📍 TG 1 Overflater

Entre (4,5 kvm):

Laminat på gulv, slette malte vegger og himling.

Soverom 1 (7,7 kvm):

Laminat på gulv, slette malte vegger og himling.

Soverom 2 (11,8 kvm):

Laminat på gulv, slette malte vegger og himling.

## VÅTROM

# Tilstandsrapport

## 2. ETASJE > BAD

### Generell

Areal: 6,5 kvm.

Badet er helfliset og har en slett malt himling.  
Innfelte downlights i himling og vannbåren gulvvarme.

Badet er innredet med: Vegghengt toalett, dusj m/hengslede glassdører og baderomsinnredning.

Eier opplyser om at badet er fra byggeår.

Arbeidene er da utført av:

- Byggmester Markus AS m/underleverandører.

Det foreligger dokumentasjon fra overnevnte selskap.

Bad med denne utførelse har en normal levetid på 10 - 20 år.

### HELHETSVURDERING

Badet har alminnelig bruksslitasje og fremstår i god stand.

Rommet fungerer med dagens tilstand og det er ikke opplyst om problemer/feil relatert til badet.

Årstall: 2015

Kilde: Eier

## 2. ETASJE > BAD

### TG 1 Overflater vegger og himling

Overflater er kontrollert og det blir ikke registrert avvik utover normal slitasje og elde.

## 2. ETASJE > BAD

### TG 2 Overflater Gulv

Overflater og fall er kontrollert, følgende er registrert:

- 5 - 10 mm fall målt 80 cm fra sluk.
- 30 mm fall fra gulv v/dør til sluk.

Ved enkel vanntest i nedslagsfelt i dusjsone så gikk vann mot sluk.

### Vurdering av avvik:

- Det er avvik:

Riss/sprekker i enkelte fuger v/sluk.

### Konsekvens/tiltak

- Tiltak:

Ikke behov for tiltak, men vær oppmerksom.

## 2. ETASJE > BAD

### TG 1 Sluk, membran og tettesjikt

Sluk av plast med klemring og vannlås.

Synlig membran i sluk og mansjett under klemring.

# Tilstandsrapport

## 2. ETASJE > BAD

### TE 1 Sanitærutstyr og innredning

Inventar på bad er kontrollert og det er ikke registrert avvik utover normal slitasje og elde.

## 2. ETASJE > BAD

### TE 1 Ventilasjon

Avtrekk via ventil.  
Tilluft er etablert i dør.

## 2. ETASJE > BAD

### TE 0 Fukt i tilleggende konstruksjoner

Hulltaking er foretatt fra tilstøtende rom.  
Ingen unormale forhold eller forhøyede verdier blir registrert.



## 2. ETASJE > VASKEROM

### Generell

Areal: 3,7 kvm.  
Belegg på gulv, slette malte vegger og himling.

Inneholder: Opplegg for vaskemaskin, ventilasjonsanlegg, sikringskap og fordelerskap.

Eier opplyser om at vaskerommet er fra byggeår.  
Arbeidene er da utført av:  
- Byggmester Markus AS m/underleverandører.

Det foreligger dokumentasjon fra overnevnte selskap.

Våtrom med denne utførelse har en normal levetid på 10 - 20 år.

### HELHETSVURDERING

Vaskerommet har alminnelig bruksslitasje og fremstår i god stand.

Rommet fungerer med dagens tilstand og det er ikke opplyst om problemer/feil.

Årstall: 2015

Kilde: Eier

# Tilstandsrapport

## 2. ETASJE > VASKEROM

### TG 1 Overflater vegger og himling

Overflater er kontrollert og det blir ikke registrert avvik utover normal slitasje og elde.

## 2. ETASJE > VASKEROM

### TG 2 Overflater Gulv

Overflater og fall er kontrollert, følgende er registrert:

- 18 mm fall fra badegulv v/dør til sluk.

#### Vurdering av avvik:

- Det er påvist at høydeforskjell fra topp slukrist til gulv/synlig topp membran ved dørterskel er mindre enn 25 mm.

#### Konsekvens/tiltak

- Våtrommet fungerer med dette avviket.

**Kostnadsestimat: Ingen umiddelbar kostnad**

## 2. ETASJE > VASKEROM

### TG 1 Sluk, membran og tettesjikt

Sluk av plast med klemring og vannlås.

Belegg med oppbrett som tettesjikt på gulv.

Belegg er klemt under klemring i sluk.

## 2. ETASJE > VASKEROM

### TG 1 Sanitærutstyr og innredning

Inventar er kontrollert og det er ikke registrert avvik utover normal slitasje og elde.

## 2. ETASJE > VASKEROM

### TG 1 Ventilasjon

Avtrekk via ventil.

Tilluft er etablert i dør.

## 2. ETASJE > VASKEROM

### TG 0 Tilliggende konstruksjoner våtrom

Hulltaking er foretatt på vaskerom.

Ingen unormale forhold eller forhøyede verdier blir registrert.

# Tilstandsrapport



## KJØKKEN

### 2. ETASJE > STUE/KJØKKEN

#### TG 1 Overflater og innredning

Areal: 27,1 kvm.

Laminat på gulv, slette malte vegger og himling.

Kjøkkeninnredning med slette fronter og laminat benkeplate med underlimt vask av kompositt.

Komfyrvakt ved platetopp og automatisk vannstoppventil under vask.

Veggmontert ventilator.

Integrerte hvitevarer:

- Stekeovn.

- Platetopp.

- Oppvaskmaskin.

- Kjøl/frys.

Årstall: 2015

Kilde: Eier

### 2. ETASJE > STUE/KJØKKEN

#### TG 1 Avtrekk

Ventilator med avtrekk ut.

## TEKNISKE INSTALLASJONER

#### TG 1 Vannledninger

Vannrør av rør-i-rør.

Fordelerskap er plassert på vaskerom.

Stoppekran i fordelerskap.

Vannrør er bare kontrollert i den aktuelle leiligheten.

Felles rør, stigeledninger mm. er ikke kontrollert.

Årstall: 2015

Kilde: Produksjonsår på produkt

#### TG 1 Avløpsrør

Avløpsrør av plast inne i leiligheten.

Stakeluke er plassert i fellesarealer.

# Tilstandsrapport

Avløpsrør bare kontrollert i den aktuelle leiligheten.  
Felles avløpsrør, stigeledninger mm. er ikke kontrollert.

## TE1 Ventilasjon

Leiligheten har balansert ventilasjon med varmegjenvinning.  
Avtrekk fra våtrom og kjøkken med tilluft til øvrige oppholdsrom.

## TE1 Varmesentral

Leiligheten har oppvarming via elektrisitet.  
- Radiatorovn i stue.  
- Gulvvarme på bad.  
- Balansert ventilasjon med varmegjenvinning.

Varmekilder er ikke funksjonstestet.

## TE1 Vannbåren varme

Vannbåren varme til bad og radiatorovn.

Kommentar:

Eier opplyser om at en ventil for styre av varme pr. 1 dag er demontert, denne vil bli montert av rørlegger innen salg/overtakelse.

## TE1 Elektrisk anlegg

*Dette er en forenklet kontroll begrenset til de spørsmål og undersøkelser som forskrift til avhendingslova (tryggere bolighandel) § 2-18 inneholder. Dette kan ikke sammenlignes med en kontroll utført av offentlig myndighet (Det lokale eltilsyn) eller registrert elektrovirksomhet, og en bygnings sakkyndig har verken kompetanse eller lov til å foreta en slik kontroll.*

*Tilstandsgraden er vurdert ut fra den forenklede og begrensede kontrollen som forskriften inneholder. El-anlegget kan ha feil og mangler som en slik forenklet undersøkelse ikke vil avdekke. Vær derfor oppmerksom på denne risikoen, og søk videre veiledning eller få en fullstendig kontroll utført av registrert elektrovirksomhet.*

Sikringskap er plassert i bod.  
Inneholder: Jordfeil automatsikringer.  
Hovedsikring på 50 ampere.

Kurser:  
25 ampere 1 stk.  
15 ampere 7 stk.

1. Foreligger det eltilsynsrapport de siste 5 år, og det er ikke foretatt arbeid på anlegget etter denne, utenom retting av eventuelle avvik i eltilsynsrapport (dvs en el-tilsynsrapport uten avvik)?

**Nei**

### Spørsmål til eier

2. Når ble det elektriske anlegget installert eller sist gang totalt rehabilitert (årstall)? Med totalt rehabilitert menes fullstendig utskiftet anlegg fra inntakssikring og videre.  
**2015 Ny-bolig installasjon.**
3. Er alle elektriske arbeider/anlegg i boligen utført av en registrert elektroinstallasjonsvirksomhet?

# Tilstandsrapport

## Ja, Apply TB AS.

4. Er det elektriske anlegget utført eller er det foretatt tilleggsarbeider på det elektriske anlegget etter 1.1.1999?

Ja

Eksisterer det samsvarserklæring?

Ja

5. Foreligger det kontrollrapport fra offentlig myndighet – Det Lokale Eltilsyn (DLE) eller eventuelt andre tilsvarende kontrollinstanser med avvik som ikke er utbedret eller kontrollen er over 5 år?

**Nei Kontroll utført av BKK/Eviny i 2024, ingen avvik.**

6. Forekommer det ofte at sikringene løses ut?

Nei

7. Har det vært brann, branntilløp eller varmgang (for eksempel termiske skader på deksler, kontaktpunkter eller lignende) i boligens elektriske anlegg?

Nei

## Generelt om anlegget

8. Er det tegn til at det har vært termiske skader (tegn på varmgang) på kabler, brytere, downlights, stikkontakter og elektrisk utstyr? Sjekk samtidig tilstanden på elektrisk tilkobling av varmtvannsbereder, jamfør eget punkt under varmtvannstank

Nei

9. Er der synlig defekter på kabler eller er disse ikke tilstrekkelig festet?

Nei

## Inntak og sikringsskap

10. Er det tegn på at kabelinnføringer og hull i inntak og sikringsskap ikke er tette, så langt dette er mulig å sjekke uten å fjerne kapslinger?

Nei

11. Finnes det kursfortegnelse, og er den i samsvar med antall sikringer?

Ja

## Generell kommentar

Vurdering av el.anlegg er basert på en standard sjekklister og visuell befarings. Takstmann har ikke fagkompetanse på område og tilstandsgrader settes utifra standard (NS 3600). På generelt grunnlag anbefales kontroll av el.anlegg av autorisert elektrikerfirma. Det tas forbehold om skjulte feil/mangler på el.anlegg. Dersom det ikke foreligger dokumentasjon på ombygging/ending av el.anlegg må kjøper ta en viss risiko vedr. overnevnte forhold.

## Branntekniske forhold

*Dette er en forenklet kontroll begrenset til de spørsmål som fremkommer under. Tilstandsgraden er basert på retningslinjer til disse spørsmålene i bransjestandarden NS3600. Dette kan ikke sammenlignes med en fullstendig kontroll av branntekniske forhold av offentlig myndighet, eller en vurdering av boligens branntekniske forhold eller prosjektering fra en rådgiver med spesialkompetanse. En bygningssakkyndig har verken kompetanse til å gi slik veiledning eller lov til å foreta en slik kontroll.*

*Tilstandsgraden er vurdert ut fra den forenklete og begrensede kontrollen. Det kan være feil og mangler om branntekniske forhold som en slik forenklet undersøkelse ikke vil avdekke. Vær derfor oppmerksom på denne risikoen, og søk videre veiledning eller rådgivning.*

1. Er det mangler for brannslukningsutstyr i boligen iht. forskriftskrav på søknadstidspunktet, men minst Byggeforskrift 1985?

Nei

2. Er det mangler på røykvarsler i boligen iht. forskriftskrav på søknadstidspunktet, men minst Byggeforskrift 1985?

Nei



# Arealer, byggetegninger og brannceller

Standard gjeldende fra 01.01.2024

Arealmålinger og arealoppsett er basert på Norsk standard 3940:2023 Areal- og volum-beregninger av bygninger. Arealet gjelder for tidspunktet da boligen ble målt

## Hva er måleverdig areal?

Arealet i rommet må ha minst 1,90 m fri høyde over gulvet og minst bredde på 0,60 m. Et loft med skråtak vil for eksempel bare få registrert målbart areal der høyden er minst 1,90 m og bredden minst 0,60 m. Rommet må ha dør eller luke, og gangbart gulv.

## Hva er bruksareal?

**BRA = BRA-i + BRA-e + BRA-b**

Bruksarealet for bygningen er bruttoarealet minus arealet som opptas av yttervegger.

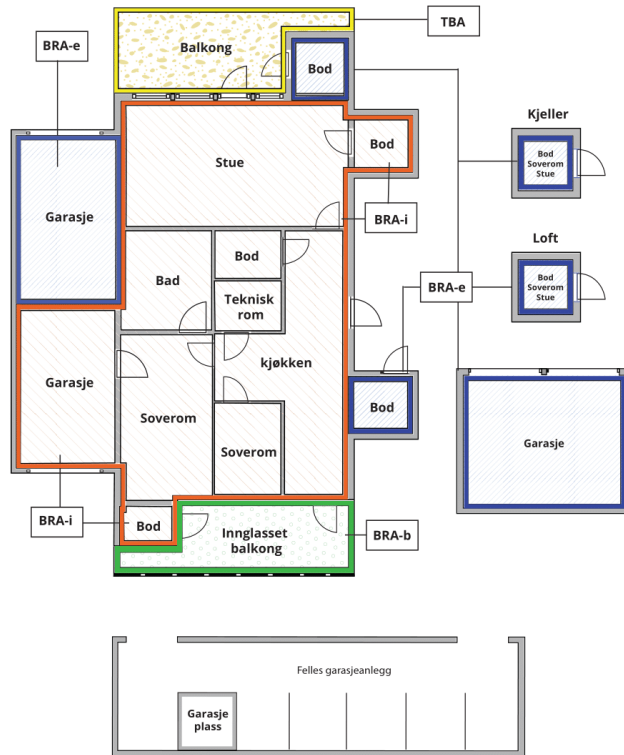

Carport og/eller garasjeplass i felles garasjeanlegg er ikke måleverdig areal

Internt bruksareal (BRA-i)	Arealet innenfor boenheten(e)
Eksternt bruksareal (BRA-e)	Arealet av alle rom utenfor boenheten(e) og som tilhører denne, slik som for eksempel bod
Innglasset balkong mv (BRA-b)	Arealet av innglasset balkong, veranda eller altan når denne er tilknyttet boenheten(e)
Terrasse- og balkongareal (TBA)	Arealet av terrasser, åpne balkonger og åpen altan tilknyttet boenheten(e)

Gulvareal (GUA)

Er sum av BRA (bruksareal) og ALH (areal med lav takhøyde).

Areal med lav takhøyde (ALH) er ikke måleverdig areal, som skyldes skråtak og lav himlingshøyde.

GUA kan opplyses i markedsføring der det er aktuelt for den konkrete boligen og kun sammen med BRA-i, for eksempel der gulvflaten har en verdi og har funksjon ved møblering og bruk av rommene. Ikke innredet areal som kaldloft, måles og oppgis normalt ikke.

## Arealet kan ikke alltid fastsettes nøyaktig

Areal kan være komplisert eller umulig å måle opp nøyaktig fordi det er vanskelig å fastslå tykkelsen på innervegger, skjevheter i og utforming av bygningskonstruksjoner som karnapp, buer og vinkler som ikke er rette, åpne rom over flere etasjer og så videre.

Eiendommens markedsverdi kan ikke baseres på en matematisk beregning basert på antall kvadratmeter opplyst i rapporten. Opplysninger om areal kan altså ikke alene benyttes for å beregne eiendommens verdi.

## Den bygningsfaglige kan avdekke eventuelle bruksendringer og avvik i branncelleinndeling

Den bygningsfaglige ser på byggetegninger hvis de er tilgjengelige og dette er en del av oppdraget, og vurderer bruken av boligen opp mot tegningene. Hvis den bygningsfaglige avdekker at en bolig ikke ser ut til å være delt opp i brannceller etter kravene i byggeteknisk forskrift på befaringstidspunktet, skal det opplyses om dette.

Reglene om bruksendring og brannceller kan være kompliserte. Søk videre faglige råd om rapporten ikke gir deg svar. Den bygningsfaglige kan ikke vurdere og svare på alle spørsmål, og kan heller ikke vite om kommunen kan gi unntak for kravene som gjelder. [Vil du vite mer?](#)

## Om brannceller

En branncelle er hele eller avgrensede deler av en bygning hvor en brann fritt kan utvikle seg uten at den kan spre seg til andre bygninger eller andre deler av bygningen i løpet av en fastsatt tid.

## Om bruksendring

Bruksendring er å endre bruken av et rom fra en tillatt bruk til en annen. Dette kan kreve søknad og tillatelse, for eksempel hvis du endrer et rom fra bod til soverom eller arbeidsrom, eller hvis du endrer en bolig til to separate boliger.

Rom for varig opphold har krav til takhøyde, romstørrelse, rømningsvei og lysforhold som må være oppfylt. Du kan søke kommunen om unntak for kravene, men kan ikke regne med å få unntak for krav som går på helse og sikkerhet, for eksempel krav til rømningsvei.

Bruksendring som krever godkjenning, og som ikke er søkt bruksendret, er ulovlig. Kommunen kan etter plan- og bygningsloven kapittel 32 forfølge overtredelser. Kommunen kan pålegge deg å avslutte den ulovlige bruken, eventuelt å rette eller tilbakeføre rommet til godkjent bruk.

# Arealer

## Boligbygg med flere boenheter

### Ny arealstandard

Etasje	Bruksareal BRA m <sup>2</sup>			SUM	Terrasse- og balkongareal (TBA)
	Internt bruksareal (BRA-i)	Eksternt bruksareal (BRA-e)	Innglasset balkong (BRA-b)		
2. Etasje	63	5		68	8
<b>SUM</b>	<b>63</b>	<b>5</b>			<b>8</b>
<b>SUM BRA</b>	<b>68</b>				

### Romfordeling

Etasje	Internt bruksareal (BRA-i)	Eksternt bruksareal (BRA-e)	Innglasset balkong (BRA-b)
2. Etasje	Entré , Soverom 1, Soverom 2, Bad , Stue/kjøkken , Vaskerom	Utvendig bod	

### Kommentar

#### NETTO ROMAREAL

- Entre: 4,5 kvm.
- Soverom 1: 7,7 kvm.
- Soverom 2: 11,8 kvm.
- Bad: 6,5 kvm.
- Stue/kjøkken: 27,1 kvm.
- Vaskerom: 3,7 kvm.

#### EKSTERNE ROM

- Bod: 5 kvm.

Arealet oppgitt bak rombenevnelse er ca. og avvik kan forekomme. Arealene kan ikke summeres for å kontrollere BRA da innervegger, sjakter mm er ikke medregnet i disse arealene.

## Lovlighet

### Byggetegninger

Det foreligger godkjente og byggemeldte tegninger, som stemmer med dagens bruk

*Kommentar:*

### Brannceller

Er det påvist synlige tegn på avvik i branncelleinndeling ut ifra dagens byggeteknisk forskrift?

Ja  Nei

### Nyere håndverkstjenester

Er det ifølge eier utført håndverkstjenester på boligen siste 5 år?

Ja  Nei

### Krav for rom til varig opphold

Er det påvist avvik i forhold til rømningsvei, dagslysflate eller takhøyde?

Ja  Nei

*Kommentar:*

## Total fordeling mellom P-ROM og S-ROM

Tabellen under viser fordelingen av P-ROM og S-ROM etter veiledningen til NS 3940: 2012. Dette er til informasjon og til sammenligning. Tallene er omtrentlige, kan avvike fra faktiske målinger og er ikke juridisk bindende

	P-ROM( m2)	S-ROM( m2)
Boligbygg med flere boenheter	49	4

## Befarings - og eiendomsopplysninger

### Befaring

Dato	Til stede	Rolle
21.10.2024	Kristoffer Sæle	Takstingeniør
	Hege Christine Fosse	Kunde

### Matrikkeldata

Kommune	gnr.	bnr.	fnr.	snr.	Areal	Kilde	Eieforhold
4624 BJØRNAFJORDEN	61	202	0	35	35 m <sup>2</sup>	IKKE OPPGITT (Ambita)	Eiet

#### Adresse

Storestraumen 258

#### Hjemmelshaver

Sunde Espen Eikemo, Fosse Hege Christine

### Eiendomsopplysninger

#### Adkomstvei

Privat vei til offentlig.

#### Tilknytning vann

Eiendommen er tilknyttet offentlig vannforsyning via private stikkledninger.

#### Tilknytning avløp

Eiendommen er tilknyttet offentlig avløpsnett via private stikkledninger.

# Kilder og vedlegg

## Dokumenter

Beskrivelse	Dato	Kommentar	Status	Sider	Vedlagt
Infoland.no	21.10.2024	Generell informasjon om boligen og innhenting av evt. plantegninger.	Ingen		Nei
Salgsprospekt	21.10.2024	Informasjon om evt. oppussing mm. er hentet fra tidligere salgsprospekt.	Ingen		Nei
Egenerklæring	21.10.2024	Det fremkommer ingen vesentlige avvik mellom eiers opplysninger i egenerklæringen og takstmannens observasjoner under befarings.	Ingen		Nei
Statens Kartverk	21.10.2024		Ingen		Nei
Eier	21.10.2024	Eier har gitt generelle opplysninger om boligen.	Ingen		Nei

# Tilstandsrapportens avgrensninger

## STRUKTUR • REFERANSENIVÅ • TILSTANDSGRADER

- Rapporten er basert på innholds krav i Forskrift til avhendingslova (tryggere bolighandel). Formålet er å gi en tilstandsanalyse til bruk for den som bestiller og/eller i et salg til forbruker, og ikke for andre tredjeparter. Rapportens omfang, struktur, metode og begrepsbruk følger i hovedsak Norsk Standard NS 3600:2018 (Teknisk tilstandsanalyse ved omsetning av bolig), samt Takstbransjens retningslinjer ved tilstandsrapportering for boliger og Takstbransjens retningslinjer for arealmåling.
- Tilbakeholdt eller uriktig informasjon som har betydning for vurderingen, er ikke bygningssakkyndiges ansvar. Rapporten beskriver avvik, altså en tilstand som er dårligere enn referansenivået. Rapporten framhever normalt ikke positive sider ved boligen ut over det som fremgår av tilstandsgradene.
- Tilstanden angis i rapporten og gir uttrykk for en gitt forventet tilstand blant annet vurdert ut fra alder og normal bruk slik:

i) **Tilstandsgrad 0, TG0:** Ingen avvik eller skader. I tillegg må bygningsdelen være tilnærmet ny, mindre enn 5 år, og det foreligger dokumentasjon på faglig god utførelse.

ii) **Tilstandsgrad 1, TG1:** Mindre avvik. Normal slitasje. Strakstiltak ikke nødvendig. TG1 kan gis når bygningsdelen er tilnærmet ny og det ikke foreligger dokumentasjon på faglig god utførelse.

iii) **Tilstandsgrad 2, TG2:** Vesentlige avvik, og mindre avvik som etter NS 3600 gir TG 2, men som ikke nødvendigvis krever umiddelbare tiltak. I denne rapporten kan TG2 i Rapportsammendrag være inndelt i TG2 som krever tiltak og de som ikke krever umiddelbare tiltak. Konstruksjonen har normalt enten feil utførelse, en skade eller symptomer på skade, sterk slitasje eller nedsatt funksjon. Vedlikehold eller tiltak trengs i nær fremtid, det er grunn til å varsle fare for skader på grunn av alder eller overvåke spesielt på grunn av fare for større skade eller følgeskade. For skjulte konstruksjoner vil alder i seg selv være et symptom som kan gi TG2. For synlige konstruksjoner kan alder sammen med andre symptomer og momenter gi TG2. Avvik under TG2 kan gis sjablongmessig anslag.

iv) **Tilstandsgrad 3, TG3:** Store eller alvorlige avvik. Kraftige symptomer på forhold som man må regne med trenger utbedring straks eller innen kort tid. Påvist funksjonssvikt eller sammenbrudd. Avvik under TG3 skal gis sjablongmessig anslag.

v) **Tilstandsgrad TGiu:** Ikke undersøkt/ikke tilgjengelig for undersøkelse.

- Ved TG0 og TG1 gis det normalt ingen begrunnelse for valg av tilstandsgrad, fordi bygningen eller bygningsdelen da bare har normal slitasje. For anbefalte tiltak ved TG2 og TG3 må bruker av rapporten vurdere om tiltakene er nødvendige og lønnsomme. Hva det vil koste å utbedre rom eller bygningsdeler er et sjablongmessig anslag basert på registrert avvik og angitte tiltak i rapporten. Anslaget er gitt på generelt grunnlag og basert på erfaringstall i seks intervaller, og kan ikke forveksles med en konkret vurdering og tilbud fra en entreprenør eller håndverker. Det må eventuelt innhentes tilbud for en nærmere undersøkelse, og konkret og nøyaktig vurdering av utbedringskostnad. Kostnader til ikke oppdagede avvik/utbedringer/feil kan forekomme. Utbedringskostnad avhenger av personlige preferanser og markedspris på materialer og tjenesteyter.

## PRESISERINGER

- Avvik vurderes ut fra tekniske forskrifter på godkjenningstidspunktet for bygget. Noen bygningsdeler vurderes

etter gjeldende teknisk forskrift på befaringstidspunktet. Dette gjelder blant annet:

i) Bad, vaskerom (våtrom)

ii) Forhold rundt brann, rømming, sikkerhet, for eksempel rekkverkshøyder/åpninger, ulovlige bruksendringer, brannceller mv.

- For skjulte konstruksjoner slik som vann og avløp uten dokumentasjon, er kvalitet og alder vurdert.

- Fastmonterte installasjoner, for eksempel innfelt belysning (downlights), demonteres ikke for å sjekke dampspærren bak. Dette av hensyn til bygningssakkyndiges kompetanse og risikoen for skade.

- Kontroll av fukt i konstruksjonen ved hulltaking i bad og vaskerom (våtrom), rom under terreng (kjelleretasje, underetasje og sokkeletasje) eller andre bygningsdeler skjer etter eiers aksept. Hulltaking av våtrom og rom under terreng kan unntaksvis unnlates, se Forskrift til Avhendingsloven.

- Kontroll av romfunksjoner for P-ROM utføres kun når det ikke foreligger godkjente og byggemeldte tegninger, eller når tegninger ikke stemmer med dagens bruk.

- Bygningssakkyndig gir en forenklet vurdering av branntekniske forhold og elektriske installasjoner i boligen dersom det er mer enn fem år siden sist boligen hadde el-tilsyn. Bygningssakkyndig kan anbefale å konsultere offentlige myndigheter eller kvalifisert elektrofaglig fagperson ved behov for grundigere undersøkelser.

## TILLEGGSENDERSØKELSER

Etter avtale kan tilstandsanalysen utvides til også å omfatte tilleggundersøkelser utover minimumskravet i forskriften.

## BEFARINGEN

Rapporten gir en vurdering av byggverk og bygningsdeler som bygningssakkyndig har observert, og som fremkommer av Forskrift til avhendingsloven. Rapporten er likevel ingen garanti for at det ikke kan finnes skjulte feil, skader og mangler. NS 3600:2018 (Teknisk tilstandsanalyse ved omsetning av bolig) har undersøkelsesnivå fra 1 til 3, der undersøkelsesnivå 1 er det laveste og baseres på visuell observasjon. Rapporten baseres på undersøkelsesnivå 1 med få unntak (våtrom og rom under terreng). I praksis betyr dette at gjennomføringen av befaringen begrenses som følger:

- Det utføres kun visuelle observasjoner på tilgjengelige flater uten fysiske inngrep (f.eks. riving).

- Flater som er skjult av snø eller på annen måte ikke er tilgjengelig eller skjult, blir ikke kontrollert. Det foretas ikke funksjonssprøving av bygningsdeler, som isolasjon, piper, ventilasjon, el. anlegg, osv.

- Det gis ingen vurdering av boligens tilbehør, hvite- og brunevarer og annet inventar. Dette gjelder også integrert tilbehør.

- Inspisering av yttertak er basert på det som er synlig, normalt på insiden fra loftet og utvendig fra stige/bakkenivå. Befaring av tak må være sikkerhetsmessig forsvarlig for å kunne gjennomføres.

- Stikkprøvetakninger er utvalgt tilfeldig og kan innebære kontroll under overflaten med spiss redskap eller lignende.

# Tilstandsrapportens avgrensninger

## UTTRYKK OG DEFINISJONER

- Tilstand: Byggverkets eller bygningsdelens tekniske, funksjonelle eller estetiske status på et gitt tidspunkt.
- Symptom: Observerbart forhold som gir indikasjon på hvilken tilstand et byggverk eller en bygningsdel befinner seg i. Benyttes ved beskrivelse av avvik.
- Skadegjørere: Zoologiske eller biologiske skadegjørere, i hovedsak råte, sopp og skadedyr.
- Fuktsøk: Overflatesøk med egnet søkeutstyr (fuktindikator) eller visuelle observasjoner.
- Fuktmåling: Måling av fuktinnhold i materiale eller i bakenforliggende konstruksjon ved bruk av egnet måleutstyr (blant annet hammerelektrode og pigger).
- Utvidet fuktsøk (hulltaking): Boring av hull for inspeksjon og fuktmåling i risikoutsatte konstruksjoner, primært i tilstøtende vegger til bad, utforede kjellervegger og eventuelt i oppforede kjellergulv.
- Normal slitasjegrade: Forventet nedsliting av materiale i overflaten som er basert på enkle visuelle observasjoner. Kan vurderes sammen med bygningsdelens alder.
- Forventet gjenværende brukstid: Anslått tid et byggverk eller en del av et byggverk fortsatt vil være tjenlig for sitt formål (NS3600, Termer og definisjoner punkt 3.9)

## AREALBEREGNING FOR BOENHETER

- Areal fastsettes etter Forskrift til avhendingsloven og Norsk Standard 3940 Areal- og volum-beregninger av bygninger fra 2023.
- Areal oppgis i hele kvadratmeter i rapporten, og gjelder for det tidspunkt oppmålingen fant sted.
- Bruksareal (BRA) er det måleverdige arealet som er innenfor omsluttete vegger målt i gulvhøyde (bruttoareal minus arealet som opptas av yttervegger). I tillegg til gulvhøyde gjelder regler om fri bredde for at arealet skal være måleverdig, med betydning for BRA av for eksempel loft med skråtak. BRA består av internt bruksareal (BRA-i), eksternt bruksareal (BRA-e) og innglasset balkong mv (BRA-b). Terrasse- og balkongareal (TBA) opplyses der tilstandsrapporten skal benyttes i boligomsetningen og der det er aktuelt. I tillegg kan gulvareal (GUA) og areal med lav takhøyde (ALH) opplyses sammen med BRA der det er aktuelt og en del av oppdraget. Rom skal ha atkomst og gangbart gulv for å kunne regnes som BRA/måleverdig areal.
- Arealet måles og oppgis dersom arealet oppfyller krav til måleverdighet, slik som at arealet må ha minst en bredde på 0,6m og minst en høyde på 1,9 m osv. Et rom kan være i strid med teknisk forskrift og mangle godkjenning hos kommunen for den aktuelle bruken, uten at dette får betydning for om arealet måles og oppgis i tilstandsrapporten. Når arealet måles tas det ikke hensyn til om arealet er lovlig oppført eller om bruken er lovlig, bruksendringer, lysforhold eller andre sikkerhetsmangler.
- Eiendommens markedsverdi kan ikke baseres på en rent matematisk beregning i forhold til antall kvadratmeter opplyst i rapporten. Opplysninger om areal kan altså ikke alene benyttes for beregning av eiendommens verdi.

- Rom som ligger utenfor boenheten, men som eier har påvist og/eller opplyst at tilhører boenheten, er oppmålt og inkludert i BRA-e. Det er ikke fremvist dokumentasjon på at rommet tilhører boenheten, med mindre dette er angitt særskilt. Rom utenfor boenheten kan omdisponeres av borettslaget/sameiet og dette kan påvirke boligens BRA. Vær oppmerksom på at NS 3940:2023 og eierseksjonsloven har ulik definisjon av fellesareal. Ved arealmåling gjelder NS 3940:2023 som definerer fellesareal slik: "Delen av bygning som brukes av to eller flere bruksenheter eller til bygningens forvaltning, drift eller vedlikehold.
- I en overgangsperiode skal rapporter som benyttes i boligomsetningen eller dersom det er en del av oppdraget også opplyse om fordelingen mellom P-ROM og S-ROM med utgangspunkt i definisjonene som fremkommer av veiledningen til Norsk Standard 3940 Areal- og volum-beregninger av bygninger fra 2012. Fordelingen mellom P-ROM og S-ROM er basert på veiledningen og bygningssakkyndiges eget skjønn. P-ROM er måleverdige rom som benyttes til kort eller langt opphold. S-ROM er måleverdige rom som benyttes til lagring, og tekniske rom. Bruken av et rom på befaringstidspunktet har betydning for om rommet defineres som P-ROM eller S-ROM. Dette betyr at rommet både kan være i strid med teknisk forskrift og mangle godkjenning i kommunen for den aktuelle bruken, uten at dette vil få betydning for valg av arealkategori.
- Se øvrig informasjon om areal i rapporten, Norsk Standard 3940 (2012 og 2023) og veiledningen til disse.

## PERSONVERN

iVerdi AS, bygningssakkyndig og takstforetaket behandler personopplysninger som bygningssakkyndig trenger for å kunne utarbeide rapporten. Personvernerklæring med informasjon om bruk av personopplysninger og dine rettigheter finner du her [Personvernerklæring - iVerdi](#)

## DELING AV PERSONOPPLYSNINGER FOR TRYGGERE BOLIGHANDEL OG MULIG RESERVASJON

Norsk takst og deres samarbeidspartnere benytter personopplysninger fra rapporten for analyse- og statistikkformål, samt utvikling og drift av produkter og tjenester for takstbransjen og andre aktører i bolig-omsetningen. Les mer om dette og hvordan du kan reservere deg på <https://www.norsktakst.no/norsk/om-norsk-takst/personvernerklæring/reservasjon/>

Vendu lager en boliganalyse basert på opplysninger fra rapporten. Les mer om dette og hvordan du kan reservere deg her: <https://samtykke.vendu.no/PU7628>

## KLAGEORDNING FOR FORBRUKERE

Er du som forbruker misfornøyd med bygningssakkyndiges arbeid eller opptreden ved taksering av bolig eller fritidshus, se [www.takstklagenemnd.no](http://www.takstklagenemnd.no) for mer informasjon

## **VEDTEKTER**

### **for Hjelleåsen Sameie**

#### **§ 1**

##### **Navn**

Sameiets navn er Hjelleåsen Sameie

#### **§ 2**

##### **Hva sameiet omfatter**

Sameiet består av de respektive eierseksjoner i eiendommen gnr. 61 bnr. 202 i Os kommune. Sameiet består av 36 leiligheter og to tomannsboliger i Hjelleåsen.

Den enkelte sameier har eiendomsrett til sameieandel i eiendommen med tilknyttet enerett til en eller flere boliger eller bruksenheter vedkommende sameier har grunnbokshjemmel til.

De enkelte bruksenheter består av en hoveddel samt en tilleggsdel. Hoveddelen består av klart avgrensede og sammenhengende deler av bebyggelsen på eiendommen, slik som angitt i vedlegg 1.

Tilleggsdel til eierseksjonene omfatter boder og parkeringsplasser, ihht til seksjoneringsbegjæring.

De deler av eiendommen som ikke inngår i de enkelte bruksenheter er fellesareal, herunder parkeringsanlegg, gjesteparkering, to lekeplasser og veier.

Felles tekniske anlegg som vann- og avløpsanlegg inngår i sameiet.

Gangsti vest for hus A inngår i sameiets fellesareal. Gangstien er åpen for allmennheten.

#### **§ 3**

##### **Formål**

Den enkelte enhet skal brukes til boligformål. Bruksenheterne kan ikke anvendes til næringsformål. Med næringsformål menes ethvert formål som ikke er boligformål.

#### **§ 4**

### **Fysisk bruk av eierseksjonene**

Den enkelte sameier har enerett til bruk av sin bruksenhet, og rett til å utnytte fellesarealer til det de er beregnet eller vanligvis brukt til, og til annet som er i samsvar med tiden og forholdene.

Bruksenheten kan bare nyttes i samsvar med formålet, jf § 3. Bruken av bruksenheten og fellesarealene må ikke på en urimelig eller unødvendig måte være til skade eller ulempe for andre sameiere.

#### **§ 5**

### **Juridiske disposisjoner**

Med de begrensninger som følger av disse vedtekter har seksjonseierne full rettslig rådighet over sine seksjoner. Seksjonseierne kan fritt pantsette, selge og leie ut sine seksjoner. En sameier kan ikke overdra/leie ut arealer en disponerer på fellesområder til andre enn seksjonseiere i dette sameie.

Ethvert salg eller bortleie av seksjoner skal meldes skriftlig til styret eller sameiets forretningsfører med opplysning om hvem som er ny eier/leietaker. Det samme gjelder for bortleie av tilleggsdel til seksjon.

Sameierne har ikke forkjøps- eller innløsningsrett.

Sameiet har ikke oppløsningsrett.

#### **§ 6**

### **Ordinært sameiermøte**

Den øverste myndighet i sameiet utøves av sameiermøtet.

Alle sameiere har rett til å delta i sameiermøte med forslags-, tale-, og stemmerett. Sameiers ektefelle, samboer eller annet husstands medlem har møte og talerett. En sameier kan møte ved fullmektig, og har også rett til å ta med en rådgiver til sameiermøtet. Rådgiver har talerett dersom sameiermøtet gir tillatelse til dette med alminnelig flertall.

Ordinært sameiermøte avholdes hvert år innen utgangen av april. Styret skal på forhånd varsle sameierne om dato for møtet, og siste frist for innlevering av saker som ønskes behandlet.

Sameiermøtet innkalles skriftlig av styret med minst 8 og høyst 20 dagers varsel. Innkallingen skal angi tid og sted for møtet, samt bestemt angi de saker som skal behandles i sameiermøtet. Dersom et forslag som etter loven eller vedtektene må vedtas



med minst to tredjedels flertall skal behandles, må hovedinnholdet være angitt i innkallingen. Med innkallingen skal også følge styrets beretning med revidert regnskap.

Uten hensyn til om sakene er nevnt i innkallingen skal det ordinære sameiemøtet behandle:

1. Styrets årsrapport,
2. Styrets regnskap for foregående kalenderår,
3. Valg av styre og ett varamedlem
4. Årlig vedlikeholdsprogram.

Årsrapport, regnskap og eventuell revisjonsberetning skal senest en uke før ordinært sameiermøte sendes ut til alle sameiere med kjent adresse. Dokumentene skal dessuten være tilgjengelige i sameiermøtet.

## § 7

### **Ekstraordinært sameiermøte**

Ekstraordinært sameiermøte holdes når styret finner det nødvendig eller når to eller flere sameiere som til sammen har minst en tiendedel av stemmene fremsetter skriftlig krav om det, og samtidig oppgir hvilke saker de ønsker behandlet. Styret innkaller skriftlig til ekstraordinært sameiermøte med minst 3 og høyst 20 dagers varsel. Innkallingen skal skje på samme måte som for ordinært sameiermøte, jf § 6.

## § 8

### **Sameiermøtets vedtak**

Ved avstemninger regnes flertallet etter antall stemmer. Hver seksjon gir én stemme.

Med mindre annet følger av vedtektene eller lov om eierseksjoner, gjelder som sameiermøtets beslutning det som flertallet av stemmene er avgitt for. Blanke stemmer anses som ikke avgitt. Står stemmene likt, avgjøres saken ved loddtrekning.

Det kreves minst to tredjedeler av de avgitte stemmer i sameiermøtet for vedtak om blant annet:

- a) endring av vedtektene,
- b) ombygging, påbygging eller andre endringer av bebyggelsen eller tomten som etter forholdene i sameiet går ut over vanlig forvaltning og vedlikehold,
- c) omgjøring av fellesarealer til nye bruksenheter eller utvidelse av eksisterende bruksenheter,
- d) salg, kjøp, bortleie eller leie av fast eiendom, inkludert seksjon i sameiet som tilhører eller skal tilhøre sameierne i fellesskap,
- e) andre rettslige disposisjoner over fast eiendom som går ut over vanlig forvaltning
- f) samtykke til endring av formål for en eller flere bruksenheter fra boligformål til et annet formål,

- g) samtykke til reseksjonering som nevnt i eierseksjonsloven § 12 annet ledd annet punktum,
- h) tiltak som har sammenheng med sameiernes bo- eller bruksinteresser og som går ut over vanlig forvaltning og vedlikehold, når tiltaket fører med seg økonomisk ansvar eller utlegg for sameierne på mer enn fem prosent av de årlige fellesutgiftene.

Følgende beslutninger krever tilslutning fra de sameiere det gjelder:

- a) at eierne av bestemte seksjoner skal ha plikt til å holde deler av fellesarealet ved like,
- b) innføring av vedtektsbestemmelser som begrenser den rettslige rådigheten over seksjonen,
- c) innføring av vedtektsbestemmelse om en annen fordeling av felleskostnadene enn bestemt i § 15.

Det kreves tilslutning fra samtlige sameiere for vedtak om salg eller bortfeste av hele eller vesentlige deler av eiendommen.

Sameiermøtet kan ikke treffe beslutning som er egnet til å gi visse sameiere eller andre en urimelig fordel på andre sameieres bekostning.

## **§ 9 Styret**

Sameiet skal ha et styre på 3 til 5 medlemmer som velges av sameiermøtet. Styremedlemmene tjenestegjør i to år med mindre en kortere eller lengre tjenestetid blir bestemt av det sameiermøtet som foretar valget.

Styret skal ha en styreleder som velges særskilt av sameiermøtet.

Styret skal sørge for vedlikehold og drift av eiendommen, og ellers sørge for forvaltningen av sameiets anliggender i samsvar med lov, vedtekter og vedtak i sameiermøtet. Styret kan ansette forretningsførere og andre funksjonærer, gi instruks for dem, fastsette deres lønn, føre tilsyn med at de oppfyller sine plikter, samt si dem opp eller gi dem avskjed. Styret har oppgaven med til enhver tid å holde oversikt og ajourføre de ulike disposisjonsrett til garasjeplasser i fellesanlegg.

Styret er vedtaksført når mer enn halvparten av alle styremedlemmer er tilstede. Vedtak treffes med alminnelig flertall. Ved stemmelikhet gjelder det som møtelederen har stemt for. De som stemmer for et vedtak, må likevel utgjøre mer enn en tredjedel av alle styremedlemmene.

Styret skal føre protokoll over sine forhandlinger. Protokollen skal underskrives av de fremmøtte styremedlemmer.

## **§10**

### **Styrets adgang til å forplikte sameiet**

Det samlede styret representerer sameierne og forplikter dem med sin underskrift i saker som gjelder sameiernes felles rettigheter og plikter, herunder gjennomføringen av vedtak truffet av sameiermøtet eller styret, og plikter som angår fellesareal og fast eiendom for øvrig.

I saker som gjelder vanlig forvaltning og vedlikehold, kan forretningsføreren representere sameierne på samme måte som styret.

## **§ 11**

### **Fasadebestemmelser**

Sameierne skal tilstrebe en enhetlig fasade på bygningene.

Styret kan utarbeide fargeplan som skal følges.

## **§ 12**

### **Ordensregler**

Som ordensregler for eiendommen gjelder ordensregler vedtatt av sameiermøte 1. mars 2016.

## **§ 13**

### **Vedlikehold av bruksenheter**

Den enkelte sameier skal for egen regning holde sin bruksenhet forsvarlig ved like slik at det ikke oppstår skade eller ulempe for de andre sameierne.

Dersom en sameier misligholder sin vedlikeholdsplikt, kan sameiermøtet med to tredjedels flertall beslutte at sameieren pålegges vedlikeholdet. Dersom pålegget ikke etterkommes, kan sameiermøtet med tre fjerdedels flertall beslutte at vedlikeholdsarbeidet skal utføres for vedkommende sameiers regning.

## **§ 14**

### **Vedlikehold av fellesareal**

Fellesarealer skal holdes forsvarlig ved like. Det skal utarbeides forslag til årlig vedlikeholdsprogram for fellesarealer, som fremlegges på det ordinære sameiermøtet for godkjenning.

Eiere av tomannsboligene (hus 1 og 2) har ikke ansvar for vedlikehold av fellesarealer som gjelder leilighetsbyggene.

Sameiet har ansvar for vedlikeholdet av felles tekniske anlegg som vann- og avløpsanlegg fra dette tas i bruk.

Styret kan gjennomføre pålegg gitt av offentlige myndigheter vedrørende eiendommen.

## **§ 15 Felleskostnader**

Kostnader med eiendommen som ikke knytter seg til den enkelte bruksenhet, skal fordeles mellom sameierne etter sameiebrøken, med mindre særlige grunner taler for å fordele kostnadene etter nytten for den enkelte bruksenhet eller etter forbruk. Som felleskostnader anses blant annet:

- a) eiendomsforsikring, jf § 18.
- b) kostnader til indre og ytre vedlikehold av fellesarealer.
- c) lys/oppvarming av fellesarealer.
- d) kostnader til felles tekniske anlegg.
- e) kostnader ved forretningsførsel og styrehonorarer.

Eiere av tomannsboligene (hus 1 og 2) har ikke ansvar for felleskostnader knyttet til leilighetsbyggene (hus a,b,c og d) i sameiet. Dette gjelder blant annet utgifter til felles varmpumpe, strøm og vedlikeholdskostnader.

## **§ 16 Betaling av felleskostnader**

Styret skal påse at alle fellesutgifter blir dekket av sameiet slik at det unngås at kreditorer gjør krav gjeldende mot den enkelte sameier for sameiets forpliktelser.

Den enkelte sameier skal innen den 1 i hver måned forskuddsvis innbetale et akontobeløp, til dekning av sin andel av de årlige felleskostnadene. Beløpets størrelse fastsettes av sameiermøtet eller styret, slik at de samlede akontobeløp med rimelig margin dekker de felleskostnader som antas å ville påløpe i løpet av ett år. Eventuelt overskudd skal ikke tilbakebetales, men skal hensyn tas ved fastsettelse av akontobeløpet for neste periode.

Unnlattelse av å betale fastsatt andel av fellesutgifter anses som mislighold fra sameiernes side.

## **§ 17 Ansvar utad**

Overfor sameiets kreditorer er sameierne proratarisk ansvarlig etter sameiebrøkene. Den enkelte sameier hefter ikke for en annen sameiers andel av sameiets forpliktelser.

Således blir den enkelte sameier fri ved å betale sin forholdsmessige del av kravet, selv om kreditor ikke får dekning av de øvrige sameiere.

## **§ 18 Forsikring**

Eiendommen skal til enhver tid holdes betryggende forsikret i godkjent selskap. Styret er ansvarlig for at forsikring tegnes og at forsikringspremie betales.

Påkostninger på den enkelte bruksenhet som ikke omfattes av sameiets fellesforsikring, må den enkelte sameier selv forsikre på betryggende måte. Innboforsikring må tegnes av den enkelte sameier.

## **§ 19 Panterett for sameiernes forpliktelser**

For krav mot en sameier som følger av sameierforholdet, herunder krav om dekning av felleskostnader, har de øvrige sameiere panterett i den aktuelle sameiers seksjon. Pantekravet kan ikke overstige et beløp som for hver bruksenhet svarer til folketrygdens grunnbeløp på tidspunktet da tvangsdekning besluttet gjennomført. Panteretten faller bort dersom det ikke senest to år etter at pantekravet skulle ha vært betalt, innkommer begjæring til namsmyndigheten om tvangsdekning, eller dersom salget av eiendommen gjennom namsmyndighetene ikke gjennomføres uten unødig opphold.

## **§ 20 Mislighold og fravikelse**

Hvis en seksjonseier til tross for advarsel vesentlig misligholder sine plikter, kan styret pålegge vedkommende å selge seksjonen. Advarsel skal gis skriftlig og opplyse om at vesentlig mislighold gir styret rett til å kreve seksjonen solgt.

Medfører en sameiers oppførsel fare for ødeleggelse eller vesentlig forringelse av eiendommen, eller er sameierens oppførsel til alvorlig plage eller sjenanse for eiendommens øvrige brukere, kan styret kreve fravikelse av seksjonen etter tvangsfullbyrdelsesloven kapittel 13.

**§ 21**  
**Medlemskap i velforening**

Den enkelte sameier forplikter seg til medlemskap i Hjellemarka 3 velforening når velforeningen opprettes. Velforeningen vil blant annet få ansvar for lekeplass/ballbinge som skal etableres ved barnehagen på et senere tidspunkt.

**§ 22**  
**Lov om eierseksjoner**

Lov om eierseksjoner av 16. juni 2017 nr 65 kommer til anvendelse i den utstrekning ikke annet følger av disse vedtekter.

Dette skjema vil være en del av salgsoppgaven

Meglerfirma	Mekleriet AS	Oppdragsnr.	81240649
Adresse	Storestraumen 258		
Postnr.	5212	Sted	SØFTELAND
Er det dødsbo?	<input checked="" type="checkbox"/> Nei <input type="checkbox"/> Ja	Avdødes navn	
Salg ved fullmakt?	<input checked="" type="checkbox"/> Nei <input type="checkbox"/> Ja	Navn hjemmelshaver	
Når kjøpte du boligen?	2017	Hvor lenge har du bodd i boligen?	7 år 2 mnd <input type="checkbox"/> Har du bodd i boligen siste 12 mnd? <input type="checkbox"/> Nei <input checked="" type="checkbox"/> Ja
I hvilket selskap har du (evt. sameiet/brl/aksjelaget) tegnet bygningsforsikring?	Frende Skadeforsikring AS	Polise/avtalnr	685155
Selger 1 Fornavn	Hege	Etternavn	Christine Fosse
Selger 2 Fornavn	Espen	Etternavn	Eikemo Sunde

## SPØRSMÅL FOR ALLE TYPER

### EIENDOMMER

(spørsmål som besvares med «Ja», skal beskrives nærmere i feltet

«Kommentar»)

**1. Kjenner du til om det er/har vært feil ved våtrommene, f. eks. sprekker, lekkasje, råte, lukt eller soppkader?**

Nei  Ja Kommentar Liten sprekk i fuge over dør på bad

**2. Kjenner du til om det er utført arbeid på bad/våtrom? Hvis nei, gå til punkt 3.**

Nei  Ja, kun faglært  Ja, både av faglært og ufaglært / egeninnsats  Ja, kun av ufaglært / egeninnsats

Firmanavn

Redegjør for hva som ble gjort av hvem og når:

**2.1 Ble tettesjikt/membran/sluk oppgradert/fornyet?**

Nei  Ja

Firmanavn

Redegjør for hva som ble gjort av hvem og når:

**2.2 Foreligger det dokumentasjon på arbeidene?**

Nei  Ja Kommentar

**2.3 Er arbeidet byggemeldt?**

Nei  Ja Kommentar

**3. Kjenner du til om det er/har vært feil på vann/avløp, herunder rørbrudd, tilbakeslag, tett sluk eller lignende?**

Nei  Ja Kommentar Feil på regulering av vannbåren gulvvarme på bad.

**4. Kjenner du til om det er/har vært utført arbeid/kontroll på vann/avløp?**

Nei  Ja, kun faglært  Ja, både av faglært og ufaglært / egeninnsats  Ja, kun av ufaglært / egeninnsats

Firmanavn

Redegjør for hva som ble gjort av hvem og når:

**5. Kjenner du til om det er/har vært problemer med drenering, fuktinnsig, øvrig fukt eller fuktmerker i underetasje/kjeller?**

Nei  Ja Kommentar

6. Kjenner du til om det er/har vært problemer med ildsted/skorstein/pipe, f. eks dårlig trekk, sprekker, pålegg etter tilsyn, fyringsforbud eller lignende?

Nei  Ja Kommentar

7. Kjenner du til om det er/har vært skjevheter/setningsskader, f. eks. riss/sprekker i mur, skjeve gulv eller lignende?

Nei  Ja Kommentar

8. Kjenner du til om det er/har vært sopp/råteskader i boligen?

Nei  Ja Kommentar

9. Kjenner du til om det er/har vært insekter/skadedyr i boligen som f.eks. rotter, mus, maur eller lignende?

Nei  Ja Kommentar

10. Kjenner du til om det er/har vært skjeggkre i boligen?

Nei  Ja Kommentar

11. Kjenner du til om det er/har vært utettheter i terrasse/garasje/tak/fasade?

Nei  Ja Kommentar

12. Kjenner du til om det har vært utført arbeider på terrasse/garasje/tak/fasade?

Nei  Ja, kun faglært  Ja, både av faglært og ufaglært / egeninnsats  Ja, kun av ufaglært / egeninnsats

Firmanavn

Byggmester Markhus

Redegjør for hva som ble gjort av hvem og når:

Byttet deler av rekkverk og trapp opp til leiligheten. Reklamasjonssak i sameiet.

13. Kjenner du til om det er/har vært utført arbeider på el-anlegget eller andre installasjoner (f.eks. oljetank, sentralfyr, ventilasjon)? Hvis nei, gå til punkt 14.

Nei  Ja, kun faglært  Ja, både av faglært og ufaglært / egeninnsats  Ja, kun av ufaglært / egeninnsats

Firmanavn

Redegjør for hva som ble gjort av hvem og når:

13.1 Foreligger det samsvarserklæring for hele eller deler av det elektriske anlegget (i henhold til forskrift om lavspenningsanlegg)?

Nei  Ja Kommentar

14. Kjenner du til om det er utført kontroll av el-anlegget og/eller andre installasjoner (f.eks. oljetank, sentralfyr, ventilasjon)?

Nei  Ja Kommentar 29.01.2024. Tilsyn fra BKK/Eviny

15. Har du ladeanlegg/ladeboks for el-bil i dag?

Nei  Ja Kommentar Felles ladeanlegg i garasje. Egen lader tilhørende parkeringsplass.

16. Kjenner du til om ufaglærte har utført arbeider som normalt bør utføres av faglærte personer utover det som er nevnt tidligere (f.eks. på drenering, murerarbeid, tømmerarbeid etc.)?

Nei  Ja Kommentar

17. Kjenner du til om det er nedgravd oljetank på eiendommen? Hvis nei, gå til punkt 18.

Nei  Ja

17.1 Har kommunen gitt dispensasjon til at den nedgravde oljetanken kan bli liggende, f. eks. ved at den nedgravde oljetanken tømmes, saneres eller fylles igjen med masser?

Nei  Ja Kommentar

18. Kjenner du til forslag til- eller vedtatte reguleringsplaner, andre planer, nabovarsel, eller offentlige vedtak som kan medføre endringer i bruken av eiendommen eller eiendommens omgivelser?

Nei  Ja Kommentar Bygges tomannsbolig på nabotomt.

19. Kjenner du til om det foreligger påbud/heftelser/krav/manglende tillatelser vedrørende eiendommen?

Nei  Ja Kommentar

20. Selges eiendommen med utleiedel, leilighet eller hybel eller lignende?

Nei  Ja

20.1 Hvis ja, er rommene som benyttes til ovennevnte godkjent til beboelse (rom til varig opphold) av bygningsmyndighetene?



Nei  Ja Kommentar

**21. Kjenner du til om det er innredet/bruksendret/bygget ut kjeller eller loft eller andre deler av boligen? Hvis nei, gå til punkt 22.**

Nei  Ja Kommentar

**21.1 Er innredningen/utbyggingen godkjent hos bygningsmyndighetene?**

Nei  Ja Kommentar

**22. Kjenner du til manglende brukstillatelse eller ferdigattest?**

Nei  Ja Kommentar

**23. Kjenner du til om det er foretatt radonmåling?**

Nei  Ja Kommentar Bygget etter TEK10

**24. Kjenner du til om det foreligger skaderapporter, tilstandsvurderinger, boligsalgsrapporter eller målinger?**

Nei  Ja Kommentar Sameiet har utført kontroll/tilstand av utvendig fasade. Alle trappevanger og rekkverk er utbedret i 2023-2024.

**25. Kjenner du til andre forhold av betydning som kan være relevant for kjøper å vite om (f.eks. rasfare, tinglyste forhold eller private avtaler)?**

Nei  Ja Kommentar

## SPØRSMÅL FOR LEILIGHETER I

### SAMEIER/BORETTSLAG/BOLIGAKSJESELSKAP:

**26. Kjenner du til om sameie/laget/selskapet er involvert i tvister av noe slag?**

Nei  Ja Kommentar Reklamasjonssak. Trappevanger og rekkverk er utbedret.

**27. Kjenner du til vedtak/forslag til vedtak om forhold vedrørende eiendommen som kan medføre økte felleskostnader/økt fellesgjeld?**

Nei  Ja Kommentar

**28. Kjenner du til om det er/har vært sopp/råteskader/insekter/skadedyr i sameiet/laget/selskapet som f.eks. rotter, mus, maur eller lignende?**

Nei  Ja Kommentar Råte i rekkverk og trapper. Reklamasjon er utbedret.

**29. Kjenner du til om det er/har vært skjeggkre i sameiet/laget/selskapet (i fellesareal eller i andre boliger)?**

Nei  Ja Kommentar

## TILLEGGSKOMMENTAR

Jeg bekrefter at opplysninger er gitt etter beste skjønn. Jeg er kjent med at dersom jeg har gitt ufullstendige, uriktige eller misvisende opplysninger om eiendommen, vil selskapet kunne søke hel eller delvis regress for sine utbetalinger eller redusere sitt ansvar helt eller delvis, jfr. Vilkår for boligselgerforsikring punkt 9.1 og forsikringsavtaleloven kapittel 4.

Jeg er orientert om at mitt mulige ansvar som selger etter avhendingsloven, eventuelt etter kjøpsloven (aksjeboliger), og om Anticimex Forsikrings boligselgerforsikringstilbud. Jeg er klar over at avtale om tegning av forsikring er bindende fra signering av egenerklæringsskjema. Premietilbudet som er gitt av megler er bindende for Anticimex Forsikring i 6 måneder fra oppdragsinngåelse med megler. Etter dette vil premien og forsikringsvilkårene kunne justeres.

Når premietilbudet ikke lenger er bindende for forsikrings-selskapet, må egenerklæringsskjemaet signeres på nytt og eventuelle endringer påføres. Det vil da være forsikringspremien og forsikringsvilkårene på ny signeringsdato som legges til grunn.

Det kan ikke tegnes boligselgerforsikring ved salg av boligeiendom i følgende tilfeller:

- mellom ektefeller eller slektninger i rett oppstigende eller nedstigende linje, søsken, eller
- mellom personer som bor eller har bodd på boligeiendommen og/eller
- når salget skjer som ledd i sikredes næringsvirksomhet/er en næringsseiendom
- etter at boligeiendommen er lagt ut for salg.
- Dersom det ikke foreligger risikovurdering (tilstandsrapport) for boligeiendommen som tilfredsstillter kravene i forskrift til avhendingslova FOR-2021-06-08-1850

Forsikringselskapet kan ved skriftlig samtykke likevel akseptere tegning av forsikring også i ovennevnte tilfeller. Dersom selskapet ikke har gitt skriftlig samtykke, kan erstatningen bortfalle.

Ved oppgjørsoppdrag trer forsikringen i kraft når kontrakten er signert av begge parter, begrenset til siste 12 måneder før overtakelse.

**For øvrig oppfordrer selger potensielle kjøpere til å undersøke eiendommen grundig, jf. avhendingsloven § 3-10 og kjøpslovens § 20 (aksjeboliger).**

Ved signering av nærværende skjema aksepteres at Buysure AS, Visma Real Estate AS og Signicat AS ikke har ansvar for transaksjonen som tjenesten benyttes til, og ikke kan holdes ansvarlig for eventuelt tap av noen art som følge av brukerfeil, eventuelle feil ved Signicat AS og Visma Real Estate AS sine tjenester eller tredjepartsløsninger, herunder BankID.

Forsikringsvilkårene leser du i sin helhet på:

<https://buysure.no/Anticimex/vilkaar>

Les mer om boligselgerforsikringen og se prislister her:

[buysure.no/boligselgerforsikring](https://buysure.no/boligselgerforsikring)

Jeg ønsker å tegne boligselgerforsikring, og bekrefter å ha mottatt og lest forsikringsvilkårene og informasjonsbrosjyre til selger i forbindelse med tegning av boligselgerforsikring. Forsikringen trer i kraft på det tidspunkt det foreligger en budaksept mellom partene, begrenset til tolv måneder før overtakelse. Ved oppgjørsoppdrag trer forsikringen i kraft når kontrakten er signert av begge parter, begrenset til siste 12 måneder før overtakelse. Jeg bekrefter med dette at eiendommen ikke er en næringsseiendom, at den ikke selges som ledd i næringsvirksomhet eller mellom ektefeller eller slektninger i rett oppstigende eller nedstigende linje, søsken, eller mellom personer som bor eller har bodd på boligeiendommen. Dersom forsikringen er tegnet i strid med ovenstående (se også forsikringsvilkårene punkt 9) kan Anticimex Forsikring søke hel eller delvis regress for sine utbetalinger og/eller redusere sitt ansvar helt eller delvis. Jeg er innforstått med at eiendomsmegleren ikke har fullmakt til å gjøre unntak fra ovennevnte begrensninger. Jeg er oppmerksom på at 9% av total forsikringskostnad er honorar til Buysure AS. Honoraret inngår i den totale premien du som kunde betaler, inkl. evt. administrasjonsgebyrer.

Jeg ønsker ikke å tegne boligselgerforsikring, men megler har tilbudt meg å tegne slik forsikring.

Jeg kan ikke tegne boligselgerforsikring iht. vilkår

Ξ

# Premium rådgivning

EIE eiendomsmegling

tryggbudgivning.no



- den enkleste  
og mest sikre  
måten å by på  
bolig i dag!

#### GI BUD MED BANKID

På eiendommens annonse vises det en "Gi bud"-knapp for elektronisk budgivning.

#### IDENTIFISER MED BANKID

Innlogging fungerer på samme måte som i din nettbank. Du kan også bruke BankID App (iOS/Android) eller BankID på mobil.

#### REGISTRERING AV BUD

Nettsiden hjelper deg med korrekt utfylling av budmeldingen.

#### ELEKTRONISK SIGNERING

BankID lar deg signere budmeldingen elektronisk. Budmeldingen overføres til eiendomsmegleren.

#### BUDRUNDEN

Etter signering vil du motta en SMS-kvittering. Gi budforhøvelser med BankID eller ved å svare på SMS-kvitteringen.

## BUDREGLEMENT

Benytt "Gi bud"-knappen på eiendommens annonse for å registrere ditt bud elektronisk. «Gi bud»-knappen åpner nettsiden TryggBudgivning.no som er integrert i megler-systemet. Alle bud / budforhøvelser og forbehold overføres automatisk inn i budjournalen på den respektive eiendommen.

Du logger deg inn på TryggBudgivning.no ved å bruke BankID. Det er derfor viktig å huske å ta med deg din BankID-brikke på budgivningsdagen. Du kan gi bud fra datamaskin, nettbrett eller smarttelefon.

Når du benytter deg av TryggBudgivning.no trenger du ikke å ta bilde av legitimasjon eller sende inn budskjema til megler. Etter at bud er registrert med BankID får du en kvittering pr. SMS om at budet er mottatt.

Du registrerer budforhøvelser ved å logge inn på nytt med BankID eller ved å svare på SMS-kvitteringen som du allerede har mottatt. Budforhøvelser registreres også automatisk inn i meglersystemet.

Lykke til!

Gå til elektronisk budgivning: <https://tryggbudgivning.no/264/600008680/arpayahyrf>  
Dersom du ønsker budskjema tilsendt som et eget dokument, ta kontakt med eiendomsmegler.

# FORBRUKERINFORMASJON OM BUDGIVING



Sist oppdatert med virkning fra 1. januar 2014, i forbindelse med ikrafttredelse av endringer i eiendomsmeglingsforskriften.

Informasjonen er utarbeidet av Forbrukerombudet, Forbrukerrådet, Den Norske Advokatforening ved Eiendomsmeglingsgruppen, Eiendomsmeglerforetakenes Forening og Norges Eiendomsmeglerforbund, på grunnlag av blant annet forskrift om eiendomsmegling § 6-3 og § 6-4.

Nedenfor gis en oversikt over de retningslinjer som forbrukermyndighetene og organisasjonene anbefaler benyttet ved budgivning på eiendommen. Avslutningsvis gis også en kort oversikt over de viktigste rettsreglene tilknyttet budgivning.

Før det legges inn bud på eiendommen oppfordres budgiver til sette seg inn i all relevant informasjon om eiendommen, herunder eventuell salgsoppgave og teknisk rapport med vedlegg.

## GJENNOMFØRING AV BUDGIVING:

1. På forespørsel vil megler opplyse om aktuelle bud på eiendommen, herunder om relevante forbehold.

2. Alle bud skal inngis skriftlig til megler, som formidler disse videre til oppdragsgiver. Kravet til skriftlighet gjelder også budforhøyelser og motbud, aksept eller avslag fra selger. Før formidling av bud til oppdragsgiver skal megler innhente gyldig legitimasjon og signatur fra budgiver. Kravet til legitimasjon og signatur er oppfylt for budgivere som benytter e-signatur, eksempelvis BankID eller MinID. Med skriftlige bud menes også elektroniske meldinger som e-post og SMS når informasjonen i disse er tilgjengelig også for ettertiden.

3. Et bud bør inneholde eiendommens adresse (eventuelt gnr/bnr), kjøpesum, budgivers kontaktinformasjon, finansieringsplan, akseptfrist, overtakelsesdato og eventuelle forbehold som for eksempel usikker finansiering, salg av nåværende bolig ol. Normalt vil ikke et bud med forbehold bli akseptert før forbeholdet er avklart. Konferer gjerne med megler før bud avgis.

4. Megler skal legge til rette for en forsvarlig avvikling av budrunden. I forbrukerforhold (dvs. der oppdragsgiver er forbruker) skal megleren ikke formidle bud med kortere akseptfrist enn kl. 12.00 første virkedag etter siste annonserte visning. Etter denne fristen bør budgivere ikke sette en kortere akseptfrist enn at megler har mulighet til, så langt det er nødvendig, å orientere oppdragsgiver,

budgivere og øvrige interessenter om bud og forbehold. Det bør ikke gis bud som diskriminerer eller utelukker andre budgivere. Dersom bud inngis med en frist som åpenbart er for kort til at megleren kan avvikle budrunden på en forsvarlig måte som sikrer oppdragsgiver og interessenter et tilstrekkelig grunnlag for sine handlingsvalg, vil megler fraråde budgiver å stille slik frist.

5. Megleren vil uoppfordret gi sin vurdering av det enkelte bud overfor oppdragsgiveren, når budet er gitt innenfor fristene i punkt 4.

6. Megleren skal så langt det er nødvendig og mulig holde budgiverne skriftlig orientert om nye og høyere bud og eventuelle forbehold. Megler skal så snart som mulig bekrefte skriftlig overfor budgivere at budene deres er mottatt.

7. Etter at handel har kommet i stand, eller dersom en budrunde avsluttes uten at handel er kommet i stand, kan en budgiver kreve kopi av budjournalen i anonymisert form.

8. Kopi av budjournal skal gis til kjøper og selger uten ugrunnet opphold etter at handel er kommet i stand. Dersom det er viktig for budgiver å bevare sin anonymitet, bør budet fremmes gjennom fullmektig.

## VIKTIGE AVTALERETTSLIGE FORHOLD

1. Det eksisterer ingen angrerett ved salg/kjøp av fast eiendom.

2. Når et bud er innsendt til megler og han har formidlet innholdet i budet til selger (slik at selger har fått kunnskap om budet), kan budet ikke kalles tilbake. Budet er da bindende for budgiver frem til akseptfristens utløp, med mindre budet før denne tid avslås av selger eller budgiver får melding om at eiendommen er solgt til en annen (man bør derfor ikke gi bud på flere eiendommer samtidig dersom man ikke ønsker å kjøpe flere enn en eiendom).

3. Selger står fritt til å forkaste eller akseptere ethvert bud, og er for eksempel ikke forpliktet til å akseptere høyeste bud.

4. Når en aksept av et bud har kommet frem til budgiver innen akseptfristens utløp er det inngått en bindende avtale.

5. Husk at også et eventuelt bud fra selger til kjøper (såkalte «motbud»), avtalerettslig er et bindende tilbud som medfører at det foreligger en avtale om salg av eiendommen dersom budet i rett tid aksepteres av kjøper.

NORGES EIENDOMSMEGLERFORBUND | WWW.NEF.NO | FIRMAPOST@NEF.NO



# Boligkjøperpakke Leilighet

- din nye leilighet ferdig forsikret

## **Boligkjøperpakke Leilighet inneholder boligkjøperforsikring, renteforsikring og innbo ekstra forsikring.**

For fullstendig informasjon om hva forsikringene dekker og hvilke begrensninger som gjelder, se forsikringsbevis og vilkår på [Tryg.no](http://Tryg.no)

### **Boligkjøperforsikring**

Boligkjøperforsikring gir deg ekstra trygghet når du kjøper bolig. Du får juridisk hjelp hvis du oppdager feil og mangler ved boligen ut over det du kunne forvente ut fra salgsdokumentene og andre salgsopplysninger, og hvis det er gitt uriktige opplysninger som har påvirket kjøpet ditt. Boligkjøperforsikringen gir deg også juridisk hjelp ved rettstvister.

### **Innboforsikring**

I pakken har du en god innbo ekstra forsikring med forsikringssum 2 millioner kroner.

### **Flytteforsikring**

Innboforsikringen omfatter plutselige og uforutsette skader som oppstår i forbindelse med flytting av innboet til ny bolig.

### **Uhell**

Innboforsikringen omfatter også skade ved uhell, som for eksempel at TV faller i gulvet og blir knust.

### **Skadeinsekter, mus og rotter**

Får du skadeinsekter, mus eller rotter i boligen hjelper vi deg med bekjempelse. For eksempel bekjempelse av veggedyr eller kakerlakker.

### **Renteforsikring**

Renteforsikringen dekker rentekostnader for boligen som skal selges. Forsikringen gjelder hvis du ikke har fått solgt din gamle bolig tre måneder etter du har overtatt ny bolig, med utbetaling i inntil ni måneder. Forsikringen gjelder ikke hvis du avslår bud på 95 % eller mer av prisantydningen.

### **Når og hvor kjøpes Boligkjøperpakke Leilighet?**

Forsikringspakken kjøpes av eiendomsmegleren som foretar salget av boligen. Boligkjøperpakke Leilighet kan kjøpes av privatpersoner. Boligkjøperforsikringen gjelder fra kontraktsmøte, mens de andre forsikringene gjelder fra du overtar boligen, og i ett år.

### **Pris**

Leilighet og rekkehus med andels-/aksjenummer **8.250 kroner**

Leilighet og rekkehus med seksjonsnummer **9.250 kroner**

Prisen på forsikringen for det første året legges inn i oppgjøret for din nye bolig. Du får ingen særskilt regning for forsikringene det første året.

Boligkjøperforsikringen kan beholdes i fem år.

### **Egenandel**

Standard egenandel er kr 4.000 i innboforsikring og boligkjøperforsikring. Du får 10 timer innledende advokatbistand uten egenandel.

### **Spørsmål**

Har du spørsmål om boligkjøperpakken kan du kontakte oss på telefon 915 04040

Dersom du skal melde inn en sak tilknyttet boligkjøperpakken, gjør du dette via våre hjemmesider [Tryg.no/meld-skade](http://Tryg.no/meld-skade).



# Boligkjøperforsikring

## - gir deg ekstra trygghet

**Boligkjøperforsikring gir deg ekstra trygghet når du kjøper bolig. Du får juridisk hjelp hvis du oppdager feil og mangler ved boligen ut over det du kunne forvente ut fra salgsdokumentene og andre salgsopplysninger, og hvis det er gitt uriktige opplysninger som har påvirket kjøpet ditt. Boligkjøperforsikringen gir deg også ved behov juridisk rådgivning, advokathjelp og håndtering gjennom rettsapparatet.**

### Når og hvor kjøpes Boligkjøperforsikring

Forsikringen kjøpes fra eiendomsmegleren som foretar salget av boligen du kjøper. Boligkjøperforsikringen kan kjøpes av privatpersoner. Boligkjøperforsikringen gjelder fra kontraktsmøtet og opphører automatisk etter fem år.

### Pris

Prisen avhenger av hvilken type bolig du kjøper. Prisen på forsikringen legges inn i oppgjøret for din nye bolig, og du får ingen særskilt regning på denne.

Leilighet og rekkehus med andels- eller aksjenummer	<b>7.150 kroner</b>
Leilighet og rekkehus med seksjonsnummer	<b>8.950 kroner</b>
Rekkehus med eget gnr/bnr	<b>13.650 kroner</b>
Enebolig, fritidsbolig, tomannsbolig, tomt	<b>13.650 kroner</b>

### Spørsmål

Har du spørsmål om Boligkjøperforsikringen kan du lese mer om denne på våre hjemmesider [www.tryg.no](http://www.tryg.no) eller kontakte oss på telefon 915 04040

### Boligkjøperpakke

**- din nye bolig  
ferdig forsikret**

Boligkjøperpakke inneholder boligkjøperforsikring og innbo ekstra forsikring. Pakken omfatter også bygningsforsikring hvis du kjøper hus eller hytte, og renteforsikring hvis du kjøper hus eller leilighet.

Du finner mer informasjon om Boligkjøperpakke her:



[www.tryg.no/forsikringer/partnere/buysure/boligkjoperpakke](http://www.tryg.no/forsikringer/partnere/buysure/boligkjoperpakke)

# LØSØRE OG TILBEHØR

## Gjeldende fra januar 2020

Oversikten er utarbeidet av Norges Eiendomsmeglerforbund, Eiendom Norge og Advokatforeningens Eiendomsmeglingsgruppe, og er gjeldende fra 1. januar 2020.

Lov om avhending av fast eiendom (avhendingslova/avhl.) av 3. juli 1992 regulerer kjøper og selgers rettigheter og plikter ved overdragelse av fast eiendom og andeler i borettslag. I henhold til avhl. § 3-4 skal eiendommen, når annet ikke er avtalt, overdras med innredninger og utstyr som etter lov, forskrift eller annet offentlig vedtak skal følge med. Det samme gjelder varig innredning og utstyr som enten er fastmontert eller er særskilt tilpasset bygningen, jf. avhl. § 3-5. Loven inneholder ingen detaljert oversikt over hva som omfattes av «innredning og utstyr», og over hva som skal regnes som «fastmontert eller særskilt tilpasset». Partene kan fritt avtale hva som skal følge med eiendommen ved salg. Bransjens liste over løsøre og tilbehør som skal følge med eiendommen, er en del av avtalen mellom kjøper og selger dersom ikke annet er opplyst i salgssoppgaven, kjøper har tatt forbehold i bud eller avtale på annen måte er inngått. Der intet annet er avtalt, vil løsøre og tilbehør medfølge slik dette fremkommer av avhl. § 3-4 og § 3-5 og denne oversikt. Produkter og installasjoner som medfølger overdras uten noen form for garantier, utover eventuell gjenværende leverandørgaranti.

Dersom det er noe i nedenstående liste som ikke finnes på eiendommen, vil det heller ikke medfølge.

## LISTEN OVER LØSØRE OG TILBEHØR SOM SKAL FØLGE MED EIENDOMMEN VED SALG NÅR ANNET IKKE FREMGÅR AV MARKEDSFØRING ELLER ER AVTALT:

**1. HVITEVARER** medfølger der dette er spesielt angitt i salgssoppgaven.

**2. HELDEKKENDE TEPPER** følger med uansett festemåte.

**3. VARMEKILDER** slik som ovner, kaminer, peiser, varmpumper og panelovner, følger med uansett festemåte. Frittstående biopeiser/ varmeovner og terrassevarmere medfølger ikke. Det følger ikke med varmekilder i rom som ikke har vegg- eller fastmonterte varmekilder på visning.

**4. TV, RADIO OG MUSIKKANLEGG.** TV-antennor og fellesanlegg for TV, herunder parabolantenne, og tuneren/dekoder/tv-boks medfølger der dette eies av selger. Veggmontert TV/flatskjerm med tilhørende festeordning samt musikkanlegg følger ikke med (se også punkt 12).

**5. BADEROMSINNREDNING/UTSTYR:** Badekar, dusjkabinett, dusjvegger, alle fastmonterte speil og hyller, fastmonterte glass- og håndkleholdere, herunder håndklevarmere samt baderomsinnredning, medfølger.

**6. GARDEROBESKAP** medfølger, selv om disse er løse. Fastmonterte garderobehyller og knagger medfølger. Innredning i garderobeskap, for eksempel løse eller fastmonterte trådkurver, hyller, stenger og lignende, medfølger.

**7. KJØKKENINNREDNING** medfølger, herunder også åpne, fastmonterte hyller og løs eller fastmontert kjøkkenøy.

**8. MARKISER, PERSIENNER** og annen type innvendig og utvendig solskjerming, gardinoppheng, lamellgardiner og liftgardiner medfølger.

**9. AVTREKKSIVIFTER** av alle slag, samt fastmonterte aircondition/ventilasjonsanlegg, medfølger.

**10. SENTRALSTØVSUGER** medfølger med komplett anlegg, herunder slange, munnstykke mm.

**11. LYSKILDER:** Kupler, lysstoffarmatur, fastmonterte "spotlights", oppheng og skinner med spotlights samt utelys og hagebelysning medfølger. Vegglamper, krokhengte lamper, lysekroner, prismelamper og lignende som er koblet til sukkerbit eller stikkontakt følger likevel ikke med.

**12. INSTALLERTE SMARTHUSLØSNINGER** med sentral som styrer lys,

varme, lyd o.l., samt tilhørende trådløse enheter som brytere, sensorer, kameraer, integrerte høyttalere el. medfølger. Enkle lysstyringssystem f.eks. med en sentral som kun styrer lyspærer eller smartpærer montert i sokkel medfølger likevel ikke.

**13. UTVENDIGE SØPPELKASSER** og eventuelt holder/hus til disse medfølger.

**14. POSTKASSE** medfølger.

**15. UTENDØRS INNRETNINGER** slik som flaggstang, fastmontert tørkestativ, samt andre faste utearrangementer som f.eks. badestamp, boblekar/jacuzzi og liknende utendørs kar, lekestue, lekestativ, utepeis, fastmontert trommel til vannslange, medfølger. Guidekabel/avgrensingskabel til robotgressklipper medfølger, men robotgressklipper og ladestasjon for denne medfølger ikke.

**16. FASTMONTERT VEGGLADER/LADESTASJON TIL EL-BIL** medfølger uavhengig av hvor laderen er montert.

**17. SOLCELLEANLEGG** med tilhørende teknisk infrastruktur medfølger

**18. GASSBEHOLDER** til gasskomfyr og gasspeis medfølger.

**19. BRANNSTIGE, BRANNTAU,** feiestige og lignende medfølger der dette er påbudt. Løse stiger medfølger ikke.

**20. BRANNSLUKNINGSAPPARAT, BRANNSLANGE OG RØYKVARSLER** medfølger der dette er påbudt. Det er eier og brukers plikt til å se til at utstyret forefinnes på enhver eiendom. Hvis annet ikke er uttrykkelig avtalt, skal dette derfor alltid følge med ved salg av eiendom.

**21. SAMTLIGE NØKLER** til eiendommen som selger er i besittelse av skal overleveres kjøper på overtakelsen, herunder nøkler til eventuelle boder, uthus, garasjeportåpner el. Låses boder, uthus el. med hengelås, skal lås og nøkler til disse medfølge.

**22. GARASJEHYLLER,** bodhyller, lagringshyller og oppheng til bildekk medfølger såfremt de er fastmontert.

Planter, busker og trær som er plantet på tomten, eller fastmonterte kasser og lignende er en del av eiendommen og medfølger i handelen.



# KORT OM OSS



## Simon Aasen

EIENDOMSMEGLER MNEF | PARTNER

41 62 42 74

saa@eie.no

EIE Bergen Sentrum

# Premium rådgivning

## **EIE Bergen Sentrum**

EIE er en eiendomsmegler med høy lokal kunnskap som kjenner Bergen Sentrum veldig godt. Derfor har våre erfarne og engasjerte eiendomsmeglere førstehåndskunnskap om hva boligene blir solgt for og til hvilken pris som faktisk er realistisk å oppnå.

EIE Bergen leverer høykvalitets meglertjenester til Bergen og omegn. Vi skal levere boligannonser og -presentasjoner i toppklassen til alle våre kunder.

Vi får din bolig til å bli så attraktiv som mulig, med egne fotografer, stylister og interiørarkitekter som sørger for best mulig presentasjon av boligen som skal selges. EIE Bergen og våre meglere har opparbeidet seg svært god erfaring om hvilke tiltak som gir din bolig det beste inntrykket overfor de riktige kjøperne.

Vi er opptatt av at våre kunder skal ha en så oversiktlig, trygg og behagelig opplevelse av boligsalg som mulig. Som selger skal du føle deg ivaretatt gjennom hele prosessen, fra klargjøring og planlegging av salg – helt frem til nøkkelen blir levert.

EIE Bergen vet hva som må gjøres for å få riktig pris for din eiendom og en forutsigbar, behagelig salgsprosess. Ta kontakt med oss i dag for en uforpliktende prat!

# VERDI- OVERVÅKNING

Månedlig prisoppdatering på din bolig





# Hold et øye med verdiutviklingen på boligen din – helt uten kostnad

## HVA ER VERDIOVERVÅKNING?

Boligen er oftest det mest verdifulle av våre eiendeler. Med EIE verdiovervåkning kan du følge med på den generelle prisutviklingen i ditt område, og få månedlig verdiestimat av boligen din sendt på e-post.

## HVEM KAN BESTILLE DETTE?

Både eksisterende og ikke eksisterende kunder kan bestille dette fra oss. Dersom du nylig har fått verdivurdering eller kjøpt bolig av oss vil du automatisk motta verdiovervåkning uten å måtte foreta deg noe. Alle boliger som er kjøpt etter 1. januar 2003 kan bestille verdiovervåkning direkte på [eie.no](http://eie.no) ved å fylle ut informasjon om boligen din selv. Boliger kjøpt før 2003 må først få en verdivurdering fra en av våre meglere for å kunne motta verdiovervåkning.

## HVOR FÅR VI TALLENE TIL VERDIOVERVÅKNING FRA?

Tallene fra verdiovervåkning er hentet fra den månedlige boligprisstatistikken til Eiendom Norge. Statistikken er et samarbeid mellom Eiendom Norge, Eiendomsverdi og Finn.no. Statistikken er utarbeidet etter siste måneds slutt og omfatter boliger som annonseres på Finn.no. Det innebærer cirka 70 prosent av alle boliger som omsettes i Norge i løpet av et år, og en statistikk eiendomsbransjen legger til grunn for å gi best mulig estimat og oversikt på boligprisene i hele Norge.

# MEGLER- BOOKING

— Vi gjør det enkelt for deg





## Din bolig er verdifull – benytt deg av vår kunnskap og erfaring

Med EIE meglerbooking kan du når som helst på døgnet avtale tid med en våre meglere – kun ved noen få tastetrykk på vår hjemmeside. Her velger du tjenesten du har behov for, og hvilket tidspunkt som passer for deg. Enten om du skal selge boligen din, refinansiere lånet ditt eller ønsker å vite hva boligen din er verdt i dagens marked, så har vi tilrettelagt for at det skal være enkelt for deg.

En befaring kan gi deg ny og verdifull innsikt om din bolig. Våre meglere gir deg en verdivurdering av markedsverdien til din bolig. Verdiovurdering blir basert på en grundig analyse av din bolig og på tilsvarende boliger solgt i ditt område den siste tiden. Boligen din er verdifull. Opplevelsen av å bruke EIE skal også være det. Derfor kaller vi det Premium rådgivning.



# EIE advokat

## Vår kompetanse – din trygghet

Vi dekker alle sentrale rettsområder, med hovedvekt på eiendomsrettslig premium rådgivning og tvisteløsning. Eiendomsrett omfatter alle juridiske aspekter knyttet til blant annet kjøp, salg, utvikling, utleie, plan- og bygningsrett, tomtefeste og eierseksjonsrett. EIE advokat har spesialisert seg på eiendomsrettslig rådgivning og tvisteløsning innen både privat- og næringseiendom

Vi har også solid kompetanse på relaterte rettsområder som skatt og avgift, arv og skifte, familierett og forsikringsrett, samt selskapsrett og alminnelig kontraktsrett

I EIE verdsetter vi faglig dyktighet, personlig engasjement og rask responstid høyt. Vi kaller det Premium rådgivning

[eie.no/advokat](http://eie.no/advokat)





# OM EIE EIENDOMS- MEGLING

Et boligsalg er ikke bare et hjem som bytter eier. Det er to eller flere liv som endres for alltid. På begge sider har selger og kjøper noe felles – de skal ta en avgjørelse av stor betydning. Vi skal være der for begge.

Det finnes ikke ett enkelt svar på hva som gjør en megler god. For det er med meglere som med fagfolk flest - det de gjør er like viktig som det de sier. Både mennesker og boliger er forskjellige, men en vellykket salgsprosess har alltid én viktig ingrediens: Tid til å gjøre det ordentlig. Våre kunder har lagt ned mye tid og innsats i sine hjem. De fortjener det samme fra oss.

EIE er Norges største uavhengige eiendomsmeglerkjede, og er i motsetning til andre ikke eid av en bank. Siden oppstarten i 2006, har vi ikke hatt noen annen agenda enn å være den beste eiendomsmegleren - og vi bruker all vår kunnskap og erfaring for å skape en god salgsprosess. Vi stiller derfor bransjens høyeste krav til oss selv, som betyr at vi er den eneste eiendomsmeglerkjeden som krever doble etterutdanningspoeng av våre meglere, ikke kun det som er lovpålagt.

Tid til å gjøre det ordentlig betyr at vi skreddersyr råd og løsninger for hver enkelt kunde. Arbeidet vi har lagt ned har resultert i at vi har vunnet 12 gullmeglere, blitt kåret til å ha bransjens mest fornøyde kunder av Norsk Kundebarometer i 2021\* for andre året på rad, og blitt kåret til bransjens mest bærekraftige kjede i 2020\*

Boligen din er verdifull. Opplevelsen av å bruke EIE skal også være det. Derfor kaller vi det Premium rådgivning.

\*EIE ble bransjevinner i Norsk kundebarometer 2021 og Norsk Bærekraftbarometer 2020. Et forskningsprosjekt ved Handelshøyskolen BI. [www.kundebarometer.com](http://www.kundebarometer.com)

EIE speiler selger og kjøper™

[eie.no](http://eie.no)