

Æ

Cappelens gate 50

3015 Drammen • Drammen kommune

EIE eiendomsmegling

E

Vi hjelper deg med å



Charlotte Marie Bårdsen

EIENDOMSMEGLERFULLMEKTIG

41 06 35 94

cmb@eie.no

EIE Frogner & Aker Brygge

finne ditt nye hjem

E



Lone Marie Trandem

EIENDOMSMEGLERFULLMEKTIG

47 80 44 45

lt@eie.no

EIE Frogner & Aker Brygge

INNHOLD

Dette må du vite	7
Ditt nye hjem?	13
Informasjon & dokumenter	62
Kort om oss	121

Rett til fritt å velge megler

Valg av eiendomsmeglingsforetak skal være frivillig. Eiendomsmeglingsforetak kan ikke inngå oppdrag om eiendomsmegling dersom inngåelsen av oppdraget er satt som vilkår i avtale om annet enn eiendomsmegling, f.eks. tilbud om lån eller andre banktjenester, jf. Lov om eiendomsmegling § 6-3 (3).

DETTE MÅ
DU VITE

Nøkkelinformasjon

EIENDOM

Cappelens gate 50, 3015 DRAMMEN

MATRIKSEL

Gnr. 114 Bnr. 230 Snr. 2 i Drammen kommune

BOLIGTYPE

Leilighet

EIERFORM

Eierseksjon

AREALER

Totalt BRA 89 kvm består av:

- BRA-i (internt bruksareal): 66 kvm
- BRA-b (innglasset balkong):
- BRA-e (eksternt bruksareal): 23 kvm

I tillegg kommer TBA (terrasse-/balkongareal): 7 kvm

AREAL

Primærom: 66 kvm, Bruksareal: 89 kvm, BRA-i: 66 kvm , BRA-e: 23 kvm , TBA: 7 kvm

Vedlagte plantegninger er ikke målbare. Oppgitte arealer er hentet fra tilstandsrapport. Eventuelle betegnelser på rom er angitt ut fra faktisk bruk, uavhengig av hva som er godkjent hos bygningsmyndighetene.

ANTALL SOVEROM

2

BYGGEÅR

1989

TOMT

Eiet tomt kvm

PRISANTYDNING

3 990 000

TILSTANDSRAPPORT

Takstmann: Rune Nielsen Takstdato: 21.08.24 19:32

ANDEL FELLESGJELD/FELLESFORMUE

Andel fellesgjeld: kr. 57 886,- pr.

Andel fellesformue kr. 0,-

TOTALPRIS INKL. OMKOSTNINGER

kr 3 990 000,- (Prisantydning)

kr 57 886,- (Andel av fellesgjeld)

kr 4 047 886,- (Pris inkl. fellesgjeld)

Omkostninger:

kr 200,- (Pantattest kjøper)

kr 500,- (Tingl.gebyr pantedokument)

kr 500,- (Tingl.gebyr skjøte)

kr 101 170,- (Dokumentavgift (forutsatt salgssum inkl f.gjeld: 4 047 886,-))

kr 102 370,- (Omkostninger totalt ved prisantydning)

kr 4 150 256,- (Totalpris inkl omkostninger)

Valgfrie omkostninger:

kr 9 950,- (Boligkjøperpakke (valgfritt))

kr 4 160 206,- (Totalpris inkl omk og valgfrie omkostninger)

FELLESKOSTNAD

Kr. 3 650,- pr. mnd.

FELLESKOSTNAD INKLUDERER

- Felles bygningsforsikring
- Kommunale avgifter
- Renovasjon
- Strøm i fellesarealer
- Varmtvann
- Nedbetaling på lån
- Genrell drift i sameiet
- Tillegg: Vedlikehold 200,-

Styret og selger opplyser om en vannskade i bygget, denne berører ikke denne seksjonen. Men det gjenstår arbeid, innvendig arbeid dekkes av forsikring, men å sikre utredning og tetting på utsiden av bygget vil være sameiets kostnad - dette betyr at det kan føre til økning i fellesgjeld. Men dette vil styret prøve å unngå så langt det lar seg gjøre.

EIER

Henrik Hermann Jørgine Neset

Beskrivelse

PARKERING

Garasje plass medfølger.

I bakgården er sameiets fellesareal til gjesteparkering, og eventuelt parkering for eierseksjon med behov, avtalt med styret. Eierseksjonene har ingen eksklusiv bruksrett på området.

Beliggenhet

BELIGGENHET

Denne leiligheten har en perfekt beliggenhet midt i Drammen sentrum, med butikker, restauranter og servicetilbud rett utenfor døren. Du har også flotte tur- og rekreasjonsmuligheter i nærheten, som langs elva eller i de nærliggende

skogsområdene.

Leiligheten er også ideell for pendlere, med Drammen stasjon kun 10 minutters gange unna. Derfra tar det rundt 30 minutter til Oslo sentrum med tog. I tillegg er det kort vei til populære handelssentre som Torget Vest og Magasinet, samt et rikt utvalg av spisesteder og treningssentre.

For en roligere atmosfære er det flotte turstier i skogen, som turen opp til Dronninga eller videre til Spiralen. Nærheten til både natur og byliv gjør denne leiligheten til et svært attraktivt valg.

BEBYGGELSE

Sameiet består av 6 eierseksjoner.

TOMT

Eiet tomt, kvm

Grusede arealer. Parkeringsarealer i gårdsrom med felles garasje under bygget og en frittstående garasjebygning.

Innhold

BYGGEMÅTE

Selveierleilighet tilhørende Sameiet Cappelensgate 50 beliggende på Bragernes i Drammen Kommune.

Borettslaget består av 5 selveierleiligheter og har felles tomtareal. Felles bakgård opparbeidet med blandt annet plenarealer og diverse beplantning.

Boligbygg over tre etasjer samt kjeller. Bygningen har støpt gulv mot grunn.

Grunnmur og bærende vegger av betong/murkonstruksjoner. Etasjeskillere av betong/murkonstruksjoner. Yttervegger av trekonstruksjoner som er utvendig kledd med liggende trekledning. Tak av trekonstruksjoner tekket med metall plater (taket er ikke besiktiget). Leiligheten har entredør med brannklasse B30 og lydklasse 30dB fra byggeår. Balkongdør og vinduer med to-lags glass og karm/rammer av tre fra 1989. Oppvarming med elektrisitet og vedfyring. 3-roms gjennomgående leilighet beliggende i byggets 1.etasje. Adkomst via felles trappegang. Leiligheten består av entre, bad, vaskerom, stue, spisestue med åpen kjøkkenløsning og to soverom. Utgang fra stue til sør vendt balkong på 7 m2.

Tilstandsgradene definerer tilstanden på diverse ting og rom i boligen etter dagens standardkrav.

Tilstandsgrad 0: Ingen symptomer

Tilstandsgrad 1: Svake symptomer

Tilstandsgrad 2: Middels kraftige symptomer

Tilstandsgrad 3: Kraftige symptomer (også sammenbrudd og total funksjonssvikt)

Følgende er beskrevet av takstmann:

Deler av boligen som har mottatt tilstandsgrad 2:

Øvrige rom |

Overflater himling - Himlingsflater bærer stedvis preg av hull etter

tidligere innfestninger.

Tiltak kan iverksettes ved behov.

Overflater gulv - Det er registrert noe forhøyning i endeskjøter på laminat gulv. Tiltak kan iverksettes ved behov.

Innerdører - Enkelte innerdører har stedvis noe overflate mærker, mangler propper i skruerull og sprekk i terskel inn til soverom 1.

Balkong

Utkragede eller understøttede konstruksjoner (balkonger, verandaer) - Moderate råteskader på topp bord og overflatebehandlingen er slitt. Råteskader bør utbedres.

For ytterligere informasjon om byggemåte se tilstandsrapport som ligger vedlagt salgsoppgaven.

BODER

En bod plass i felles kjellerom er merket opp på gulvet.

Bod innenfor garasje er redusert noen m2 grunnet tilgang til beredere.

Standard

STANDARD

Cappelens gate 50 - En gjennomgående og moderne 3-roms leilighet med solrik balkong og svært sentral beliggenhet.

Leiligheten inneholder: Bad, entré, kjøkken med spiseplass, stue, 2 soverom og vaskerom/bod.

Entré |

Lys og romslig entré som gir godt første inntrykk av leiligheten og har gode muligheter for lagring av yttertøy og sko.

Kjøkken |

Kjøkkenet har en åpen løsning med moderne innredning fra 2018, inkludert glatte fronter og en benkeplate med laminert overflate. Det er utstyrt med integrert induksjon platetopp, stekeovn og oppvaskmaskin. Den delvis åpne løsningen mot stuen gir god plass til et spisebord, og skaper en sosial og funksjonell romfølelse.

Stue |

Stuen er romslig og praktisk, med rikelig plass til både sofa, TV-benk, peis og annet møblement. Den solrike balkongen kan nås direkte fra stuen, noe som gir en perfekt utvidelse av oppholdsrommet.

Bad |

Badet er totalrenovert i 2021 og fremstår som moderne og velholdt. Det er romslig, flislagt og har varmekabler i gulvet. Her finner du både toalett og dusjhjørne med elegante, innfellbare glassdører.

Vaskerom |

Leiligheten har et moderne vaskerom, separat og skjermet fra

baderommet, som gir både praktisk funksjonalitet og ekstra komfort. Det er godt utstyrt med moderne fasiliteter og god oppbevaringsplass.

Soverom |

Leiligheten har to romslige soverom med god plass til garderobeløsning.

For den utfyllende tekniske standard for øvrig, henvises det til vedlagte tilstandsrapport.

FERDIGATTEST / MIDLERTIDIG BRUKSTILLATELSE

VED MIDLERTIDIG BRUKSTILLATELSE

Det foreligger ikke ferdigattest på eiendommen, men midlertidig brukstillatelse datert 02.02.90 vedrørende nytt boligbygg med 5 leiligheter.

Energi

ELEKTRISK ANLEGG

Det gjøres oppmerksom på at en tilstandsrapport kun inneholder en forenklet kontroll av det elektriske anlegget.

OPPVARMING

Boligen har elektrisk oppvarming. Varmekabler på bad. Panelovner.

ENERGIMERKING

Energiattest med energimerke Oppvarmingskarakter Rød - Energikarakter E

Økonomi/drift

KOMMUNALE AVGIFTER

Fakturert beløp i 2023

Avløp: 23 317,43 kr

Vann: 14 917,99 kr

Sum: 38 235,42 kr

Det gjøres oppmerksom på at det kan forekomme variasjoner i avgiftene som følge av forbruk og eventuelle endringer i gebyrer/avgifter.

FORDELING FELLESKOSTNADER

Fellesutgifter: kr 3 650,- pr.mnd.

Bygningsforsikring, varmtvann, strøm til fellesområder, renovasjon, vann og avløp, vedlikeholdstillegg på 200,-.

FASTE LØPENDE KOSTNADER

Nåværende eier har et strømforbruk som tilsvarer ca. 5200 kwh pr. år. Utgiftene er basert på nåværende eiers forbruk.

FORSIKRING MED POLISENUMMER

Gjensidige Forsikring Polisenummer: 87919890

FORMUESVERDI

Formuesverdi for inntektsåret 2022: Som primærbolig Kr. 854 861,- Som sekundærbolig Kr. 3 248 472,-

SAMEIE

Sameie: Sameiet Cappelens Gate 50, Orgnr: 914140676

Diverse

TEKNISKE INSTALLASJONER

Vannrør med rør-i-rør system.

Leilighetens stoppekran er plassert i fordelerskap.

Hovedstoppekran er plassert på vanninntaksrør i kjeller.

Synlige avløpsrør i plast.

Stakeluke er plassert i bod kjeller.

Automatisk vannstopper med fuktsensor på kjøkken.

Fordelerskap for rør-i-rør system er plassert på bad.

Leiligheten er tilknyttet felles varmtvann.

Balansert ventilasjon (fra ukjent årstall) med ventilasjonsaggregat plassert i vaskerom.

TV-tuner følger ikke med objektet, da det følger abonnementet til eier.

DYREHOLD

Det er tillatt med dyrehold.

DIVERSE

Styret og selger opplyser om en vannskade i bygget, denne berører ikke denne seksjonen. Men det gjenstår arbeid, innvendig arbeid dekkes av forsikring, men å sikre utredning og tetting på utsiden av bygget vil være sameiets kostnad - dette betyr at det kan føre til økning i fellesgjeld. Men dette vil styret prøve å unngå så langt det lar seg gjøre.

RADONMÅLING

Fra og med 1. januar 2014 må alle som leier ut bolig ha gjennomført radonmåling av boligen og kunne fremvise dokumentasjon på at radonnivåene er forsvarlig. Kravet gjelder alle typer utleieboliger, både de som leies ut av det offentlige, virksomheter og private, inkludert leiligheter og hybler i tilknytning til egen bolig. Også institusjoner o.l. omfattes dersom beboerne betaler leie.

Offentlige forhold

FORPLIKTELSER, RETTIGHETER OG SERVITUTTER

Kommunen har lovbestemt første prioritets pant (legalpant) i eiendommen for eventuelle ubetalte kommunale skatte- og avgiftskrav. De andre sameierne/sameiet har panterett i seksjonen for felleskostnader samt andre krav som følge av sameieforholdet. Pantekravet kan ikke overstige et beløp som for den enkelte bruksenhet overstiger 2 ganger folketrygdens grunnbeløp på det tidspunkt tvangsdekning besluttet gjennomført, jf. lov om eierseksjoner § 31 første ledd. Eiendommens servitutter følger av dens grunnboksblad. For servitutter eldre enn fradelingsdato og eventuelle arealoppføringer som kan ha betydning for denne matrikkelenhet

henvises det til hovedbruket / avgivereiendommen. For festenummer gjelder henvisningen servitutter eldre enn festekontrakten. Ta kontakt med megler for mer informasjon.

Kjøper er gjort kjent med at ingen kan kjøpe eller på annen måte erverve flere enn 2 boligseksjoner i samme eierseksjonssameie, jf. lov om eierseksjoner § 23, første ledd

UTLEIE

Sameiets styre skal underrettes skriftlig om alle leieforhold.

Kjøpsvilkår

OVERTAGELSE

Overtagelse etter avtale med selger.

PRISANTYDNING, OMKOSTNINGER OG EVT. FELLESGJELD

kr 3 990 000,- (Prisantydning)
kr 57 886,- (Andel av fellesgjeld)

kr 4 047 886,- (Pris inkl. fellesgjeld)

Omkostninger:

kr 200,- (Pantattest kjøper)
kr 500,- (Tingl.gebyr pantedokument)
kr 500,- (Tingl.gebyr skjøte)
kr 101 170,- (Dokumentavgift (forutsatt salgssum inkl f.gjeld: 4 047 886,-))

kr 102 370,- (Omkostninger totalt ved prisantydning)

kr 4 150 256,- (Totalpris inkl omkostninger)

Valgfrie omkostninger:

kr 9 950,- (Boligkjøperpakke (valgfritt))

kr 4 160 206,- (Totalpris inkl omk og valgfrie omkostninger)

BOLIGSELGERFORSIKRING

Selger har tegnet boligselgerforsikring som dekker selgers ansvar etter avhendingsloven begrenset oppad til kr. 12.000.000,-. Egenerklærings skjema er vedlagt salgsoppgave.

BETALINGSBETINGELSER

Fullstendig kjøpesum samt omkostninger skal være disponibelt på meglers klientkonto innen dato for overtagelse. Kjøpesummen skal innbetales fra norsk finansinstitusjon og/eller kjøpers konto i norsk finansinstitusjon. Eventuell egenkapital skal innbetales i én samlet betaling fra kjøpers egen konto i norsk finansinstitusjon.

VEDERLAGET

Følgende er avtalt om meglers vederlag:

Provisjon: 35000,-, tilrettelegging: 4900,-, visning: 2500,-, oppgjør: 7990,-, grunnpakke: 15000,-,

markedspakke: 18990,-

Dersom handelen ikke kommer i stand eller at oppdraget sies opp har megleren krav på dekning for påløpte timer, påløpte visninger, grunn og markedspakke samt utlegg.

OPPDRAGSNUMMER

99-24-0271

Kjøpsinformasjon

BUDGIVNING

Eiendomsmeidler skal legge til rette for en forsvarlig avvikling av budrunden. Vi gjør oppmerksom på at det i forbrukerforhold ikke kan inngis bud med kortere akseptfrist enn kl. 12.00 første virkedag etter siste annonserte visning. Eiendomsmeidler kan ikke formidle bud med kortere akseptfrist enn dette. Hos EIE stiller vi strengere krav til frister ved budgivning enn det som følger av Forbrukerinformasjon om budgivning punkt 4, vedlagt i salgsoppgaven. Bud skal ikke ha en akseptfrist på mindre enn 30 minutter fra budet inngis. Bud med kortere akseptfrist enn 30 minutter kan bli avvist.

Eiendomsmeidler har ikke ansvar for forsinkelser som skyldes tekniske feil. Akseptfristen er absolutt, det vil si at selger må akseptere budet og kjøper meddeles aksepten innen utløpet av akseptfristen. Dersom du utsetter inngivelse av bud til tett opp mot akseptfristen på et annet bud er det en reell fare for at eiendommen kan bli solgt før ditt bud kommer frem til megler og/eller megler rekker å bringe budet videre til selger. Husk alltid å ringe megler etter at du har sendt et bud eller budforhøyelse, for å forsikre deg om at budet er mottatt og kan formidles til selger. For øvrig vises det til vedlagte forbrukerinformasjon om budgivning.

Alle bud og budforhøyelser skal være skriftlig. I tillegg må legitimasjon være fremlagt, og budet skal signeres av budgiver. Eiendomsmeidler kan ikke formidle bud før disse kravene er oppfylt. Vi oppfordrer til å inngi bud elektronisk, ved å trykke på "Gå til budgivning" på eiendommens hjemmeside på eie.no eller ved å trykke på knappen "Gi bud" i finn-annonsen. Ved å benytte denne tjenesten vil vilkårene om legitimasjon og signatur fra budgiver være oppfylt. Som kjøper og selger hos EIE vil du få tilsendt budjournalen etter at handel er inngått. Dette innebærer at alle bud vil bli gjort kjent for partene i den endelige kjøpsavtalen. Øvrige budgivere kan be om å få en kopi av budjournalen i anonymisert form. Det er viktig at du gjør deg kjent med all informasjon om boligen, og at du har spurt om det du eventuelt lurer på, før du legger inn et bud.

BOLIGKJØPERPAKKE OG BOLIGKJØPERFORSIKRING

EIE har sammen med vår samarbeidspartner lansert et gunstig forsikringskonsept for deg som kjøper bolig gjennom EIE.

Kjøpere (ikke juridiske personer) har anledning til å tegne Boligkjøperpakken. Denne kan inkludere bl.a. husforsikring, innboforsikring, dobbel rentedekning, flytteforsikring og boligkjøperforsikring som gir deg juridisk bistand dersom du ønsker å reklamere på boligkjøpet. Kjøpere (ikke juridiske personer) kan også velge å kun tegne boligkjøperforsikring.

Boligkjøperpakken/boligkjøperforsikring må tegnes senest i forbindelse med kontraktsmøtet.

Produktark for boligkjøperpakken og boligkjøperforsikring ligger vedlagt i salgsoppgaven. Ta kontakt med megler for ytterligere informasjon.

LOVANVENDELSE

Generelle bestemmelser Salgsoppgaven er basert på de opplysningene selger har gitt til megler, den bygnings-sakyndiges tilstandsrapport, samt opplysninger innhentet fra kommunen, Kartverket og andre tilgjengelige kilder. Det er viktig at kjøper setter seg grundig inn i alle salgsdokumentene, herunder salgsoppgave, tilstandsrapport og selgers egenerklæring. Kjøper anses kjent med forhold som er tydelig beskrevet i salgsdokumentene, og slike forhold kan ikke påberopes som mangler. Dette gjelder uavhengig av om kjøper har lest dokumentene. Alle interessenter oppfordres til å undersøke eiendommen nøye, gjerne sammen med fagkyndig før bud inngis. Kjøper som velger å kjøpe usett kan ikke gjøre gjeldende som mangel noe han burde blitt kjent med ved undersøkelsen. Dersom det er behov for avklaringer, anbefaler vi at interessenter rådfører seg med eiendomsmegler eller egne rådgivere før det legges inn bud.

En bolig som har blitt brukt i en viss tid, har vanligvis blitt utsatt for slitasje og skader kan ha oppstått. Slik bruksslitasje må kjøper regne med, og det kan avdekkes enkelte forhold etter overtakelse som nødvendiggjør utbedringer. Normal slitasje og skader som nødvendiggjør utbedring, er innenfor hva kjøper må forvente og vil ikke utgjøre en mangel. Kjøper og selgers rettigheter og plikter reguleres av avtalen mellom partene, samt informasjonen som har vært tilgjengelig for kjøperen i forbindelse med handelen. Avtalen utfylles av avhendingsloven, og det gjelder ulike avtalevilkår avhengig av om kjøper er forbrukerkjøper eller ikke. Dette er nærmere beskrevet nedenfor.

På grunn av ulike avtalevilkår kan selger vurdere bud fra en som ikke er forbruker, ulikt fra en forbrukers bud. Dersom kjøper ikke er forbruker, er selger sitt mulige mangelsansvar begrenset fordi eiendommen selges «som den er». Selger kan ikke ta «som den er» forbehold ovenfor en forbrukerkjøper. Selv et lavere bud fra en som ikke er forbruker kan foretrekkes fordi begrensningen i mulig mangelsansvar kan ha egenverdi for selger. Selger står fritt til å forkaste eller akseptere ethvert bud, og er for eksempel ikke forpliktet til å akseptere høyeste bud. Budgiver skal i budskjemaet avgi egenerklæring om budgiver er forbruker eller næringsdrivende/person som hovedsakelig handler som ledd i næringsvirksomhet.

Forbrukerkjøp - definisjon: Med forbrukerkjøp menes kjøp av eiendom når kjøperen er en fysisk person som ikke hovedsakelig handler som ledd i næringsvirksomhet. Forbruker - avtalevilkår: Eiendommen har en mangel dersom den ikke er i samsvar med kravene som følger av avtalen, eller det foreligger brudd på bestemmelsene i avhendingsloven §§ 3-2 til 3-8. Hvis eiendommen ikke er i samsvar med det kjøperen må kunne forvente ut ifra alder, type og synlig tilstand, kan det være grunnlag for mangelskrav. Det samme gjelder hvis det er holdt tilbake eller gitt uriktige opplysninger om eiendommen. Dette gjelder likevel bare dersom man kan gå ut ifra at det virket inn på avtalen at opplysningen ikke ble gitt eller at feil uriktige opplysninger ikke blir rettet i tide på en tydelig måte. Boligen kan ha en mangel etter avhendingsloven § 3-3 dersom det er avvik mellom opplyst og faktisk innvendig areal, forutsatt at avviket er på 2% eller mer og minimum 1 kvm.

Ved beregning av et eventuelt prisavslag eller erstatning må kjøper selv dekke tap/kostnader opptil et beløp på kr. 10 000 (egenandel).

Ikke-forbruker (næringsdrivende) - definisjon: Hvis kjøper er en juridisk person, eller en fysisk person som hovedsakelig handler som ledd i næringsvirksomhet, vil kjøpet ikke anses som et forbrukerkjøp. Ikke-forbruker - avtalevilkår: Eiendommen har en mangel dersom den ikke er i samsvar med kravene som følger av avtalen. Eiendommen selges «som den er», og selgers ansvar utover det konkret avtalte er da begrenset etter avhendingsloven § 3-9, første ledd andre setning. Avhendingsloven § 3-3 andre ledd fravikes, og hvorvidt boligens arealsvikt utgjør en mangel vurderes etter avhendingsloven § 3-8. Informasjon om kjøpers undersøkelsesplikt, herunder oppfordringen om å undersøke eiendommen nøye, gjelder også for kjøpere som ikke anses som forbrukere.

Uautorisert kopiering eller gjenbruk av all tekst og alle bilder i denne annonse/salgsoppgave er ikke tillatt.

HVITVASKING

Eiendomsmegler er underlagt lov om hvitvasking og tilhørende forskrift. Hvitvaskingsloven pålegger megler å gjennomføre kundetiltak av både selger og kjøper. Dersom kjøper ikke bidrar til at megler får gjennomført kundetiltak, og dette medfører at transaksjonen ikke kan gjennomføres eller blir forsinket misligholder kjøper avtalen. Dette vil kunne gi selger rettigheter etter avhendingsloven, herunder rett til å heve kjøpet og gjennomføre dekningsalg for kjøpers regning dersom misligholdet er vesentlig. I tilfeller der det er selger som ikke bidrar til at megler får gjennomført løpende kundetiltak underveis i oppdraget må megler stanse gjennomføringen av transaksjonen. Selger vil i så fall ha misligholdt sine forpliktelser, og kjøper vil kunne ha krav mot selger etter avhendingslovens bestemmelser om mislighold og forsinkelse.

Dersom kundetiltak ikke lar seg gjennomføre vil EIE eiendomsmegling ikke kunne bistå med handelen eller foreta oppgjør.

PERSONVERN

Som interessent, budgiver og kjøper vil dine personopplysninger bli registrert og lagret. Som eiendomsmeglingsforetak har vi plikt til å oppbevare kontrakter og dokumenter i minst 10 år, jf. eiendomsmeglingsforskriften § 3-7 (3). Dette innebærer at mulighetene for å få slettet personopplysninger er begrenset. Du kan lese om vår behandling av personopplysninger i vår personvernerklæring på <https://eie.no/eiendom/personvernerklaering>

Megler

AVDELING

Mekleriet Frogner AS
EIE Frogner & Aker Brygge
Org. nr: 924606134
Kristinelundveien 2
0268 Oslo
Tlf: 22 12 06 62

ANSVARLIG MEGLER

Fagansvarlig | Eiendomsmegler MNEF Carl Fredrik Sønsteby

SAKSBEHANDLERE

Charlotte Marie Bårdsen
EIE Frogner & Aker Brygge
Eiendomsmeglerfullmektig
Mob: 41 06 35 94 / E-post: cmb@eie.no

Lone Marie Trandem
Eiendomsmeglerfullmektig
Mob: 47 80 44 45
[/ E-post: lt@eie.no

DITT NYE HJEM?







Cappelens gate 50

—
3015 Drammen

Plantegningen er ikke målbar,
og avvik kan forekomme.
Målene er å anse som estimater



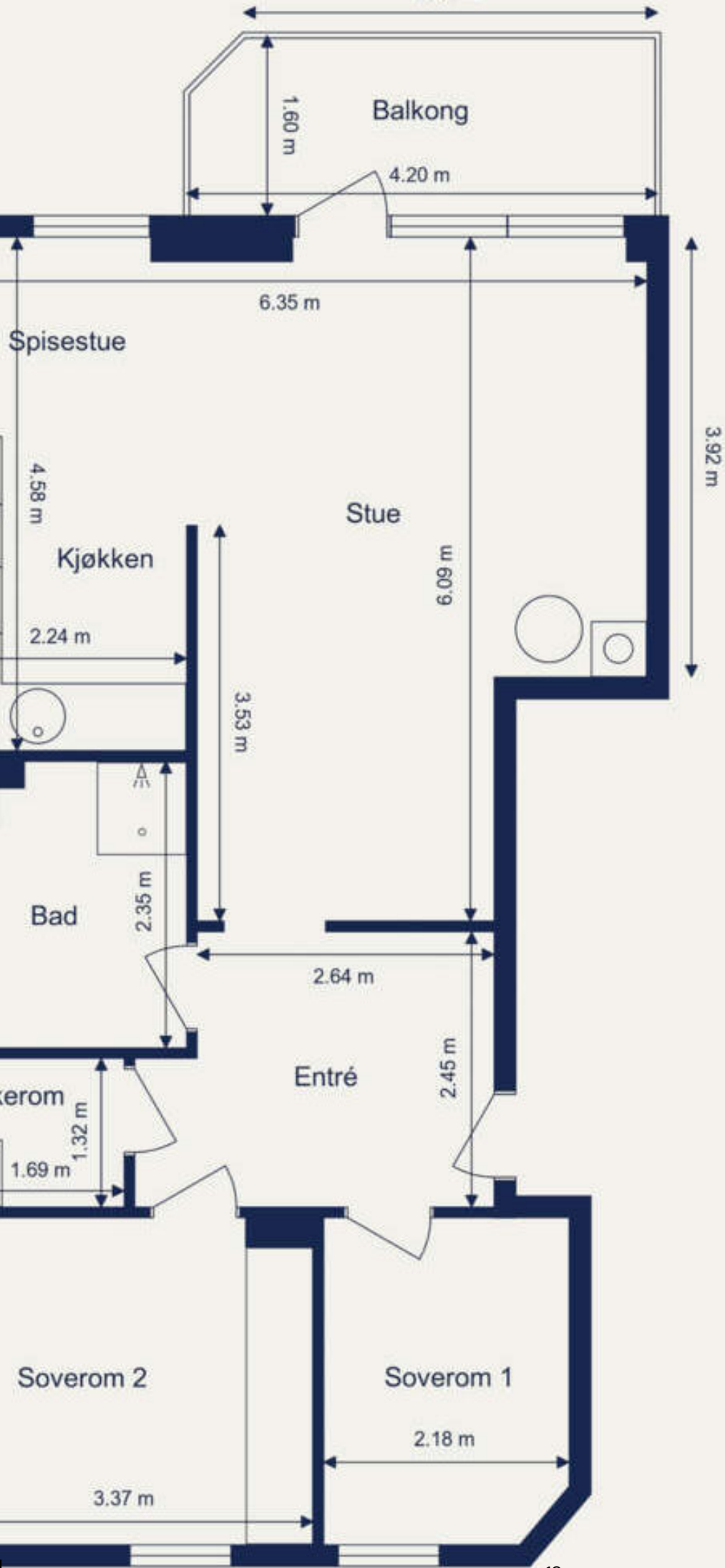













EIE har Norges mest fornøyde boligkunder*

Eiendomsmeglere forvalter det mest dyrebare kundene våre eier, og vi verdsetter derfor tilliten fra våre kunder høyt.

Hver dag står vi på for å gi dere Premium rådgivning, og trygghet og forutsigbarhet gjennom hele boligprosessen. For tredje gang har EIE bevist at disse verdiene gir de mest fornøyde boligkundene i landet*. Vi takker ydmykt for tilliten.



*EIE ble bransjevinner i Norsk Kundebarometer 2023, 2021 og 2020. Og 2. plass i 2022. Et forskningsprosjekt ved Handelshøyskolen BI. www.kundebarometer.no









EIE er bransjevinner i Norsk Bærekraftbarometer 2023*

EIE har et uttalt mål å være en attraktiv, inkluderende og trygg arbeidsplass. Vi har troen på at mangfold ikke bare sikrer god balanse, men også driver innovasjon og vekst.

Vi er takknemlig for at våre kunder deler vårt fokus på bærekraft, innovasjon, inkludering og mangfold.



*EIE ble bransjevinner i Norsk Bærekraftbarometer 2023, 2022 og 2020.
Et forskningsprosjekt ved Handelshøyskolen BI. www.barekraftbarometer.com

























Premium rådgivning lønner seg

Vi skreddersyr råd og løsninger for hver enkelt kunde, og legger ned et meglerhåndverk som våre kunder fortjener.

Boligen din er verdifull. Opplevelsen av å bruke EIE skal også være det. Vi kaller det Premium rådgivning







E

Boligen din er *verdifull*,
opplevelsen av å bruke
EIE skal også være det.
Derfor kaller vi det
Premium rådgivning

EIE eiendomsmegling































52



INFORMASJON & DOKUMENTER



ENERGIATTEST

Adresse	Cappelens gate 50
Postnr	3015
Sted	DRAMMEN
Andels-/leilighetsnr.	/
Gnr.	114
Bnr.	230
Seksjonsnr.	2
Festenr.	
Bygn. nr.	7811330
Bolignr.	H0101
Merkenr.	A2021-1300618
Dato	19.08.2021

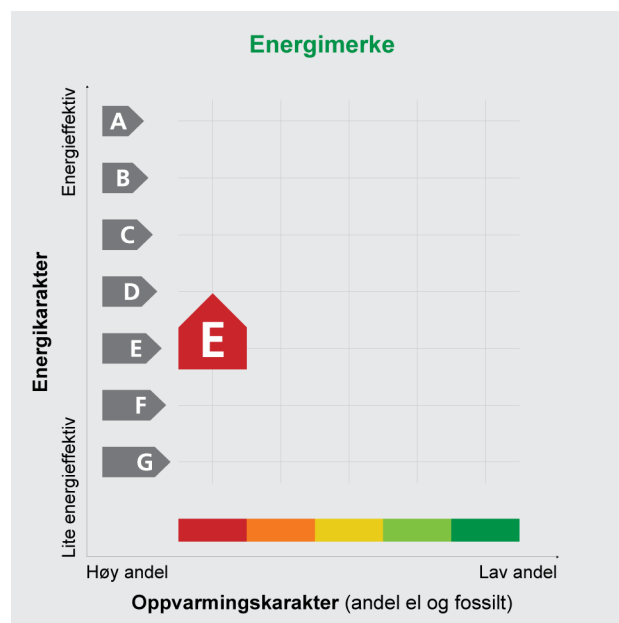

Innmeldt av	stian johansen
-------------	----------------

Energimerket angir boligens energistandard. Energimerket består av en energikarakter og en oppvarmingskarakter, se i figuren. Energimerket symboliseres med et hus, hvor fargen viser oppvarmingskarakter, og bokstaven viser energikarakter.

Energikarakteren angir hvor energieffektiv boligen er, inkludert oppvarmingsanlegget. Energikarakteren er beregnet ut fra den typiske energibruken for boligtypen. Beregningene er gjort ut fra normal bruk ved et gjennomsnittlig klima. Det er boligens energimessige standard og ikke bruken som bestemmer energikarakteren. A betyr at boligen er energieffektiv, mens G betyr at

boligen er lite energieffektiv. En bolig bygget etter byggeforskriftene vedtatt i 2010 vil normalt få C.

Oppvarmingskarakteren forteller hvor stor andel av oppvarmingsbehovet (romoppvarming og varmtvann) som dekkes av elektrisitet, olje eller gass. Grønn farge betyr lav andel el, olje og gass, mens rød farge betyr høy andel el, olje og gass. Oppvarmingskarakteren skal stimulere til økt bruk av varmepumper, solenergi, biobrensel og fjernvarme.

Om bakgrunnen for beregningene, se www.energimerking.no

Målt energibruk

Brukeren har valgt å ikke oppgi målt energibruk.

Hvordan boligen benyttes har betydning for energibehovet

Energibehovet påvirkes av hvordan man benytter boligen, og kan forklare avvik mellom beregnet og målt energibruk. Gode energivaner bidrar til at energibehovet reduseres. Energibehovet kan også bli lavere enn normalt dersom:

- deler av boligen ikke er i bruk,
- færre personer enn det som regnes som normalt bruker boligen, eller
- den ikke brukes hele året.

Gode energivaner

Ved å følge enkle tips kan du redusere ditt energibehov, men dette vil ikke påvirke boligens energimerke.

Energimerkingen kan kun endres gjennom fysiske endringer på boligen.

Tips 1: Følg med på energibruken i boligen

Tips 2: Luft kort og effektivt

Tips 3: Redusér innnetemperaturen

Tips 4: Bruk varmtvann fornuftig

Mulige forbedringer for boligens energistandard

Ut fra opplysningene som er oppgitt om boligen, anbefales følgende energieffektiviserende tiltak. Dette er tiltak som kan gi bygningen et bedre energimerke.

Noen av tiltakene kan i tillegg være svært lønnsomme. Tiltakene bør spesielt vurderes ved modernisering av bygningen eller utskifting av teknisk utstyr.

Tiltaksliste (For full beskrivelse av tiltakene, se Tiltaksliste - vedlegg 1)

- **Montere tetningslister**

- **Utføre service på ventilasjonsanlegg**

- **Montere urstyring på avtrekksvifter / ventilasjonsanlegg**

- **Temperatur- og tidsstyring av panelovner**

Det tas forbehold om at tiltakene er foreslått ut fra de opplysninger som er gitt om boligen. Fagfolk bør derfor kontaktes for å vurdere tiltakene nærmere. Eventuell gjennomføring av tiltak må skje i samsvar

med gjeldende lovverk, og det må tas hensyn til krav til godt inn klima og forebygging av fuktskader og andre byggskader.

Boligdata som er grunnlag for energimerket

Energimerket og andre data i denne attesten er beregnet ut fra opplysninger som er gitt av boligeier da attesten ble registrert. Nedenfor er en oversikt over oppgitte opplysninger, som boligeier er ansvarlig for.

Der opplysninger ikke er oppgitt, brukes typiske standardverdier for den aktuelle bygningstypen. For mer informasjon om beregninger, se www.energimerking.no/beregninger

Registrering: Attest utstedt med enkel registrering.

Bygningskategori: Boligblokker

Bygningstype: Leilighet

Byggeår: 1988

Bygningsmateriale: Tre

BRA: 64

Ant. etg. med oppv. BRA: 1

Detaljert vegger: Nei

Detaljert vindu: Nei

Teknisk installasjon

Oppvarming: Elektrisitet

Ventilasjon: Balansert

Detaljering varmesystem: Elektriske ovner og/eller varmekabler

Om grunnlaget for energiattesten

Oppgitte opplysninger om boligen kan finnes ved å gå inn på www.energimerking.no, og logge inn via ID-porten/Altinn. På siden "Eiendommer" kan du søke opp bygninger og hente fram energiattester som er laget tidligere. For å se detaljer for en bolig hvor det er brukt detaljert registrering må du velge "Gjenbruk"

av aktuell attest under Offisielle energiattester i skjermbildet "Valgt eiendom". Boligeier er ansvarlig for at det blir brukt riktige opplysninger. Eventuelle gale opplysninger må derfor tas opp med selger eller utleier da dette kan ha betydning for prisfastsettelsen. Det kan når som helst lage en ny energiattest.

Om energimerkeordningen

Enova er ansvarlig for energimerkeordningen. Energimerket beregnes på grunnlag av oppgitte opplysninger om boligen. For informasjon som ikke er oppgitt, brukes typiske standardverdier for den aktuelle bygningstypen fra tidsperioden den ble bygd i. Beregningsmetodene for energikarakteren baserer seg på NS 3031 (www.energimerking.no/NS3031)

Spørsmål om energiattesten, energimerkeordningen eller gjennomføring av energieffektivisering og tilskuddsordninger kan rettes til Enova Svarer på tlf. 800 49 003 eller svarer@enova.no

Plikten til energimerking er beskrevet i energimerkeforskriften (bygninger).

Nærmere opplysninger om energimerkeordningen kan du finne på www.energimerking.no

For ytterligere råd og veiledning om effektiv energibruk, vennligst se www.enova.no/hjemme eller ring Enova svarer på tlf. 800 49 003.

Attesten gjelder for følgende eiendom (Vedlegg 1)

Adresse: Cappelens gate 50
Postnr/Sted: 3015 DRAMMEN
Leilighetsnummer:
Bolignr: H0101
Dato: 19.08.2021 20:49:15
Energimerkenummer: A2021-1300618
Ansvarlig for energiattesten: stian johansen
Energimerking er utført av: stian johansen

Gnr: 114
Bnr: 230
Seksjonsnr: 2
Festenr:
Byggnr: 7811330

Bygningsmessige tiltak**Tiltak 1: Montere tetningslister**

Luftlekkasjer mellom karm og ramme på vinduer og mellom karm og dørbblad kan reduseres ved montering av tetningslister. Lister i silikon- eller EPDM-gummi gir beste resultat.

Tiltak på luftbehandlingsanlegg**Tiltak 2: Montere urstyring på avtrekksvifter / ventilasjonsanlegg**

Det bør undersøkes hvorvidt ventilasjonsanlegget har mulighet for trinnvis regulering av luftmengden (1,2,3 eller max/normal/min) og evt. urstyring tilknyttet denne funksjonen. Det bør evt. ettermonteres et ukesur som styrer luftmengdene avhengig av brukstiden. For boliger bør ikke ventilasjonen stoppes når boligen ikke er i bruk, men det bør være en minsteventilasjon på ca 0,2 l/s pr. m².

Tiltak 3: Utføre service på ventilasjonsanlegg

Balanserte ventilasjonsanlegg bør kontrolleres jevnlig for å sikre at de fungerer som de skal. Filtre bør skiftes jevnlig.

Tiltak på elektriske anlegg**Tiltak 4: Temperatur- og tidsstyring av panelovner**

Evt. eldre elektriske varmeovner uten termostat skiftes ut med nye termostatregulerte ovner med tidsstyring, eller det ettermonteres termostat / spareplugg på eksisterende ovn. Dersom mange ovner skiftes ut bør det vurderes et system hvor temperatur og tidsinnstillinger i ulike rom i boligen styres fra en sentral enhet.

Brukertiltak**Tips 1: Følg med på energibruken i boligen**

Gjør det til en vane å følge med energiforbruket. Les av måleren månedlig eller oftere for å være bevisst energibruken. Ca halvparten av boligens energibruk går til oppvarming.

Tips 2: Luft kort og effektivt

Ikke la vinduer stå på gløtt over lengre tid. Luft heller kort og effektivt, da får du raskt skifta lufta i rommet og du unngår nedkjøling av gulv, tak og vegger.

Tips 3: Redusér innetemperaturen

Ha en moderat innetemperatur, for hver grad temperatursenkning reduseres oppvarmingsbehovet med 5 %. Mennesker er også varmekilder; jo flere gjester – desto større grunn til å dempe varmen. Ha lavere temperatur i rom som brukes sjelden eller bare deler av døgnet. Monter tetningslister rundt trekkfulle vinduer og dører (kan sjekkes ved bruk av myggspiral/røyk eller stearinlys). Sett ikke møbler foran varmeovner, det hindrer varmen i å sirkulere. Trekk for gardiner og persienner om kvelden, det reduserer varmetap gjennom vinduene.

Tips 4: Bruk varmtvann fornuftig

Bytt til sparedusj hvis du ikke har. For å finne ut om du bør bytte til sparedusj eller allerede har sparedusj kan du ta tiden på fylling av ei vaskebøtte; nye sparedusjer har et forbruk på kun 9 liter per minutt. Ta dusj i stedet for karbad. Skift pakning på dryppende kraner. Dersom varmtvannsberederen har nok kapasitet kan temperaturen i berederen reduseres til 70gr.

Tips 5: Slå av lyset og bruk sparepærer

Slå av lys i rom som ikke er i bruk. Utnytt dagslyset. Bruk sparepærer, spesielt til utelys og rom som er kalde eller bare delvis oppvarmet.

Tips 6: Vask med fulle maskiner

Fyll opp vaske- og oppvaskmaskinen før bruk. De fleste maskiner bruker like mye energi enten de er fulle eller ikke.

Tips 7: Slå el.apparater helt av

Elektriske apparater som har stand-by modus trekker strøm selv når de ikke er i bruk, og må derfor slås helt av.

Tips 8: Spar strøm på kjøkkenet

Ikke la vannet renne når du vasker opp eller skyller. Bruk kjeler med plan bunn som passer til platen, bruk lokk, kok ikke opp mer vann enn nødvendig og slå ned varmen når det har begynt å koke. Slå av kjøkkenventilatoren når det ikke lenger er behov. Bruk av microbølgeovn til mindre mengder mat er langt mer energisparende enn komfyren. Tin frossenmat i kjøleskapet. Kjøl- og frys skal avrimes ved behov for å hindre unødvendig energibruk og for høy temperatur inne i skapet/boksen (nye kjølekap har ofte automatisk avriming). Fjern støv på kjøleribber og kompressor på baksiden. Slå av kaffetraker når kaffen er ferdig traktet og bruk termos. Oppvaskmaskinen har innebygde varmeelementer for oppvarming av vann og skal kobles til kaldvannet, kobles den til varmtvannet øker energibruken med 20 - 40 % samtidig som enkelte vaske- og skylleprosesser foregår i feil temperatur.

Tips 9: Velg hvitevarer med lavt forbruk

Når du skal kjøpe nye hvitevarer så velg et produkt med lavt strømforbruk. Produktene deles inn i energiklasser fra A til G, hvor A er det minst energikrevende. Mange produsenter tilbyr nå varer som går ekstra langt i å være energieffektive. A+ og det enda bedre A++ er merkinger som har kommet for å skille de gode fra de ekstra gode produktene.

Referat årsmøtet 2024

1. Godkjenning av årsregnskap - Ikke godkjent
 1. Bo kontakter Sparebanken Øst og henter ut kontoutskrifter
 2. Christian tar ansvar for å sikre og rydde opp slik at årsregnskapet blir komplett, sameiet som helhet må bistå til å sikre at all nødvendig informasjon er tilgjengelig
 3. Budsjett og regnskap skal ligge tilgjengelig for innsyn for alle beboere, men kun kasserer/økonomiansvarlig skal ha redigeringsmuligheter
 4. Christian gir beskjed når årsregnskap er klart og dette blir sendt over på mail og tilgjengeliggjort i dropbox.

1. Valg av styret i 2024-2025
 1. Styreleder: Andrea Brataas
 2. Økonomi: Christian De Groot
 3. Styremedlemmer:
 1. Henrik Hermann
 2. Per Nyberg
 3. Bjørn Ove Gramdal

1. Betaling entreprenører
 1. Enstemmig enighet om å unngå mer lån for kommende kostnader, og at midlene innhentes via ekstra innbetaling av felleskostnader
 2. Bo bekrefter med banken at vi ikke tar opp nevnt lånebeløp
 3. Alle seksjoner betaler én ekstra felleskostnad basert på sameierbrøken innen 15. juli 2025
 4. Midler fra Vedlikeholdskonto vil også kunne benyttes til å dekke kommende kostnader knyttet til utredning og reparasjon av skadeårsaker

1. Budsjett 2024 – OK
 1. Kommende kostnader: Lagt inn 10.000 for kostnad knyttet til maling for ferdigstilling mot bakgård
 2. Kommende kostnader: Utredning vegg vest (ved siden av skråvindu hos Brataas & Sevljordet) for å stoppe vanninntrenging. Sameiet betaler utredning og reparasjon, forsikring dekker innvendig reparasjon ettersom dette har vært antatt å være i tilknytning til vannskaden da dette skjedde samme natt. Det stilles spørsmål ved at det gjennom Mail fra Per fremkommer at han har vært klar over potensiell utettheter i taket på denne siden av bygget som ikke har blitt varslet. Det er alvorlig at bygget vårt ikke har vært/er tett, og hvis noen i sameiet kjenner til risiko for vanninntrenging må dette varsles og følges opp slik at skader unngås - vi ønsker alle å ha et fungerende sameie og et godt bygg å bo i.

1. Vedtekter
 1. Andrea følger opp tingretten for feilinformasjon i forbindelse med tinglysning av garasjeplass
 2. Alle sameiere bes sette seg inn i vedtekter. Eventuelle forslag til endring/revideringer/forslag tas opp ved neste sameiermøte.

Annet:

- Sameiet ber om at alle enheter lar Belfor (ansvarlig for forsikrings-skaden) sjekke boenhetene for fukt for å sikre at alle nåværende vannskader som er relatert til

forsikringsaken blir håndtert korrekt. Bo som er i hyppigst kontakt med Belfor vil kontakte dem og høre når dette lar seg gjøre, og gi beskjed til seksjonseierne.

- Seksjon 4 (Brataas & Sevelejordet) har fått beskjed av elektriker at enhetens sikringssskap er sterkt anbefalt å oppgraderes etter forskrift om jordfeilautomat. I tråd med vedtektene er hver enkelt enhet ansvarlig for eget sikringssskap tilknyttet enheten. Dette er ikke noe man er strengt pålagt å gjøre, men det er et anbefalt sikkerhetstiltak. Har fått beskjed at dette kommer til å koste ca 11.000 per skap, men her får hver enkelt ta ansvar når det passer seg - bare et tips fra oss om at det kan være behov for oppgraderinger hos fler.
- Ber om at det gis beskjed i forkant når man ikke stiller på sameiermøter/årsmøte/styremøte.

Tilstandsrapport

Risikovurdering for Anticimex boligselgerforsikring

Cappelens gate 50
3015 DRAMMEN
Gnr./Bnr.: 114/230
Seksjonsnr. : 2
Drammen kommune

Areal

Selveierleilighet
Bruksareal: 89 m²

Totalt bruksareal (BRA): 89 m²

Befaring

Befaringsdato: 21.08.2024

Bygningsakkyndig selskap

Anticimex AS

www.anticimex.no

Tlf: 41414128

E-post: boliginspeksjoner.sorost@anticimex.no

Orgnr: 923 856 781



Signatur inspektør: Rune Nielsen

Mobil: 92854693

Om Tilstandsrapporten

Hvordan lese rapporten

Risikovurderingsrapporten viser hva som har blitt undersøkt i forbindelse med den bygningssakkyndiges besiktigelse av eiendommen. Om ikke annet er kommentert består undersøkelsene av visuelle observasjoner.

Rapporten er utarbeidet i henhold til forskrift til avhendingslova (tryggere bolighandel), gjeldende fra 1. januar 2022, og danner grunnlaget for forsikringsgivers risikovurdering av boligen og derved forsikringsgivers grunnlag for å innvilge tegning av boligselgerforsikring. Norsk Standard 3600 er også lagt til grunn, men ikke absolutt alle standardens bestemmelser er tatt med. Det er gjort et utvalg med prinsippet kost / nytte basert på avhendingsloven og hva forsikringsgiver anser relevant for risikovurderingen som foretas. Annen relevant bygningsteknisk erfaring og forståelse er også lagt til grunn, herunder forhold som har registrerte høye klagefrekvenser og/eller skadesaker.

Bagatellmessige og åpenbare forhold som er synlige for enhver og ikke har vesentlig bygningsmessig betydning, er normalt ikke omtalt.

Gulv mot grunn og etasjeskillere kontrolleres ved bruk av krysslaser for eventuelle skjevheter. I utgangspunktet kontrolleres to rom i hver etasje (eventuelt kryssmåling i ett rom), og i hvert rom er det 5 målepunkter. Stikkprøveprinsippet er benyttet.

I rapporten har alle TG 2, TG 3 og TG IU kommentarer for bedre forståelse. De sjekkpunkter som har fått TG 0 og 1 (ikke funnet funksjonssvikt) er listet opp horisontalt i starten av hvert hovedelement. Hovedhensikten med denne risikovurderingsrapporten er å bidra til å vurdere boligens tilstand, oppfylle forsikringstakers/selgers opplysningsplikt overfor forsikringsgiver og kjøper av boligen, og gi den bygningssakkyndiges faglige vurderinger som gjelder byggetekniske forhold for boligen, som vil kunne begrense boligselgerforsikringens dekningsomfang og som kjøper anbefales være spesielt oppmerksom på.

Forklaring av tilstandsgrader

Tilstandsgrader, forkortet til TG, beskriver på en enkel og visuell måte en tilstand eller en risiko opp mot referansenivå. I tillegg til graderingen med tall, benyttes trafikkløysets prinsipp med fargene grønt, gult og rødt.

TG 0 og TG 1 benyttes når tiltak vurderes som ikke nødvendig. Alle TG 2 og TG 3 kommenteres med årsak og konsekvens. TG IU kommenteres.

Dokumentasjonskrav

Dersom det har vært utført reparasjoner, vedlikehold, installasjoner, ombygging eller lignende i boligen de siste fem årene, og arbeidet er utført av kvalifiserte håndverkere, etterspørres dokumentasjon på arbeidet. Som dokumentasjon regnes blant annet skriftlig bekreftelse fra den eller de håndverkerne som ble brukt. Manglende dokumentasjon kommenteres.

For elektrisk anlegg skal det foreligge samsvarserklæring for arbeid utført etter 01.01.1999, samsvarserklæringen etterspørres. Dersom det har vært utført el. tilsyn i boligen skal dette dokumenteres. Manglende samsvarserklæring og dokumentasjon fra el. tilsynet kommenteres. Det foretas en forenklet vurdering av det elektriske anlegget.

Vurderinger for tilstandsgrader, hentet fra forskrift til avhendingsloven:

TG 0 Ingen avvik (funksjonssvikt ikke oppdaget)

Tilstandsgrad 0 gis når bygningsdelen ikke har noen avvik. Bygningsdelen skal være tilnærmet ny, ikke vise tegn på slitasje og det skal være lagt frem dokumentasjon på faglig god utførelse. Det er ingen merknader til delen.

TG 1 Mindre eller moderate avvik (funksjonssvikt ikke oppdaget)

Tilstandsgrad 1 gis når bygningsdelen har mindre avvik. Bygningsdelen skal bare ha normal slitasje, og strakstiltak skal ikke anses som nødvendig. Graden kan også brukes når delen er ny, men der dokumentasjon på faglig god utførelse mangler

TG 2 Vesentlige avvik (alder, slitasje, skader mv.)

Tilstandsgrad 2 gis når bygningsdelen har vesentlige avvik. Bygningsdelen skal enten ha feil utførelse, en skade eller symptomer på skade, sterk slitasje eller nedsatt funksjon. Graden gis når bygningsdelen trenger vedlikehold eller tiltak i nær fremtid.

Graden skal også brukes når delen er gammel og det er grunn til å varsle om faren for skader på grunn av alderen, eller når det er grunn til å overvåke delen spesielt på grunn av fare for større skader eller følgeskader.

TG 3 Store eller alvorlige avvik (strakstiltak nødvendig)

Tilstandsgrad 3 gis når bygningsdelen har store eller alvorlige avvik. Bygningsdelen har kraftige symptomer på forhold som man må regne med trenger utbedring straks eller innen kort tid. Graden skal også brukes ved påvist funksjonssvikt eller sammenbrudd.

Sjablongmessig prisanslag er gitt på generelt grunnlag og må ikke ses på som et pristilbud fra håndverker. Kostnader ved utbedring avhenger av personlige valg av utførelse og produkter. Markedspris på materialer, produkter og håndverkertjenester vil også innvirke på utbedringskostnaden. For bygningsdeler som er gitt TG3 settes et sjablongmessig prisanslag på utbedringskostnad for tilsvarende standard.

TG IU Ikke undersøkt

TG IU skal kun brukes unntaksvis. Hvis det ikke har vært mulig å undersøke bygningsdelen, for eksempel fordi krypekjelleren er uten inspeksjonsmulighet eller taket var tildekket med snø på undersøkelsestidspunktet, skal dette oppgis.

i Informasjon

Ikonet (i) benyttes til å gi nyttige opplysninger selv om funksjonssvikt ikke ble oppdaget.

Befarings- og eiendomsopplysninger

Befaring

Befaringsdato	21.08.2024
Referansenummer	15060815
Meglerforetakets oppdragsnummer	99-24-0271
Hjemmelshaver/selger	Henrik Hermann/Jørgine Neset
Bygningssakkyndig inspektør	Rune Nielsen
Tilstede på befaringen	Henrik Hermann
Utvendige snødekte flater	Nei
Utetemperatur	16°C
Rapportdato	21.08.2024 18:49

Eiendomsopplysninger

Type objekt	Selveierleilighet
Gate/vei adresse	Cappelens gate 50
Postnummer/sted	3015 DRAMMEN
Kommune	3301 - Drammen
Gnr./Bnr.:	114/230
Seksjonsnr.	2
Tomt	Eiet tomt: 0 m ²

Bygninger på eiendommen

Bygningstype	Byggår	Tilbygg	Ombygging
Selveierleilighet	1989		

Byggemåte

Selveierleilighet tilhørende Sameiet Cappelensgate 50 beliggende på Bragernes i Drammen Kommune. Borettslaget består av 5 selveierleiligheter og har felles tomteareal. Felles bakgård opparbeidet med blandt annet plenarealer og diverse beplantning.

Boligbygg over tre etasjer samt kjeller. Bygningen har støpt gulv mot grunn. Grunnmur og bærende vegger av betong/murkonstruksjoner. Etasjeskillere av betong/murkonstruksjoner. Yttervegger av trekonstruksjoner som er utvendig kledd med liggende trekledning. Tak av trekonstruksjoner tekket med metall plater (taket er ikke besiktiget). Leiligheten har entredør med brannklasse B30 og lydklasse 30dB fra byggeår. Balkongdør og vinduer med to-lags glass og karmen/rammer av tre fra 1989. Oppvarming med elektrisitet og vedfyring.

3-roms gjennomgående leilighet beliggende i byggets 1.etasje. Adkomst via felles trappegang. Leiligheten består av entre, bad, vaskerom, stue, spisestue med åpen kjøkkenløsning og to soverom. Utgang fra stue til sør vendt balkong på 7 m².

Sammendrag av boligens tilstandsgrad



TG 1 i orden



TG 2 Alder, slitasje, skader mv.



TG 3 Strakstiltak nødvendig

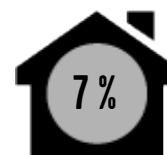

TGIU Ikke undersøkt

Element	Status	Kontrollpunkt	Side	Sjablongmessig prisanslag
Øvrige rom		Overflater himling	9	
		Overflater gulv	9	
		Innerdører	9	
Balkonger, terrasser, veranda etc		Utkragede eller understøttede konstruksjoner (balkonger, verandaer)	12	

Areal

Beskrivelse av arealmåling og arealbegreper

I henhold til Forskrift til avhendingslova (tryggere bolighandel) er NS 3940:2023 Areal- og volumberegninger av bygninger er lagt til grunn for arealmålinger og arealbegreper i rapporten.

Arealbegreper

Internt bruksareal (BRA-i):	Bruksareal av boenheten innenfor omsluttende vegger. Bruksenheten kan bestå av flere boenheter.
Eksternt bruksareal (BRA-e):	Bruksareal av alle rom som ligger utenfor boenheten/boenhetene, men som tilhører denne/disse.
Innglasset balkong (BRA-b):	Bruksareal av innglasset balkong tilknyttet boenheten. I begrepet inngår også veranda eller altan.
Totalt bruksareal (BRA):	Summen av BRA-i, BRA-e og BRA-b.
Terrasse- og balkongareal (TBA):	Areal av terrasser og åpne balkonger tilknyttet boenheten. I dette arealet inngår også åpen veranda eller altan mv.

Måleverdige arealer

Et areal er måleverdig når vilkår for fri høyde (høyde på minst 1,90 meter med en lengde og bredde på minst 0,60 x 0,60 meter), tilgjengelighet og permanent gangbart gulv oppfylles. I etasjer med skråtak gjelder egne bestemmelser. Ved nødvendige åpninger i etasjeskiller for trapp, måles kun det arealet som opptas av trappen. I etasjen under måles gulvet uten hensyn til trappen. Sjakter, heiser, skorsteiner, innvendige søyler og lignende er unntak og skal måles selv om de ikke oppfyller disse vilkårene og uansett om de har åpning i gulv, tilgjengelighet eller ikke.

Arealer med lav himlingshøyde

Ikke måleverdig gulvarealer som skyldes skråtak og lav himlingshøyde, opplyses som areal med lav himlingshøyde (ALH). ALH opplyses sammen med bruksareal (BRA) og summeres til gulvareal (GUA). Dersom en bolig har arealer bak knevegger som ikke er måleverdige, er disse ikke medtatt som areal med lav himlingshøyde (ALH).

Fysisk oppmåling og kontrollmåling

Det gjøres oppmerksom på at arealopplysninger i denne rapporten er basert på en fysisk oppmåling, og kan avvike fra arealopplysninger basert på byggemeldte tegninger. Dersom det ikke er fremlagt byggemeldte tegninger for boligen, vil den bygningssakkyndige i de fleste tilfeller ikke kunne måle opp skjulte sjakter o.l. Sjakter som betjener flere bruksenheter eller andre formål, for eksempel avfallssjakter, medtas ikke i boligens bruksareal. Det gjøres spesielt oppmerksom på at kontrollmåling av arealer krever kunnskap om bestemmelsene i NS 3940:2023. For eksempel vil boenhetens totale bruksareal (BRA) alltid være større enn summen av arealene fra hvert enkelt rom. Dette er på grunn av at boenhetens totale bruksareal inneholder også arealer for innvendige vegger.

Lovlighet

Rommenes bruk kan være i strid med byggt teknisk forskrift og mangle godkjenning i kommunen for den aktuelle bruken, men likevel være måleverdig. Eventuelle ulovligheter er derfor uten betydning for klassifisering og oppmåling av måleverdige arealer. Vurderingene av arealene gjelder fra befaringstidspunktet.

Dersom den bygningssakkyndige avdekker åpenbare ulovligheter, for eksempel ulovlig bruksendring, opplyses dette. Det er de siste byggemeldte tegningene, og at disse er godkjente av bygningsmyndighetene som er sikre holdepunkter for om det formelle og juridiske er i orden. Det gjøres spesielt oppmerksom på at den bygningssakkyndige ikke er ansvarlig for å innhente godkjente tegninger. Dersom godkjente tegninger ikke fremlegges, hefter det derfor en usikkerhet med lovligheten som en kjøper må ta spesielt hensyn til. Konsekvensene kan i enkelte tilfeller være betydelige.

Skjønnsvurderinger

I de tilfeller hvor den bygningssakkyndige er i tvil og gjør et valg basert på en klar skjønnsvurdering, opplyses dette. Når oppmåling krever at den bygningssakkyndige fastslår tykkelsen på vegger eller andre fysiske skiller, som ikke lar seg måle på en praktisk måte, beregnes dette etter beste evne.

Arealberegninger

Selveierleilighet	Bruksareal (BRA)				Terrasse- og balkongareal (TBA)
	Internt bruksareal (BRA - i)	Eksternt bruksareal (BRA - e)	Innglasset balkong (BRA - b)	SUM Etasje	
1.etasje	66	23		89	7
	Entre, bad, vaskerom, stue, spisestue med åpen kjøkkenløsning og to soverom.	Garasje, boder.			Balkong.
SUM	66	23		89	7
Total bruksareal: 89 m²					

Kommentar til areal

Balkong er oppmålt til 7 m² (TBA).

Leiligheten inneholder 66 m² P-ROM.

Garasjeplass i garasjekjeller er tatt med i BRA-e ettersom alle har egne garasje porter og er oppmerket.

En bod plass i felles kjellerom er merket opp på gulvet.

Bod innenfor garasje er redusert noen m² grunnet tilgang til beredere. Oppmålt sammen med selger.



Rapport

Våtrom - Bad

Total renovert i 2021.
Flislagt gulv med gulvvarme og flislagte vegger.
Nedsenket himling med downlights.
Malte flater i himling.
Vegghengt servantinnredning med skuffer.
Helstøpt servant med ett-greps armatur.
Speil over servant.
Dusjhjørne med glass dører.
Vegghengt dusjarmatur (hånddusj og regndusj).
Vegghengt toalett.
Vannrør av typen rør-i-rør system.
Synlige avløpsrør av plast.
Mekanisk avtrekk med ventil i himling.
Fordelerskap for rør-i-rør system.

TG 1 Følgende sjekkpunkter er vurdert, og det er ikke oppdaget funksjonssvikt:

Overflater himling - Overflater vegger - Overflater gulv - Fallforhold (gulv) - Membran, tettesjikt og overgang til sluk. - Vannrør - Avløpsrør (ink. sluk) - Slukets tilkomstmulighet for rengjøring - Slukets plassering i forhold til at vann utenfor dusjsonen kan nå det - Ventilasjon - Sanitærutstyr / innredning

	Fallforhold (gulv)	Nivåforskjell fra døråpning på topp overflate gulv og til hovedsluk er på tilfeldig sted målt til ca. 45 mm. Dette er vurdert til å være tilfredsstillende mht lekkasjesikkerhet.
	TGIU	
	Innfelte/gjennomgående installasjoner	Det er downlights i himling. Det er ikke foretatt demontering av utstyr, eller inspeksjon inne i konstruksjonen.
	Fukt i tiliggende konstruksjoner	Det er derfor utført et fuktsøk med tre pigg. Det ble ikke oppdaget forhold som kan tolkes til fuktskade.

Kjøkken

Åpen kjøkkenløsning. Innredningen er fra 2018 med glatte fronter. Benkeplate med laminert overflate.
Nedfelt oppvaskkum med ett-greps kjøkkenarmatur.
Benkeskapsbelysning og stikkontakter over kjøkkenbenk.
Integrert stekeovn, platetopp og oppvaskmaskin i benk. Kjøleskap med fryser i høyskap. Ventilator i overskap.
Vannrør av typen rør-i-rør system og synlige avløpsrør av plast.
Vannstopper og komfyrvakt.
Fliser mellom kjøkkenbenk og overskap.
Gulvflater belagt med laminat.
Vegg med malte flater.
Himling med takplater.

TG 1 Følgende sjekkpunkter er vurdert, og det er ikke oppdaget funksjonssvikt:

Overflater himling - Overflater vegger - Overflater gulv - Vannrør - Avløpsrør - Ventilasjon - Innredning





	Overflater vegger	Stedvis noe overflate mærker.
--	-------------------	-------------------------------

Øvrige rom

Gulvflater belagt med laminat.
Vegger i malte flater, spilevegg og fliser. Gulver med laminat og fliser.
Profilerte innerdører.
Balansert ventilasjon.
Elektrisk oppvarming.
Peisovn i stue.

TG 1 Følgende sjekkpunkter er vurdert, og det er ikke oppdaget funksjonssvikt:

Overflater vegger - Ventilasjon (gjelder kun for P-ROM) - Annet

	Overflater vegger	Stedvis noe overflate mærker.
	Informasjon	Vaskerom er tatt med som øvrige rom på grunn av rommet mangler sluk, så kan derfor ikke defineres som våtrom. Opplegg for vaskemaskin på vaskerom.
	TG 2	
	Overflater himling	Himlingsflater bærer stedvis preg av hull etter tidligere innfestninger. Tiltak kan iverksettes ved behov.
	Overflater gulv	Det er registrert noe forhøyning i endeskjøter på laminat gulv. Tiltak kan iverksettes ved behov.
	Innerdører	Enkelte innerdører har stedvis noe overflate mærker, mangler propper i skruerull og sprekk i terskel inn til soverom 1.
	TGIU	
	Innfelte/gjennomgående installasjoner	Det er downlights i himling på soverom. Det er ikke foretatt demontering av utstyr, eller inspeksjon inn i konstruksjonen.

Ildsteder / skorsteiner innvendig. (Omfatter ikke funksjonalitet og innvendig pipeløp)

Elementpipe fra byggeår.
Peisovn med glassdør i stue fra årstall 2022.

TG 1 Følgende sjekkpunkter er vurdert, og det er ikke oppdaget funksjonssvikt:

Skorsteiner inne i boligen - Ildsteder inne i boligen

Etasjeskiller - .

Etasjeskille av trekonstruksjoner.

Det er foretatt kryssmålinger i følgende rom: stuen.

 **TG 1** **Følgende sjekkpunkter er vurdert, og det er ikke oppdaget funksjonssvikt:**
Skjevhetmåling

 Skjevhetmåling

Det er mindre merkbare skjevheter i stuen. Forskjellen mellom høyeste og laveste punkt i rommet er målt til 7 mm.

Tekniske anlegg, VVS anlegg (Sjekkpunkter utover det som er inkludert i andre rom)

Vannrør med rør-i-rør system.

Leilighetens stoppekran er plassert i fordelerskap.

Hovedstoppekran er plassert på vanninntaksrør i kjeller.

Synlige avløpsrør i plast.

Stakeluke er plassert i bod kjeller.

Automatisk vannstopper med fuktsensor på kjøkken.

Fordelerskap for rør-i-rør system er plassert på bad.

Leiligheten er tilknyttet felles varmtvann.

Balansert ventilasjon (fra ukjent årstall) med ventilasjonsaggregat plassert i vaskerom

 **TG 1** **Følgende sjekkpunkter er vurdert, og det er ikke oppdaget funksjonssvikt:**
Vannrør (Sjekkpunkter utover det som er inkludert i andre rom) - Hovedstoppekran - Stakeluke - Avløpsrør.
(Sjekkpunkter utover det som er inkludert i andre rom) - Ventilasjon

Rom for varig opphold

Takhøyder er målt på tilfeldige plasser i boligen.

I stue er takhøyden målt til 2,38 meter og på bad er takhøyden målt til 2,31 meter.

Elektrisk anlegg

Det er foretatt en forenklet vurdering av deler av det elektriske anlegget. Vurderingen omfatter ikke funksjonstesting, eller kontroll av skjult anlegg. Det legges vekt på at den bygningssakkyndige ikke er elfagmann. Vurderingen er derfor begrenset til visuelle vurderinger og selgers informasjon. På generelt grunnlag anbefales det alltid å gjennomføre en utvidet el-kontroll.

Forenklet vurdering:

Er det synlig tegn til merker på plugg til varmtvannsbereder: Nei

Er det synlig tegn på termiske skader: Nei

Er det synlig tegn på utette kabelinnføringer i inntak og/eller sikringskap: Nei

Selgers opplysninger:

Når ble det elektriske anlegget installert, eller siste gang totalt rehabilitert: 1990

Foreligger det eltilsynrapport fra de siste fem år: Nei

Forekommer det at sikringer løses ut: Nei

Har det vært brann, brantilløp eller varmgang i anlegget: Nei

Finnes det kursfortegnelse, og er antallet sikringer i samsvar med denne: Ja

Har det vært utført egeninnsats eller ufaglært arbeid på det elektriske anlegget: Egeninnsats men faglært.

Fungerer hvitevarer som følger boligen: Ja

Sikringskap med automatsikringer og kursoversikt er plassert i entre.

TG 1 Følgende sjekkpunkter er vurdert, og det er ikke oppdaget funksjonssvikt:

Forenklet vurdering av det elektriske anlegget

Forenklet vurdering av det elektriske anlegget

Med bakgrunn i at det er mer enn fem år siden det har vært utført el-kontroll av boligen er det gjennomført en forenklet vurdering av det elektriske anlegget, uten at det er registrert avvik. Det legges vekt på at undersøkelsene ikke er utført av en elfagkyndig kontrollør/eltakstmann. På generelt grunnlag anbefales utvidet el-kontroll av kvalifisert elfagkyndig kontrollør/eltakstmann.

Brann

Leiligheten har røykvarsler og brannslukningsutstyr.

TG 1 Følgende sjekkpunkter er vurdert, og det er ikke oppdaget funksjonssvikt:

Brannslukningsutstyr - Røykvarslere - Rømningsveier - Brannskiller

Dører og vinduer

Leiligheten har entrédør med brannklasse B30 og lydklasse db30 fra byggeår. Balkongdør og vinduer med to-lags glass og karmen/rammer av tre fra årstall 1989.

TG 1 Følgende sjekkpunkter er vurdert, og det er ikke oppdaget funksjonssvikt:

Vinduer - Dører

Vinduer

Vinduer er av eldre dato, og det må forventes høyere varmetap fra disse vinduene sammenlignet med vinduer fra nyere dato. Til informasjon ble det utført stikkprøvekontroll på vinduer hvor åpne/lukkefunksjon fungerte som forventet.

Balkonger, terrasser, veranda etc

Utgang fra stue til sørvendt balkong på ca 7 m².
Rekkverkshøyde er målt til 90 cm.
Balkong i betongkonstruksjoner med rekkverk av metall og tre.
Gulvoverflater er belagt med terrassebord.



TG 2

Utkragede eller understøttede konstruksjoner (balkonger, verandaer)

Moderate råteskader på topp bord og overflatebehandlingen er slitt. Råteskader bør utbedres.

Sjekkliste dokumentasjon

Kommentar

Byggetegninger for boligen (plan, snitt og fasade) da den ble bygd og senere byggemeldingspliktige endringer

Byggetegninger ikke fremlagt på befaringstidspunktet.

Dokumentasjon på arbeider utført de siste fem år

Byttet vindu, lektet ut vegg og montert ny dør inn til soverom 2. I følge selger utført av faglært (egeninnsats) Årstall 2024.

For elektriske anlegg utført etter 1999-01-01: Erklæring om samsvar for det elektriske anlegget

Det er fremlagt samsvarserklæring, datert 22.08.2024, arbeidene gjelder montering av spotter og stikkontakter.

Dokumentasjon på el-tilsyn

Det er ikke kjent om det er utført el-tilsyn på boligen de siste fem år. Forholdet er ikke videre undersøkt i denne rapporten.

Eventuelle tilsynsrapporter fra offentlige myndigheter

Ikke fremlagt på befaringstidspunktet.

Tilsynsrapport for olje- eller septiktanker

Ikke relevant.

Dokumentasjon på drikkevannskvalitet hvis boligen ikke er tilkoblet kommunal forsyning

Ikke relevant.

Egenerklæringsskjema

Fremlagt, signert og datert 20.08.2024

Viktig om TG 2

TG 2 beskriver også elde/naturlig slitasje

Tilstandsgrad TG 2 (gul farge) benyttes i flere sammenhenger, blant annet for å synliggjøre at enkelte bygningselementer ikke er nye (eldre boliger) og således derfor har naturlig og påregnelig slitasje. Det vil si at gul farge nødvendigvis ikke alltid betyr at det gis et varsel om at noe er direkte feil eller har større bygningskader, men en framskreden brukstid der vedlikeholdstiltak ikke må komme som en overraskelse.

For å redusere unødvendige konflikter på grunn av urealistiske forventninger til eldre og brukte boliger er det viktig å påpeke at ingen materialer varer evig. Fremskreden brukstid utløser at påregnelige slitasjer og skader er vanlige og må forventes. Primærkonstruksjoner som eksempelvis drenering, yttertak inklusive undertak (under yttertak) og vann- og avløpsrør er skjulte elementer og er kanskje ikke skiftet siden byggeår. Av den grunn vil disse kunne få en TG 2 (gul farge) for å gi beskjed til kjøpere om å være oppmerksomme på at selv om husets synlige overflater fremstår uten svekkelser, har boligen tross alt bruksslitasjer. Helt normale og påregnelige vedlikeholdstiltak og kostnader må det alltid tas høyde for når bygningselementer når en viss alder.

Når en rapport inneholder mange TG 2, trenger dermed ikke det være «farlig». De fleste boliger i Norge er av eldre årgang og utbedringsbehov er påregnelig og normalt.

Eksempler

En tilårskommen membran vil ofte få TG 2, selv om det ikke er oppdaget synlig lekkasje. Eksakt tidspunkt for når en eventuell lekkasje vil oppstå er ikke mulig å bestemme. Lekkasje kan være nært forestående eller først skje mange år frem i tid. Når anbefalt brukstid etter beste skjønn er vurdert oppnådd, har restlevetiden dermed større usikkerhet.

En varmtvannsbereider kan fungere i 10 år, men den kan også vare i 30 - 40 år. Når antatt anbefalt brukstid er oppnådd gis ofte TG 2 og viser at det er klokt å være forberedt på en utbedring/utskifting. Restlevetiden er usikker, og det kan ikke angis nøyaktig tid for når levetiden utløper.

TG 2 kan også bety en feil eller skade!

I tillegg til å beskrive elde/naturlig slitasje, benyttes TG 2 også når det faktisk oppdages feil og skader der tiltak er nødvendige og anbefales. Omfanget av tiltakene kan være høyst forskjellige, fra å holde noe under oppsikt til å utføre nødvendige utbedringer innen rimelig tid. Dersom det er akuttbehov og konsekvensene er store, angis TG 3. Her har også den enkeltes ambisjonsnivå betydning.

Eksempler

Ytterpanel på et hus som oppdages har 'noe råteskader' vil få TG 2. Dette ut fra at tiltak anbefales iverksatt innen rimelig tid - og ikke nødvendigvis som et akuttbehov. Det samme kan gjelde 'noe fuktighet' i en kjeller. Er skadeomfanget særs omfattende og med betydelige konsekvenser settes gjerne TG 3.

Definisjoner

Her er et uttrekk av benevnelser og definisjoner som er nyttig å ha kunnskap om:

Anbefalt brukstid og teknisk levetid

Anbefalt brukstid er et svært viktig og nyttig begrep og er kortere enn teknisk levetid. Et eksempel: Om vann- og avløpsrør lekker som følge av aldersvekkelse, er maksimal teknisk levetid nådd. Anbefalt brukstid er kortere enn teknisk levetid og angir derfor at det er hensiktsmessig å skifte ut rørene før de begynner å lekke. Når antatt anbefalt brukstid estimeres være oppnådd, bør en være forberedt på kostnader vil skje knyttet til utskiftinger/utbedringer. I slike situasjoner brukes ofte TG 2.

Særlig fuktutsatt konstruksjon

Dette er konstruksjoner der det erfaringsmessig er høy risiko for at fuktskader kan finnes, eksempelvis krypekjeller, terrasser/balkonger med varme rom under og kjellere med innkledde- og opplektede murflater (vegger og gulv).

Gyldighet

Rapporten skal ikke være eldre enn 12 måneder (fra befaringsdato). Er rapporten eldre enn dette må Anticimex AS kontaktes angående videre bruk. Hvis rapporten skal benyttes ved videresalg innenfor gyldighetsperioden på 12 måneder, må det innhentes skriftlig tillatelse fra Anticimex AS.

Denne rapporten benyttes som grunnlag for å tegne boligselgerforsikring hos Anticimex forsikring NUF. Rapporten er således å betrakte som en underwriter-rapport (risikovurderingsrapport) til denne. For det tilfelle Anticimex AS har tilsvarende avtale med andre forsikringsselskaper, gjelder det samme.

Eksempler på hva rapporten ikke vurderer

Tekniske installasjoner og innretninger er som hovedregel ikke vurdert, da dette krever spisskompetanse på de ulike fagområdene. Årsak til ulike skadesymptomer og skader kan være svært kompleks og er derfor heller ikke vurdert om annet ikke er nevnt. Det gjelder også utbedringskostnader.

Yttertak besiktiges når stige på forhånd er reist og forsvarlig sikret, og i tillegg den bygningsfagkyndige på egen selvstendig vurdering anser den som forsvarlig å bruke. I andre tilfeller besiktiges yttertaket fra bakkenivå og inne fra loftet.

Krypekjeller og krypeloft inspiseres der det er klargjort for det, og ellers har tilfredsstillende og forsvarlig inspeksjonsmulighet.

Ytterligere noen eksempler på hva den bygningsfagkyndige ikke vurderer:

Eventuelle tilhørende bruksrettigheter på annens eiendom, herunder for eksempel naust og brygge, kartlegging og vurdering av fellesdeler i sameier-borettslag og lignende, vurdering av energiforbruk, energimerking, støy, vibrasjoner, lydforhold, radonmålinger, inneklimate, miljø, elektromagnetisme, funksjonskrav (universell utforming, egnethet), undersøkelse av skjulte tekniske anlegg, armeringskorrosjon, svømmebasseng, geotekniske forhold, vurdering av årsak til setningskader, ombygningmulighet, innredningsmulighet (eks.vis rom under terreng, loft eller andre uinnredete arealer), vurdering av boligens markedsverdi, teknisk verdi, om boligen og eventuelle ombygginger/bruksendringer er byggemeldte og godkjente, samt om P-ROM er godkjent for varig opphold (dersom nødvendig dokumentasjon ikke er framlagt av eier). Funksjonstesting og kontroll av hvitevarer, ventilasjonsanlegg, varmpumper, elektriske anlegg (omfatter likevel en overordnet vurdering) og lignende tekniske installasjoner er ikke foretatt. Dette gjelder også f.eks. piper (noen kontrollpunkter foretas likevel herunder f.eks. avstand til brennbare materialer) og ildsteder.

Rapporten må ikke oppfattes som en garanti eller en fullstendig beskrivelse av boligens tilstand. Besiktigelsen baseres på stikkprøveprinsippet og hovedsakelig med visuell observasjoner, men med noe bruk av egnede instrumenter, når det er nevnt for fuktsøk og skjevheter på gulv. Det elektriske anlegget er vurdert ut fra en ikkeautorisert el-fagmann sitt skjønn. Feil og skader som er skjulte/ikke synlige, eller som av andre årsaker er for krevende å oppdage på denne rapportens undersøkelsesnivå, kan derfor likevel kunne forekomme.



Membran, tettesjikt og overgang til sluk. - [Sluk bad.]



Tekniske anlegg, VVS anlegg (Sjekkpunkter utover det som er inkludert i andre rom) - [Fordelingskap for rør-i-rør plassert på bad.]

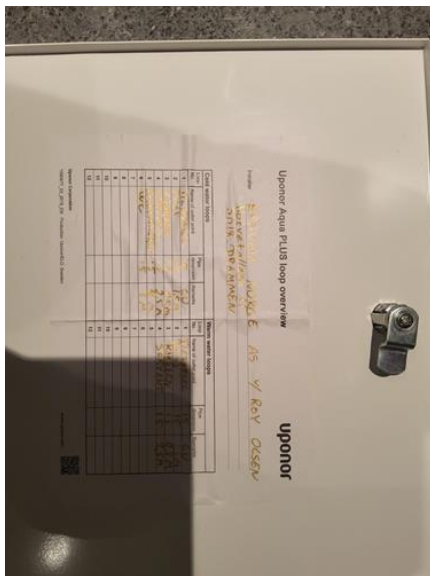

Tekniske anlegg, VVS anlegg (Sjekkpunkter utover det som er inkludert i andre rom) - [Kursfortegnelse.]



Kjøkken - [Vannrør i benkeskap kjøkken.]



Elektrisk anlegg - [Sikringskap med kursfortegnelse er

plassert i entre.]

VEDTEKTER
FOR
SAMEIET
CAPPELENS GT. 50

Vedtatt i sameiermøte
den 12. mars 2012
i medhold av
lov om eierseksjoner 23. mai 1997 nr. 31

1. NAVN OG OPPRETTELSE

Sameiets navn er Boligsameiet Cappelens gt. 50, og har gårdsnummer 114 og bruksnummer 230 i Drammen kommune. Sameiet ble opprettet ved seksjoneringsbegjæring tinglyst 20. desember 1989. Sameiet består av 5 boligseksjoner (og 1 garasjeseksjon) i henhold til seksjoneringsbegjæringen

2. ORGANISERING AV SAMEIET, RÅDERETT

- 2.1** Bebyggelsen og tomten ligger i sameie mellom eierne av de seksjoner som bebyggelsen og tomten er oppdelt i. Seksjonen kan ikke skilles fra deltakerinteressen i sameiet. For hver seksjon er det fastsatt en sameiebrøk som uttrykker sameieandelens størrelse.

Sameiebrøken er som følger, iht. seksjoneringsbegjæringen 20.12.1989 og konstituerende sameiermøte 20.08.1991:

Seksjon 1 - 16,4 %
Seksjon 2 - 16,4 %
Seksjon 3 - 18,4 %
Seksjon 4 - 26,4 %
Seksjon 5 - 22,4 %

Seksjon 6 i seksjonsbegjæringen er garasje (G), hvis brøk er fordelt likt på de 5 boligseksjonene (B) og tillagt hver av disse med 2,4 % i sameiebrøken.

Garasje (seksjon 6) er merket for hver plass. Nummerert fra VEST (venstre) fra 1 til 5. Fordelt i henhold til tinglyst dokument (Dokument nummer: 13410/Statens kartverk/20.12.1989). Fordelingen er slik:

Seksjon 1 - Garasje 4
Seksjon 2 - Garasje 3
Seksjon 3 - Garasje 5
Seksjon 4 - Garasje 1
Seksjon 5 - Garasje 2

Tomten og alle deler av bebyggelsen som ikke etter seksjoneringen omfattes av bruksenheter, er fellesarealer. Boder, som er en del av fellesarealet, er merket med samme nummer som eierseksjonsnummeret (1-5). Stor felles bod er ikke merket.

2.2 Rettslig rådighet over seksjonen

Den enkelte sameier har full rettslig rådighet over sin seksjon og garasjeplass, herunder rett til salg, bortleie og pantsettelse. Sameiets styre skal underrettes skriftlig om alle overdragelser og leieforhold, herunder tidsbegrensede bytter mellom sameiere. Dersom det gjennomføres permanente bytter av garasjeplasser skal dette tinglyses og kostnadene knyttet til dette bæres av de som bytter garasjeplass.

2.3 Bruken av bruksenheter og fellesarealer

2.3.1 Bruksenhetene og fellesarealer

Den enkelte sameier har enerett til å bruke sin bruksenhet og rett til å benytte fellesarealene til det de er beregnet eller vanlig brukt til, og for øvrig til bruk som er i samsvar med tiden og forholdene.

Dersom sameiermøtet ikke har truffet vedtak om bruken, bestemmer styret hvordan fellesarealene skal brukes. Fellesarealene må ikke brukes slik at andre sameiere hindres i å bruke dem. Alle installasjoner på fellesarealene må på forhånd godkjennes av styret. Tiltak som er nødvendige på grunn av en sameiers eller et husstandsmedlems funksjonshemming kan ikke nektes godkjent uten saklig grunn.

Kjøkkenventilator med egne vifter skal ikke ha avtrekk til felles ventilasjonsanlegg. Den enkelte sameier har ansvaret for dette.

Bruksenhetene og fellesarealene må ikke brukes slik at bruken på en urimelig eller unødvendig måte er til skade eller ulempe for andre sameiere.

Sameiermøtet kan vedta og endre husordensregler med vanlig flertall av de avgitte stemmer. Sameierne plikter å følge de til enhver tid gjeldende husordensregler.

2.3.2 Husdyrhold

Det er tillatt å holde husdyr forutsatt at dyreholdet ikke er til sjenanse eller ulempe for andre beboere (for eksempel i form av støy, allergi, lukt eller renslighet).

2.3.3 Midlertidig bruksrett til fellesareal

Det kan vedtektsfestes at seksjonseiere skal ha en midlertidig enerett til bruk av deler av fellesarealene. Eneretten innebærer at andre sameiere ikke har disposisjonsrett over arealet. Varigheten av bruksretten kan vedtektsfestes. Er ikke bruksretten gjort tidsbegrenset i vedtektene, gjelder den inntil sameiermøtet vedtar som vedtektsendring at den skal

opphøre. Boder nevnt i punkt 2.1, siste avsnitt, gir en midlertidig enerett for hver seksjon på 25 år regnet fra vedtektenes dato.

3. VEDLIKEHOLD

3.1 Bruksenhetene

Det påligger den enkelte sameier å besørge og bekoste innvendig vedlikehold av bruksenheten, herunder inventar, utstyr, apparater, tapet, vegg-, gulv-, og himlingsplater, varmekabler, sluk og vann- og fuktsperrer i våtrom, skillevegger, listverk, skap, benker, glassruter (inkludert utskifting), innvendige dører og karmen, samt inngangsdør til leilighet. Det samme gjelder innvendig vedlikehold av garasjedør.

Innvendige vann- og avløpsledninger omfattes av vedlikeholdsplikten så langt de er synlige i eller lett tilgjengelige fra bruksenheten, og ikke er bygget inn i etasjeskillere og andre bærende konstruksjoner, eller også betjener andre bruksenheter. Innkassing og andre hindringer utført av nåværende eller tidligere sameiere, fritar ikke for vedlikeholdsplikt.

Sameieren er ansvarlig for elektriske ledninger til og med bruksenhetens sikringsboks. Sameieren er ansvarlig for å holde bruksenheten oppvarmet, slik at rør ikke fryser. Vedlikehold, herunder utskifting, av ventilatorhette og kjøkkenvifte er sameiers ansvar.

Vedlikeholdsplikten omfatter også sluk, platting, utgangsdør til og innsiden av balkonger og terrasser og andre arealer seksjonseieren har enerett til å bruke.

Sameieren er ansvarlig for at bruksenheten er utstyrt med påbudt brannvern utstyr, og at dette fungerer og er i forskriftsmessig stand.

Sameieren har plikt til å gjennomføre forsvarlig vedlikehold, slik at det ikke oppstår skade på fellesarealer eller andre bruksenheter, eller ulempe for andre sameiere.

3.2 Fellesarealer

Alt vedlikehold av fellesarealer og fellesanlegg ute og inne, så som tomten, hele bygningskroppen med vegger, trapperom, ganger, rør og ledninger, påhviler sameierne i fellesskap (sameiet). Dette omfatter ikke arealer som er underlagt en eller flere sameieres eksklusive bruksrett og derav følgende vedlikeholdsansvar. Utskifting av vinduer, balkongdører og inngangsdører til seksjonene og garasjeporter påhviler sameiet.

4. FELLESKOSTNADER

Felleskostnader er alle kostnader ved eiendommens drift som ikke gjelder den enkelte bruksenhet, så som vedlikeholdskostnader, forsikringer, administrasjonskostnader, skatter og offentlige avgifter med mer.

Styret skal påse at alle felleskostnader blir dekket av sameiet etter hvert som de forfaller, slik at man unngår at kreditor gjør krav gjeldende mot de enkelte sameiere for sameiernes felles forpliktelser.

Til dekning av sin andel av felleskostnadene skal den enkelte sameier forskuddsvis den 1. i hver måned betale et akontobeløp fastsatt av styret. Endring av akontobeløp kan tidligst tre i kraft etter én måneds varsel.

Sameiermøtet vedtar med alminnelig flertall avsetning til fond til dekning av fremtidige vedlikeholdsutgifter, påkostninger eller andre fellestiltak på eiendommen. De beløp sameierne skal betale til fondet innkreves samtidig med den månedlige betalingen til dekning av felleskostnader.

Felleskostnadene skal fordeles mellom sameierne etter størrelsen på sameiebrøkene, med mindre særlige grunner taler for å fordele kostnadene etter nytten for den enkelte bruksenhet eller etter forbruk, eller annet gyldig vedtas med tilslutning fra de sameiere det gjelder.

For sameiernes felles ansvar og forpliktelser overfor utenforstående hefter den enkelte sameier i forhold til sameiebrøk.

5. LOVBESTEMT PANTERETT

5.1 Legalpanteretten

De andre sameierne har lovbestemt panterett i seksjonen for krav mot sameieren som følger av sameieforholdet. Pantekravet kan ikke overstige et beløp som for hver bruksenhet svarer til folketrygdens grunnbeløp (= 1G) på det tidspunktet da tvangsdekning besluttes gjennomført.

5.2 Tilleggssikkerhet

Beløp kr 10.000 i seksjoneringsbegjæringen (Drammen Byrett 20.12.89) pkt. 4.

6. SAMEIERMØTET

- 6.1** Den øverste myndighet i sameiet utøves av sameiermøtet. Ordinært sameiermøte skal holdes hvert år innen utgangen av april.

Ekstraordinært sameiermøte skal holdes når styret finner det nødvendig, eller når minst to sameiere krever det, og samtidig oppgir hvilke saker de ønsker behandlet.

Hver seksjon har én stemme.

Alle sameiere har rett til å delta i sameiermøte, med forslags-, tale-, og stemmerett. Styreleder plikter å være tilstede på sameiermøtet, med mindre det er åpenbart unødvendig eller det foreligger gyldig forfall. Ett ekstra husstandsmedlem fra hver boligseksjon, styremedlemmer og leiere av boligseksjon, har rett til å være tilstede på sameiermøtet og rett til å uttale seg.

Sameiere har rett til å møte ved fullmektig. Fullmektigen skal legge frem skriftlig og datert fullmakt. Fullmakten ansees å gjelde førstkommande sameiermøte, med mindre annet fremgår. Fullmakten kan når som helst kalles tilbake.

Sameiere har rett til å ta med rådgiver. Rådgiveren har bare rett til å uttale seg dersom sameiermøtet gir tillatelse.

Det skal under møtelederens ansvar føres protokoll over de saker som behandles og alle vedtak som treffes av sameiermøtet. Protokollen leses opp før møtets avslutning og underskrives av møtelederen og minst en av de tilstedeværende sameierne valgt av sameiermøtet. Protokollen skal holdes tilgjengelig for sameierne.

6.2 Innkalling til sameiermøte

Innkalling til sameiermøtet skal skje skriftlig til sameierne med varsel på minst åtte dager, høyst tjue dager. Ekstraordinært sameiermøte kan, om det er nødvendig, innkalles med kortere frist, som likevel skal være minst 3 dager.

Styret skal på forhånd varsle sameierne om dato for sameiermøtet, og om siste frist for innlevering av saker som ønskes behandlet.

Skal et forslag som etter lov om eierseksjoner eller vedtektene må vedtas med minst to tredjedels flertall, kunne behandles, må hovedinnholdet være angitt i innkallingen.

Senest en uke før ordinært sameiermøte skal styrets årsberetning og regnskap sendes ut til alle sameiere med kjent adresse. Dokumentene skal også være tilgjengelige i sameiermøtet.

Bli sameiermøte som skal holdes etter loven, vedtekter eller vedtak i sameiermøte ikke innkalt, kan en sameier eller et styremedlem kreve at

tingretten snarest, og for sameiernes felles kostnad, innkaller til sameiermøte.

6.3 Saker som skal behandles på ordinært sameiermøte

På det ordinære sameiermøtet skal disse saker behandles:

- Konstituering.
- Styrets årsberetning.
- Styrets regnskapsoversikt for foregående kalenderår til eventuell godkjenning.
- Budsjett og vedlikeholdsplan.
- Valg av styreleder og kasserer.
- Andre saker som er nevnt i innkallingen.

6.4 Møteledelse, flertallskrav og protokoll

Sameiermøtet skal ledes av styrelederen med mindre sameiermøtet velger en annen møteleder, som ikke behøver være sameier.

Med de unntak som følger av loven eller vedtektene avgjøres alle saker med alminnelig flertall av de avgitte stemmer. Hver seksjon har en stemme. Blanke stemmer anses som ikke avgitt. Ved stemmelikhet foretas loddtrekning.

Det kreves minst to tredjedeler av de avgitte stemmene i sameiermøtet for vedtak om:

- ombygging, påbygging eller andre endringer av bebyggelsen eller tomten som etter forholdene i sameiet går utover vanlig forvaltning eller vedlikehold,
- omgjøring av fellesarealer til nye bruksenheter eller utvidelse av eksisterende bruksenheter,
- salg, kjøp, bortleie eller leie av fast eiendom, herunder seksjon i sameiet som tilhører eller skal tilhøre sameierne i fellesskap,
- andre rettslige disposisjoner over fast eiendom som går utover vanlig forvaltning,
- samtykke til endring av formål for bruksenheter, og til reseksjonering som medfører øking av det samlede stemmetall,
- tiltak som har sammenheng med sameiernes bo- eller bruksinteresser og som går ut over vanlig forvaltning og vedlikehold, når tiltaket fører med seg økonomisk ansvar eller utlegg for sameierne på mer enn 5 prosent av de årlige fellesutgiftene.

Vedtak om salg eller bortfeste av hele eller vesentlige deler av eiendommen, samt vedtak som innebærer vesentlige endringer av sameiets karakter, krever tilslutning fra samtlige sameiere.

Det skal under møteleders ansvar føres protokoll over alle saker som behandles og alle vedtak som gjøres av sameiermøtet. Protokollen skal underskrives av møtelederen og minst én sameier som utpekes av sameiermøtet blant de som er tilstede. Protokollen skal til enhver tid holdes tilgjengelig for sameierne.

7. STYRET

7.1 Sameiet skal ha et styre bestående av én representant fra hver seksjon, som eventuelt møter ved fullmakt. Det vil si totalt fem styremedlemmer. Styremedlemmer behøver ikke være sameiere, men må være myndig. Styrets leder velges særskilt.

7.2 Styrets oppgaver og myndighet

Styret skal sørge for vedlikehold og drift av eiendommen, og ellers sørge for forvaltningen av sameiets anliggender i samsvar med lov, vedtekter og vedtak i sameiermøtet.

Styret kan treffe vedtak og sette i gang ethvert tiltak som ikke etter loven, vedtektene eller vedtak i det enkelte tilfelle, skal besluttes av sameiermøtet.

Avgjørelser som kan tas av et alminnelig flertall i sameiermøte, kan også tas av styret om ikke annet følger av lov, vedtekter eller sameiermøtets vedtak i det enkelte tilfelle.

I felles anliggender og ved salg, pantsettelse eller bortfeste, representerer styret sameierne og forplikter dem ved sin underskrift.

Lederen og ett styremedlem i fellesskap forplikter sameiet og tegner i sameiets navn.

7.3 Styremøter

Styreleder skal sørge for at det avholdes styremøter så ofte som det trengs. Et styremedlem eller forretningsfører kan kreve at styret sammenkalles.

Styret kan treffe vedtak når mer enn halvparten av medlemmene er til stede. Vedtak treffes med alminnelig flertall. Ved stemmelikhet gjør lederens stemme utslaget. De som stemmer for et vedtak, må likevel utgjøre mer enn en tredjedel av alle styremedlemmene.

Styremøtene ledes av styrelederen. Er ikke styreleder tilstede, skal styret velge en møteleder. Styret skal føre protokoll over sine forhandlinger. Protokollen skal underskrives av de fremmøtte styremedlemmene.

8. HABILITETSREGLER FOR SAMEIERMØTE OG STYRE

Ingen kan selv eller ved fullmektig delta i avstemming på sameiermøtet om avtale overfor seg selv eller nærstående eller i saker om sitt eget eller nærståendes ansvar, eller om pålegg om salg eller fravikelse av egen seksjon. Det samme gjelder for avstemning om pålegg om salg eller krav om fravikelse etter eierseksjonsloven § 26 eller § 27.

Styremedlem må ikke delta i behandlingen eller avgjørelsen av noe spørsmål som vedkommende selv eller nærstående har en fremtredende personlig eller økonomisk særinteresse i.

9. BYGNINGSMESSIGE ARBEIDER

Utskifting av vinduer og ytterdører, endring av fasadekledning, endring av utvendige farger etc, skal skje etter en samlet plan vedtatt av sameiermøtet. Skal noe slikt arbeid utføres av sameierne selv, må det kun skje etter forutgående godkjenning av styret. Det samme gjelder oppsetting av antenneanlegg og installasjoner som varmpumper, air-condition og annet arbeid som berører bygningskonstruksjonen og felles anlegg og arealer.

Utfører en sameier eget arbeid som kan påføre sameiet ulemper, skader, kostnader, ansvar uten forutgående godkjenning bærer sameieren risikoen og ansvar for eventuelle konsekvenser. Han kan gjøres økonomisk ansvarlig overfor sameiet.

Tilbygg/påbygg og andre endringer av bebyggelsen som etter vedtektenes punkt 6.4 og eierseksjonsloven krever sameiermøtets samtykke, må ikke igangsettes før samtykke er gitt. Dette gjelder selv om bygningsmyndighetene har gitt tillatelse til igangsettelse. Søknad eller melding til bygningsmyndighetene må godkjennes av styret før byggemelding kan sendes.

10. SAMEIERS ERSTATNINGSANSVAR

Ved skader som skyldes en seksjonseiers uaktsomhet, eller som en seksjonseier på annen måte er erstatningsansvarlig for, skal seksjonseierens forsikring benyttes så langt den rekker, inkludert mulig egenandel, før sameiets forsikring benyttes. Ved skade som skyldes seksjonseiers uaktsomhet og som dekkes av sameiets forsikring, skal seksjonseieren betale egenandelen og andre direkte utlegg som ikke dekkes av forsikringen og som er en følge av skaden. Bestemmelsen gjelder uansett om skaden oppstår på fellesareal eller i en bruksenhet. Bestemmelsen gjelder også når skaden er forårsaket av noen av seksjonseierens husstand eller personer som seksjonseieren har gitt adgang til eiendommen eller overlatt sin seksjon til.

Når erstatningsansvaret er en følge av sameieforholdet, kan sameiets legalpanterett etter eierseksjonsloven § 25 og vedtektenes punkt 5 anvendes.

11. MISLIGHOLD

Hvis en sameier til tross for advarsel vesentlig misligholder sine plikter, kan styret pålegge vedkommende å selge seksjonen, jf. eierseksjonsloven § 26.

Advarsel skal gis skriftlig og opplyse om at vesentlig mislighold gir styret rett til å kreve seksjonen solgt. Pålegget om salg skal gis skriftlig og opplyse om at seksjonen kan kreves solgt ved tvangssalg hvis pålegget ikke er etterkommet innen en frist som ikke skal settes kortere enn seks måneder fra pålegget er mottatt.

12. FRAVIKELSE

Medfører sameierens oppførsel fare for ødeleggelse eller vesentlig forringelse av eiendommen eller er sameierens oppførsel til alvorlig plage eller sjenanse for eiendommens øvrige brukere, kan sameiets styre kreve fravikelse av seksjonen etter tvangsfullbyrdelseslovens kapittel 13, jf. lov om eierseksjoner § 27.

13. MINDRETALLSVERN

Sameiermøtet, styret eller andre som etter eierseksjonsloven § 43 representerer sameiet kan ikke treffe beslutning som er egnet til å gi visse sameiere eller andre en urimelig fordel på andre sameieres bekostning.

14. FORRETNINGSFØRER

Sameiermøtet kan med vanlig flertall vedta at sameiet skal ha forretningsfører. Forretningsfører ansettes og sies opp av styret, som også fastsetter forretningsførers lønn og instruks.

15. REVISJON OG REGNSKAP

Styret skal sørge for ordentlig og tilstrekkelig regnskapsførsel. Sameiet er ikke pliktig til å ha revisor eller å innberette årsoppgjør. Det er heller ikke pliktig til å følge regnskaps- eller bokføringsloven. (Dette pga. færre enn 9 seksjoner.)

16. ENDRINGER I VEDTEKTENE

Endringer i sameiets vedtekter kan besluttes av sameiermøtet med minst to tredjedeler av de avgitte stemmer, med mindre eierseksjonsloven stiller strengere krav.

17. FORHOLDET TIL LOV OM EIERSEKSJONER

For så vidt ikke annet følger av disse vedtekter, gjelder reglene i lov om eierseksjoner av 27. mai 1997 nr 31.

Vedtektene aksepteres,

Drammen den 12. mars 2012

Seksjon 1: *Gunvor Martinsen*
Gunvor Martinsen

Seksjon 2: *Helge Eriksen*
Helge Eriksen

Seksjon 3: *Irene og Bjørn Ove Gramdal*
Irene og Bjørn Ove Gramdal

Seksjon 4: *Lars Gustav Aasberg / Marius Maudal*
Lars Gustav Aasberg / Marius Maudal

Seksjon 5: *Per Nyberg*
Per Nyberg

Dette skjema vil være en del av salgsoppgaven

Meglerfirma	Mekleriet Frogner AS	Oppdragsnr.	99240271
Adresse	Cappelens gate 50		
Postnr.	3015	Sted	DRAMMEN
Er det dødsbo?	<input checked="" type="checkbox"/> Nei <input type="checkbox"/> Ja	Avdødes navn	
Salg ved fullmakt?	<input checked="" type="checkbox"/> Nei <input type="checkbox"/> Ja	Navn hjemmelshaver	
Når kjøpte du boligen?	2022	Hvor lenge har du bodd i boligen?	2 år 4mnd <input type="checkbox"/> Har du bodd i boligen siste 12 mnd? <input type="checkbox"/> Nei <input checked="" type="checkbox"/> Ja
I hvilket selskap har du (evt. sameiet/brl/aksjelaget) tegnet bygningsforsikring?	Gjensidige	Polise/avtalenr	87919890
Selger 1 Fornavn	Henrik	Etternavn	Hermann
Selger 2 Fornavn	Jørgine	Etternavn	Neset

SPØRSMÅL FOR ALLE TYPER

EIENDOMMER

(spørsmål som besvares med «Ja», skal beskrives nærmere i feltet

«Kommentar»)

1. Kjenner du til om det er/har vært feil ved våtrommene, f. eks. sprekker, lekkasje, råte, lukt eller soppkader?

Nei Ja Kommentar

2. Kjenner du til om det er utført arbeid på bad/våtrom? Hvis nei, gå til punkt 3.

Nei Ja, kun faglært Ja, både av faglært og ufaglært / egeninnsats Ja, kun av ufaglært / egeninnsats

Firmanavn

Bravida

Redegjør for hva som ble gjort av hvem og når:

Totalrenovering sent 2021

2.1 Ble tettesjikt/membran/sluk oppgradert/fornyet?

Nei Ja

Firmanavn

Bravida

Redegjør for hva som ble gjort av hvem og når:

Forrige eier. Ligger i boligmappe

2.2 Foreligger det dokumentasjon på arbeidene?

Nei Ja Kommentar

Boligmappe

2.3 Er arbeidet byggemeldt?

Nei Ja Kommentar

3. Kjenner du til om det er/har vært feil på vann/avløp, herunder rørbrudd, tilbakeslag, tett sluk eller lignende?

Nei Ja Kommentar

4. Kjenner du til om det er/har vært utført arbeid/kontroll på vann/avløp?

Nei Ja, kun faglært Ja, både av faglært og ufaglært / egeninnsats Ja, kun av ufaglært / egeninnsats

Firmanavn

Redegjør for hva som ble gjort av hvem og når:

5. Kjenner du til om det er/har vært problemer med drenering, fuktinnsig, øvrig fukt eller fuktmerker i underetasje/kjeller?

Nei Ja Kommentar

6. **Kjenner du til om det er/har vært problemer med ildsted/skorstein/pipe, f. eks. dårlig trekk, sprekker, pålegg etter tilsyn, fyringsforbud eller lignende?**
 Nei Ja Kommentar Peis er satt inn i 2022. Tilsyn utført 2022.
7. **Kjenner du til om det er/har vært skjevheter/setningsskader, f. eks. riss/sprekker i mur, skjeve gulv eller lignende?**
 Nei Ja Kommentar
8. **Kjenner du til om det er/har vært sopp/råteskader i boligen?**
 Nei Ja Kommentar
9. **Kjenner du til om det er/har vært insekter/skadedyr i boligen som f.eks. rotter, mus, maur eller lignende?**
 Nei Ja Kommentar
10. **Kjenner du til om det er/har vært skjeggkre i boligen?**
 Nei Ja Kommentar
11. **Kjenner du til om det er/har vært utettheter i terrasse/garasje/tak/fasade?**
 Nei Ja Kommentar Taket på sameiet har hatt lekkasje. Forsikringsak, ikke berørt denne seksjonen
12. **Kjenner du til om det har vært utført arbeider på terrasse/garasje/tak/fasade?**
 Nei Ja, kun faglært Ja, både av faglært og ufaglært / egeninnsats Ja, kun av ufaglært / egeninnsats
Firmanavn
Redegjør for hva som ble gjort av hvem og når:
13. **Kjenner du til om det er/har vært utført arbeider på el-anlegget eller andre installasjoner (f.eks. oljetank, sentralfyr, ventilasjon)? Hvis nei, gå til punkt 14.**
 Nei Ja, kun faglært Ja, både av faglært og ufaglært / egeninnsats Ja, kun av ufaglært / egeninnsats
Firmanavn
Redegjør for hva som ble gjort av hvem og når:
- 13.1 **Foreligger det samsvarserklæring for hele eller deler av det elektriske anlegget (i henhold til forskrift om lavspenningsanlegg)?**
 Nei Ja Kommentar
14. **Kjenner du til om det er utført kontroll av el-anlegget og/eller andre installasjoner (f.eks. oljetank, sentralfyr, ventilasjon)?**
 Nei Ja Kommentar Balansert ventilasjon er kontrollert i 2023 med service, og bytte av filter
15. **Har du ladeanlegg/ladeboks for el-bil i dag?**
 Nei Ja Kommentar
16. **Kjenner du til om ufaglærte har utført arbeider som normalt bør utføres av faglærte personer utover det som er nevnt tidligere (f.eks. på drenering, murerarbeid, tømmerarbeid etc.)?**
 Nei Ja Kommentar
17. **Kjenner du til om det er nedgravd oljetank på eiendommen? Hvis nei, gå til punkt 18.**
 Nei Ja
- 17.1 **Har kommunen gitt dispensasjon til at den nedgravde oljetanken kan bli liggende, f. eks. ved at den nedgravde oljetanken tømmes, saneres eller fylles igjen med masser?**
 Nei Ja Kommentar
18. **Kjenner du til forslag til- eller vedtatte reguleringsplaner, andre planer, nabovarsel, eller offentlige vedtak som kan medføre endringer i bruken av eiendommen eller eiendommens omgivelser?**
 Nei Ja Kommentar
19. **Kjenner du til om det foreligger påbud/heftelser/krav/manglende tillatelser vedrørende eiendommen?**
 Nei Ja Kommentar
20. **Selges eiendommen med utleiedel, leilighet eller hybel eller lignende?**
 Nei Ja
- 20.1 **Hvis ja, er rommene som benyttes til ovennevnte godkjent til beboelse (rom til varig opphold) av bygningsmyndighetene?**

Nei Ja Kommentar

21. Kjenner du til om det er innredet/bruksendret/bygget ut kjeller eller loft eller andre deler av boligen? Hvis nei, gå til punkt 22.

Nei Ja Kommentar

21.1 Er innredningen/utbyggingen godkjent hos bygningsmyndighetene?

Nei Ja Kommentar

22. Kjenner du til manglende brukstillatelse eller ferdigattest?

Nei Ja Kommentar

23. Kjenner du til om det er foretatt radonmåling?

Nei Ja Kommentar

24. Kjenner du til om det foreligger skaderapporter, tilstandsvurderinger, boligsalgsrapporter eller målinger?

Nei Ja Kommentar

25. Kjenner du til andre forhold av betydning som kan være relevant for kjøper å vite om (f.eks. rasfare, tinglyste forhold eller private avtaler)?

Nei Ja Kommentar

SPØRSMÅL FOR LEILIGHETER I

SAMEIER/BORETTSLAG/BOLIGAKSJESELSKAP:

26. Kjenner du til om sameie/laget/selskapet er involvert i tvister av noe slag?

Nei Ja Kommentar

27. Kjenner du til vedtak/forslag til vedtak om forhold vedrørende eiendommen som kan medføre økte felleskostnader/økt fellesgjeld?

Nei Ja Kommentar

28. Kjenner du til om det er/har vært sopp/råteskader/insekter/skadedyr i sameiet/laget/selskapet som f.eks. rotter, mus, maur eller lignende?

Nei Ja Kommentar

29. Kjenner du til om det er/har vært skjeggkre i sameiet/laget/selskapet (i fellesareal eller i andre boliger)?

Nei Ja Kommentar

TILLEGGSKOMMENTAR

Jeg bekrefter at opplysninger er gitt etter beste skjønn. Jeg er kjent med at dersom jeg har gitt ufullstendige, uriktige eller misvisende opplysninger om eiendommen, vil selskapet kunne søke hel eller delvis regress for sine utbetalinger eller redusere sitt ansvar helt eller delvis, jfr. Vilkår for boligselgerforsikring punkt 9.1 og forsikringsavtaleloven kapittel 4.

Jeg er orientert om at mitt mulige ansvar som selger etter avhendingsloven, eventuelt etter kjøpsloven (aksjeboliger), og om Anticimex Forsikrings boligselgerforsikringstilbud. Jeg er klar over at avtale om tegning av forsikring er bindende fra signering av egenerklæringsskjema. Premietilbudet som er gitt av megler er bindende for Anticimex Forsikring i 6 måneder fra oppdragsinngåelse med megler. Etter dette vil premien og forsikringsvilkårene kunne justeres.

Når premietilbudet ikke lenger er bindende for forsikrings-selskapet, må egenerklæringsskjemaet signeres på nytt og eventuelle endringer påføres. Det vil da være forsikringspremien og forsikringsvilkårene på ny signeringsdato som legges til grunn.

Det kan ikke tegnes boligselgerforsikring ved salg av boligeiendom i følgende tilfeller:

- mellom ektefeller eller slektninger i rett oppstigende eller nedstigende linje, søsken, eller
- mellom personer som bor eller har bodd på boligeiendommen og/eller
- når salget skjer som ledd i sikredes næringsvirksomhet/er en næringseiendom
- etter at boligeiendommen er lagt ut for salg.
- Dersom det ikke foreligger risikovurdering (tilstandsrapport) for boligeiendommen som tilfredsstillter kravene i forskrift til avhendingslova FOR-2021-06-08-1850

Forsikringselskapet kan ved skriftlig samtykke likevel akseptere tegning av forsikring også i ovennevnte tilfeller. Dersom selskapet ikke har gitt skriftlig samtykke, kan erstatningen bortfalle.

Ved oppgjørsoppdrag trer forsikringen i kraft når kontrakten er signert av begge parter, begrenset til siste 12 måneder før overtakelse.

For øvrig oppfordrer selger potensielle kjøpere til å undersøke eiendommen grundig, jf. avhendingsloven § 3-10 og kjøpslovens § 20 (aksjeboliger).

Ved signering av nærværende skjema aksepteres at Buysure AS, Visma Real Estate AS og Signicat AS ikke har ansvar for transaksjonen som tjenesten benyttes til, og ikke kan holdes ansvarlig for eventuelt tap av noen art som følge av brukerfeil, eventuelle feil ved Signicat AS og Visma Real Estate AS sine tjenester eller tredjepartsløsninger, herunder BankID.

Forsikringsvilkårene leser du i sin helhet på:

<https://buysure.no/Anticimex/vilkaar>

Les mer om boligselgerforsikringen og se prislister her:

buysure.no/boligselgerforsikring

Jeg ønsker å tegne boligselgerforsikring, og bekrefter å ha mottatt og lest forsikringsvilkårene og informasjonsbrosjyre til selger i forbindelse med tegning av boligselgerforsikring. Forsikringen trer i kraft på det tidspunkt det foreligger en budaksept mellom partene, begrenset til tolv måneder før overtakelse. Ved oppgjørsoppdrag trer forsikringen i kraft når kontrakten er signert av begge parter, begrenset til siste 12 måneder før overtakelse. Jeg bekrefter med dette at eiendommen ikke er en næringseiendom, at den ikke selges som ledd i næringsvirksomhet eller mellom ektefeller eller slektninger i rett oppstigende eller nedstigende linje, søsken, eller mellom personer som bor eller har bodd på boligeiendommen. Dersom forsikringen er tegnet i strid med ovenstående (se også forsikringsvilkårene punkt 9) kan Anticimex Forsikring søke hel eller delvis regress for sine utbetalinger og/eller redusere sitt ansvar helt eller delvis. Jeg er innforstått med at eiendomsmegleren ikke har fullmakt til å gjøre unntak fra ovennevnte begrensninger. Jeg er oppmerksom på at 9% av total forsikringskostnad er honorar til Buysure AS. Honoraret inngår i den totale premien du som kunde betaler, inkl. evt. administrasjonsgebyrer.

Jeg ønsker ikke å tegne boligselgerforsikring, men megler har tilbudt meg å tegne slik forsikring.

Jeg kan ikke tegne boligselgerforsikring iht. vilkår

Ξ

Premium rådgivning

EIE eiendomsmegling

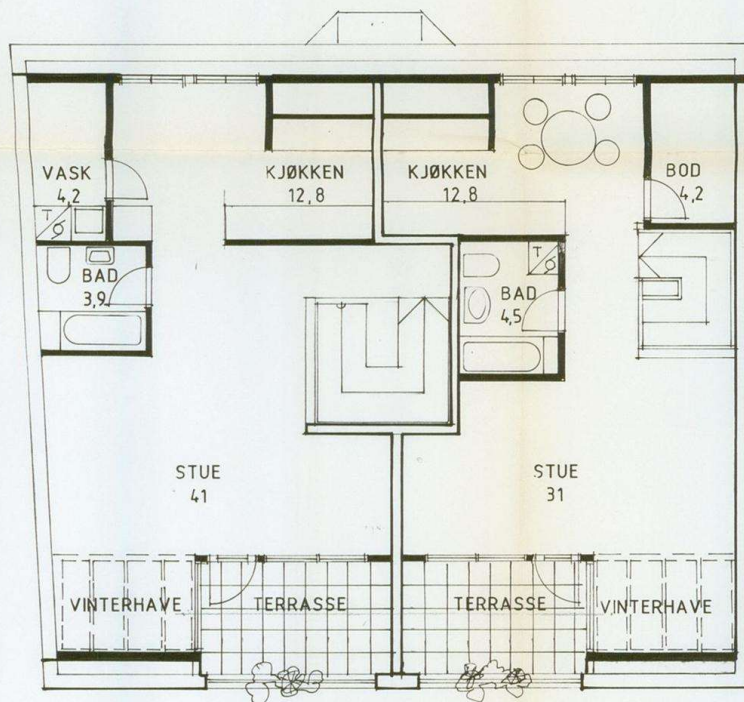

PLAN 3 ETASJE

-6. JUN. 1988

398
88

DRAMMEN OG LIER
BRANN- OG FEIERVESEN
Ark. nr.: 51 29/6-88

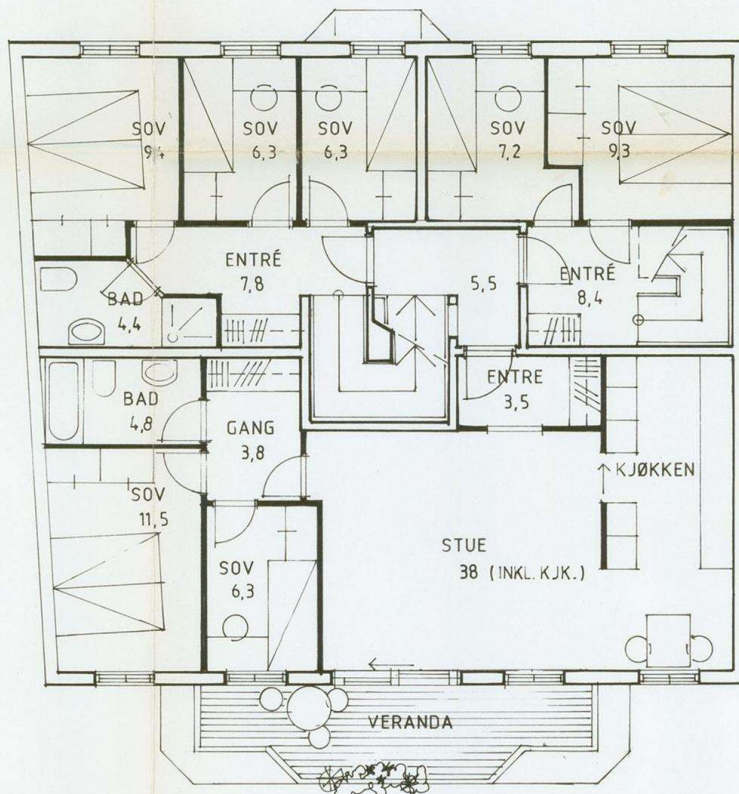

PLAN 2 ETASJE.

DENNE TEGNING ER GODKJENT AV BYGNINGS-
SJEFFEN/BYGNINGSRÅDET DEN 8.7.88

Innkommer klage, må saken forelegges bygnings-
rådet, jfr. bygningslovens § 17 og forvalnings-
lovens kap. VI.

Det henvises til vedlagte GODKJENNELSE.
Det henvises også til BYGGETILLATELSE som blir
sendt når betingelser fastsat i GODKJENNELSE
ER ETTERKOMMET.

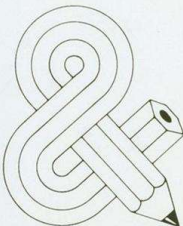

Rev.	Rev. gjelder	Dato	Sign.
 Greni & Solli Arkitekter MNLA - MNAL N. Storgate 67, 3000 Drammen Telefon 03 - 83 07 80		Oppdrag	
		W.RØSHOLDT BOLIGER CAPPELENS GT.50-52 DRAMMEN	
		Tegn.	
		PLAN. 2.ETG. + 3.ETG.	
Sign.		Dato	Mål
		30.05.88	1:100
Oppdrag nr.	Tegn.nr.	Rev.	
87119	102		

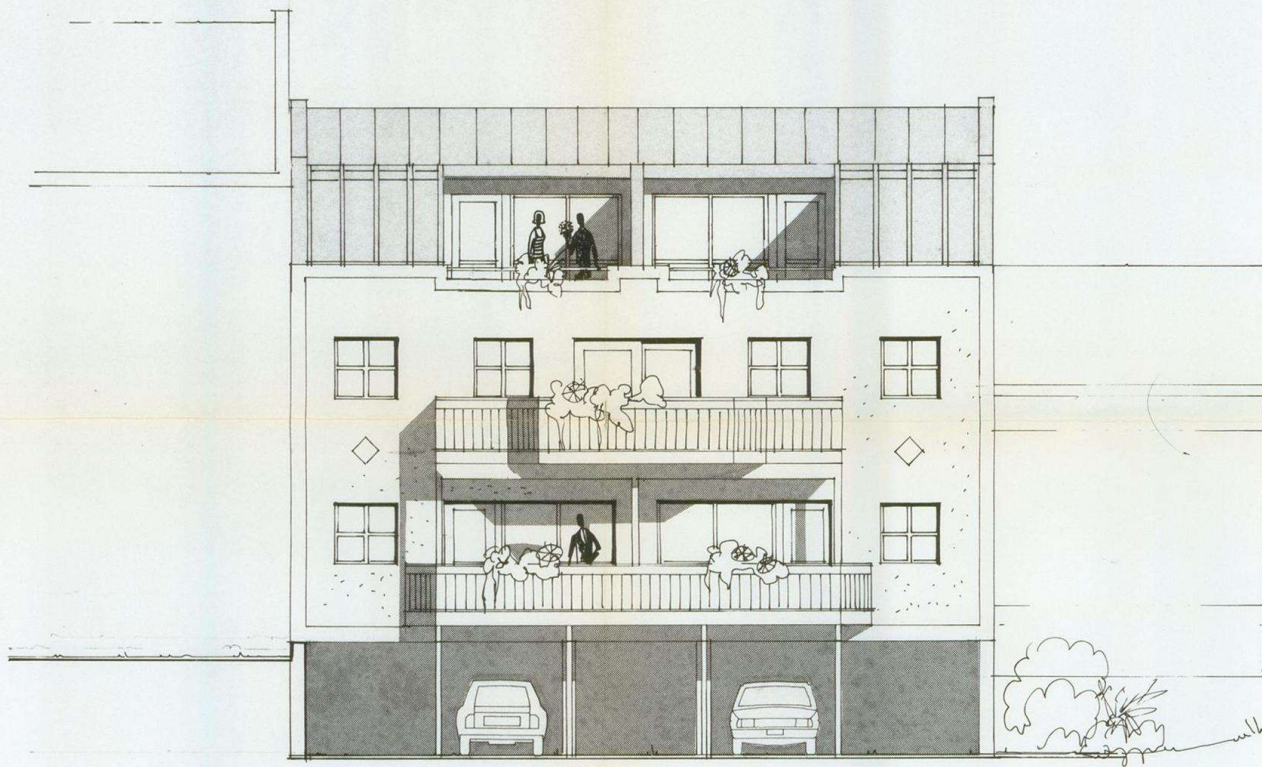

MOT SYD.

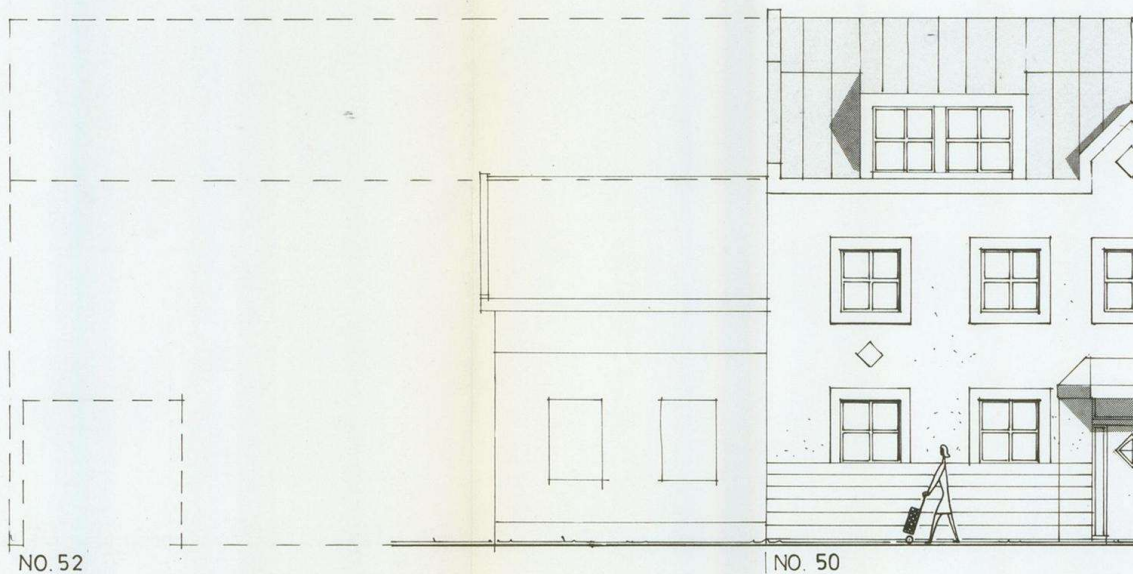

NO. 52

NO. 50

-6. JUN. 1988

BRAMME
INSTR. NÅR J.M. 398
88

DRAMMEN OG LIER
BRANN- OG FEIERVESEN
Ark. nr.: 51 29/6-88

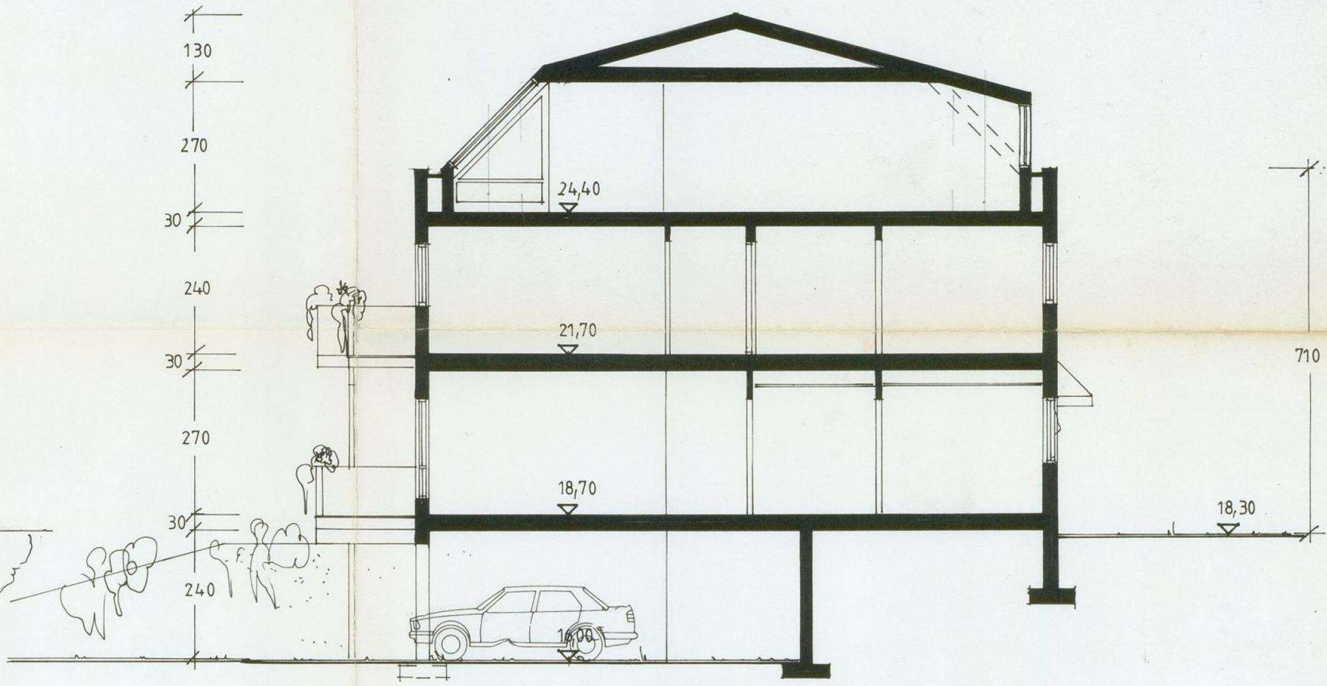

SNITT



DENNE TEGNING ER GODKJENT AV BYGNINGS
SJEFEN/BYGNINGSRÅDET DEN.../.../...19...88

Innkommer klage, må saken forelegges bygnings-
rådet, jfr. bygningslovens § 17 og forvaltnings-
lovens kap. VI.

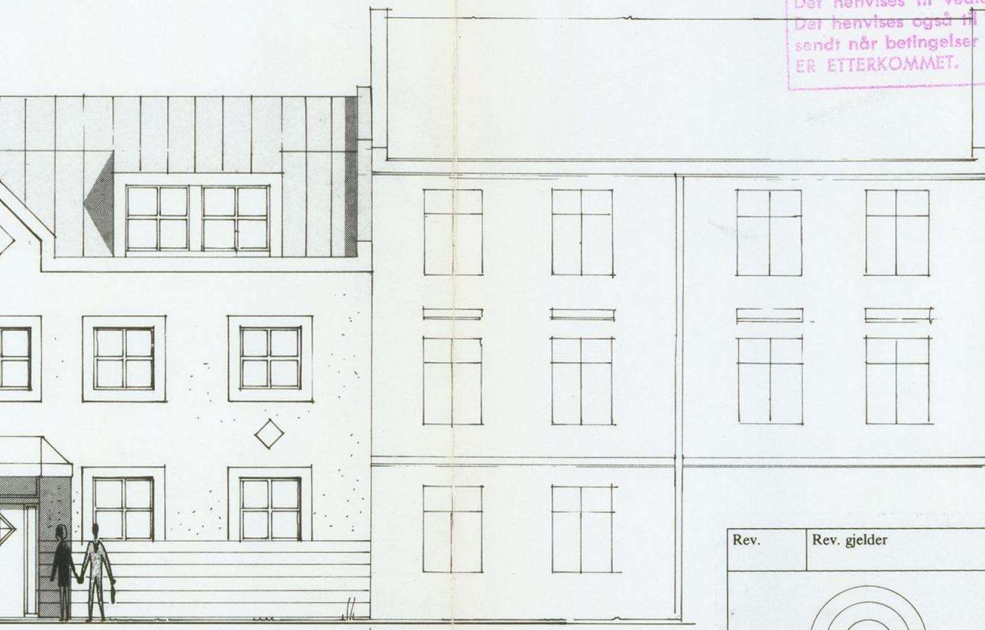
Det henvises til vedlagte GODKJENNELSE.
Det henvises også til BYGGETILLATELSE som blir
sendt når betingelser fastsatt i GODKJENNELSEN
ER ETTERKOMMET.



MOT NORD.
CAPPELENSGATE.

Rev.	Rev. gjelder	Dato	Sign.
 <p>Greni & Solli Arkitekter MNLA - MNAL N. Storgate 67, 3000 Drammen Telefon 03 - 83 07 80</p>		Oppdrag	
		<p>W.RØSHOLDT BOLIGER CAPPELENS GT.50-52 DRAMMEN</p>	
Tegn.		FASADER, SNITT	
Sign.		Dato	30.05.88
Oppdrag nr.	87119	Tegn.nr.	103
		Mål	1:100
		Rev.	

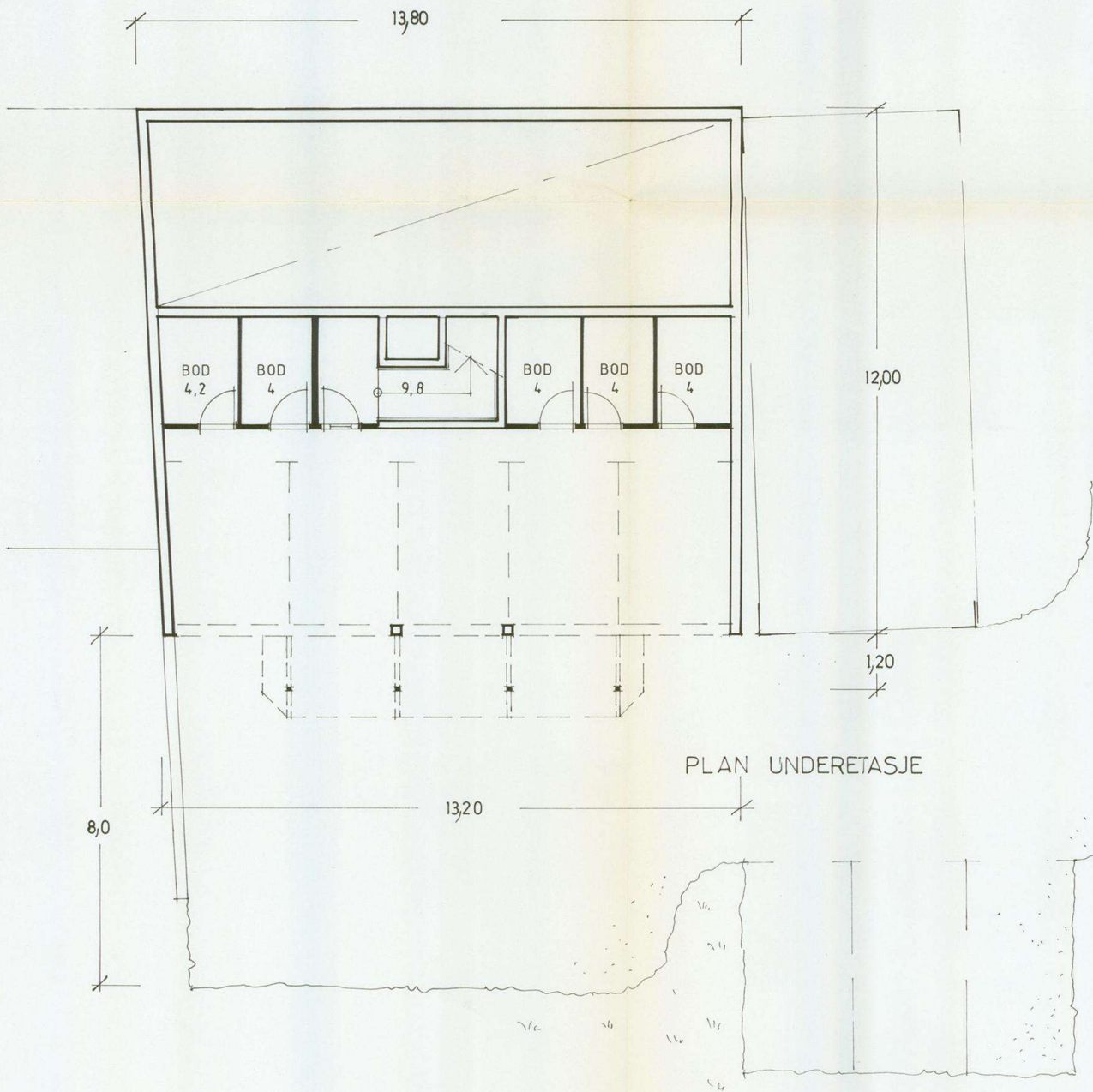

-6. JUN 1988

398
88

DRAMMEN OG LIER
BRANN- OG FEIERVESEN
Ark. nr.: 51 29/6-88

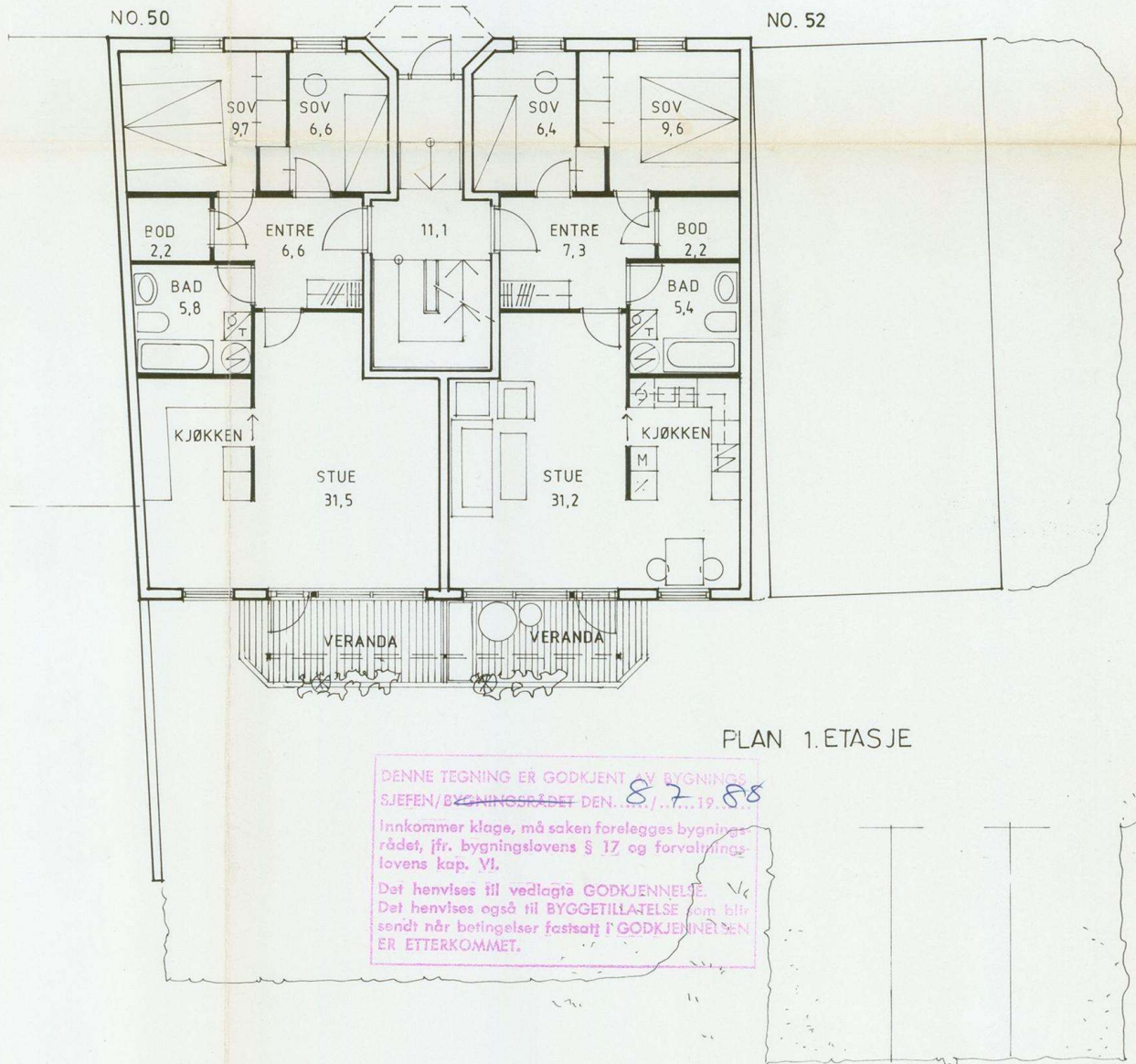



PLAN 1. ETASJE

DENNE TEGNING ER GODKJENT AV BYGNINGS
SJEFEN/BYGNINGSRÅDET DEN. 8.7.88

Innkommer klage, må saken forelegges bygnings-
rådet, jfr. bygningslovens § 17 og forvaltnings-
lovens kap. VI.

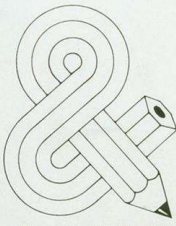
Det henvises til vedlagte GODKJENNELSE.
Det henvises også til BYGGETILLATELSE som blir
sendt når betingelser fastsatt i GODKJENNELSEN
ER ETTERKOMMET.

Rev.	Rev. gjelder	Dato	Sign.
 <p>Greni & Solli Arkitekter MNLA - MNAL N. Storgate 67, 3000 Drammen Telefon 03 - 83 07 80</p>		Oppdrag W.RØSHOLDT BOLIGER CAPPELENS GT.50-52 DRAMMEN	
		Tegn. PLAN. U.ETG. + 1.ETG.	
Sign.		Dato 30.05.88	Mål 1:100
Oppdrag nr.	87119	Tegn.nr.	101



Drammen
kommune

Kommuneplan

Eiendom:	Gnr: 114	Bnr: 230	Fnr: 0	Snr: 2
Adresse:	Cappelens gate 50 3015 DRAMMEN			
Annen info:	Kommuneplanens arealdel 2014-2036			



Målestokk
1:1000

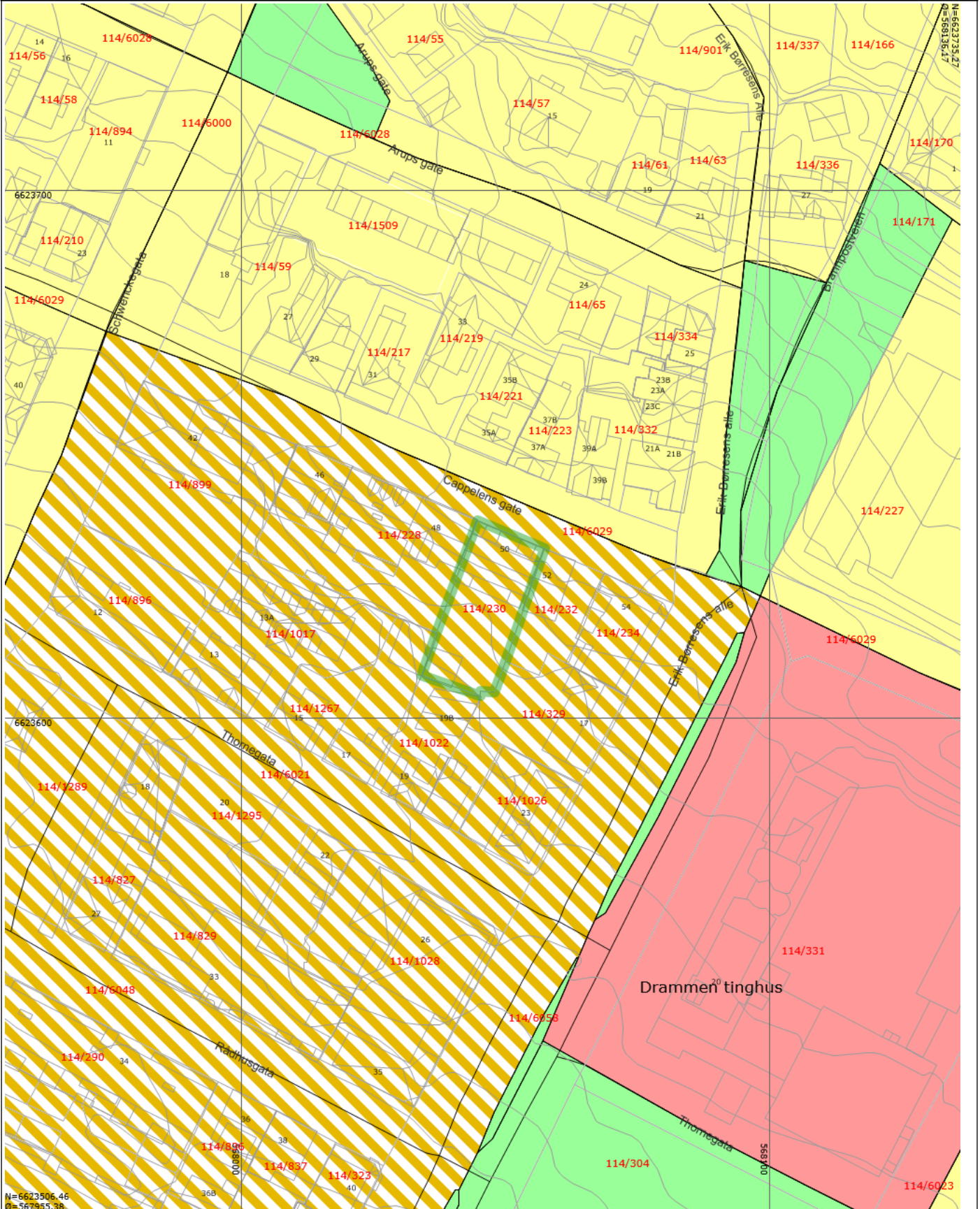

Tegnforklaring

Matrikkelnummer	MatrikkelnummermedSnr	Husnummer med bokstav
Husnummer	Kommunalveg gatenavn.	Privatveg gatenavn.
 Eiendomsgrense	 Bygningsdelelinje	 Bygningslinje
 Mønelinje	 TakoverbyggKant	 Taksprang
 Udefinert bygning	 Bygning	 Gang- og sykkelveg
 Høydekurve	 KpOmråde kommuneplan gjeldende	Eiendomsteig
 Samleveg - På bakken - Nåværende	 Atkomstveg - På bakken - Nåværende	 Grense for arealformål
 Boligbebyggelse - Nåværende	 Offentlig eller privat tjenesteyting - Nåværende	 Kombinert bebyggelse og anleggsformål - Nåværende
 Grønnstruktur - Nåværende	 KpOmråde	



DRAMMEN KOMMUNE

TEKNISK SEKTOR
BYPLANKONTORET



A 06 VW / 16805084 Geomatikk
114/230 12 Ferdiggatest

Walter Røsholt
Sollia 44
3058 Solbergmoen

Dato: 2.2.90.

Deres ref.:

Vår ref.:

Sj.

J.nr.:

398/88

A.nr.:

MIDLERTIDIG BRUKSTILLATELSE, JFR. PLAN- OG BYGNINGS-
LOVENS § 99.2.

Herved gis midlertidig brukstillatelse for

nytt boligbygg med 5 leiligheter, Cappelen's gate 50.

Gjenstående småarbeider/mangler som må være utført før ferdigattest kan gis, bes ordnet så snart som mulig.

Ansvarshavende/byggherre er ansvarlig for at arbeidene blir utført og at melding om dette blir gitt til bygningskontrollen.

Anne Sjøel
bygn.kontrollør



DRAMMEN KOMMUNE

TEKNISK SEKTOR
INGENIØRVESENET

Rør Tek A/S
Åslyveien 54
3002 DRAMMEN

Dato: 02.02.1990

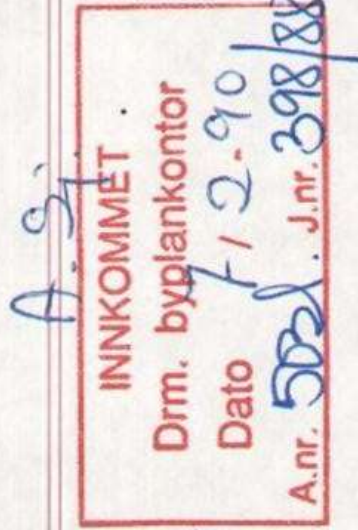

Deres ref.: JL

Vår ref.: AH

J.nr.: <

A.nr. 547.2

VEDR.: CAPPELENSGT 50. EIER: WALTER RØSHOLDT

I forbindelse med ferdigbefaring overnevnte sted den 02.02.90, vil vi bemerke følgende:

1. Skjema for innmåling av tilknytning vann, avløp og stoppekran-kort er ikke innsendt.
2. Av hygieniske grunner må det fuges rundt klosettskål montert på

på tilsegulv. (Gjelder leilighet nr. 1, 2, 3 og 4.)

3. Servantkjede på bad var ikke montert. (Gjelder leilighet nr. 1, 2, 3, 4 og 5.)

4. Det må monteres støtpute e.l. i kjøkkenbenk p.g.a. slag i vannrør. (Gjelder leilighet nr. 4 og 5.)

Dersom vanntrykket er høyere enn 0.6N/m², bør det installeres reduksjonsventil.

5. Avløp fra ventilasjonsaggregat som føres ned langs vegg i leilighet nr. 5, må klamres med molly plygger e.l., samt det skal føres til brutt avløp.

6. Det må nedsettes sluk i teknisk rom m.h.t. avløp fra sikkerhetsventiler fra bereder. I den forbindelse skal det også monteres tappekran i samme rom.

7. Avløp som føres langs vegg gjennom bod i kjeller skal klamres med minst ett klammer, dette gjelder forøvrig alle opplegg.

Konfr. Normalreglment for sanitæranlegg.

8. Rørgjennomføringer i branncellebegrensede skal utføres slik at bygningsdelen brannskillede funksjoner opprettholdes.

9. Reviderte tekninger innsendes.

10. Når overnevnte punkter er utført skal ansvarlig rørlegger sende ferdigmelding på at overnevnte arbeid er utført.

Arbeidene må utføres innen 26.02.90. Saksbehandler skal ha skriftlig melding om at arbeidene er utført, slik at ny kontroll kan foretas.

Arlid Hegdal
Arlid Hegdal
Avd. ing.

Kopi: Bygningssjef
Byggherre

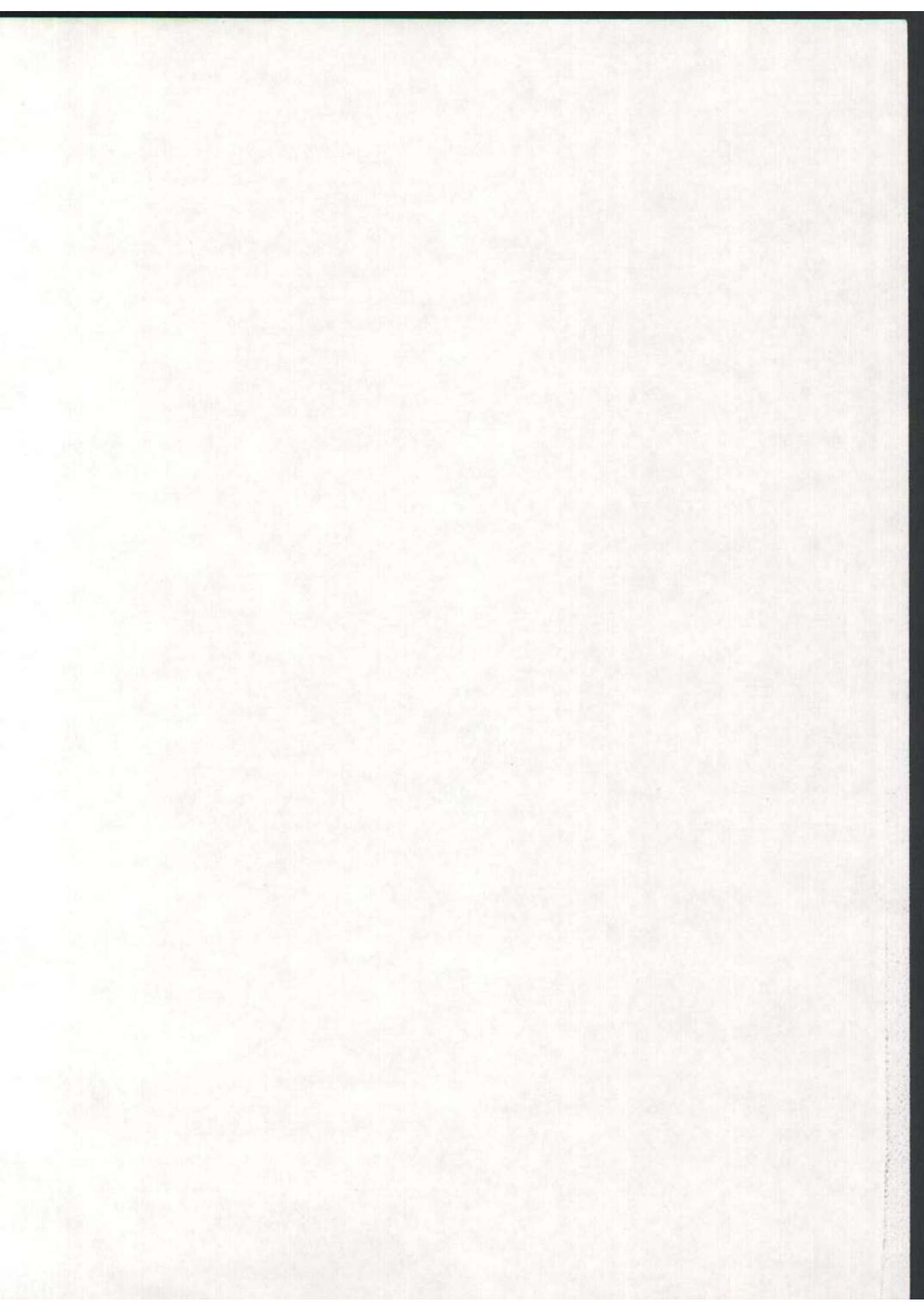

tryggbudgivning.no



- den enkleste
og mest sikre
måten å by på
bolig i dag!

GI BUD MED BANKID

På eiendommens annonse vises det en "Gi bud"-knapp for elektronisk budgivning.

IDENTIFISER MED BANKID

Innlogging fungerer på samme måte som i din nettbank. Du kan også bruke BankID App (iOS/Android) eller BankID på mobil.

REGISTRERING AV BUD

Nettsiden hjelper deg med korrekt utfylling av budmeldingen.

ELEKTRONISK SIGNERING

BankID lar deg signere budmeldingen elektronisk. Budmeldingen overføres til eiendomsmegleren.

BUDRUNDEN

Etter signering vil du motta en SMS-kvittering. Gi budforhøvelser med BankID eller ved å svare på SMS-kvitteringen.

BUDREGLEMENT

Benytt "Gi bud"-knappen på eiendommens annonse for å registrere ditt bud elektronisk. «Gi bud»-knappen åpner nettsiden TryggBudgivning.no som er integrert i megler-systemet. Alle bud / budforhøvelser og forbehold overføres automatisk inn i budjournalen på den respektive eiendommen.

Du logger deg inn på TryggBudgivning.no ved å bruke BankID. Det er derfor viktig å huske å ta med deg din BankID-brikke på budgivningsdagen. Du kan gi bud fra datamaskin, nettbrett eller smarttelefon.

Når du benytter deg av TryggBudgivning.no trenger du ikke å ta bilde av legitimasjon eller sende inn budskjema til megler. Etter at bud er registrert med BankID får du en kvittering pr. SMS om at budet er mottatt.

Du registrerer budforhøvelser ved å logge inn på nytt med BankID eller ved å svare på SMS-kvitteringen som du allerede har mottatt. Budforhøvelser registreres også automatisk inn i meglersystemet.

Lykke til!

Gå til elektronisk budgivning: <https://tryggbudgivning.no/264/600006405/zpggsmqubx>
Dersom du ønsker budskjema tilsendt som et eget dokument, ta kontakt med eiendomsmegler.

FORBRUKERINFORMASJON OM BUDGIVING



Sist oppdatert med virkning fra 1. januar 2014, i forbindelse med ikrafttredelse av endringer i eiendomsmeglingsforskriften.

Informasjonen er utarbeidet av Forbrukerombudet, Forbrukerrådet, Den Norske Advokatforening ved Eiendomsmeglingsgruppen, Eiendomsmeglerforetakenes Forening og Norges Eiendomsmeglerforbund, på grunnlag av blant annet forskrift om eiendomsmegling § 6-3 og § 6-4.

Nedenfor gis en oversikt over de retningslinjer som forbrukermyndighetene og organisasjonene anbefaler benyttet ved budgivning på eiendommen. Avslutningsvis gis også en kort oversikt over de viktigste rettsreglene tilknyttet budgivning.

Før det legges inn bud på eiendommen oppfordres budgiver til sette seg inn i all relevant informasjon om eiendommen, herunder eventuell salgsoppgave og teknisk rapport med vedlegg.

GJENNOMFØRING AV BUDGIVING:

1. På forespørsel vil megler opplyse om aktuelle bud på eiendommen, herunder om relevante forbehold.

2. Alle bud skal inngis skriftlig til megler, som formidler disse videre til oppdragsgiver. Kravet til skriftlighet gjelder også budforhøyelser og motbud, aksept eller avslag fra selger. Før formidling av bud til oppdragsgiver skal megler innhente gyldig legitimasjon og signatur fra budgiver. Kravet til legitimasjon og signatur er oppfylt for budgivere som benytter e-signatur, eksempelvis BankID eller MinID. Med skriftlige bud menes også elektroniske meldinger som e-post og SMS når informasjonen i disse er tilgjengelig også for ettertiden.

3. Et bud bør inneholde eiendommens adresse (eventuelt gnr/bnr), kjøpesum, budgivers kontaktinformasjon, finansieringsplan, akseptfrist, overtakelsesdato og eventuelle forbehold som for eksempel usikker finansiering, salg av nåværende bolig ol. Normalt vil ikke et bud med forbehold bli akseptert før forbeholdet er avklart. Konferer gjerne med megler før bud avgis.

4. Megler skal legge til rette for en forsvarlig avvikling av budrunden. I forbrukerforhold (dvs. der oppdragsgiver er forbruker) skal megleren ikke formidle bud med kortere akseptfrist enn kl. 12.00 første virkedag etter siste annonserte visning. Etter denne fristen bør budgivere ikke sette en kortere akseptfrist enn at megler har mulighet til, så langt det er nødvendig, å orientere oppdragsgiver,

budgivere og øvrige interessenter om bud og forbehold. Det bør ikke gis bud som diskriminerer eller utelukker andre budgivere. Dersom bud inngis med en frist som åpenbart er for kort til at megleren kan avvikle budrunden på en forsvarlig måte som sikrer oppdragsgiver og interessenter et tilstrekkelig grunnlag for sine handlingsvalg, vil megler fraråde budgiver å stille slik frist.

5. Megleren vil uoppfordret gi sin vurdering av det enkelte bud overfor oppdragsgiveren, når budet er gitt innenfor fristene i punkt 4.

6. Megleren skal så langt det er nødvendig og mulig holde budgiverne skriftlig orientert om nye og høyere bud og eventuelle forbehold. Megler skal så snart som mulig bekrefte skriftlig overfor budgivere at budene deres er mottatt.

7. Etter at handel har kommet i stand, eller dersom en budrunde avsluttes uten at handel er kommet i stand, kan en budgiver kreve kopi av budjournalen i anonymisert form.

8. Kopi av budjournal skal gis til kjøper og selger uten ugrunnet opphold etter at handel er kommet i stand. Dersom det er viktig for budgiver å bevare sin anonymitet, bør budet fremmes gjennom fullmektig.

VIKTIGE AVTALERETTSLIGE FORHOLD

1. Det eksisterer ingen angrerett ved salg/kjøp av fast eiendom.

2. Når et bud er innsendt til megler og han har formidlet innholdet i budet til selger (slik at selger har fått kunnskap om budet), kan budet ikke kalles tilbake. Budet er da bindende for budgiver frem til akseptfristens utløp, med mindre budet før denne tid avslås av selger eller budgiver får melding om at eiendommen er solgt til en annen (man bør derfor ikke gi bud på flere eiendommer samtidig dersom man ikke ønsker å kjøpe flere enn en eiendom).

3. Selger står fritt til å forkaste eller akseptere ethvert bud, og er for eksempel ikke forpliktet til å akseptere høyeste bud.

4. Når en aksept av et bud har kommet frem til budgiver innen akseptfristens utløp er det inngått en bindende avtale.

5. Husk at også et eventuelt bud fra selger til kjøper (såkalte «motbud»), avtalerettslig er et bindende tilbud som medfører at det foreligger en avtale om salg av eiendommen dersom budet i rett tid aksepteres av kjøper.

NORGES EIENDOMSMEGLERFORBUND | WWW.NEF.NO | FIRMAPOST@NEF.NO



Boligkjøperpakke Leilighet

- din nye leilighet ferdig forsikret

Boligkjøperpakke Leilighet inneholder boligkjøperforsikring, renteforsikring og innbo ekstra forsikring.

For fullstendig informasjon om hva forsikringene dekker og hvilke begrensninger som gjelder, se forsikringsbevis og vilkår på Tryg.no

Boligkjøperforsikring

Boligkjøperforsikring gir deg ekstra trygghet når du kjøper bolig. Du får juridisk hjelp hvis du oppdager feil og mangler ved boligen ut over det du kunne forvente ut fra salgsdokumentene og andre salgsopplysninger, og hvis det er gitt uriktige opplysninger som har påvirket kjøpet ditt. Boligkjøperforsikringen gir deg også juridisk hjelp ved rettstvister.

Innboforsikring

I pakken har du en god innbo ekstra forsikring med forsikringssum 2 millioner kroner.

Flytteforsikring

Innboforsikringen omfatter plutselige og uforutsette skader som oppstår i forbindelse med flytting av innboet til ny bolig.

Uhell

Innboforsikringen omfatter også skade ved uhell, som for eksempel at TV faller i gulvet og blir knust.

Skadeinsekter, mus og rotter

Får du skadeinsekter, mus eller rotter i boligen hjelper vi deg med bekjempelse. For eksempel bekjempelse av veggedyr eller kakerlakker.

Renteforsikring

Renteforsikringen dekker rentekostnader for boligen som skal selges. Forsikringen gjelder hvis du ikke har fått solgt din gamle bolig tre måneder etter du har overtatt ny bolig, med utbetaling i inntil ni måneder. Forsikringen gjelder ikke hvis du avslår bud på 95 % eller mer av prisantydningen.

Når og hvor kjøpes Boligkjøperpakke Leilighet?

Forsikringspakken kjøpes av eiendomsmegleren som foretar salget av boligen. Boligkjøperpakke Leilighet kan kjøpes av privatpersoner. Boligkjøperforsikringen gjelder fra kontraktsmøte, mens de andre forsikringene gjelder fra du overtar boligen, og i ett år.

Pris

Leilighet og rekkehus med andels-/aksjenummer **8.250 kroner**

Leilighet og rekkehus med seksjonsnummer **9.250 kroner**

Prisen på forsikringen for det første året legges inn i oppgjøret for din nye bolig. Du får ingen særskilt regning for forsikringene det første året.

Boligkjøperforsikringen kan beholdes i fem år.

Egenandel

Standard egenandel er kr 4.000 i innboforsikring og boligkjøperforsikring. Du får 10 timer innledende advokatbistand uten egenandel.

Spørsmål

Har du spørsmål om boligkjøperpakken kan du kontakte oss på telefon 915 04040

Dersom du skal melde inn en sak tilknyttet boligkjøperpakken, gjør du dette via våre hjemmesider Tryg.no/meld-skade.



Boligkjøperforsikring

- gir deg ekstra trygghet

Boligkjøperforsikring gir deg ekstra trygghet når du kjøper bolig. Du får juridisk hjelp hvis du oppdager feil og mangler ved boligen ut over det du kunne forvente ut fra salgsdokumentene og andre salgssopplysninger, og hvis det er gitt uriktige opplysninger som har påvirket kjøpet ditt. Boligkjøperforsikringen gir deg også ved behov juridisk rådgivning, advokathjelp og håndtering gjennom rettsapparatet.

Når og hvor kjøpes Boligkjøperforsikring

Forsikringen kjøpes fra eiendomsmegleren som foretar salget av boligen du kjøper. Boligkjøperforsikringen kan kjøpes av privatpersoner. Boligkjøperforsikringen gjelder fra kontraktsmøtet og opphører automatisk etter fem år.

Pris

Prisen avhenger av hvilken type bolig du kjøper. Prisen på forsikringen legges inn i oppgjøret for din nye bolig, og du får ingen særskilt regning på denne.

Leilighet og rekkehus med andels- eller aksjenummer	7.150 kroner
Leilighet og rekkehus med seksjonsnummer	8.950 kroner
Rekkehus med eget gnr/bnr	13.650 kroner
Enebolig, fritidsbolig, tomannsbolig, tomt	13.650 kroner

Spørsmål

Har du spørsmål om Boligkjøperforsikringen kan du lese mer om denne på våre hjemmesider www.tryg.no eller kontakte oss på telefon 915 04040

Boligkjøperpakke

**- din nye bolig
ferdig forsikret**

Boligkjøperpakke inneholder boligkjøperforsikring og innbo ekstra forsikring. Pakken omfatter også bygningsforsikring hvis du kjøper hus eller hytte, og renteforsikring hvis du kjøper hus eller leilighet.

Du finner mer informasjon om Boligkjøperpakke her:



www.tryg.no/forsikringer/partnere/buysure/boligkjoperpakke

LØSØRE OG TILBEHØR

Gjeldende fra januar 2020

Oversikten er utarbeidet av Norges Eiendomsmeglerforbund, Eiendom Norge og Advokatforeningens Eiendomsmeglingsgruppe, og er gjeldende fra 1. januar 2020.

Lov om avhending av fast eiendom (avhendingslova/avhl.) av 3. juli 1992 regulerer kjøper og selgers rettigheter og plikter ved overdragelse av fast eiendom og andeler i borettslag. I henhold til avhl. § 3-4 skal eiendommen, når annet ikke er avtalt, overdras med innredninger og utstyr som etter lov, forskrift eller annet offentlig vedtak skal følge med. Det samme gjelder varig innredning og utstyr som enten er fastmontert eller er særskilt tilpasset bygningen, jf. avhl. § 3-5. Loven inneholder ingen detaljert oversikt over hva som omfattes av «innredning og utstyr», og over hva som skal regnes som «fastmontert eller særskilt tilpasset». Partene kan fritt avtale hva som skal følge med eiendommen ved salg. Bransjens liste over løsøre og tilbehør som skal følge med eiendommen, er en del av avtalen mellom kjøper og selger dersom ikke annet er opplyst i salgssoppgaven, kjøper har tatt forbehold i bud eller avtale på annen måte er inngått. Der intet annet er avtalt, vil løsøre og tilbehør medfølge slik dette fremkommer av avhl. § 3-4 og § 3-5 og denne oversikt. Produkter og installasjoner som medfølger overdras uten noen form for garantier, utover eventuell gjenværende leverandørgaranti.

Dersom det er noe i nedenstående liste som ikke finnes på eiendommen, vil det heller ikke medfølge.

LISTEN OVER LØSØRE OG TILBEHØR SOM SKAL FØLGE MED EIENDOMMEN VED SALG NÅR ANNET IKKE FREMGÅR AV MARKEDSFØRING ELLER ER AVTALT:

1. HVITEVARER medfølger der dette er spesielt angitt i salgssoppgaven.

2. HELDEKKENDE TEPPER følger med uansett festemåte.

3. VARMEKILDER slik som ovner, kaminer, peiser, varmpumper og panelovner, følger med uansett festemåte. Frittstående biopeiser/ varmeovner og terrassevarmere medfølger ikke. Det følger ikke med varmekilder i rom som ikke har vegg- eller fastmonterte varmekilder på visning.

4. TV, RADIO OG MUSIKKANLEGG. TV-antennor og fellesanlegg for TV, herunder parabolantenne, og tuner/dekoder/tv-boks medfølger der dette eies av selger. Veggmontert TV/flatskjerm med tilhørende festeordning samt musikkanlegg følger ikke med (se også punkt 12).

5. BADEROMSINNREDNING/UTSTYR: Badekar, dusjkabinett, dusjvegger, alle fastmonterte speil og hyller, fastmonterte glass- og håndkleholdere, herunder håndklevarmere samt baderomsinnredning, medfølger.

6. GARDEROBESKAP medfølger, selv om disse er løse. Fastmonterte garderobehyller og knagger medfølger. Innredning i garderobeskap, for eksempel løse eller fastmonterte trådkurver, hyller, stenger og lignende, medfølger.

7. KJØKKENINNREDNING medfølger, herunder også åpne, fastmonterte hyller og løs eller fastmontert kjøkkenøy.

8. MARKISER, PERSIENNER og annen type innvendig og utvendig solskjerming, gardinoppheng, lamellgardiner og liftgardiner medfølger.

9. AVTREKKSIVIFTER av alle slag, samt fastmonterte aircondition/ventilasjonsanlegg, medfølger.

10. SENTRALSTØVSUGER medfølger med komplett anlegg, herunder slange, munnstykke mm.

11. LYSKILDER: Kupler, lysstoffarmatur, fastmonterte "spotlights", oppheng og skinner med spotlights samt utelys og hagebelysning medfølger. Vegglamper, krokhengte lamper, lysekroner, prismelamper og lignende som er koblet til sukkerbit eller stikkontakt følger likevel ikke med.

12. INSTALLERTE SMARTHUSLØSNINGER med sentral som styrer lys,

varme, lyd o.l., samt tilhørende trådløse enheter som brytere, sensorer, kameraer, integrerte høyttalere el. medfølger. Enkle lysstyringssystem f.eks. med en sentral som kun styrer lyspærer eller smartpærer montert i sokkel medfølger likevel ikke.

13. UTVENDIGE SØPPELKASSER og eventuelt holder/hus til disse medfølger.

14. POSTKASSE medfølger.

15. UTENDØRS INNRETNINGER slik som flaggstang, fastmontert tørkestativ, samt andre faste utearrangementer som f.eks. badestamp, boblekar/jacuzzi og liknende utendørs kar, lekestue, lekestativ, utepeis, fastmontert trommel til vannslange, medfølger. Guidekabel/avgrensingskabel til robotgressklipper medfølger, men robotgressklipper og ladestasjon for denne medfølger ikke.

16. FASTMONTERT VEGGLADER/LADESTASJON TIL EL-BIL medfølger uavhengig av hvor laderen er montert.

17. SOLCELLEANLEGG med tilhørende teknisk infrastruktur medfølger

18. GASSBEHOLDER til gasskomfyr og gasspeis medfølger.

19. BRANNSTIGE, BRANNTAU, feiestige og lignende medfølger der dette er påbudt. Løse stiger medfølger ikke.

20. BRANNSLUKNINGSAPPARAT, BRANNSLANGE OG RØYKVARSLER medfølger der dette er påbudt. Det er eier og brukers plikt til å se til at utstyret forefinnes på enhver eiendom. Hvis annet ikke er uttrykkelig avtalt, skal dette derfor alltid følge med ved salg av eiendom.

21. SAMTLIGE NØKLER til eiendommen som selger er i besittelse av skal overleveres kjøper på overtakelsen, herunder nøkler til eventuelle boder, uthus, garasjeportåpner el. Låses boder, uthus el. med hengelås, skal lås og nøkler til disse medfølge.

22. GARASJEHYLLER, bodhyller, lagringshyller og oppheng til bildekk medfølger såfremt de er fastmontert.

Planter, busker og trær som er plantet på tomten, eller fastmonterte kasser og lignende er en del av eiendommen og medfølger i handelen.

KORT OM OSS



Charlotte Marie Bårdsen

EIENDOMSMEGLERFULLMEKTIG

41 06 35 94

cmb@eie.no

EIE Frogner & Aker Brygge

Premium rådgivning

EIE Frogner & Aker Brygge

Et av EIEs råeste meglerkontor finner du lokalisert på Frogner, med både Frogner & Aker Brygge som sitt hovedområde.

Er du på jakt etter å få det optimale boligsalget er du virkelig i trygge hender hos denne gjengen. Hos EIE Frogner finner du engasjerte mennesker, som alle jobber mot samme mål; Skape Oslos beste boligannonser. Teamet satser stort på å markedsføre boligene bredt, noe som gjør at de skiller seg ut fra mengden.

EIE Frogner & Aker Brygge sin klare ambisjon er å levere over kundens forventning hver gang, ved å levere Oslos råeste boligannonser! Egen fotograf, interiørarkitekt og stylist sørger for en god og sikker totalleveranse. Kontoret ligger flott plassert i Kristinelundveien 2.

EIE Frogner & Aker Brygge er svært opptatt av å yte god service til sine kunder, enten de skal selge bolig, eller om du er på jakt etter noe nytt. Dette er eiendomsめglere som er eksperter på Frogner og omegn og de gir seg ikke før både selger og kjøper er fornøyd.

VERDI- OVERVÅKNING

Månedlig prisoppdatering på din bolig





Hold et øye med verdiutviklingen på boligen din – helt uten kostnad

HVA ER VERDIOVERVÅKNING?

Boligen er oftest det mest verdifulle av våre eiendeler. Med EIE verdiovervåkning kan du følge med på den generelle prisutviklingen i ditt område, og få månedlig verdiestimat av boligen din sendt på e-post.

HVEM KAN BESTILLE DETTE?

Både eksisterende og ikke eksisterende kunder kan bestille dette fra oss. Dersom du nylig har fått verdivurdering eller kjøpt bolig av oss vil du automatisk motta verdiovervåkning uten å måtte foreta deg noe. Alle boliger som er kjøpt etter 1. januar 2003 kan bestille verdiovervåkning direkte på eie.no ved å fylle ut informasjon om boligen din selv. Boliger kjøpt før 2003 må først få en verdivurdering fra en av våre meglere for å kunne motta verdiovervåkning.

HVOR FÅR VI TALLENE TIL VERDIOVERVÅKNING FRA?

Tallene fra verdiovervåkning er hentet fra den månedlige boligprisstatistikken til Eiendom Norge. Statistikken er et samarbeid mellom Eiendom Norge, Eiendomsverdi og Finn.no. Statistikken er utarbeidet etter siste måneds slutt og omfatter boliger som annonseres på Finn.no. Det innebærer cirka 70 prosent av alle boliger som omsettes i Norge i løpet av et år, og en statistikk eiendomsbransjen legger til grunn for å gi best mulig estimat og oversikt på boligprisene i hele Norge.

MEGLER- BOOKING

— Vi gjør det enkelt for deg





Din bolig er verdifull – benytt deg av vår kunnskap og erfaring

Med EIE meglerbooking kan du når som helst på døgnet avtale tid med en våre meglere – kun ved noen få tastetrykk på vår hjemmeside. Her velger du tjenesten du har behov for, og hvilket tidspunkt som passer for deg. Enten om du skal selge boligen din, refinansiere lånet ditt eller ønsker å vite hva boligen din er verdt i dagens marked, så har vi tilrettelagt for at det skal være enkelt for deg.

En befaring kan gi deg ny og verdifull innsikt om din bolig. Våre meglere gir deg en verdivurdering av markedsverdien til din bolig. Verdivurdering blir basert på en grundig analyse av din bolig og på tilsvarende boliger solgt i ditt område den siste tiden. Boligen din er verdifull. Opplevelsen av å bruke EIE skal også være det. Derfor kaller vi det Premium rådgivning.



EIE advokat

Vår kompetanse – din trygghet

Vi dekker alle sentrale rettsområder, med hovedvekt på eiendomsrettslig premium rådgivning og tvisteløsning. Eiendomsrett omfatter alle juridiske aspekter knyttet til blant annet kjøp, salg, utvikling, utleie, plan- og bygningsrett, tomtefeste og eierseksjonsrett. EIE advokat har spesialisert seg på eiendomsrettslig rådgivning og tvisteløsning innen både privat- og næringseiendom

Vi har også solid kompetanse på relaterte rettsområder som skatt og avgift, arv og skifte, familierett og forsikringsrett, samt selskapsrett og alminnelig kontraktsrett

I EIE verdsetter vi faglig dyktighet, personlig engasjement og rask responstid høyt. Vi kaller det Premium rådgivning

eie.no/advokat



OM EIE EIENDOMS- MEGLING

Et boligsalg er ikke bare et hjem som bytter eier. Det er to eller flere liv som endres for alltid. På begge sider har selger og kjøper noe felles – de skal ta en avgjørelse av stor betydning. Vi skal være der for begge.

Det finnes ikke ett enkelt svar på hva som gjør en megler god. For det er med meglere som med fagfolk flest - det de gjør er like viktig som det de sier. Både mennesker og boliger er forskjellige, men en vellykket salgsprosess har alltid én viktig ingrediens: Tid til å gjøre det ordentlig. Våre kunder har lagt ned mye tid og innsats i sine hjem. De fortjener det samme fra oss.

EIE er Norges største uavhengige eiendomsmeglerkjede, og er i motsetning til andre ikke eid av en bank. Siden oppstarten i 2006, har vi ikke hatt noen annen agenda enn å være den beste eiendomsmegleren - og vi bruker all vår kunnskap og erfaring for å skape en god salgsprosess. Vi stiller derfor bransjens høyeste krav til oss selv, som betyr at vi er den eneste eiendomsmeglerkjeden som krever doble etterutdanningspoeng av våre meglere, ikke kun det som er lovpålagt.

Tid til å gjøre det ordentlig betyr at vi skreddersyr råd og løsninger for hver enkelt kunde. Arbeidet vi har lagt ned har resultert i at vi har vunnet 12 gullmeglere, blitt kåret til å ha bransjens mest fornøyde kunder av Norsk Kundebarometer i 2021* for andre året på rad, og blitt kåret til bransjens mest bærekraftige kjede i 2020*

Boligen din er verdifull. Opplevelsen av å bruke EIE skal også være det. Derfor kaller vi det Premium rådgivning.

*EIE ble bransjevinner i Norsk kundebarometer 2021 og Norsk Bærekraftbarometer 2020. Et forskningsprosjekt ved Handelshøyskolen BI. www.kundebarometer.com

EIE speiler selger og kjøper™

eie.no