

Æ

Strømso torg 5E

3044 Drammen • Drammen kommune

EIE eiendomsmegling

E

Vi hjelper deg med å



Charlotte Marie Bårdsen

EIENDOMSMEGLERFULLMEKTIG

41 06 35 94

cmb@eie.no

EIE Frogner & Aker Brygge

finne ditt nye hjem

E



Lone Marie Trandem

EIENDOMSMEGLERFULLMEKTIG

47 80 44 45

lt@eie.no

EIE Frogner & Aker Brygge

INNHOLD

Dette må du vite	7
Ditt nye hjem?	16
Informasjon & dokumenter	46
Kort om oss	105

Rett til fritt å velge megler

Valg av eiendomsmeglingsforetak skal være frivillig. Eiendomsmeglingsforetak kan ikke inngå oppdrag om eiendomsmegling dersom inngåelsen av oppdraget er satt som vilkår i avtale om annet enn eiendomsmegling, f.eks. tilbud om lån eller andre banktjenester, jf. Lov om eiendomsmegling § 6-3 (3).

DETTE MÅ
DU VITE

Nøkkelinformasjon

EIENDOM

Strømsø torg 5E, 3044 DRAMMEN, Etasje: 3

MATRIKSEL

Andelsnr. 26 Orgnr. 990298394 i Drammen kommune

BOLIGTYPE

Leilighet

EIERFORM

Borettslag

AREALER

Totalt BRA 37 kvm består av:

- BRA-i (internt bruksareal): 35 kvm
- BRA-b (innglasset balkong):
- BRA-e (eksternt bruksareal): 2 kvm

I tillegg kommer TBA (terrasse-/balkongareal): 3 kvm

AREAL

Primærom: 32 kvm, Bruksareal: 37 kvm, BRA-i: 35 kvm , BRA-e: 2 kvm , TBA: 3 kvm

Vedlagte plantegninger er ikke målbare. Oppgitte arealer er hentet fra tilstandsrapport. Eventuelle betegnelser på rom er angitt ut fra faktisk bruk, uavhengig av hva som er godkjent hos bygningsmyndighetene.

ANTALL SOVEROM

1

BYGGEÅR

2006

TOMT

Festet tomt 572 kvm

PRISANTYDNING

1 800 000

TILSTANDSRAPPORT

Takstmann: Rune Nielsen Takstdato: 25.10.24 10:34

ANDEL FELLESGJELD/FELLESFORMUE

Andel fellesgjeld: kr. 660 639,- pr.

Andel fellesformue kr. 0,-

TOTALPRIS INKL. FELLESGJELD

kr 1 800 000,- (Prisantydning)

kr 660 639,- (Andel av fellesgjeld)

kr 2 460 639,- (Pris inkl. fellesgjeld)

Omkostninger:

kr 200,- (Pantattest kjøper)

kr 500,- (Tingl.gebyr BRL-skjøte - Statens Kartverk)

kr 500,- (Tingl.gebyr pantedokument BRL - Statens Kartverk)

kr 1 200,- (Omkostninger totalt ved prisantydning)

kr 2 461 839,- (Totalpris inkl omkostninger)

Valgfrie omkostninger:

kr 8 250,- (Boligkjøperpakke (valgfritt))

kr 2 470 089,- (Totalpris inkl omk og valgfrie omkostninger)

FELLESKOSTNAD

Kr. 9 181,- pr. mnd.

FELLESKOSTNAD INKLUDERER

Fjernvarme, varmtvann, renter og avdrag IN-lån, internett, kommunale avgifter, renovasjon, bygningsforsikring, forretningsførsel, vaktmestertjenester, festeavgift, div. vedlikehold osv.

Det er IN-ordning på lånet, så felleskostnader kan bli redusert dersom man betaler ned på fellesgjelden for andelen. Månedlige felleskostnader vil da reduseres til kr 5059,- pr mnd.

Hvis boligselskapet har felles lån vil andel renter og avdrag på fellesgjelden reguleres månedlig i henhold til gjeldende rente i banken. Det sendes ikke ut spesielt varsel ved endring av lånekostnadene.

SIKRINGSORDNING FELLESGJELD

Borettslaget er ikke tilknyttet sikringsordning.

KOMMUNALE AVGIFTER

Kommunale avgifter dekkes gjennom fellesutgiftene i borettslaget/aksjelaget.

EIER

Mats Gabriel Amundsen

Beskrivelse

PARKERING

Det er mulighet for leie av parkering i garasjen.* Dette kommer an på om det er ledig plass.

Beliggenhet

BELIGGENHET

Handel og dagligvare |

Dagligvarehandel er lett tilgjengelig med Kiwi, Rema 1000 og Spar i umiddelbar nærhet. For de som setter pris på ferskvarer

og spesialiteter, finnes det også flere delikatesseforretninger bare et steinkast unna. Drammen sentrum byr på et rikt utvalg av forretninger, med kjøpesentre, vinmonopol, apotek og spesialforretninger som gjør at du har alt du trenger i nærheten.

Elvepromenaden og Drammensmarka |

Bragernes Strand er et flott område med elvepromenaden, som er perfekt for rolige spaserturer eller mer energiske joggeturer. Her finner du også sandstrender, treningsparker og volleyballbaner. For de som foretrekker skogens ro, tilbyr Bragernesåsen fantastiske turmuligheter med ikoniske stier som "Zik Zakken", hvor Åspaviljongen og Spiralen gir nydelige utsiktspunkter. Drammensmarka åpner for enda flere turalternativer, og her kan du oppleve naturen året rundt.

Kultur og opplevelser |

Union Brygge på andre siden av elven tilbyr et mangfoldig urbant kulturliv, med restauranter, kafeer og en aktiv rockescene. Union Scene, en gammel papirfabrikk omgjort til et stort kulturhus, byr på alt fra konserter til teaterforestillinger og spennende flerkulturelle arrangementer.

Fritid og aktiviteter |

For de som ønsker å holde seg i form, finnes det en rekke treningsentre i sentrum, i tillegg til yoga og andre treningsmuligheter. Langs elven kan du ta joggeturer eller sykkeltureturer, og for en mer utfordrende opplevelse er Drammen Skisenter like i nærheten. Drammensbadet, Norges største badeanlegg, er også bare en kort spasertur unna.

Bragernes Torg |

Bragernes torg fungerer som byens sosiale og kulturelle samlingspunkt. Her finner du Bondens marked flere ganger i året, med ferske gårdsprodukter fra lokale leverandører, samt utstillinger og konserter. Om vinteren kan du gå på skøyter, og hele året finner du et rikt utvalg av kafeer og restauranter hvor du kan nyte alt fra ferske bakevarer til gourmetmiddager. Rundt torget ligger puber, vinbarer og restauranter tett i tett, og langs elvebredden finnes spisesteder med nydelig utsikt.

Dette området gir deg et perfekt balansepunkt mellom urban livsstil og naturopplevelser, rett utenfor døren.

TOMT

Festet tomt, 572 kvm

ADKOMST

Eiendommen har adkomst fra offentlig vei via privat vei.

Det vil bli skiltet med EIE visningskilt på oppsatte fellesvisninger.

Innhold

BYGGEMÅTE

Andelsleilighet tilhørende Bykvartalet Borettslaget beliggende på Strømsø i Drammen Kommune. Borettslaget består av 65 andelsleiligheter og har felles tomteareal. Felles bakgård

opparbeidet med blandt annet internstier med betong heller, plenarealer og diverse beplantning.

Bygård over 6 etasjer og garasjekjeller. Bygningen har støpt gulv mot grunn. Grunnmur og bærende vegger betong/murkonstruksjoner. Etasjeskillere av betong. Yttervegger av betong/murkonstruksjoner som har stedvis liggende trepanel og plateemner. Tak av trekonstruksjoner tekket med metallplater (taket er ikke besiktiget).

Leiligheten har slett entredør med brannklasse B30 og lydklasse 35dB fra byggeår. Terrassedør og vinduer med to-lags glass og karm/rammer av tre fra byggeår. Oppvarming med fjernvarme via radiatorer.

2-roms leilighet beliggende i byggets 3.etasje. Adkomst via felles trappegang/heis med callinganlegg. Leiligheten består av entre, bad, stue med åpen kjøkkenløsning, et soverom og bod. Utgang fra stue til østvendt balkong på 3 m².

Følgende er beskrevet av takstmann:

Deler av boligen som har mottatt tilstandsgrad 2:

Sanitærutstyr / innredning |

Drenering fra innebygget systerne er ikke registrert. Eventuell fukt i konstruksjonen vil derfor kunne medføre skader over tid før det oppdages. Overflater vegger Elastiske flisfuger har stedvis manglende vedheft. Fuger bør fornyes.

Overflater gulv |

Riss/sprekker i flisfuger observert i dusjsonen og på gulv utenfor dusjzone. Kan være en indikasjon på utettheter i våtrommets tettesjikt. Skade bør utbedres. Det er riss/sprekker i gulvfliser ved hjelpesluk. Kan skyldes utettheter i tettesjikt. Skade bør utbedres. Det registreres bomlyd (tegn til hulrom) under enkelte gulvfliser. Eksakt årsak er ikke kjent. Forholdet indikerer manglende vedheft mellom flis og underlag. Fliser med bom kan løsne og være svekket mot ytre påvirkninger. Jevnlig ettersyn anbefales slik at tiltak kan iverksettes ved behov.

Membran, tettesjikt og overgang til sluk |

Tettesjiktet har en alder som tilsier at restlevetiden er usikker. Rommets lekkasjesikkerhet kan derfor ikke verifiseres, eventuelt bør nytt tettesjikt etableres. Tettetdetaljer ved rørgjennomføring tilknyttet servant er usikker. Fare for fukt i konstruksjon. Tettetdetaljer bør fornyes. Det er ikke mulig å verifisere om slukmansjett og klemring er benyttet eller om monteringen er korrekt. Dette kan ha betydning for rommets lekkasjesikkerhet. Fornyng av slukmansjett og klemring bør påregnes.

Fallforhold (gulv) |

Lokalfall i dusjsonen er mindre enn hva som ideelt anbefales. Det ble målt på tilfeldig sted og målingen viste et fallforhold på 9 mm. Fallet er mindre enn 1:50 i en avstand på 80 cm. Nivåforskjell fra døråpning på topp overflate gulv og til hovedsluk er på tilfeldig sted målt til ca. 20 mm. Dette er vurdert til å ikke være tilfredsstillende mht lekkasjesikkerhet.

Innerdører |

Innerdør ved bad bærer preg av slitasje. Tiltak kan iverksettes ved behov.

Forenklet vurdering av det elektriske anlegget |

Manglende deksel på vegboks i skap over komfyr. Forholdet må utbedres av en kvalifisert fagperson. Som følger av manglende samssvarerklæring på det elektriske anlegget som er montert etter år 1999 er TG2 satt i henhold til NS3600. Med bakgrunn i de registrerte avvik bør det gjennomføres en utvidet el-kontroll av en kvalifisert elektrofaglig person.

Utkragede eller understøttede konstruksjoner |

Rekkverkshøyden er under 1,0 meter. Avvik fra dagens byggeteknisk forskrift. Tiltak anbefales. Overflatebehandlingen på gulv er slitt og trenger fornying. Tiltak anbefales.

TGIU

Stakeluke

Avløpsrørene er skjult og eventuell stakeluke er ikke lokalisert.

Øvrige bygningsdeler har mottatt tilstandsgrad 1.

BODER

Her har du god lagringsplass med 1 innvendig bod, som også kan brukes som walk-in garderobe, samt en bod i kjeller.

Standard

STANDARD

Velkommen til Strømsø Torg 5E en stilren og arealeffektiv leilighet med en smart planløsning, perfekt for deg som ønsker en urban og komfortabel hverdag. Med direkte tilgang til kollektivtransport og gangavstand til Bragernes sentrum, er denne boligen ideell for deg som vil bo sentralt med enkel tilgang til alt du trenger.

Entré |

Leiligheten har en innbydende entré med rikelig plass til oppbevaring, slik at du enkelt kan holde orden på jakker, sko og tilbehør.

Stue |

Stuen er lys og romslig, med plass til både sofa, spisebord og TV, noe som gjør den perfekt til både avslapning og sosialt samvær. Store vindusflater slipper inn rikelig med naturlig lys, som skaper en varm og innbydende atmosfære. Fra stuen er det også utgang til balkongen.

Kjøkken |

Kjøkkenet har en åpen løsning mot stuen og fremstår lyst og moderne, med slette fronter og funksjonell innredning fra 2017. Med integrert stekeovn, platetopp og oppvaskmaskin er kjøkkenet godt utstyrt for en enkel og praktisk hverdag. Ventilator er plassert under overskapene.

Bad |

Det delikate badet er fra byggeåret og har både flislagte gulv og vegger. Med gulvvarme er det alltid behagelig temperatur, og vegghengt servantinnredning gir ekstra lagringsplass. Mekanisk avtrekk sikrer god ventilasjon, og det er opplegg for vaskemaskin.

Soverom |

Soverommet er både lyst og romslig, med god plass til seng, garderobeskap og nattbord. Store vinduer lar dagslyset strømme inn og skaper et luftig og behagelig soverommiljø.

Boder |

Leiligheten har en praktisk innvendig bod, samt en ekstra bod i kjelleren som gir rikelig med oppbevaringsplass.

Strømsø Torg 5E er en innflyttingsklar leilighet som passer perfekt for deg som vil bo sentralt og praktisk med alle nødvendigheter innen rekkevidde.

For den utfyllende tekniske standard for øvrig, henvises det til vedlagte tilstandsrapport.

FERDIGATTEST / MIDLERTIDIG BRUKSTILLATELSE

Ferdigattest for Strømsø Torg 5E(nybygg) datert 21.09.2007.

Energi

ELEKTRISK ANLEGG

Det gjøres oppmerksom på at en tilstandsrapport kun inneholder en forenklet kontroll av det elektriske anlegget.

Det fremgår av selgers egenerklæring/den bygningskyndiges tilstandsrapport at det mangler/ikke er fremlagt samsvarerklæring (er) for hele/deler av det elektriske anlegget.

OPPVARMING

Oppvarming med fjernvarme via radiatorer.

ENERGIMERKING

Energiattest med energimerke Oppvarmingskarakter Grønn - Energikarakter D

Økonomi/drift

EIENDOMSSKATT

Eiendomsskatt er beregnet til:

FORDELING FELLESKOSTNADER

Fellesutgifter: kr 9 181,- pr.mnd.

SPESIFIKASJON AV FELLESGJELD

Spesifikasjon av lån:

Lånummer: 94937038350, Handelsbanken

Annuitetslån, 4 terminer per år.

Rentesats per 07.10.2024: 5.7% pa.

Antall terminer til innfrielse: 100

Saldo per 07.10.2024: 38 263 920
Andel av saldo: 660 640
Første termin/første avdrag: 01.10.2024 (siste termin 01.10.2049)

Overnevnte informasjon er hentet fra forretningsfører.

ÅRSREGNSKAP

BORETTSLAG

Borettslaget har et positivt/negativt årsresultat for 2023 på kr. 352 484,-.

FORSIKRING MED POLISENUMMER

If Skadeforsikring NUF Polisenummer: BOSP1966808

FORMUESVERDI

Formuesverdi for inntektsåret 2022: Som primærbolig Kr. 657 031,- Som sekundærbolig Kr. 2 496 717,-

BORETTSLAG

Bykvartalet Borettslag:

Det er 54 andeler med totalt 65 boliger og ingen næringslokaler i borettslaget.

Det er borettslaget som eier eiendommen, mens andelseierne eier andeler i borettslaget. Andel i borettslag gir andelseier boret til og råderett over en nærmere bestemt bolig.

Andelseierne har ikke personlig ansvar for borettslagets gjeld, men borettslagets løpende utgifter må dekkes av andelseierne gjennom månedlige fellesutgifter (husleie).

Interessenter oppfordres til å sette seg inn i borettslagets vedtekter, husordensregler, regnskap, budsjett, årsberetning, vedtak fra årsmøte/generalforsamling m.m. Se særlig om vedtekter og husordensregler knyttet til husdyrhold, dugnader, trappevask o.l.

Iht. borettslagets vedtekter § 2-1(2): Bare fysiske personer som er registrerte studenter eller under 35 år kan bli andelseiere i borettslaget. Ingen fysiske personer kan eie mer enn én andel. Denne vedtektsbestemmelsen kan bare endres av generalforsamlingen med samtykke fra Drammen kommune.

FORRETNINGSFØRER

Usbl er forretningsfører.

STYREGODKJENNING

Kjøper skal godkjennes av styret og har selv risikoen for at godkjennelse blir gitt. Styregodkjennelse kan ikke nektes uten saklig grunn.

FORKJØPSRETT

Det foreligger forkjøpsrett for borettslagets/boligaksjeselskapets medlemmer. Forhåndsavklaring er igangsatt. Ta kontakt med megler eller forretningsfører for

ytterligere opplysninger om meldefristen.

Diverse

TEKNISKE INSTALLASJONER

TV-tuner følger ikke med objektet, da det følger abonnementet til eier.

RADONMÅLING

Fra og med 1. januar 2014 må alle som leier ut bolig ha gjennomført radonmåling av boligen og kunne fremvise dokumentasjon på at radonnivåene er forsvarlig. Kravet gjelder alle typer utleieboliger, både de som leies ut av det offentlige, virksomheter og private, inkludert leiligheter og hybler i tilknytning til egen bolig. Også institusjoner o.l. omfattes dersom beboerne betaler leie.

Offentlige forhold

FORPLIKTELSE, RETTIGHETER OG SERVITUTTER

Eiendommens servitutter følger av dens grunnboksblad. For servitutter eldre enn fradelingsdato og eventuelle arealoppføringer som kan ha betydning for denne matrikkelenhet henvises det til hovedbruket / avgivereiendommen. For festenummer gjelder henvisningen servitutter eldre enn festekontrakten. Ta kontakt med megler for mer informasjon.

FESTEAVTALE

Areal: 572 kvm, Eierform: Festet tomt

UTLEIE

BORETTSLAG

Iht. brl. § 5-4 (2) har andelseieren mulighet til korttidsutleie i opptil 30 dager i løpet av året. Andelseier kan ikke uten samtykke fra styret i borettslaget overlate bruken av boligen til andre. Andelseier kan overlate boligen til andre i inntil tre år hvis andelseier har bodd i boligen i minst ett av de to siste årene, jf. borettslagsloven § 5-5. Godkjenning kan bare nektes dersom brukerens forhold gir saklig grunn til det. Godkjenning kan nektes dersom brukeren ikke kunne blitt andelseier. Utleie i andre tilfeller kan godtas ved særlige grunner, jf. borettslagslova § 5-6. Se også borettslagets vedtekter og konferer megler ved spørsmål.

VEI/VANN/KLOAKK

Eiendommen er tilknyttet offentlig vann- og avløpsnett via private stikk- og fellesledninger.

REGULERING

Eiendommen ligger i et område som i Kommuneplanens arealdel 2014-2036 (vedtatt 5.10.2015) er avsatt til Sentrumsformål - Nåværende og i Kommunedelplan - Kommunedelplan sentrum (vedtatt 30.5.2006) er avsatt til Ukjent.

Eiendommen ligger i et regulert område:

PlanID: 3301 060259-5
Plannavn (vedtaksdato): REGULERINGSPLAN FOR DRAMMEN STASJON OG TOLLBUGATA NORD (26.8.2003)
Reguleringsformål: Annet kombinert formål.

Relaterte planer:

PlanID: 0602320
Plannavn (vedtaksdato): Detaljregulering for Doktor Hansteins gate 4 og Tollbugata 7 m fl (4.5.2021)

PlanID: 0602374
Plannavn (vedtaksdato): Detaljregulering for Drammen stasjon/Doktor Hansteins gate (20.6.2017)

PlanID: 0602398
Plannavn (vedtaksdato): Detaljregulering for InterCity Vestfoldbanen Drammen - Kobbervikdalen (24.4.2018)

PlanID: 20200002
Plannavn (vedtaksdato): Detaljregulering for den nye Bybrua og for midlertidig gang- og sykkelbru (14.6.2021)

Kjøpsvilkår

OVERTAGELSE

Overtagelse etter avtale med selger.

PRISANTYDNING, OMKOSTNINGER OG EVT. FELLESGJELD

kr 1 800 000,- (Prisantydning)

kr 660 639,- (Andel av fellesgjeld)

kr 2 460 639,- (Pris inkl. fellesgjeld)

Omkostninger:

kr 200,- (Pantattest kjøper)

kr 500,- (Tingl.gebyr BRL-skjøte - Statens Kartverk)

kr 500,- (Tingl.gebyr pantedokument BRL - Statens Kartverk)

kr 1 200,- (Omkostninger totalt ved prisantydning)

kr 2 461 839,- (Totalpris inkl omkostninger)

Valgfrie omkostninger:

kr 8 250,- (Boligkjøperpakke (valgfritt))

kr 2 470 089,- (Totalpris inkl omk og valgfrie omkostninger)

BOLIGSELGERFORSIKRING

Selger har tegnet boligselgerforsikring som dekker selgers ansvar etter avhendingsloven begrenset oppad til kr. 12.000.000,-. Egenerklærings skjema er vedlagt salgsoppgave.

BETALINGSBETINGELSER

Fullstendig kjøpesum samt omkostninger skal være disponibelt på meglers klientkonto innen dato for overtagelse. Kjøpesummen skal innbetales fra norsk finansinstitusjon og/eller

kjøpers konto i norsk finansinstitusjon. Eventuell egenkapital skal innbetales i én samlet betaling fra kjøpers egen konto i norsk finansinstitusjon.

VEDERLAGET

Følgende er avtalt om meglers vederlag:

Provisjon: 1%, minimum 35.000,-

Visninger: 2.500,-

Tilrettelegging: 6.000,-

Grunnpakke: 8.000,-

Markedspakke: 18.990,-

Oppgjørshonorar: 7.990,-

Dersom handelen ikke kommer i stand eller at oppdraget sies opp har megleren krav på dekning for påløpte timer, påløpte visninger, grunn og markedspakke samt utlegg.

OPPDRAKSNUMMER

99-24-0327

Kjøpsinformasjon

BUDGIVNING

Eiendomsmegler skal legge til rette for en forsvarlig avvikling av budrunden. Vi gjør oppmerksom på at det i forbrukerforhold ikke kan inngis bud med kortere akseptfrist enn kl. 12.00 første virkedag etter siste annonserte visning. Eiendomsmegler kan ikke formidle bud med kortere akseptfrist enn dette. Hos EIE stiller vi strengere krav til frister ved budgivning enn det som følger av Forbrukerinformasjon om budgivning punkt 4, vedlagt i salgsoppgaven. Bud skal ikke ha en akseptfrist på mindre enn 30 minutter fra budet inngis. Bud med kortere akseptfrist enn 30 minutter kan bli avvist.

Eiendomsmegler har ikke ansvar for forsinkelser som skyldes tekniske feil. Akseptfristen er absolutt, det vil si at selger må akseptere budet og kjøper meddeles aksepten innen utløpet av akseptfristen. Dersom du utsetter inngivelse av bud til tett opp mot akseptfristen på et annet bud er det en reell fare for at eiendommen kan bli solgt før ditt bud kommer frem til megler og/eller megler rekker å bringe budet videre til selger. Husk alltid å ringe megler etter at du har sendt et bud eller budforhøyelse, for å forsikre deg om at budet er mottatt og kan formidles til selger. For øvrig vises det til vedlagte forbrukerinformasjon om budgivning.

Alle bud og budforhøyelser skal være skriftlig. I tillegg må legitimasjon være fremlagt, og budet skal signeres av budgiver. Eiendomsmegler kan ikke formidle bud før disse kravene er oppfylt. Vi oppfordrer til å inngi bud elektronisk, ved å trykke på "Gå til budgivning" på eiendommens hjemmeside på eie.no eller ved å trykke på knappen "Gi bud" i finn-annonsen. Ved å benytte denne tjenesten vil vilkårene om legitimasjon og signatur fra budgiver være oppfylt. Som kjøper og selger hos EIE vil du få tilsendt budjournalen etter at handel er inngått. Dette innebærer at alle bud vil bli gjort kjent for partene i den endelige kjøpsavtalen. Øvrige budgivere kan be om å få en kopi av budjournalen i anonymisert form. Det er viktig at du gjør deg kjent med all informasjon om boligen, og at du har spurt om det du eventuelt lurer på, før du legger inn et bud.

BOLIGKJØPERPAKKE OG BOLIGKJØPERFORSIKRING

EIE har sammen med vår samarbeidspartner lansert et gunstig forsikringskonsept for deg som kjøper bolig gjennom EIE.

Kjøpere (ikke juridiske personer) har anledning til å tegne Boligkjøperpakken. Denne kan inkludere bl.a. husforsikring, innboforsikring, dobbel rentedekning, flytteforsikring og boligkjøperforsikring som gir deg juridisk bistand dersom du ønsker å reklamere på boligkjøpet. Kjøpere (ikke juridiske personer) kan også velge å kun tegne boligkjøperforsikring.

Boligkjøperpakken/boligkjøperforsikring må tegnes senest i forbindelse med kontraktmøtet.

Produktark for boligkjøperpakken og boligkjøperforsikring ligger vedlagt i salgsoppgaven. Ta kontakt med megler for ytterligere informasjon.

LOVANVENDELSE

Generelle bestemmelser Salgsoppgaven er basert på de opplysningene selger har gitt til megler, den bygningssakkyndiges tilstandsrapport, samt opplysninger innhentet fra kommunen, Kartverket og andre tilgjengelige kilder. Det er viktig at kjøper setter seg grundig inn i alle salgsdokumentene, herunder salgsoppgave, tilstandsrapport og selgers egenerklæring. Kjøper anses kjent med forhold som er tydelig beskrevet i salgsdokumentene, og slike forhold kan ikke påberopes som mangler. Dette gjelder uavhengig av om kjøper har lest dokumentene. Alle interessenter oppfordres til å undersøke eiendommen nøye, gjerne sammen med fagkyndig før bud inngis. Kjøper som velger å kjøpe usett kan ikke gjøre gjeldende som mangel noe han burde blitt kjent med ved undersøkelsen. Dersom det er behov for avklaringer, anbefaler vi at interessenter rådfører seg med eiendomsmegler eller egne rådgivere før det legges inn bud.

En bolig som har blitt brukt i en viss tid, har vanligvis blitt utsatt for slitasje og skader kan ha oppstått. Slik bruksslitasje må kjøper regne med, og det kan avdekkes enkelte forhold etter overtakelse som nødvendiggjør utbedringer. Normal slitasje og skader som nødvendiggjør utbedring, er innenfor hva kjøper må forvente og vil ikke utgjøre en mangel. Kjøper og selgers rettigheter og plikter reguleres av avtalen mellom partene, samt

informasjonen som har vært tilgjengelig for kjøperen i forbindelse med handelen. Avtalen utfylles av avhendingsloven, og det gjelder ulike avtalevilkår avhengig av om kjøper er forbrukerkjøper eller ikke. Dette er nærmere beskrevet nedenfor.

På grunn av ulike avtalevilkår kan selger vurdere bud fra en som ikke er forbruker, ulikt fra en forbrukers bud. Dersom kjøper ikke er forbruker, er selger sitt mulige mangelsansvar begrenset fordi eiendommen selges «som den er». Selger kan ikke ta «som den er» forbehold ovenfor en forbrukerkjøper. Selv et lavere bud fra en som ikke er forbruker kan foretrekkes fordi begrensningen i mulig mangelsansvar kan ha egenverdi for selger. Selger står fritt til å forkaste eller akseptere ethvert bud, og er for eksempel ikke forpliktet til å akseptere høyeste bud. Budgiver skal i budskjemaet avgi egenerklæring om budgiver er forbruker eller næringsdrivende/person som hovedsakelig handler som ledd i næringsvirksomhet.

Forbrukerkjøp - definisjon: Med forbrukerkjøp menes kjøp av eiendom når kjøperen er en fysisk person som ikke hovedsakelig handler som ledd i næringsvirksomhet. Forbruker - avtalevilkår: Eiendommen har en mangel dersom den ikke er i samsvar med kravene som følger av avtalen, eller det foreligger brudd på bestemmelsene i avhendingsloven §§ 3-2 til 3-8. Hvis eiendommen ikke er i samsvar med det kjøperen må kunne forvente ut ifra alder, type og synlig tilstand, kan det være grunnlag for mangelskrav. Det samme gjelder hvis det er holdt tilbake eller gitt uriktige opplysninger om eiendommen. Dette gjelder likevel bare dersom man kan gå ut ifra at det virket inn på avtalen at opplysningen ikke ble gitt eller at feil uriktige opplysninger ikke blir rettet i tide på en tydelig måte. Boligen kan ha en mangel etter avhendingsloven § 3-3 dersom det er avvik mellom opplyst og faktisk innvendig areal, forutsatt at avviket er på 2% eller mer og minimum 1 kvm.

Ved beregning av et eventuelt prisavslag eller erstatning må kjøper selv dekke tap/kostnader opptil et beløp på kr. 10 000 (egenandel).

Ikke-forbruker (næringsdrivende) - definisjon: Hvis kjøper er en juridisk person, eller en fysisk person som hovedsakelig handler som ledd i næringsvirksomhet, vil kjøpet ikke anses som et forbrukerkjøp. Ikke-forbruker - avtalevilkår: Eiendommen har en mangel dersom den ikke er i samsvar med kravene som følger av avtalen. Eiendommen selges «som den er», og selgers ansvar utover det konkret avtalte er da begrenset etter avhendingsloven § 3-9, første ledd andre setning. Avhendingsloven § 3-3 andre ledd fravikes, og hvorvidt boligens arealsvikt utgjør en mangel vurderes etter avhendingsloven § 3-8. Informasjon om kjøpers undersøkelsesplikt, herunder oppfordringen om å undersøke eiendommen nøye, gjelder også for kjøpere som ikke anses som forbrukere.

Uautorisert kopiering eller gjenbruk av all tekst og alle bilder i denne annonse/salgsoppgave er ikke tillatt.

HVITVASKING

Eiendomsmegler er underlagt lov om hvitvasking og tilhørende forskrift. Hvitvaskingsloven pålegger megler å gjennomføre kundetiltak av både selger og kjøper. Dersom kjøper ikke bidrar til at megler får gjennomført kundetiltak, og dette medfører at transaksjonen ikke kan gjennomføres eller blir forsinket misligholder kjøper avtalen. Dette vil kunne gi selger rettigheter etter avhendingsloven, herunder rett til å heve kjøpet og gjennomføre dekningsalg for kjøpers regning dersom misligholdet er vesentlig. I tilfeller der det er selger som ikke bidrar til at megler får gjennomført løpende kundetiltak underveis i oppdraget må megler stanse gjennomføringen av transaksjonen. Selger vil i så fall ha misligholdt sine forpliktelser, og kjøper vil kunne ha krav mot selger etter avhendingslovens bestemmelser om mislighold og forsinkelse.

Dersom kundetiltak ikke lar seg gjennomføre vil EIE eiendomsmegling ikke kunne bistå med handelen eller foreta oppgjør.

PERSONVERN

Som interessent, budgiver og kjøper vil dine personopplysninger bli registrert og lagret. Som eiendomsmeglingsforetak har vi plikt til å oppbevare kontrakter og dokumenter i minst 10 år, jf. eiendomsmeglingsforskriften § 3-7 (3). Dette innebærer at mulighetene for å få slettet personopplysninger er begrenset. Du kan lese om vår behandling av personopplysninger i vår personvernerklæring på <https://eie.no/eiendom/personvernerklaering>

Megler

AVDELING

Mekleriet Frogner AS
EIE Frogner & Aker Brygge
Org. nr: 924606134
Kristinelundveien 2
0268 Oslo
Tlf: 22 12 06 62

ANSVARLIG MEGLER

Daglig/Faglig leder | Partner Eiendomsmegler MNEF Carl Fredrik Sønsteby

SAKSBEHANDLERE

Charlotte Marie Bårdsen
EIE Frogner & Aker Brygge
Eiendomsmeglerfullmektig
Mob: 41 06 35 94 / E-post: cmb@eie.no

Lone Marie Trandem
Eiendomsmeglerfullmektig
Mob: 47 80 44 45
[/ E-post: lt@eie.no

Ξ

Premium rådgivning

EIE eiendomsmegling

DITT NYE HJEM?







Strømsø Torg 5E

—
3044 Drammen

Plantegningen er ikke målbar,
og avvik kan forekomme.
Målene er å anse som estimater

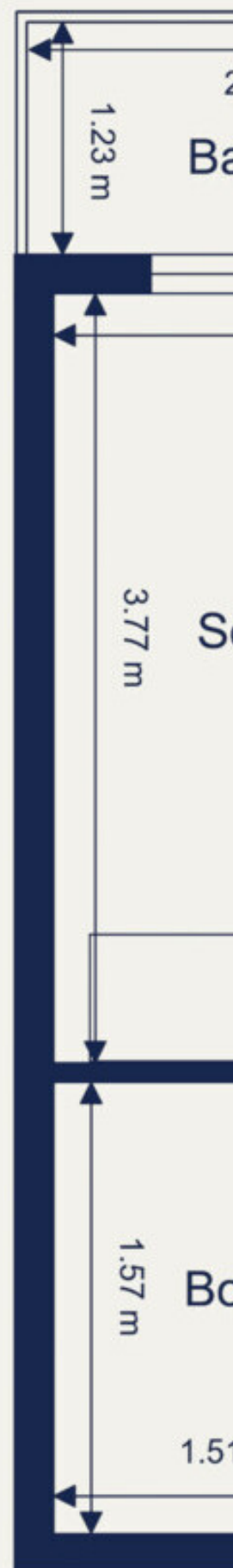

















































 Drammen stasjon

joker
ÅPENT
TIL 23:30
ALLE DAGER
Kom på stasjonen



EIE har Norges mest fornøyde boligkunder*

Eiendomsmeglere forvalter det mest dyrebare kundene våre eier, og vi verdsetter derfor tilliten fra våre kunder høyt.

Hver dag står vi på for å gi dere Premium rådgivning, og trygghet og forutsigbarhet gjennom hele boligprosessen. For tredje gang har EIE bevist at disse verdiene gir de mest fornøyde boligkundene i landet*. Vi takker ydmykt for tilliten.



*EIE ble bransjevinner i Norsk Kundebarometer 2023, 2021 og 2020. Og 2. plass i 2022. Et forskningsprosjekt ved Handelshøyskolen BI. www.kundebarometer.no

INFORMASJON & DOKUMENTER



ENERGIATTEST

Adresse	Strømsø Torg 5E
Postnr	3044
Sted	Drammen
Andels-/leilighetsnr.	26 / H0305
Gnr.	110
Bnr.	540
Seksjonsnr.	
Festenr.	3
Bygn. nr.	
Bolignr.	
Merkenr.	A2020-1149769
Dato	24.06.2020

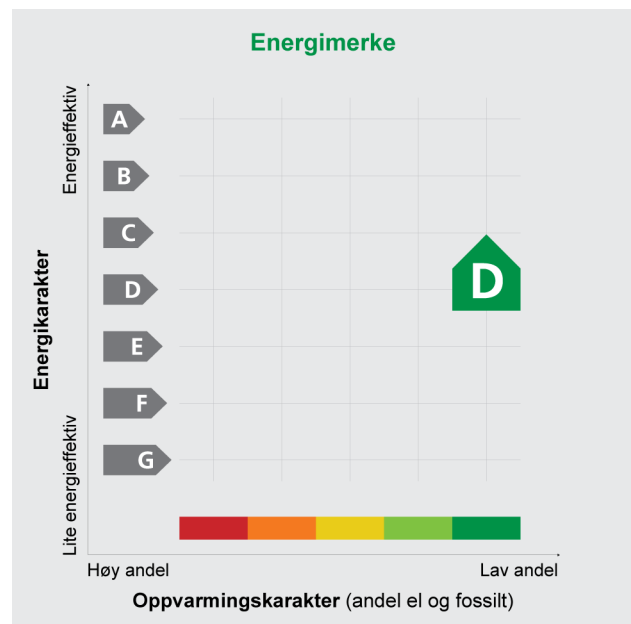

Innmeldt av	Thomas Olsen
-------------	--------------

Energiattesten er bekreftet og offisiell. Bygningens identitet er ikke bekreftet fra Matrikkelen

Energimerket angir boligens energistandard. Energimerket består av en energikarakter og en oppvarmingskarakter, se i figuren. Energimerket symboliseres med et hus, hvor fargen viser oppvarmingskarakter, og bokstaven viser energikarakter.

Energikarakteren angir hvor energieffektiv boligen er, inkludert oppvarmingsanlegget. Energikarakteren er beregnet ut fra den typiske energibruken for boligtypen. Beregningene er gjort ut fra normal bruk ved et gjennomsnittlig klima. Det er boligens energimessige standard og ikke bruken som bestemmer energikarakteren. A betyr at boligen er energieffektiv, mens G betyr at

boligen er lite energieffektiv. En bolig bygget etter byggeforskriftene vedtatt i 2010 vil normalt få C.

Oppvarmingskarakteren forteller hvor stor andel av oppvarmingsbehovet (romoppvarming og varmtvann) som dekkes av elektrisitet, olje eller gass. Grønn farge betyr lav andel el, olje og gass, mens rød farge betyr høy andel el, olje og gass. Oppvarmingskarakteren skal stimulere til økt bruk av varmepumper, solenergi, biobrensel og fjernvarme.

Om bakgrunnen for beregningene, se www.energimerking.no

Målt energibruk

Brukeren har valgt å ikke oppgi målt energibruk.

Hvordan boligen benyttes har betydning for energibehovet

Energibehovet påvirkes av hvordan man benytter boligen, og kan forklare avvik mellom beregnet og målt energibruk. Gode energivaner bidrar til at energibehovet reduseres. Energibehovet kan også bli lavere enn normalt dersom:

- deler av boligen ikke er i bruk,
- færre personer enn det som regnes som normalt bruker boligen, eller
- den ikke brukes hele året.

Gode energivaner

Ved å følge enkle tips kan du redusere ditt energibehov, men dette vil ikke påvirke boligens energimerke.

Energimerkingen kan kun endres gjennom fysiske endringer på boligen.

Tips 1: Følg med på energibruken i boligen

Tips 2: Luft kort og effektivt

Tips 3: Redusér innetemperaturen

Tips 4: Bruk varmtvann fornuftig

Mulige forbedringer for boligens energistandard

Ut fra opplysningene som er oppgitt om boligen, anbefales følgende energieffektiviserende tiltak. Dette er tiltak som kan gi bygningen et bedre energimerke.

Noen av tiltakene kan i tillegg være svært lønnsomme. Tiltakene bør spesielt vurderes ved modernisering av bygningen eller utskifting av teknisk utstyr.

Tiltaksliste (For full beskrivelse av tiltakene, se Tiltaksliste - vedlegg 1)

- Montere urstyring på avtrekksvifter / ventilasjonsanlegg
- Isolering av varmerør, ventiler, pumper

- Installere ventilasjonsanlegg med varmegjenvinner til erstatning for mekanisk ventilasjon
- Individuell varmemåling i flerbolighus

Det tas forbehold om at tiltakene er foreslått ut fra de opplysninger som er gitt om boligen. Fagfolk bør derfor kontaktes for å vurdere tiltakene nærmere. Eventuell gjennomføring av tiltak må skje i samsvar

med gjeldende lovverk, og det må tas hensyn til krav til godt inneklima og forebygging av fuktskader og andre byggskader.

Boligdata som er grunnlag for energimerket

Energimerket og andre data i denne attesten er beregnet ut fra opplysninger som er gitt av boligeier da attesten ble registrert. Nedenfor er en oversikt over oppgitte opplysninger, som boligeier er ansvarlig for.

Der opplysninger ikke er oppgitt, brukes typiske standardverdier for den aktuelle bygningstypen. For mer informasjon om beregninger, se www.energimerking.no/beregninger

Registrering: Attest utstedt med enkel registrering.

Bygningskategori: Boligblokker

Bygningstype: Leilighet

Byggeår: 2006

Bygningsmateriale: Betong

BRA: 36

Ant. etg. med oppv. BRA: 1

Detaljert vegger: Nei

Detaljert vindu: Nei

Teknisk installasjon

Oppvarming: Fjernvarme

Ventilasjon: Mekanisk avtrekk

Om grunnlaget for energiattesten

Oppgitte opplysninger om boligen kan finnes ved å gå inn på www.energimerking.no, og logge inn via ID-porten/Altinn. På siden "Eiendommer" kan du søke opp bygninger og hente fram energiattester som er laget tidligere. For å se detaljer for en bolig hvor det er brukt detaljert registrering må du velge "Gjenbruk"

av aktuell attest under Offisielle energiattester i skjermbildet "Valgt eiendom". Boligeier er ansvarlig for at det blir brukt riktige opplysninger. Eventuelle gale opplysninger må derfor tas opp med selger eller utleier da dette kan ha betydning for prisfastsettelsen. Det kan når som helst lage en ny energiattest.

Om energimerkeordningen

Enova er ansvarlig for energimerkeordningen. Energimerket beregnes på grunnlag av oppgitte opplysninger om boligen. For informasjon som ikke er oppgitt, brukes typiske standardverdier for den aktuelle bygningstypen fra tidsperioden den ble bygd i. Beregningsmetodene for energikarakteren baserer seg på NS 3031 (www.energimerking.no/NS3031)

Spørsmål om energiattesten, energimerkeordningen eller gjennomføring av energieffektivisering og tilskuddsordninger kan rettes til Enova Svarer på tlf. 800 49 003 eller svarer@enova.no

Plikten til energimerking er beskrevet i energimerkeforskriften (bygninger).

Nærmere opplysninger om energimerkeordningen kan du finne på www.energimerking.no

For ytterligere råd og veiledning om effektiv energibruk, vennligst se www.enova.no/hjemme eller ring Enova svarer på tlf. 800 49 003.

Attesten gjelder for følgende eiendom (Vedlegg 1)

Adresse: Strømsø Torg 5E
Postnr/Sted: 3044 Drammen
Leilighetsnummer: H0305
Bolignr:
Dato: 24.06.2020 13:32:53
Energimerkenummer: A2020-1149769
Ansvarlig for energiattesten:
Energimerking er utført av: Thomas Olsen

Gnr: 110
Bnr: 540
Seksjonsnr:
Festenr: 3
Bygnnr:

Tiltak på luftbehandlingsanlegg**Tiltak 1: Montere urstyring på avtrekksvifter / ventilasjonsanlegg**

Det bør undersøkes hvorvidt ventilasjonsanlegget har mulighet for trinnvis regulering av luftmengden (1,2,3 eller max/normal/min) og evt. urstyring tilknyttet denne funksjonen. Det bør evt. ettermonteres et ukesur som styrer luftmengdene avhengig av brukstiden. For boliger bør ikke ventilasjonen stoppes når boligen ikke er i bruk, men det bør være en minsteventilasjon på ca 0,2 l/s pr. m².

Tiltak 2: Installere ventilasjonsanlegg med varmegjenvinner til erstatning for mekanisk ventilasjon

Boligen har mekanisk ventilasjon, dvs. at luftutskiftning (medfølgende varmetap) skjer uten varmegjenvinning. Det kan vurderes å installere et balansert ventilasjonsanlegg, som gir varmegjenvinning fra avkastluften. Nytt anlegg med både ur- og mengdestyring vil gi muligheter for behovsstyring og dermed energisparing. Ventilasjonsanlegget kan ha et vannbårent eller elektrisk varmebatteri.

Tiltak på varmeanlegg**Tiltak 3: Isolering av varmerør, ventiler, pumper**

Eventuelle rørrnett, rørbend, ventiler, pumpehus etc som er uisolerte bør isoleres for å redusere unødvendig varmetap. På ventiler og komponenter kan det monteres avtagbare isoleringsputer. Det vil da i tillegg være enklere å oppnå ønsket turtemperatur i hele anlegget.

Tiltak 4: Individuell varmemåling i flerbolighus

Dersom det ikke er system for individuell måling og avregning av varme og varmtvann, bør dette vurderes innført. Med dette betaler den enkelte husstand kun for sitt faktiske forbruk, noe som vil gi en rettferdig fordeling av kostnadene, og som også motiverer til energisparing. Det må monteres nødvendig målerutstyr i varmesentralen, på varmekurser og i hver leilighet. Det finnes forskjellige løsninger og utstyr, det kan være med manuell avlesning i leilighetene, eller elektroniske målere som overfører forbruksverdier trådløst. Leverandør avleser årlig (eller oftere) alle måledata og utarbeider avregninger for alle leiligheter.

Brukertiltak**Tips 1: Følg med på energibruken i boligen**

Gjør det til en vane å følge med energiforbruket. Les av måleren månedlig eller oftere for å være bevisst energibruken. Ca halvparten av boligens energibruk går til oppvarming.

Tips 2: Luft kort og effektivt

Ikke la vinduer stå på gløtt over lengre tid. Luft heller kort og effektivt, da får du raskt skifta lufta i rommet og du unngår nedkjøling av gulv, tak og vegger.

Tips 3: Redusér innetemperaturen

Ha en moderat innetemperatur, for hver grad temperatursenkning reduseres oppvarmingsbehovet med 5 %. Mennesker er også varmekilder; jo flere gjester – desto større grunn til å dempe varmen. Ha lavere temperatur i rom som brukes sjelden eller bare deler av døgnet. Montér tetningslister rundt trekkfulle vinduer og dører (kan sjekkes ved bruk av myggspiral/røyk eller stearinlys). Sett ikke møbler foran varmeovner, det hindrer varmen i å sirkulere. Trekk for gardiner og persienner om kvelden, det reduserer varmetap gjennom vinduene.

Tips 4: Bruk varmtvann fornuftig

Bytt til sparedusj hvis du ikke har. For å finne ut om du bør bytte til sparedusj eller allerede har sparedusj kan du ta tiden på fylling av ei vaskebøtte; nye sparedusjer har et forbruk på kun 9 liter per minutt. Ta dusj i stedet for karbad. Skift pakning på dryppende kraner. Dersom varmtvannsberederen har nok kapasitet kan temperaturen i berederen reduseres til 70gr.

Tips 5: Slå av lyset og bruk sparepærer

Slå av lys i rom som ikke er i bruk. Utnytt dagslyset. Bruk sparepærer, spesielt til utelys og rom som er kalde eller bare delvis oppvarmet.

Tips 6: Vask med fulle maskiner

Fyll opp vaske- og oppvaskmaskinen før bruk. De fleste maskiner bruker like mye energi enten de er fulle eller ikke.

Tips 7: Slå el.apparater helt av

Elektriske apparater som har stand-by modus trekker strøm selv når de ikke er i bruk, og må derfor slås helt av.

Tips 8: Spar strøm på kjøkkenet

Ikke la vannet renne når du vasker opp eller skyller. Bruk kjeler med plan bunn som passer til platen, bruk lokk, kok ikke opp mer vann enn nødvendig og slå ned varmen når det har begynt å koke. Slå av kjøkkenventilatoren når det ikke lenger er behov. Bruk av microbølgeovn til mindre mengder mat er langt mer energisparende enn komfyren. Tin frossenmat i kjøleskapet. Kjøl- og frys skal avrimes ved behov for å hindre unødvendig energibruk og for høy temperatur inne i skapet/boksen (nye kjølekap har ofte automatisk avriming). Fjern støv på kjøleribber og kompressor på baksiden. Slå av kaffetraker når kaffen er ferdig traktet og bruk termos. Oppvaskmaskinen har innebygde varmeelementer for oppvarming av vann og skal kobles til kaldvannet, kobles den til varmtvannet øker energibruken med 20 - 40 % samtidig som enkelte vaske- og skylleprosesser foregår i feil temperatur.

Tips 9: Velg hvitevarer med lavt forbruk

Når du skal kjøpe nye hvitevarer så velg et produkt med lavt strømforbruk. Produktene deles inn i energiklasser fra A til G, hvor A er det minst energikrevende. Mange produsenter tilbyr nå varer som går ekstra langt i å være energieffektive. A+ og det enda bedre A++ er merkinger som har kommet for å skille de gode fra de ekstra gode produktene.

Tilstandsrapport

Risikovurdering for Anticimex boligselgerforsikring

Strømsø torg 5E
3044 DRAMMEN
Gnr./Bnr.: 110/540
Andelsnr./Aksjenr. : 26/26
Drammen kommune

Areal

Andelsleilighet
Bruksareal: 37 m²

Totalt bruksareal (BRA): 37 m²

Befaring

Befaringsdato: 25.10.2024

Bygnings sakkyndig selskap

Anticimex AS

www.anticimex.no

Tlf: 41414128

E-post: boliginspeksjoner.sorost@anticimex.no

Orgnr: 923 856 781



Signatur inspektør: Rune Nielsen

Mobil: 92854693

Om Tilstandsrapporten

Hvordan lese rapporten

Risikovurderingsrapporten viser hva som har blitt undersøkt i forbindelse med den bygningssakkyndiges besiktigelse av eiendommen. Om ikke annet er kommentert består undersøkelsene av visuelle observasjoner.

Rapporten er utarbeidet i henhold til forskrift til avhendingslova (tryggere bolighandel), gjeldende fra 1. januar 2022, og danner grunnlaget for forsikringsgivers risikovurdering av boligen og derved forsikringsgivers grunnlag for å innvilge tegning av boligselgerforsikring. Norsk Standard 3600 er også lagt til grunn, men ikke absolutt alle standardens bestemmelser er tatt med. Det er gjort et utvalg med prinsippet kost / nytte basert på avhendingsloven og hva forsikringsgiver anser relevant for risikovurderingen som foretas. Annen relevant bygningsteknisk erfaring og forståelse er også lagt til grunn, herunder forhold som har registrerte høye klagefrekvenser og/eller skadesaker.

Bagatellmessige og åpenbare forhold som er synlige for enhver og ikke har vesentlig bygningsmessig betydning, er normalt ikke omtalt.

Gulv mot grunn og etasjeskillere kontrolleres ved bruk av krysslaser for eventuelle skjevheter. I utgangspunktet kontrolleres to rom i hver etasje (eventuelt kryssmåling i ett rom), og i hvert rom er det 5 målepunkter. Stikkprøveprinsippet er benyttet.

I rapporten har alle TG 2, TG 3 og TG IU kommentarer for bedre forståelse. De sjekkpunkter som har fått TG 0 og 1 (ikke funnet funksjonssvikt) er listet opp horisontalt i starten av hvert hovedelement. Hovedhensikten med denne risikovurderingsrapporten er å bidra til å vurdere boligens tilstand, oppfylle forsikringstakers/selgers opplysningsplikt overfor forsikringsgiver og kjøper av boligen, og gi den bygningssakkyndiges faglige vurderinger som gjelder byggetekniske forhold for boligen, som vil kunne begrense boligselgerforsikringens dekningsomfang og som kjøper anbefales være spesielt oppmerksom på.

Forklaring av tilstandsgrader

Tilstandsgrader, forkortet til TG, beskriver på en enkel og visuell måte en tilstand eller en risiko opp mot referansenivå. I tillegg til graderingen med tall, benyttes trafikkløysets prinsipp med fargene grønt, gult og rødt.

TG 0 og TG 1 benyttes når tiltak vurderes som ikke nødvendig. Alle TG 2 og TG 3 kommenteres med årsak og konsekvens. TG IU kommenteres.

Dokumentasjonskrav

Dersom det har vært utført reparasjoner, vedlikehold, installasjoner, ombygging eller lignende i boligen de siste fem årene, og arbeidet er utført av kvalifiserte håndverkere, etterspørres dokumentasjon på arbeidet. Som dokumentasjon regnes blant annet skriftlig bekreftelse fra den eller de håndverkerne som ble brukt. Manglende dokumentasjon kommenteres.

For elektrisk anlegg skal det foreligge samsvarserklæring for arbeid utført etter 01.01.1999, samsvarserklæringen etterspørres. Dersom det har vært utført el. tilsyn i boligen skal dette dokumenteres. Manglende samsvarserklæring og dokumentasjon fra el. tilsynet kommenteres. Det foretas en forenklet vurdering av det elektriske anlegget.

Vurderinger for tilstandsgrader, hentet fra forskrift til avhendingsloven:

TG 0 Ingen avvik (funksjonssvikt ikke oppdaget)

Tilstandsgrad 0 gis når bygningsdelen ikke har noen avvik. Bygningsdelen skal være tilnærmet ny, ikke vise tegn på slitasje og det skal være lagt frem dokumentasjon på faglig god utførelse. Det er ingen merknader til delen.

TG 1 Mindre eller moderate avvik (funksjonssvikt ikke oppdaget)

Tilstandsgrad 1 gis når bygningsdelen har mindre avvik. Bygningsdelen skal bare ha normal slitasje, og strakstiltak skal ikke anses som nødvendig. Graden kan også brukes når delen er gammel, men der dokumentasjon på faglig god utførelse mangler.

TG 2 Vesentlige avvik (alder, slitasje, skader mv.)

Tilstandsgrad 2 gis når bygningsdelen har vesentlige avvik. Bygningsdelen skal enten ha feil utførelse, en skade eller symptomer på skade, sterk slitasje eller nedsatt funksjon. Graden gis når bygningsdelen trenger vedlikehold eller tiltak i nær fremtid.

Graden skal også brukes når delen er gammel og det er grunn til å varsle om faren for skader på grunn av alderen, eller når det er grunn til å overvåke delen spesielt på grunn av fare for større skader eller følgeskader.

TG 3 Store eller alvorlige avvik (strakstiltak nødvendig)

Tilstandsgrad 3 gis når bygningsdelen har store eller alvorlige avvik. Bygningsdelen har kraftige symptomer på forhold som man må regne med trenger utbedring straks eller innen kort tid. Graden skal også brukes ved påvist funksjonssvikt eller sammenbrudd.

Sjablongmessig prisanslag er gitt på generelt grunnlag og må ikke ses på som et pristilbud fra håndverker. Kostnader ved utbedring avhenger av personlige valg av utførelse og produkter. Markedspris på materialer, produkter og håndverkertjenester vil også innvirke på utbedringskostnaden. For bygningsdeler som er gitt TG3 settes et sjablongmessig prisanslag på utbedringskostnad for tilsvarende standard.

TG IU Ikke undersøkt

TG IU skal kun brukes unntaksvis. Hvis det ikke har vært mulig å undersøke bygningsdelen, for eksempel fordi krypekjelleren er uten inspeksjonsmulighet eller taket var tildekket med snø på undersøkelsestidspunktet, skal dette oppgis.

i Informasjon

Ikonet (i) benyttes til å gi nyttige opplysninger selv om funksjonssvikt ikke ble oppdaget.

Befarings- og eiendomsopplysninger

Befaring

Befaringsdato	25.10.2024
Referansenummer	15062662
Meglerforetakets oppdragsnummer	99-24-0327
Hjemmelshaver/selger	Mats Gabriel Amundsen
Bygningssakkyndig inspektør	Rune Nielsen
Tilstede på befaringen	Mats Gabriel Amundsen.
Utvendige snødekte flater	Nei
Utetemperatur	7°C
Rapportdato	02.11.2024 15:51

Eiendomsopplysninger

Type objekt	Andelsleilighet
Gate/vei adresse	Strømsø torg 5E
Postnummer/sted	3044 DRAMMEN
Kommune	3301 - Drammen
Gnr./Bnr./Festenr.:	110/540/3
Andelsnr./Aksjenr.	26/26
Tomt	Festet tomt: 0 m ²

Bygninger på eiendommen

Bygningstype	Byggår	Tilbygg	Ombygging
Andelsleilighet	2006		

Byggemåte

Andelsleilighet tilhørende Bykvartalet Borettslaget beliggende på Strømsø i Drammen Kommune. Borettslaget består av 65 andelsleiligheter og har felles tomteareal. Felles bakgård opparbeidet med blandt annet internstier med betong heller, plenarealer og diverse beplantning.

Bygård over 6 etasjer og garasjekjeller. Bygningen har støpt gulv mot grunn. Grunnmur og bærende vegger betong/murkonstruksjoner. Etasjeskillere av betong. Yttervegger av betong/murkonstruksjoner som har stedvis liggende trepanel og plateemner. Tak av trekonstruksjoner tekket med metallplater (taket er ikke besikket). Leiligheten har slett entredør med brannklasse B30 og lydklasse 35dB fra byggeår. Terrassedør og vinduer med to-lags glass og karmen/rammer av tre fra byggeår. Oppvarming med fjernvarme via radiatorer.

2-roms leilighet beliggende i byggets 3.etasje. Adkomst via felles trappegang/heis med callinganlegg. Leiligheten består av entre, bad, stue med åpen kjøkkenløsning, et soverom og bod. Utgang fra stue til østvendt balkong på 3 m².

Sammendrag av boligens tilstandsgrad



TG 1 i orden



TG 2 Alder, slitasje, skader mv.



TG 3 Strakstiltak nødvendig

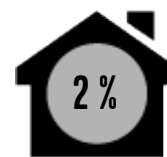

TGIU Ikke undersøkt

Element	Status	Kontrollpunkt	Side	Sjablommessig prisanslag
Våtrom - Bad		Sanitærutstyr / innredning	8	
		Overflater vegger	8	
		Overflater gulv	8	
		Membran, tettesjikt og overgang til sluk.	8	
		Fallforhold (gulv)	8	
Øvrige rom		Innerdører	9	
Elektrisk anlegg		Forenklet vurdering av det elektriske anlegget	10	
Balkonger, terrasser, veranda etc		Utkragede eller understøttede konstruksjoner (balkonger, verandaer)	11	

Areal

Beskrivelse av arealmåling og arealbegreper

I henhold til Forskrift til avhendingslova (tryggere bolighandel) er NS 3940:2023 Areal- og volumberegninger av bygninger er lagt til grunn for arealmålinger og arealbegreper i rapporten.

Arealbegreper

Internt bruksareal (BRA-i):	Bruksareal av boenheten innenfor omsluttende vegger. Bruksenheten kan bestå av flere boenheter.
Eksternt bruksareal (BRA-e):	Bruksareal av alle rom som ligger utenfor boenheten/boenhetene, men som tilhører denne/disse.
Innglasset balkong (BRA-b):	Bruksareal av innglasset balkong tilknyttet boenheten. I begrepet inngår også veranda eller altan.
Totalt bruksareal (BRA):	Summen av BRA-i, BRA-e og BRA-b.
Terrasse- og balkongareal (TBA):	Areal av terrasser og åpne balkonger tilknyttet boenheten. I dette arealet inngår også åpen veranda eller altan mv.

Måleverdige arealer

Et areal er måleverdig når vilkår for fri høyde (høyde på minst 1,90 meter med en lengde og bredde på minst 0,60 x 0,60 meter), tilgjengelighet og permanent gangbart gulv oppfylles. I etasjer med skråtak gjelder egne bestemmelser. Ved nødvendige åpninger i etasjeskiller for trapp, måles kun det arealet som opptas av trappen. I etasjen under måles gulvet uten hensyn til trappen. Sjakter, heiser, skorsteiner, innvendige søyler og lignende er unntak og skal måles selv om de ikke oppfyller disse vilkårene og uansett om de har åpning i gulv, tilgjengelighet eller ikke.

Arealer med lav himlingshøyde

Ikke måleverdig gulvarealer som skyldes skråtak og lav himlingshøyde, opplyses som areal med lav himlingshøyde (ALH). ALH opplyses sammen med bruksareal (BRA) og summeres til gulvareal (GUA). Dersom en bolig har arealer bak knevegger som ikke er måleverdige, er disse ikke medtatt som areal med lav himlingshøyde (ALH).

Fysisk oppmåling og kontrollmåling

Det gjøres oppmerksom på at arealopplysninger i denne rapporten er basert på en fysisk oppmåling, og kan avvike fra arealopplysninger basert på byggemeldte tegninger. Dersom det ikke er fremlagt byggemeldte tegninger for boligen, vil den bygningssakkyndige i de fleste tilfeller ikke kunne måle opp skjulte sjakter o.l. Sjakter som betjener flere bruksenheter eller andre formål, for eksempel avfallssjakter, medtas ikke i boligens bruksareal. Det gjøres spesielt oppmerksom på at kontrollmåling av arealer krever kunnskap om bestemmelsene i NS 3940:2023. For eksempel vil boenhetens totale bruksareal (BRA) alltid være større enn summen av arealene fra hvert enkelt rom. Dette er på grunn av at boenhetens totale bruksareal inneholder også arealer for innvendige vegger.

Lovlighet

Rommenes bruk kan være i strid med byggt teknisk forskrift og mangle godkjenning i kommunen for den aktuelle bruken, men likevel være måleverdig. Eventuelle ulovligheter er derfor uten betydning for klassifisering og oppmåling av måleverdige arealer. Vurderingene av arealene gjelder fra befarings tidspunktet.

Dersom den bygningssakkyndige avdekker åpenbare ulovligheter, for eksempel ulovlig bruksendring, opplyses dette. Det er de siste byggemeldte tegningene, og at disse er godkjente av bygningsmyndighetene som er sikre holdepunkter for om det formelle og juridiske er i orden. Det gjøres spesielt oppmerksom på at den bygningssakkyndige ikke er ansvarlig for å innhente godkjente tegninger. Dersom godkjente tegninger ikke fremlegges, hefter det derfor en usikkerhet med lovligheten som en kjøper må ta spesielt hensyn til. Konsekvensene kan i enkelte tilfeller være betydelige.

Skjønnsvurderinger

I de tilfeller hvor den bygningssakkyndige er i tvil og gjør et valg basert på en klar skjønnsvurdering, opplyses dette. Når oppmåling krever at den bygningssakkyndige fastslår tykkelsen på vegger eller andre fysiske skiller, som ikke lar seg måle på en praktisk måte, beregnes dette etter beste evne.

Arealberegninger

Andelsleilighet	Bruksareal (BRA)				Terrasse- og balkongareal (TBA)
	Internt bruksareal (BRA - i)	Eksternt bruksareal (BRA - e)	Innglasset balkong (BRA - b)	SUM Etasje	
3.etasje	35	2		37	3
		Bod i kjeller.			Balkong
SUM	35	2		37	3
Total bruksareal: 37 m²					

Kommentar til areal

Balkong er oppmålt til 3 m² (TBA)

Leiligheten inneholder 32 m² P-ROM og 3 m² S-ROM.

Det ble byttet til nytt gulv i leiligheten i oktober 2024. Faglært egeninnsats. Opplyst av selger.



Rapport

Våtrom - Bad

Bad fra byggeår.
Flislagt gulv med gulvvarme og flislagte vegger.
Nedsenket himling.
Malte flater i himling.
Vegghengt servantinnredning med dører.
Nedsenket servant med ett-greps armatur.
Speilskap med overlys og stikkontakt over servant.
Dusjhjørne med glass dører.
Vegghengt dusjarmatur.
Vegghengt toalett.
Vannrør av typen rør-i-rør system.
Synlige avløpsrør av plast.
Mekanisk avtrekk med ventil i vegg.
Opplegg for vaskemaskin.

TG 1 Følgende sjekkpunkter er vurdert, og det er ikke oppdaget funksjonssvikt:

Overflater himling - Vannrør - Avløpsrør (ink. sluk) - Slukets tilkomstmulighet for rengjøring - Slukets plassering i forhold til at vann utenfor dusjsonen kan nå det - Ventilasjon - Fukt i tiliggende konstruksjoner

	Fukt i tiliggende konstruksjoner	Det er foretatt hulltaking og utført fuktmåling med egnet instrument (Protimeter MMS), i tilstøtende rom til våtsone. Det ble ikke registrert forhøyede verdier eller andre avvik.
 TG 2	Sanitærutstyr / innredning	Drenering fra innebygget sistene er ikke registrert. Eventuell fukt i konstruksjonen vil derfor kunne medføre skader over tid før det oppdages.
	Overflater vegger	Elastiske flisfuger har stedvis manglende vedheft. Fuger bør fornyes.
	Overflater gulv	Riss/sprekker i flisfuger observert i dusjsonen og på gulv utenfor dusjsone. Kan være en indikasjon på utettheter i våtrommets tettesjikt. Skade bør utbedres. Det er riss/sprekker i gulvfliser ved hjelpesluk. Kan skyldes utettheter i tettesjikt. Skade bør utbedres. Det registreres bomlyd (tegn til hulrom) under enkelte gulvfliser. Eksakt årsak er ikke kjent. Forholdet indikerer manglende vedheft mellom flis og underlag. Fliser med bom kan løsne og være svekket mot ytre påvirkninger. Jevnlig ettersyn anbefales slik at tiltak kan iverksettes ved behov.
	Membran, tettesjikt og overgang til sluk.	Tettesjiktet har en alder som tilsier at restlevetiden er usikker. Rommets lekkasjesikkerhet kan derfor ikke verifiseres, eventuelt bør nytt tettesjikt etableres. Tettetdetaljer ved rørgjennomføring tilknyttet servant er usikker. Fare for fukt i konstruksjon. Tettetdetaljer bør fornyes. Det er ikke mulig å verifisere om slukmansjett og klemring er benyttet eller om monteringen er korrekt. Dette kan ha betydning for rommets lekkasjesikkerhet. Fornying av slukmansjett og klemring bør påregnes.
	Fallforhold (gulv)	Lokalfall i dusjsonen er mindre enn hva som ideelt anbefales. Det ble målt på tilfeldig sted og målingen viste et fallforhold på 9 mm. Fallet er mindre enn 1:50 i en avstand på 80 cm. Nivåforskjell fra døråpning på topp overflate gulv og til hovedsluk er på tilfeldig sted målt til ca. 20 mm. Dette er vurdert til å ikke være tilfredsstillende mht lekkasjesikkerhet.

Kjøkken

Åpen kjøkkenløsning.
Innredningen er oppgradert i 2017.
Kjøkken med glatte fronter.
Benkeplate av laminat.
Nedfelt oppvaskkum med ett-greps kjøkkenarmatur.
Benkeskapsbelysning og stikkontakter over kjøkkenbenk.
Integrert stekeovn, platetopp og oppvaskmaskin.
Ventilator under overskap.
Vannrør av typen rør-i-rør system.
Synlige avløpsrør av plast.
Gulvflater belagt med laminat.
Vegg- og himlingsflater i malte flater.
Laminert plate mellom kjøkkenbenk og overskap.

 **TG 1** **Følgende sjekkpunkter er vurdert, og det er ikke oppdaget funksjonssvikt:**
Overflater himling - Overflater vegger - Overflater gulv - Vannrør - Avløpsrør - Ventilasjon - Innredning - Annet

 Informasjon | Det er ikke etablert komfyrvakt på kjøkkenet. Komfyrvakt bør etableres.

Øvrige rom

Gulvflater belagt med laminat.
Vegg og himlingsflater i malte flater.
Glatte innerdører.
Oppvarming med radiatorer tilkoblet varmesentral.

 **TG 1** **Følgende sjekkpunkter er vurdert, og det er ikke oppdaget funksjonssvikt:**
Overflater himling - Overflater vegger - Overflater gulv - Ventilasjon (gjelder kun for P-ROM)

 **TG 2** Innerdører | Innerdør ved bad bærer preg av slitasje. Tiltak kan iverksettes ved behov.

Etasjeskiller - .

Etasjeskille av betong.
Det er gjort kryss målinger i følgende rom: Stue.

 **TG 1** **Følgende sjekkpunkter er vurdert, og det er ikke oppdaget funksjonssvikt:**
Skjevhetsmåling

 Skjevhetsmåling | Det er mindre målbare skjevheter i stuen. Forskjellen mellom høyeste og laveste punkt i rommet er målt til 5mm.

Tekniske anlegg, VVS anlegg (Sjekkpunkter utover det som er inkludert i andre rom)

Tekniske anlegg fra . byggeår
Vannrør med rør-i-rør system.
Synlige avløpsrør i plast.
Leilighetens stoppekran er plassert i fordelerskap påp . bad
Stakeluke er ikke lokalisert.
Fordelerluke for rør-i-rør system er plassert på bad.
Leiligheten er tilknyttet felles varmtvann.
Leiligheten er oppvarmet med radiatorer tilkoblet varmesentral.
Mekanisk avtrekk (fra ukjent årstall) på kjøkken og våtrom.

TG 1 Følgende sjekkpunkter er vurdert, og det er ikke oppdaget funksjonssvikt:

Vannrør (Sjekkpunkter utover det som er inkludert i andre rom) - Hovedstoppekran - Avløpsrør. (Sjekkpunkter utover det som er inkludert i andre rom) - Vannbåren varme - Varmesentral (eksempelvis fyrkjele, varmepumpe, fjernvarme, pelletsanlegg, gasskjel etc.) - Ventilasjon

TGIU Stakeluke | Avløpsrørene er skjult og eventuell stakeluke er ikke lokalisert.

Rom for varig opphold

I stue er takhøyden målt til 2,40 meter og på bad er takhøyden målt til 2,21 meter.

Elektrisk anlegg

Det er foretatt en forenklet vurdering av deler av det elektriske anlegget. Vurderingen omfatter ikke funksjonstesting, eller kontroll av skjult anlegg. Det legges vekt på at den bygningsfaglige ikke er elfagmann. Vurderingen er derfor begrenset til visuelle vurderinger og selgers informasjon. På generelt grunnlag anbefales det alltid å gjennomføre en utvidet el-kontroll.

Forenklet vurdering:

Er det synlig tegn til merker på plugg til varmtvannsbereder: Ikke relevant.
Er det synlig tegn på termiske skader: Nei
Er det synlig tegn på utette kabelinnføringer i inntak og/eller sikringsskap: Nei

Selgers opplysninger:

Når ble det elektriske anlegget installert, eller siste gang totalt rehabilitert: 2006 (opplyst av selger)
Foreligger det eltilsynrapport fra de siste fem år: Nei
Forekommer det at sikringer løses ut: Nei
Har det vært brann, branntilløp eller varmgang i anlegget: Nei
Finnes det kursfortegnelse, og er antallet sikringer i samsvar med denne: Ja
Har det vært utført egeninnsats eller ufaglært arbeid på det elektriske anlegget: Nei
Fungerer hvitevarer som følger boligen: Ja

Sikringsskap med automatsikringer, måler og kursoversikt er plassert i entre.

TG 2 Forenklet vurdering av det elektriske anlegget | Manglende deksel på vegboks i skap over komfyr. Forholdet må utbedres av en kvalifisert fagperson. Som følger av manglende samssvareklæring på det elektriske anlegget som er montert etter år 1999 er TG2 satt i henhold til NS3600. Med bakgrunn i de registrerte avvik bør det gjennomføres en utvidet el-kontroll av en kvalifisert elektrofaglig person.

Brann

TG 1 Følgende sjekkpunkter er vurdert, og det er ikke oppdaget funksjonssvikt:

Brannslukkingsutstyr - Røykvarslere - Rømningsveier - Brannskiller



Brannskiller

Utførelsen av brannskiller (mellom brannceller) er ikke dokumentert. Brannskillet/utførelsen er skjult, og vurderingene er derfor kun basert på det som er synlig. Det er ikke avdekket åpenbare tegn på forhold som påvirker sikkerheten.

Dører og vinduer

Leiligheten har entrédør med brannklasse B30 og lydklasse db35.
Vinduer med karmen av tre, og to-lags glass (fra byggeår).
Balkongdør med karmen av tre, og to-lags glass (fra byggeår).

TG 1 Følgende sjekkpunkter er vurdert, og det er ikke oppdaget funksjonssvikt:

Vinduer - Dører

Balkonger, terrasser, veranda etc

Utgang fra stue til overbygget østvendt balkong på ca 3 m².
Balkong i betongkonstruksjoner med tre heller.
Rekkverk av metall.
Rekkverkshøyde er målt til 99 cm.



TG 2

Utkragede eller understøttede konstruksjoner (balkonger, verandaer)

Rekkverkshøyden er under 1,0 meter. Avvik fra dagens byggeteknisk forskrift. Tiltak anbefales.
Overflatebehandlingen på gulv er slitt og trenger fornying. Tiltak anbefales.

Sjekkliste dokumentasjon

Kommentar

Byggetegninger for boligen (plan, snitt og fasade) da den ble bygd og senere byggemeldingspliktige endringer

Snitt, plan og fasadetegninger er fremlagt.

Dokumentasjon på arbeider utført de siste fem år

Ikke fremlagt på befaringstidspunktet.

For elektriske anlegg utført etter 1999-01-01: Erklæring om samsvar for det elektriske anlegget

Samsvarserklæring er ikke fremlagt på befaringstidspunktet.

Dokumentasjon på el-tilsyn

Dokumentasjon på el-tilsyn er ikke fremlagt på befaringstidspunktet.

Eventuelle tilsynsrapporter fra offentlige myndigheter

Ikke aktuelt.

Tilsynsrapport for olje- eller septiktanker

Ikke relevant.

Dokumentasjon på drikkevannskvalitet hvis boligen ikke er tilkoblet kommunal forsyning

Ikke relevant.

Egenerklæringsskjema

Fremlagt, signert og datert 23.10.2024

Viktig om TG 2

TG 2 beskriver også elde/naturlig slitasje

Tilstandsgrad TG 2 (gul farge) benyttes i flere sammenhenger, blant annet for å synliggjøre at enkelte bygningsselementer ikke er nye (eldre boliger) og således derfor har naturlig og påregnelig slitasje. Det vil si at gul farge nødvendigvis ikke alltid betyr at det gis et varsel om at noe er direkte feil eller har større bygningskader, men en framskreden brukstid der vedlikeholdstiltak ikke må komme som en overraskelse.

For å redusere unødvendige konflikter på grunn av urealistiske forventninger til eldre og brukte boliger er det viktig å påpeke at ingen materialer varer evig. Fremskreden brukstid utløser at påregnelige slitasjer og skader er vanlige og må forventes. Primærkonstruksjoner som eksempelvis drenering, yttertak inklusive undertak (under yttertak) og vann- og avløpsrør er skjulte elementer og er kanskje ikke skiftet siden byggeår. Av den grunn vil disse kunne få en TG 2 (gul farge) for å gi beskjed til kjøpere om å være oppmerksomme på at selv om husets synlige overflater fremstår uten svekkelser, har boligen tross alt bruksslitasjer. Helt normale og påregnelige vedlikeholdstiltak og kostnader må det alltid tas høyde for når bygningsselementer når en viss alder.

Når en rapport inneholder mange TG 2, trenger dermed ikke det være «farlig». De fleste boliger i Norge er av eldre årgang og utbedringsbehov er påregnelig og normalt.

Eksempler

En tilårskommen membran vil ofte få TG 2, selv om det ikke er oppdaget synlig lekkasje. Eksakt tidspunkt for når en eventuell lekkasje vil oppstå er ikke mulig å bestemme. Lekkasje kan være nært forestående eller først skje mange år frem i tid. Når anbefalt brukstid etter beste skjønn er vurdert oppnådd, har restlevetiden dermed større usikkerhet.

En varmtvannsbereider kan fungere i 10 år, men den kan også vare i 30 - 40 år. Når antatt anbefalt brukstid er oppnådd gis ofte TG 2 og viser at det er klokt å være forberedt på en utbedring/utskifting. Restlevetiden er usikker, og det kan ikke angis nøyaktig tid for når levetiden utløper.

TG 2 kan også bety en feil eller skade!

I tillegg til å beskrive elde/naturlig slitasje, benyttes TG 2 også når det faktisk oppdages feil og skader der tiltak er nødvendige og anbefales. Omfanget av tiltakene kan være høyst forskjellige, fra å holde noe under oppsikt til å utføre nødvendige utbedringer innen rimelig tid. Dersom det er akuttbehov og konsekvensene er store, angis TG 3. Her har også den enkeltes ambisjonsnivå betydning.

Eksempler

Ytterpanel på et hus som oppdages har 'noe råteskader' vil få TG 2. Dette ut fra at tiltak anbefales iverksatt innen rimelig tid - og ikke nødvendigvis som et akuttbehov. Det samme kan gjelde 'noe fuktighet' i en kjeller. Er skadeomfanget særs omfattende og med betydelige konsekvenser settes gjerne TG 3.

Definisjoner

Her er et uttrekk av benevnelser og definisjoner som er nyttig å ha kunnskap om:

Anbefalt brukstid og teknisk levetid

Anbefalt brukstid er et svært viktig og nyttig begrep og er kortere enn teknisk levetid. Et eksempel: Om vann- og avløpsrør lekker som følge av aldersvekkelse, er maksimal teknisk levetid nådd. Anbefalt brukstid er kortere enn teknisk levetid og angir derfor at det er hensiktsmessig å skifte ut rørene før de begynner å lekke. Når antatt anbefalt brukstid estimeres være oppnådd, bør en være forberedt på kostnader vil skje knyttet til utskiftinger/utbedringer. I slike situasjoner brukes ofte TG 2.

Særlig fuktutsatt konstruksjon

Dette er konstruksjoner der det erfaringsmessig er høy risiko for at fuktskader kan finnes, eksempelvis krypekjeller, terrasser/balkonger med varme rom under og kjellere med innkledde- og opplektede murflater (vegger og gulv).

Gyldighet

Rapporten skal ikke være eldre enn 12 måneder (fra befaringsdato). Er rapporten eldre enn dette må Anticimex AS kontaktes angående videre bruk. Hvis rapporten skal benyttes ved videresalg innenfor gyldighetsperioden på 12 måneder, må det innhentes skriftlig tillatelse fra Anticimex AS.

Denne rapporten benyttes som grunnlag for å tegne boligselgerforsikring hos Anticimex forsikring NUF. Rapporten er således å betrakte som en underwriter-rapport (risikovurderingsrapport) til denne. For det tilfelle Anticimex AS har tilsvarende avtale med andre forsikringsselskaper, gjelder det samme.

Eksempler på hva rapporten ikke vurderer

Tekniske installasjoner og innretninger er som hovedregel ikke vurdert, da dette krever spisskompetanse på de ulike fagområdene. Årsak til ulike skadesymptomer og skader kan være svært kompleks og er derfor heller ikke vurdert om annet ikke er nevnt. Det gjelder også utbedringskostnader.

Yttertak besiktiges når stige på forhånd er reist og forsvarlig sikret, og i tillegg den bygningssakkyndige på egen selvstendig vurdering anser den som forsvarlig å bruke. I andre tilfeller besiktiges yttertaket fra bakkenivå og inne fra loftet.

Krypekjeller og krypeloft inspiseres der det er klargjort for det, og ellers har tilfredsstillende og forsvarlig inspeksjonsmulighet.

Ytterligere noen eksempler på hva den bygningssakkyndige ikke vurderer:

Eventuelle tilhørende bruksrettigheter på annens eiendom, herunder for eksempel naust og brygge, kartlegging og vurdering av fellesdeler i sameier-borettslag og lignende, vurdering av energiforbruk, energimerking, støy, vibrasjoner, lydforhold, radonmålinger, inneklimate, miljø, elektromagnetisme, funksjonskrav (universell utforming, egnethet), undersøkelse av skjulte tekniske anlegg, armeringskorrosjon, svømmebasseng, geotekniske forhold, vurdering av årsak til setningskader, ombygningmulighet, innredningsmulighet (eks.vis rom under terreng, loft eller andre uinnredete arealer), vurdering av boligens markedsverdi, teknisk verdi, om boligen og eventuelle ombygginger/bruksendringer er byggemeldte og godkjente, samt om P-ROM er godkjent for varig opphold (dersom nødvendig dokumentasjon ikke er framlagt av eier). Funksjonstesting og kontroll av hvitevarer, ventilasjonsanlegg, varmpumper, elektriske anlegg (omfatter likevel en overordnet vurdering) og lignende tekniske installasjoner er ikke foretatt. Dette gjelder også f.eks. piper (noen kontrollpunkter foretas likevel herunder f.eks. avstand til brennbare materialer) og ildsteder.

Rapporten må ikke oppfattes som en garanti eller en fullstendig beskrivelse av boligens tilstand. Besiktigelsen baseres på stikkprøveprinsippet og hovedsakelig med visuell observasjoner, men med noe bruk av egnede instrumenter, når det er nevnt for fuktsøk og skjevheter på gulv. Det elektriske anlegget er vurdert ut fra en ikkeautorisert el-fagmann sitt skjønn. Feil og skader som er skjulte/ikke synlige, eller som av andre årsaker er for krevende å oppdage på denne rapportens undersøkelsesnivå, kan derfor likevel kunne forekomme.



Membran, tettesjikt og overgang til sluk. - [Sluk bad]



Slukets tilkomstmulighet for rengjøring - [Hjelpesluk bad.]



Tekniske anlegg, VVS anlegg (Sjekkpunkter utover det som er inkludert i andre rom) - [Fordelerstokk for rør-i-rør, vannmåler og stoppekran er plassert i luke i tak bad.]



Fukt i tilliggende konstruksjoner - [Fuktmåling bad.]

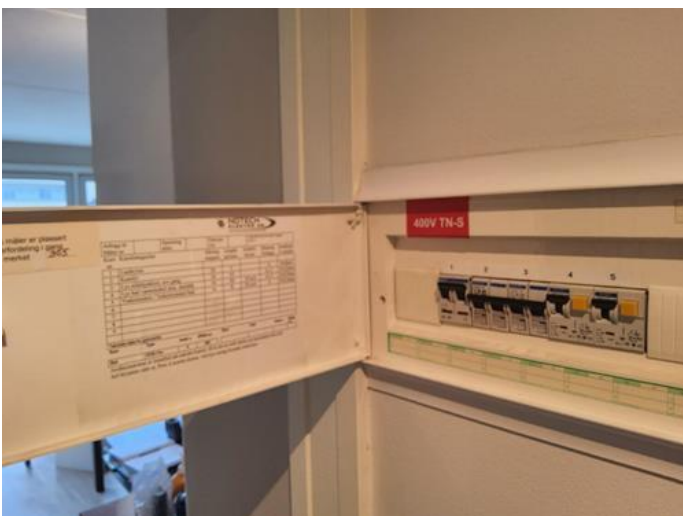

Elektrisk anlegg - [Sikringskap med kursfortegnelse plassert i entre.]

Dette skjema vil være en del av salgsoppgaven

Meglerfirma	Mekleriet Frogner AS	Oppdragsnr.	99240327		
Adresse	Strømsø torg 5E				
Postnr.	3044	Sted	DRAMMEN		
Er det dødsbo?	<input checked="" type="checkbox"/> Nei <input type="checkbox"/> Ja	Avdødes navn			
Salg ved fullmakt?	<input checked="" type="checkbox"/> Nei <input type="checkbox"/> Ja	Navn hjemmelshaver			
Når kjøpte du boligen?	2020	Hvor lenge har du bodd i boligen?	4	Har du bodd i boligen siste 12 mnd?	<input type="checkbox"/> Nei <input checked="" type="checkbox"/> Ja
I hvilket selskap har du (evt. sameiet/brl/aksjelaget) tegnet bygningsforsikring?	IF skadeforsikring	Polise/avtalenr	SP1966808		
Selger 1 Fornavn	Mats	Etternavn	Gabriel Amundsen		

SPØRSMÅL FOR ALLE TYPER EIENDOMMER

(spørsmål som besvares med «Ja», skal beskrives nærmere i feltet

«Kommentar»)

1. Kjenner du til om det er/har vært feil ved våtrommene, f. eks. sprekker, lekkasje, råte, lukt eller soppskader?

Nei Ja Kommentar Liten sprekk i flis ved sluk

2. Kjenner du til om det er utført arbeid på bad/våtrom? Hvis nei, gå til punkt 3.

Nei Ja, kun faglært Ja, både av faglært og ufaglært / egeninnsats Ja, kun av ufaglært / egeninnsats

Firmanavn

Nei

Redegjør for hva som ble gjort av hvem og når:

Ny silikon rundt sluk, arbeid utført av faglært

2.1 Ble tettesjikt/membran/sluk oppgradert/fornyet?

Nei Ja

Firmanavn

Redegjør for hva som ble gjort av hvem og når:

2.2 Foreligger det dokumentasjon på arbeidene?

Nei Ja Kommentar

2.3 Er arbeidet byggemeldt?

Nei Ja Kommentar

3. Kjenner du til om det er/har vært feil på vann/avløp, herunder rørbrudd, tilbakeslag, tett sluk eller lignende?

Nei Ja Kommentar

4. Kjenner du til om det er/har vært utført arbeid/kontroll på vann/avløp?

Nei Ja, kun faglært Ja, både av faglært og ufaglært / egeninnsats Ja, kun av ufaglært / egeninnsats

Firmanavn

Redegjør for hva som ble gjort av hvem og når:

5. Kjenner du til om det er/har vært problemer med drenering, fuktinnsig, øvrig fukt eller fuktmerker i underetasje/kjeller?

Nei Ja Kommentar

6. Kjenner du til om det er/har vært problemer med ildsted/skorstein/pipe, f. eks. dårlig trekk, sprekker, pålegg etter tilsyn, fyringsforbud eller lignende?

Nei Ja Kommentar

7. **Kjenner du til om det er/har vært skjevheter/setningsskader, f. eks. riss/sprekker i mur, skjeve gulv eller lignende?**
 Nei Ja Kommentar
8. **Kjenner du til om det er/har vært sopp/råteskader i boligen?**
 Nei Ja Kommentar
9. **Kjenner du til om det er/har vært insekter/skadedyr i boligen som f.eks. rotter, mus, maur eller lignende?**
 Nei Ja Kommentar
10. **Kjenner du til om det er/har vært skjeggkre i boligen?**
 Nei Ja Kommentar
11. **Kjenner du til om det er/har vært utettheter i terrasse/garasje/tak/fasade?**
 Nei Ja Kommentar Lekkasje i gulv i leilighet ovenfor, i 2021
12. **Kjenner du til om det har vært utført arbeider på terrasse/garasje/tak/fasade?**
 Nei Ja, kun faglært Ja, både av faglært og ufaglært / egeninnsats Ja, kun av ufaglært / egeninnsats
Firmanavn Usikker
Redegjør for hva som ble gjort av hvem og når: Arbeid utført i leilighet over, av eier av leiligheten
13. **Kjenner du til om det er/har vært utført arbeider på el-anlegget eller andre installasjoner (f.eks. oljetank, sentralfyr, ventilasjon)? Hvis nei, gå til punkt 14.**
 Nei Ja, kun faglært Ja, både av faglært og ufaglært / egeninnsats Ja, kun av ufaglært / egeninnsats
Firmanavn
Redegjør for hva som ble gjort av hvem og når:
- 13.1 **Foreligger det samsvarserklæring for hele eller deler av det elektriske anlegget (i henhold til forskrift om lavspenningsanlegg)?**
 Nei Ja Kommentar
14. **Kjenner du til om det er utført kontroll av el-anlegget og/eller andre installasjoner (f.eks. oljetank, sentralfyr, ventilasjon)?**
 Nei Ja Kommentar
15. **Har du ladeanlegg/ladeboks for el-bil i dag?**
 Nei Ja Kommentar
16. **Kjenner du til om ufaglærte har utført arbeider som normalt bør utføres av faglærte personer utover det som er nevnt tidligere (f.eks. på drenering, murerarbeid, tømmerarbeid etc.)?**
 Nei Ja Kommentar
17. **Kjenner du til om det er nedgravd oljetank på eiendommen? Hvis nei, gå til punkt 18.**
 Nei Ja
- 17.1 **Har kommunen gitt dispensasjon til at den nedgravde oljetanken kan bli liggende, f. eks. ved at den nedgravde oljetanken tømmes, saneres eller fylles igjen med masser?**
 Nei Ja Kommentar
18. **Kjenner du til forslag til- eller vedtatte reguleringsplaner, andre planer, nabovarsel, eller offentlige vedtak som kan medføre endringer i bruken av eiendommen eller eiendommens omgivelser?**
 Nei Ja Kommentar
19. **Kjenner du til om det foreligger påbud/heftelser/krav/manglende tillatelser vedrørende eiendommen?**
 Nei Ja Kommentar
20. **Selges eiendommen med utleiedel, leilighet eller hybel eller lignende?**
 Nei Ja
- 20.1 **Hvis ja, er rommene som benyttes til ovennevnte godkjent til beboelse (rom til varig opphold) av bygningsmyndighetene?**
 Nei Ja Kommentar

21. Kjenner du til om det er innredet/bruksendret/bygget ut kjeller eller loft eller andre deler av boligen? Hvis nei, gå til punkt 22.

Nei Ja Kommentar

21.1 Er innredningen/utbyggingen godkjent hos bygningsmyndighetene?

Nei Ja Kommentar

22. Kjenner du til manglende brukstillatelse eller ferdigattest?

Nei Ja Kommentar

23. Kjenner du til om det er foretatt radonmåling?

Nei Ja Kommentar

24. Kjenner du til om det foreligger skaderapporter, tilstandsvurderinger, boligsalgsrapporter eller målinger?

Nei Ja Kommentar

25. Kjenner du til andre forhold av betydning som kan være relevant for kjøper å vite om (f.eks. rasfare, tinglyste forhold eller private avtaler)?

Nei Ja Kommentar

SPØRSMÅL FOR LEILIGHETER I SAMEIER/BORETTSLAG/BOLIGAKSJESELSKAP:

26. Kjenner du til om sameie/laget/selskapet er involvert i tvister av noe slag?

Nei Ja Kommentar

27. Kjenner du til vedtak/forslag til vedtak om forhold vedrørende eiendommen som kan medføre økte felleskostnader/økt fellesgjeld?

Nei Ja Kommentar

28. Kjenner du til om det er/har vært sopp/råteskader/insekter/skadedyr i sameiet/laget/selskapet som f.eks. rotter, mus, maur eller lignende?

Nei Ja Kommentar

29. Kjenner du til om det er/har vært skjeggkre i sameiet/laget/selskapet (i fellesareal eller i andre boliger)?

Nei Ja Kommentar

TILLEGGSKOMMENTAR

Jeg bekrefter at opplysninger er gitt etter beste skjønn. Jeg er kjent med at dersom jeg har gitt ufullstendige, uriktige eller misvisende opplysninger om eiendommen, vil selskapet kunne søke hel eller delvis regress for sine utbetalinger eller redusere sitt ansvar helt eller delvis, jfr. Vilkår for boligselgerforsikring punkt 9.1 og forsikringsavtaleloven kapittel 4.

Jeg er orientert om at mitt mulige ansvar som selger etter avhendingsloven, eventuelt etter kjøpsloven (aksjeboliger), og om Anticimex Forsikrings boligselgerforsikringstilbud. Jeg er klar over at avtale om tegning av forsikring er bindende fra signering av egenerklærings skjema. Premietilbudet som er gitt av megler er bindende for Anticimex Forsikring i 6 måneder fra oppdragsinngåelse med megler. Etter dette vil premien og forsikringsvilkårene kunne justeres.

Når premietilbudet ikke lenger er bindende for forsikrings selskapet, må egenerklærings skjemaet signeres på nytt og eventuelle endringer påføres. Det vil da være forsikrings premien og forsikringsvilkårene på ny signerings dato som legges til grunn.

Det kan ikke tegnes boligselgerforsikring ved salg av boligeiendom i følgende tilfeller:

- mellom ektefeller eller slektninger i rett oppstigende eller nedstigende linje, søsken, eller
 - mellom personer som bor eller har bodd på boligeiendommen og/eller
 - når salget skjer som ledd i sikredes næringsvirksomhet/er en næringsseiendom
 - etter at boligeiendommen er lagt ut for salg.
- Dersom det ikke foreligger risikovurdering (tilstandsrapport) for boligeiendommen som tilfredsstillter kravene i forskrift til avhendingslova FOR-2021-06-08-1850

Forsikringselskapet kan ved skriftlig samtykke likevel akseptere tegning av forsikring også i ovennevnte tilfeller. Dersom selskapet ikke har gitt skriftlig samtykke, kan erstatningen bortfalle.

Ved oppgjørsoppdrag trer forsikringen i kraft når kontrakten er signert av begge parter, begrenset til siste 12 måneder før overtakelse.

For øvrig oppfordrer selger potensielle kjøpere til å undersøke eiendommen grundig, jf. avhendingsloven § 3-10 og kjøpslovens § 20 (aksjeboliger).

Ved signering av nærværende skjema aksepteres at Buysure AS, Visma Real Estate AS og Signicat AS ikke har ansvar for transaksjonen som tjenesten benyttes til, og ikke kan holdes ansvarlig for eventuelt tap av noen art som følge av brukerfeil, eventuelle feil ved Signicat AS og Visma Real Estate AS sine tjenester eller tredjepartsløsninger, herunder BankID.

Forsikringsvilkårene leser du i sin helhet på:

<https://buysure.no/Anticimex/vilkaar>

Les mer om boligselgerforsikringen og se prislister her:

buysure.no/boligselgerforsikring

Jeg ønsker å tegne boligselgerforsikring, og bekrefter å ha mottatt og lest forsikringsvilkårene og informasjonsbrosjyre til selger i forbindelse med tegning av boligselgerforsikring. Forsikringen trer i kraft på det tidspunkt det foreligger en budaksept mellom partene, begrenset til tolv måneder før overtakelse. Ved oppgjørsoppdrag trer forsikringen i kraft når kontrakten er signert av begge parter, begrenset til siste 12 måneder før overtakelse. Jeg bekrefter med dette at eiendommen ikke er en næringsseiendom, at den ikke selges som ledd i næringsvirksomhet eller mellom ektefeller eller slektninger i rett oppstigende eller nedstigende linje, søsken, eller mellom personer som bor eller har bodd på boligeiendommen. Dersom forsikringen er tegnet i strid med ovenstående (se også forsikringsvilkårene punkt 9) kan Anticimex Forsikring søke hel eller delvis regress for sine utbetalinger og/eller redusere sitt ansvar helt eller delvis. Jeg er innforstått med at eiendomsmegleren ikke har fullmakt til å gjøre unntak fra ovennevnte begrensninger. Jeg er oppmerksom på at 9% av total forsikringskostnad er honorar til Buysure AS. Honoraret inngår i den totale premien du som kunde betaler, inkl. evt. administrasjonsgebyrer.

Jeg ønsker ikke å tegne boligselgerforsikring, men megler har tilbudt meg å tegne slik forsikring.

Jeg kan ikke tegne boligselgerforsikring iht. vilkår

Nabolagsprofil

Strømsø torg 5E - Nabolaget Strømsø torg/Drammen stasjon - vurdert av 63 lokalkjente

Nabolaget spesielt anbefalt for

- Enslige
- Studenter
- Godt voksne

Offentlig transport

🚶 Strømsø torg	2 min 🚶
Linje 3, 3N, 5, 37	0.2 km
🚶 Strømsø torg	3 min 🚶
Linje L1, F4, F5, RE11, R12, R13	0.2 km
✈ Sandefjord lufthavn Torp	54 min 🚶
✈ Oslo Gardermoen	1 t 11 min 🚶

Skoler

Danvik skole (1-7 kl.)	13 min 🚶
368 elever, 17 klasser	1 km
Norlights Montessoriskole Drammen (1..21 min 🚶	
55 elever, 3 klasser	1.5 km
Brandengen skole (1-7 kl.)	24 min 🚶
552 elever, 26 klasser	1.7 km
Marienlyst ungdomsskole (8-10 kl.)	15 min 🚶
590 elever, 37 klasser	1.1 km
Børresen ungdomsskole (8-10 kl.)	22 min 🚶
356 elever, 26 klasser	1.7 km
Drammen videregående skole	7 min 🚶
1250 elever, 51 klasser	0.6 km
Heltberg vgs. Drammen	21 min 🚶

Ladepunkt for el-bil

🚗 Blichs gate p-hus	4 min 🚶
🚗 Strømsø vgs - Buskerud fylkesko...	7 min 🚶

Kvalitet på skolene

Veldig bra 81/100

Opplevd trygghet

Veldig trygt 76/100

Naboskapet

Høflige 55/100

Aldersfordeling

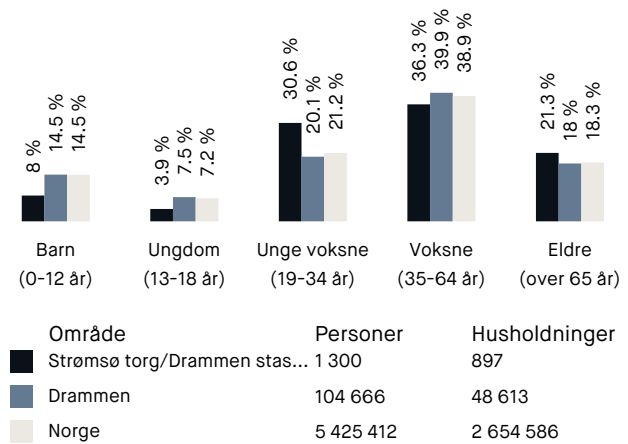

Barnehager

Solstreif Rudolf Steiner barnehage (1-...)	6 min 🚶
44 barn	0.5 km
Strømsø barnehage (1-5 år)	12 min 🚶
96 barn	0.8 km
Parktunet barnehage (0-5 år)	15 min 🚶
103 barn	1.1 km

Dagligvare

Joker Drammen Togstasjon	2 min 🚶
Søndagsåpent	0.1 km
Coop Extra Byhaven	3 min 🚶

Primære transportmidler

1. Egen bil
2. Tog
3. Sykkel

Kollektivtilbud

Veldig bra 89/100

Matvareutvalg

Stort mangfold 85/100

Kvalitet på barnehagene

Veldig bra 84/100

Sport

🏟️ Marienlyst Stadion	7 min 🚶
Fotball, friidrett	0.5 km
🏟️ Turnhallen-grophallen	9 min 🚶
Turnhall	0.7 km
🏊 Bølgen Tr.senter - Drammensbadet	8 min 🚶
🏊 MOOV treningssenter	9 min 🚶

Boligmasse

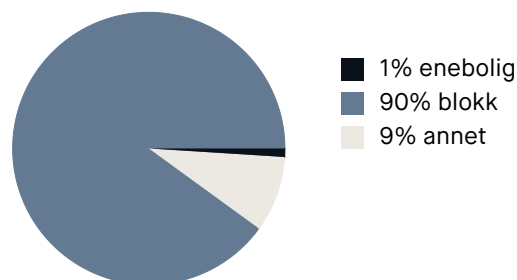

«Supersentralt!»

Sitat fra en lokalkjent

Varer/Tjenester

📍 Strømsø Senter	11 min 🚶
📍 Boots apotek Strømsø	2 min 🚶

Aldersfordeling barn (0-18 år)

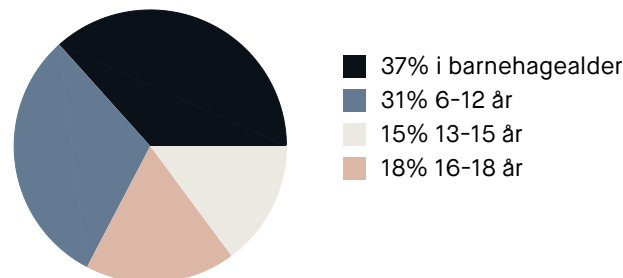

Familiesammensetning

Par m. barn



Par u. barn



Enslig m. barn



Enslig u. barn



Flerfamilier



0% 66%

■ Strømsø torg/Drammen stasjon
■ Drammen
■ Norge

Sivilstand

		Norge
Gift	21%	33%
Ikke gift	57%	54%
Separert	15%	9%
Enke/Enkemann	6%	4%



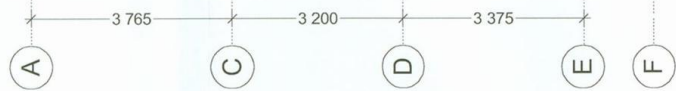
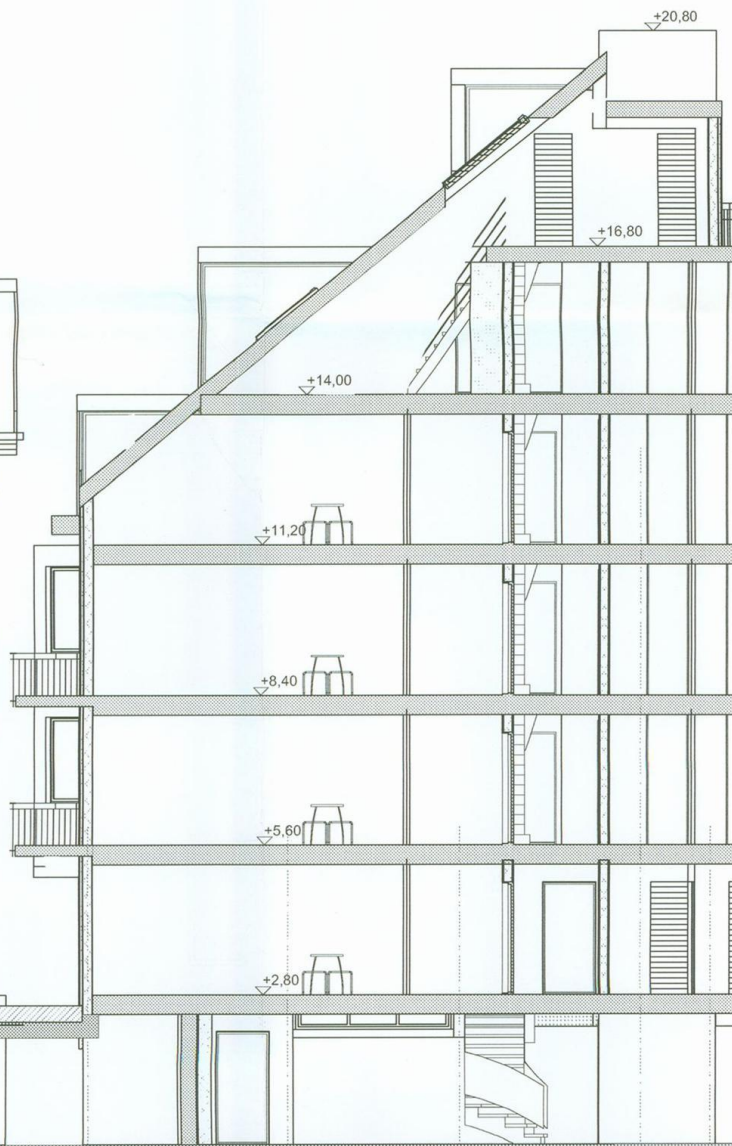

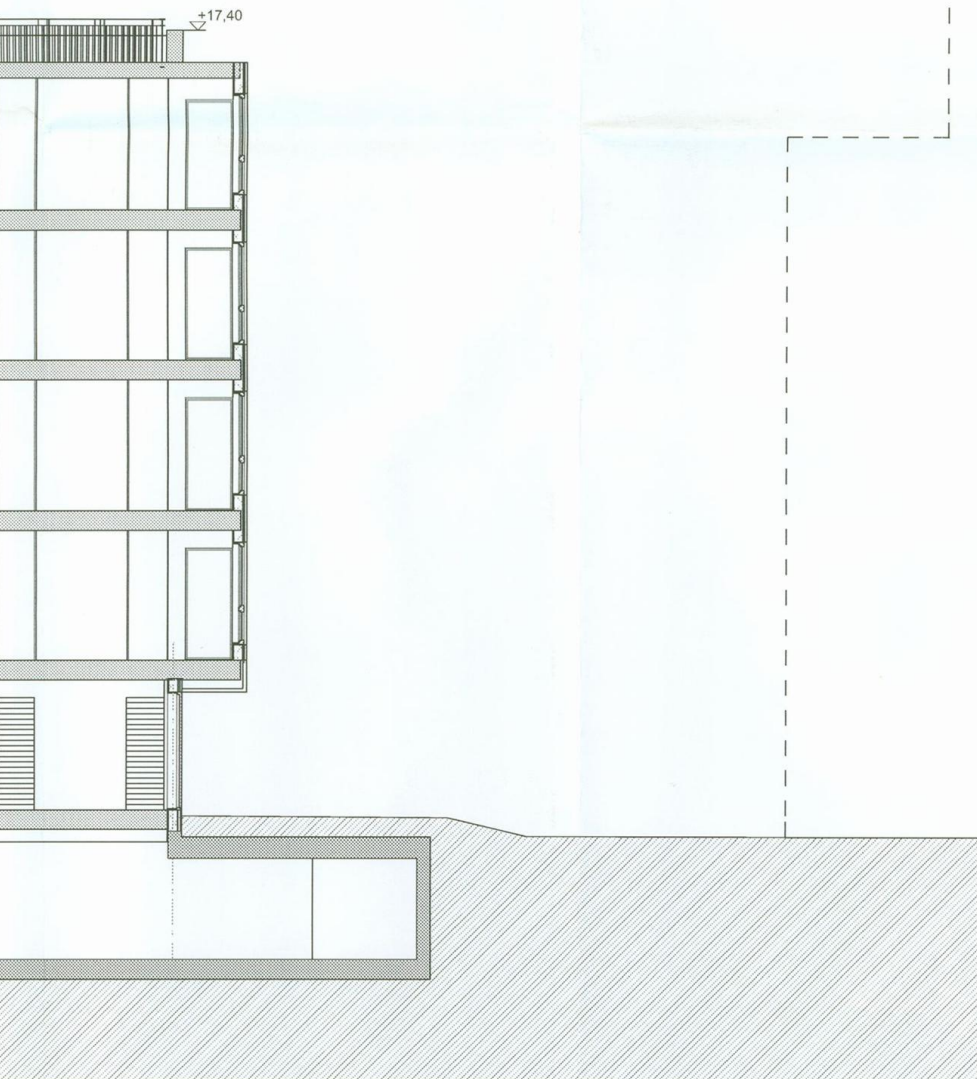

G

 A 0 6 Y W / 16805192 geomatikk
 110/540 5649 Tegning



 Tegning godkjent
 06.12.05
 på fastsatte betingelser.
 BYGNINGSMYNDIGHETEN I DRAMMEN

A	Korrigert iht vilkår i rammetillatelse	TS	27.09.05	PL	27.09.05
Index	Beskrivelse	Sign	Dato	Kontr.	Dato
FASE:					
RAMMESØKNAD					
BYGGHERRE:					
DRAMMEN TOMTESELSKAP 4 AS					
PROSJEKT:					
St.Hallvardskvartalet NYBYGG BOLIG					
TEGNING:					
SNITT A - A					
MOTTATT 21 NOV. 2005 Drammen kommune Dokumententeret					
PROSJEKTNR.:	TEGN.NR.:	INDEX			
6905	A 2302	A			
FILNAVN: J:\6905\TEGNING\0-PLOTT\00-Layout\6905 - Arbeidstegninger.lbk					

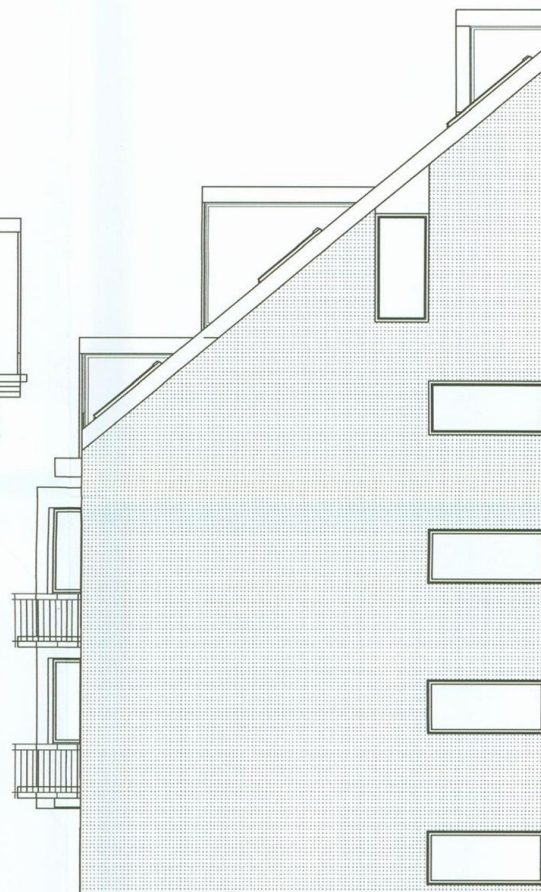

KRITT
 ARKITEKTER A.S
 MNAL NPA MNIL
 ST.O LAVSPASS 3
 0165 OSLO
 TLF: 23 32 66 00
 FAX: 23 32 66 01

SKALA: 1:200
 DATO: 16.02.05
 SIGN: AK



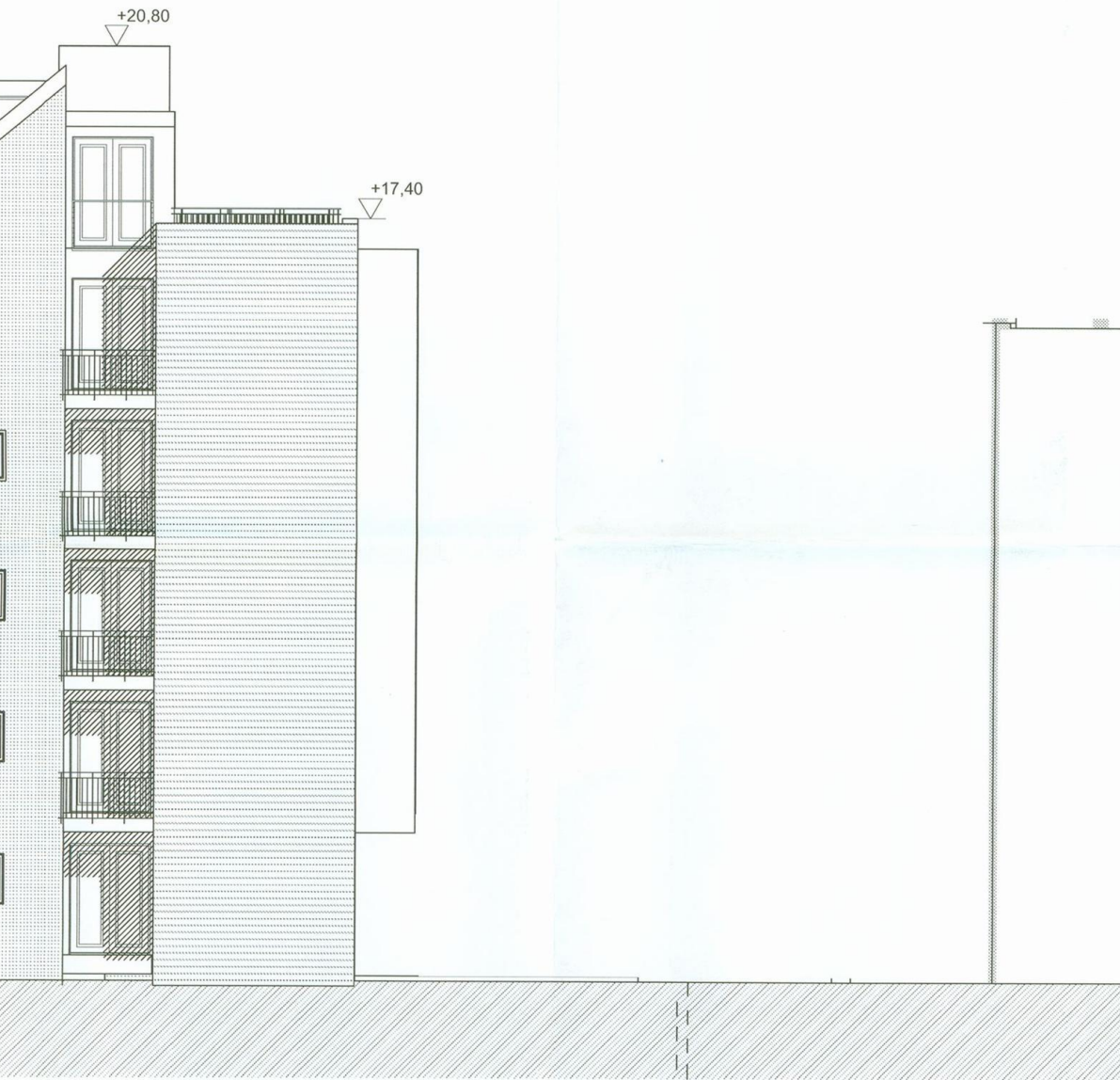

A	Korrigert ihht merknader, nye planløsninger mm	TS	08.11.05	PL	08.11.05
Index	Beskrivelse	Sign	Dato	Kontr.	Dato
FASE:		 <p>KRITT ARKITEKTER A.S MNAL NPA MNIL ST.OLAVSPASS 3 0165 OSLO TLF: 23 32 66 00 FAX: 23 32 66 01</p>			
RAMMESØKNAD					
BYGGHERRE:					
DRAMMEN TOMTESELSKAP 4 AS					
PROSJEKT:					
St.Hallvardskvartalet NYBYGG BOLIG		SKALA: 1:100 DATO: 16.02.05 SIGN: AK			
TEGNING:		MOTTATT 21 NOV. 2005 Drammen kommune Dokumentcenteret			
Syd Fasade		INDEX A			
PROSJ.NR.:	TEGN.NR.:	INDEX			
6905	A 3402	A			
FILNAVN: J:\6905\TEGNING\0-PLOTT\00-Layout\6905 - Arbeidstegninger.lbk					

Tegning godkjent
 06.12.05
 på fastsatte betingelser.
 BYGNINGSMYNDIGHETEN I DRAMMEN

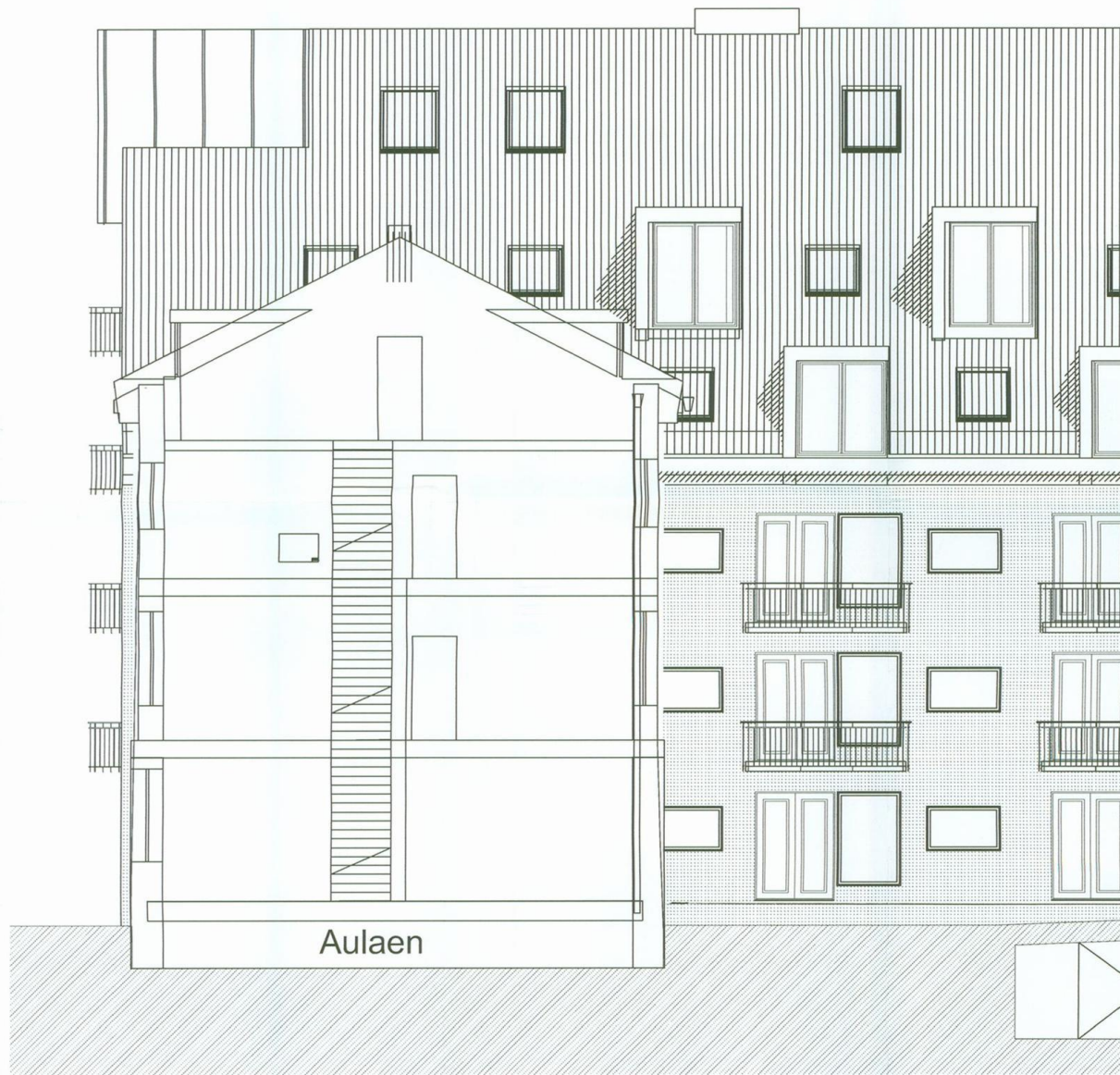

Aulaen

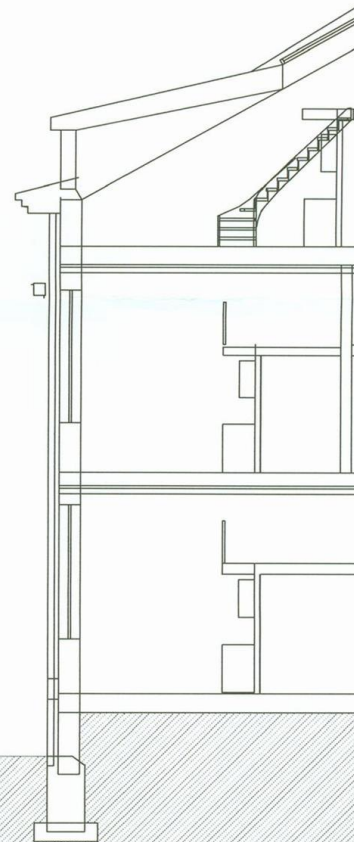
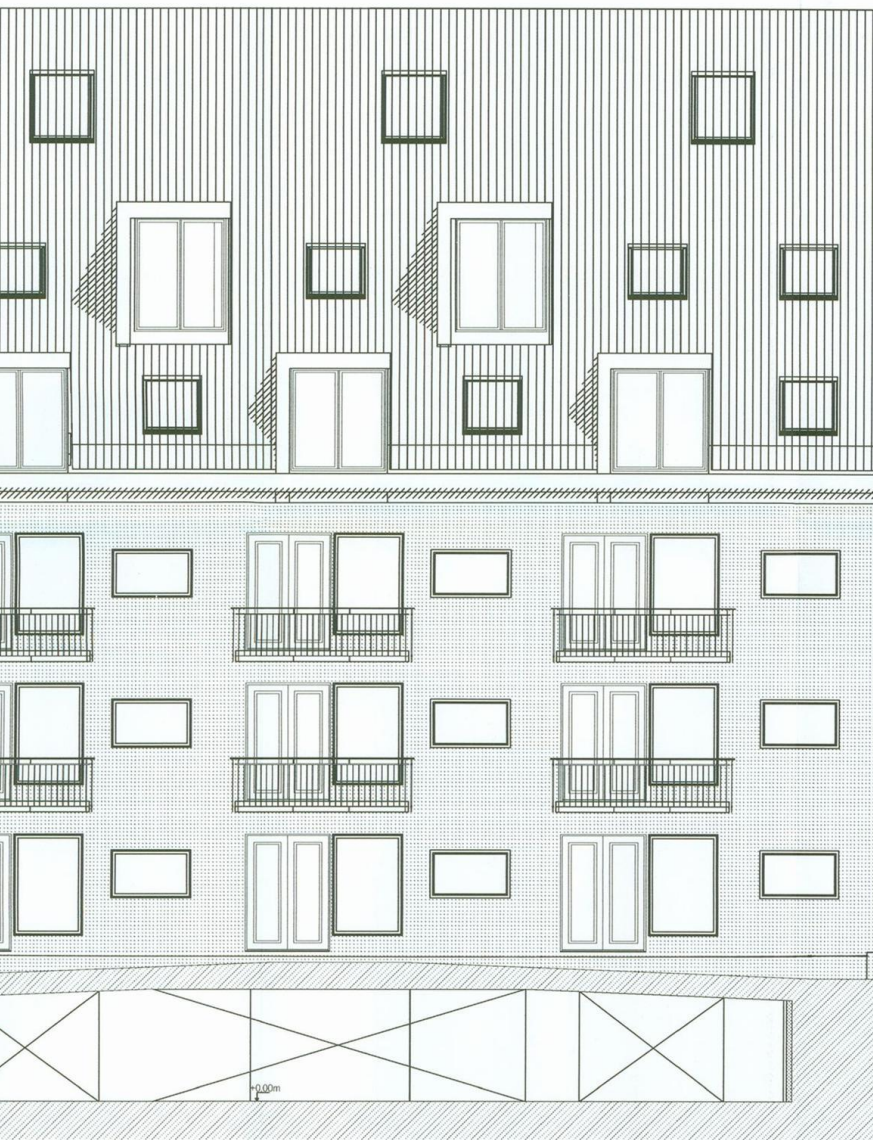

A	Korrigert iht merknader, nye planløsninger mm	TS
Index	Beskrivelse	Sign
FASE:		
RAMMESØKNAD		
BYGGHERRE:		
DRAMMEN TOMTESELSKAP 4 A		
PROSJEKT:		
St.Hallvardskvartalet NYBYGG BOLIG		
TEGNING:		
Vest Fasade MOTTATT 21 NOV. 2005 Drammen kommun Dokumentsenteret		
PROSJEKTNR.:	TEGN.NR.:	
6905	A 3401	
FILNAVN: J:\6905\TEGNING\0-PLOTT\00-Layout\6905		



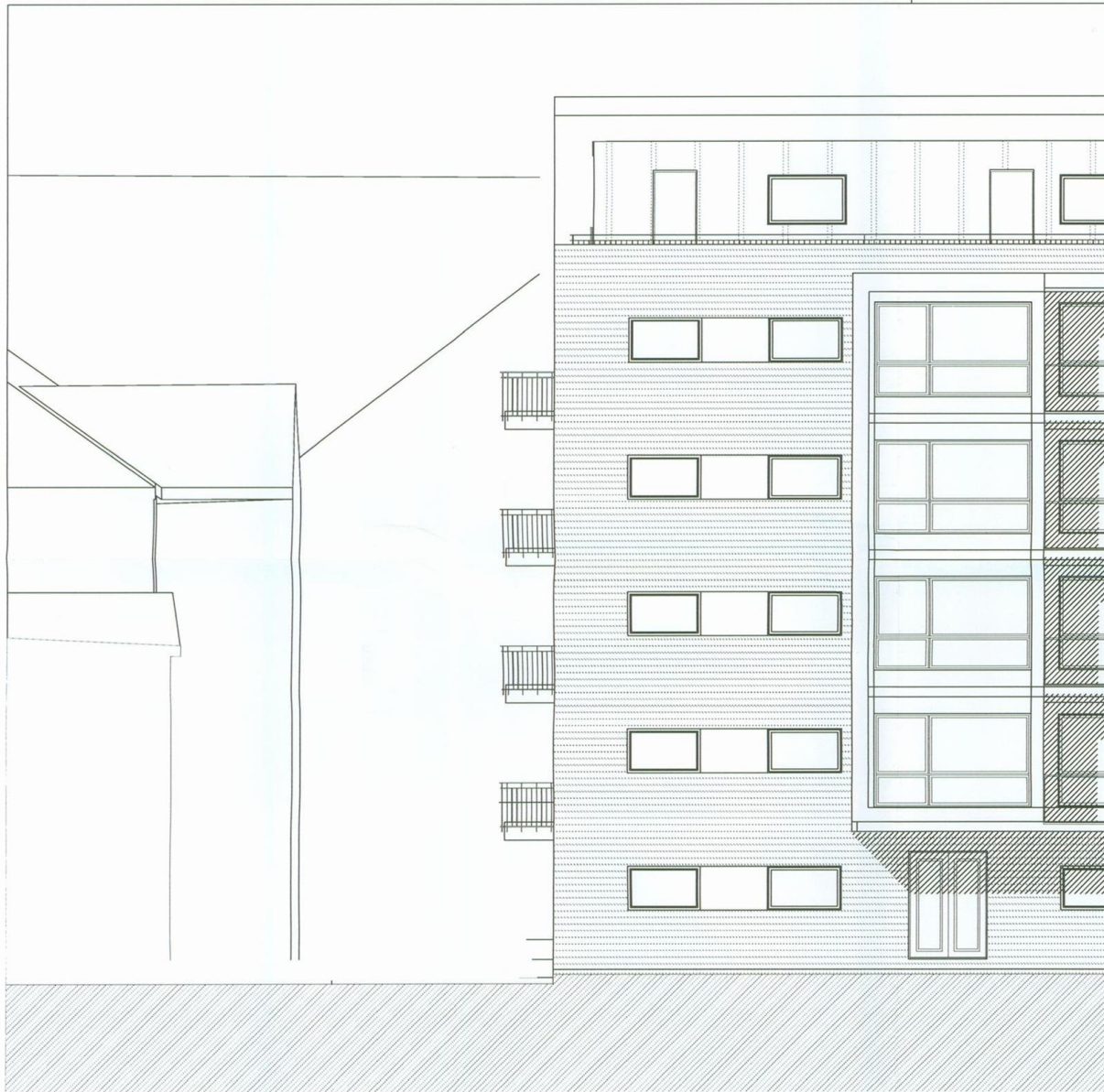



A	Korrigert iht merknader, nye planløsninger mm	TS
Index	Beskrivelse	Si
FASE:		
RAMMESØKNAD		
BYGGHERRE:		
DRAMMEN TOMTESELSKAP 4		
PROSJEKT:		
St.Hallvardskvartalet		
NYBYGG BOLIG		
TEGNING:		
Øst Fasade		
MOTTATT		
21 NOV. 2005		
Drammen kommune		
Dokumentanteret		
PROSJ.NR.:	TEGN.NR.:	
6905	A 3403	
FILNAVN: J:\6905\TEGNING\0-PLOTT\00-Layout1		



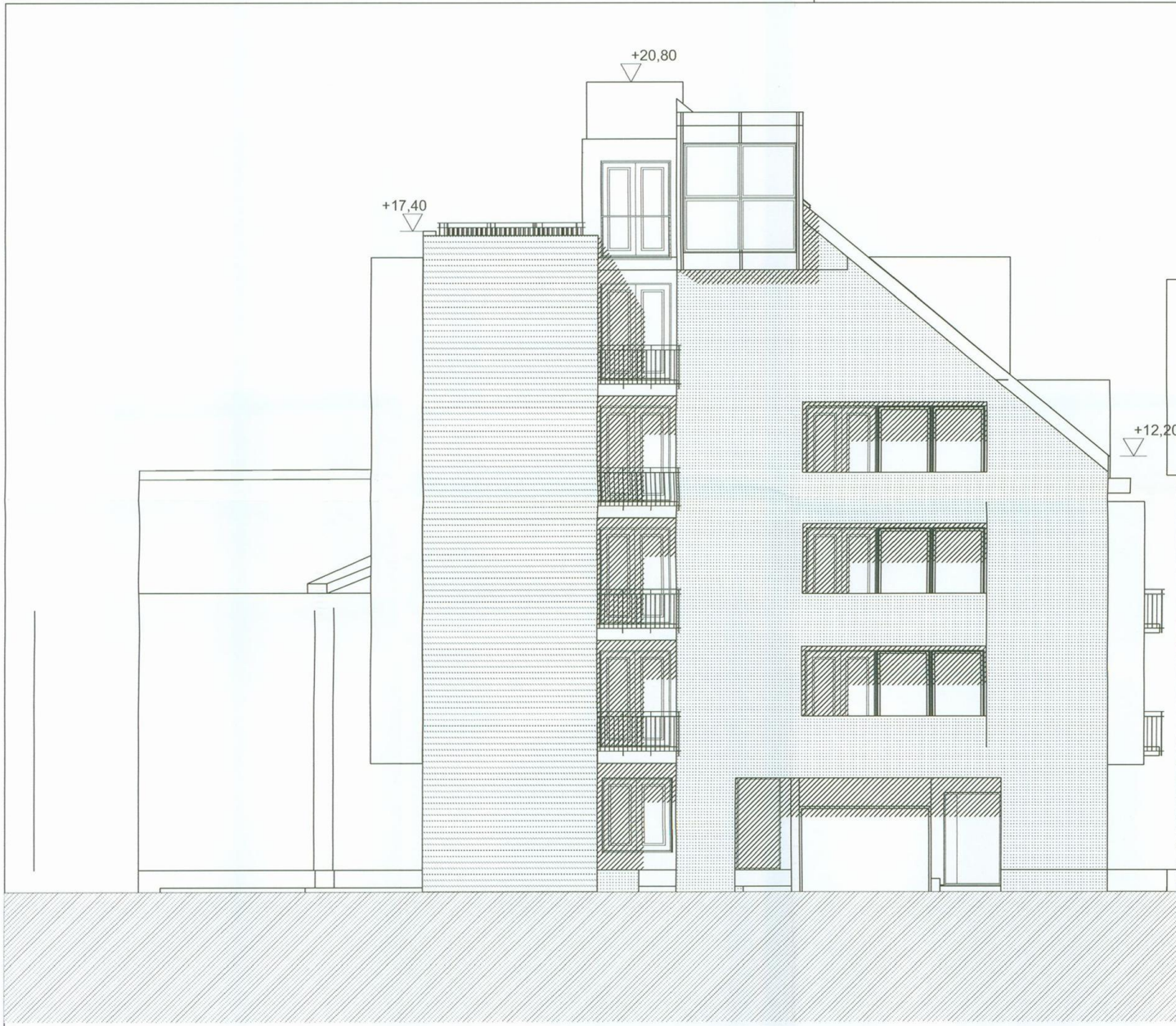



Tegning godkjent
 06.12.05
 på fastsatte betingelser.
 BYGNINGSMYNDIGHETEN I DRAMMEN

Index	Beskrivelse	Sign	Dato	Kontr.	Dato
A	Korrigert ihht merknader, nye planløsninger mm	TS	27.09.05	PL	27.09.05
FASE:					
RAMMESØKNAD					
BYGGHERRE:					
DRAMMEN TOMTESELSKAP 4 AS					
PROSJEKT:					
St.Hallvardskvartalet NYBYGG BOLIG					
TEGNING:					
Nord Fasade					
MOTTATT 21 NOV. 2005 Drammen kommune Dokumentisenteret					
PROSJEKTNR.:	TEGN.NR.:	INDEX			
6905	A 3404	A			
FILNAVN: J:\6905\TEGNING\0-PLOTT\00-Layout\6905 - Arbeidstegninger.lbk					



KRITT
 ARKITEKTER A.S
 MNAL NPA MNIL
 ST.OLOVSPASS 3
 0165 OSLO
 TLF: 23 32 66 00
 FAX: 23 32 66 01

SKALA: 1:100
 DATO: 16.02.05
 SIGN: AK



A 0 6 Y P / 16805185 Geomatikk
110/540 5649 Ferdigattest



DRAMMEN KOMMUNE

Vår referanse
04/5649/70/PEHV
Arkivkode
GNR 110/540 fnr. 2
Deres referanse

Dato
21.09.2007

Kritt Arkitekter AS v/Peter L'orange
Boks 6796 - St. Olavs plass 3

0130 OSLO

110/540, FNR. 3, STRØMSØ TORG 5E, TOLLBUGATA 1, (NYBYGGET), FERDIGATTEST Jfr. plan- og bygningslovens § 99

Anmodning om ferdigattest er mottatt 15.06.2007

Tiltakshaver: Drammen Tomteselskap 4 AS, Sentrum Eiendomselskap AS

Ansvarlig utførende/kontrollerende:

Kontrollerklæring datert:

Bermingrud Entreprenør AS	14.11.2006 (ny 16.05.07)
Asker Oppmåling AS	06.04.2006
Elementmontasje AS	12.09.2006
Notech AS	14.11.2006
Vestfold brannsikring AS	15.09.2006 (ny 09.05.07)
Gunnar Karlsen AS	23.11.2006
Bravida rør	12.09.2006 (ny 15.05.07)
Otis AS	23.11.2006 (ny 07.05.07)
Notech AS (for nødlys og brannalarmanlegg)	08.11.2006

Gjennomført tiltak: oppføring av boligblokk med 54 leiligheter

Ferdigattesten gis etter anmodning og på grunnlag av fremlagt dokumentasjon, jfr. forskrift om saksbehandling og kontroll i byggesaker, kap. III § 19

Den fremlagte dokumentasjon bekrefter at alle krav og betingelser som er stilt i tillatelsen, og som ellers følger av gjeldende bestemmelser, er dokumentert og oppfylt.

Ferdigattesten gjelder for tiltaket slik det er beskrevet i tillatelsen med senere eventuelle tillegg.

Gjennomført tiltak, eller deler av det, må ikke tas i bruk til annet formål enn det tillatelsen forutsetter. Eventuell bruksendring krever særskilt tillatelse, jfr. plan- og bygningslovens § 93 nr.c.

Bygge- og bevilingsaker

Engene 1, 3008 Drammen
Saksbeh. saksbehandler
Petter Hval
Tlf. 32 80 60 50 fax. 32 80 62 26
byggesak@drammen.kommune.no
www.drammen.kommune.no
kommunepost@drammen.kommune.no
Om nr. 020 214 805

I henhold til kommunens gebyrregulativ for behandling av byggesaker beregnes et gebyr på kr 750,- pr. time for medgått tid.

Påløpt gebyr kr 3750,-

Med vennlig hilsen

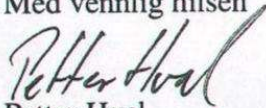

Petter Hval
saksbehandler

Kopi sendt:

Dalan advokatfirma DA,
Postboks 1214 Vika,
0110, OSLO

HUSORDENSREGLER FOR - STRØMSØ TORG 5E

(vedtatt av styret 8. februar 2013, sist endret 22.mai 2017)

1

Uteareal, portrom, trappeoppgang, korridorer, og felles kjellerrom må ikke opptas med eiendeler tilhørende andelseiere eller leiere. Eksempler er: innbo, sportsartikler, barnevogner, sykler. Oppbevaring av gjenstander er til hinder for rømningsvei og andre beboere.

2

Enhver forurensning av fellesarealer som, portrom/inngangsparti, trappeoppgang, korridorer, felles takterrasse og felles kjellerrom er ikke tillatt. Eksempler er: søppel, snus, sneiper, og røyking. Alminnelig avfall skal sorteres i egnet beholder. Eksempler på avfall som ikke er alminnelig: elektronisk avfall, møbler, treverk, store partier med papp.

3

Det er ikke tillatt å gjøre endringer uten tillatelse fra styret på uteareal, portrom, trappeoppgang, korridorer, og felles kjellerrom. Eksempler er: male, eller henge opp plakater

4

Felles inngangsdør skal alltid holdes låst. Det er ikke tillatt å hekte av dørarmer.

5

Vaskemaskin skal kun plasseres på bad. Det er kun kondensstørketrommel som er tillatt.

6

Beboer har plikt og ansvar for sin egen leilighet. Styret må varsles ved skader eller faktorer som kan påvirke andre andelseiere. Erstatningsansvar kan oppstå hvis skade inntreffer. Eksempler på skade: fukt, vannlekkasje, skadedyr, veggdyr, søppel, lukt, og mistede nøkler.

7

Det skal være ro i leiligheten, uteareal, portrom, trappeoppgang, korridorer, og felles kjellerrom mellom klokken 23:00 til 07:00 alle dager. Den enkelte beboer er ansvarlig for sine gjesters opptreden i boligen.

8

Eier av leiligheten plikter å vedlikeholde, eventuelt skifte ut eller anskaffe, røykvarsler(e) og annet brannslukningsutstyr som er påbudt ved lov/forskrift.

9

Eier av leilighet med egen hybelleilighet skal skriftlig varsle styret om utleien minst fire uker før utleien tar til, og opplyse hvem det skal leies ut til med angivelse av navn og alder på den eller de som skal bo i hybelleiligheten. Styret kan nekte utleie av hybelen dersom det foreligger saklig grunn. Dersom styret ikke gir tilbakemelding inn to uker skal samtykke til utleien anses å være gitt.

10

Eier av leiligheten er ansvarlig for at husordensreglene blir overholdt av hans/hennes husstand og/eller andre han/hun har gitt tilgang til leiligheten og eiendommen for øvrig.

11

Eier av leiligheten plikter å sette seg godt inn i vedtektene for borettslaget og respektere disse.

12

For øvrig forplikter eier seg å opptre med tilbørlig aktsomhet og hensynsfullhet overfor andre beboere og innrette seg etter påbud fra styret samt overholde de lover og regler som gjelder for eiendommen og borettslaget.

Bykvartalet Borettslag



Drammen
kommune

Kommuneplan

Eiendom: Gnr: 110 Bnr: 540 Fnr: 3 Snr: 0

Adresse: Strømsø torg 5E
3044 DRAMMEN







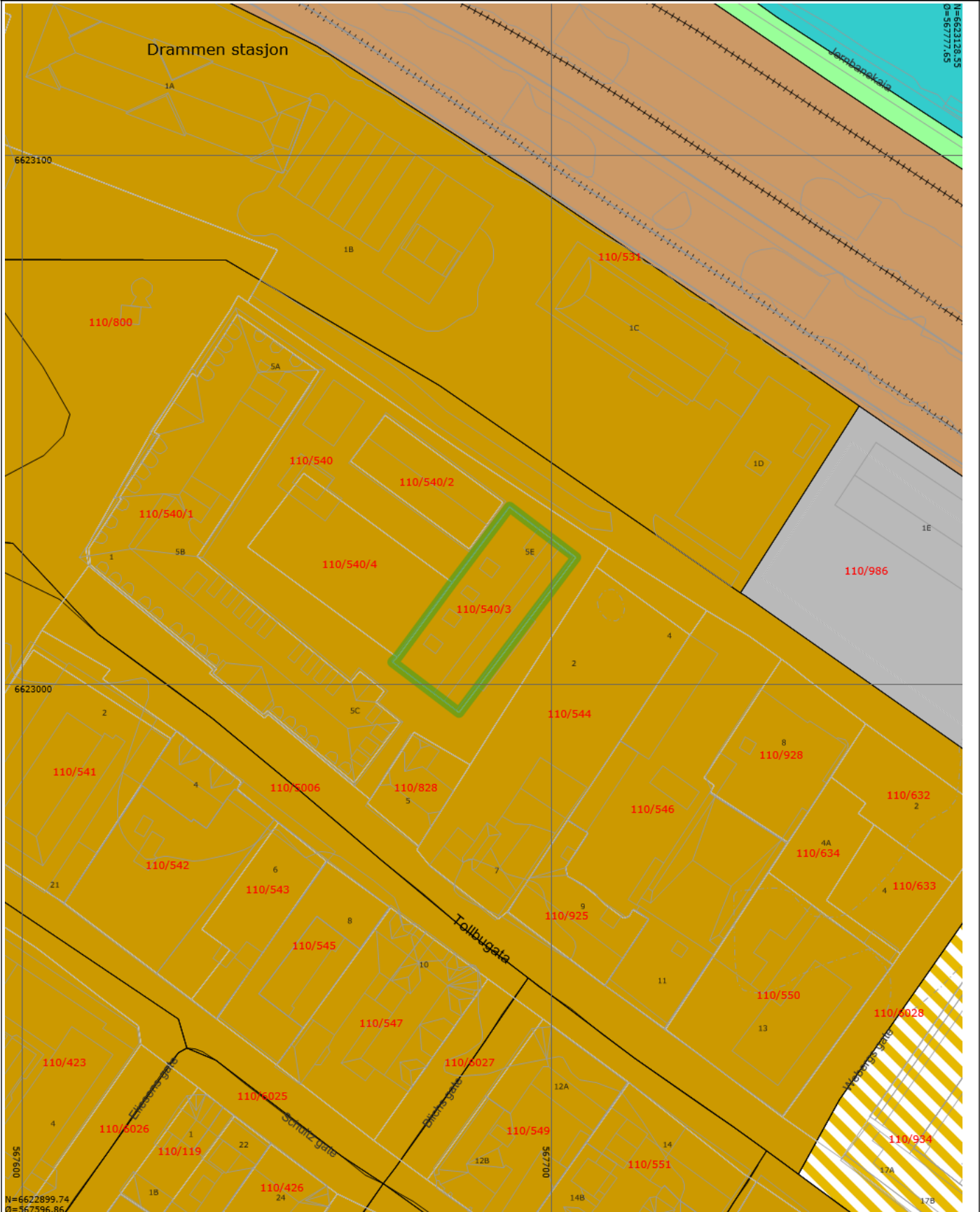

















Annen info: Kommuneplanens arealdel 2014-2036



Målestokk
1:1000



Tegnforklaring

Matrikkelnummer	MatrikkelnummermedFnr	Husnummer med bokstav
Husnummer	Fylkesveg gatenavn.	Kommunalveg gatenavn.
Privatveg gatenavn.	 Eiendomsgrense	 Bygningsdelelinje
 Bygningslinje	 Mønelinje	 TakoverbyggKant
 Taksprang	 Jernbane	 Udefinert bygning
 Bygning	 Gang- og sykkelveg	 Høydekurve
 Forsenkingskurve	 KpOmråde kommuneplan gjeldende	Eiendomsteig
 Samleveg - På bakken - Nåværende	 Atkomstveg - På bakken - Nåværende	 Jernbane - På bakken - Nåværende
 Grense for arealformål	 Sentrumsformål - Nåværende	 Kombinert bebyggelse og anleggsformål - Nåværende
 Bane - Nåværende	 Parkering - Nåværende	 Grønnstruktur - Nåværende
 Småbåthavn - Nåværende	 KpOmråde	



Drammen
kommune

Reguleringsplaner

Eiendom: Gnr: 110 Bnr: 540 Fnr: 3 Snr: 0

Adresse: Strømsø torg 5E
3044 DRAMMEN

Annen info: REGULERINGSPLAN FOR DRAMMEN STASJON OG T



Målestokk
1:1000

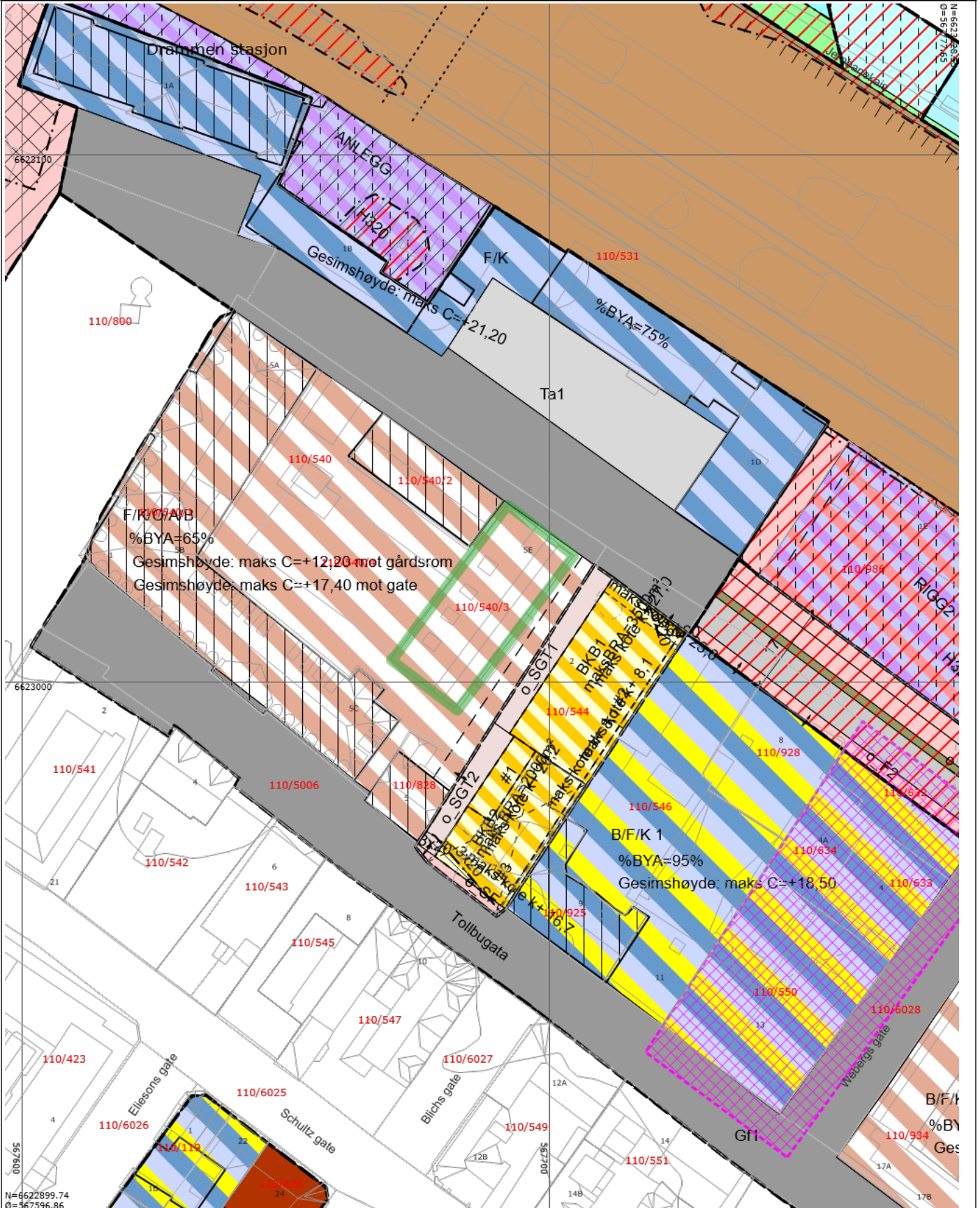

Tegnforklaring

Matrikkelnummer	MatrikkelnummermedFnr	Husnummer med bokstav
Husnummer	Fylkesveg gatenavn.	Kommunalveg gatenavn.
Privatveg gatenavn.	 Eiendomsgrense	 Bygningsdelelinje
 Bygningslinje	 Mønelinje	 TakoverbyggKant
 Taksprang	 Jernbane	 Udefinert bygning
 Bygning	 Gang- og sykkelveg	 Høydekurve
 Forsenkingskurve	 RpOmråde igangsatt	 RpOmråde vedtatt - på bakkenivå
Eiendomsteig	 RpAngittHensynGrense	 RpFareGrense
 RpGrense	 RpFormålGrense	 RpSikringGrense
 RpBestemmelseGrense	 RpRegulertHøyde	 Avkjørsel - både inn og utkjøring
 Byggegrense	 Bebyggelse som inngår i planen	 Bebyggelse som forutsettes fjernet
 Frisiktlinje	 Regulert støttemur	 Tunnel
 Måle- og avstandslinje	 Bevaring av bygninger	 Almennyttig formål - forsamlingslokale
 Gate m/fortau	 Annen veggrunn	 Park
 Friområde i sjø og vassdrag	 Annet fellesareal	 Bolig/Forretning/Kontor
 Forretning/Kontor	 Annet kombinert formål	 Bestemmelsesområde
 Midlertidig bygg- og anleggsområde	 Bevaring kulturmiljø	 Flomfare
 Byggeforbud rundt veg, bane og flyplass	 Frisikt	 Andre sikringssoner
 Kombinert bebyggelse og anleggsformål	 ForretningkKontor	 Forretning/kontor/tjenesteyting
 Veg	 Fortau	 Torg
 Gatetun	 Gangveg/gangareal/gågate	 Sykkelanlegg
 Annen veggrunn - grøntareal	 Trase for jernbane	 Grønnstruktur
 Turveg	 Bruk og vern av sjø og vassdrag med tilhørende strandsoner	 Friluftsområde i sjø og vassdrag

VEDTEKTER
BYKVARTALET BORETTSLAG
(senest vedtatt 8. februar 2013)

1. Innledende bestemmelser

1-1 Formål

Bykvartalet borettslag er et samvirkeforetak som har til formål å gi andelseierne bruksrett til egen bolig i lagets eiendom (boret) og å drive virksomhet som står i sammenheng med denne.

1-2 Forretningskontor og tilknytningsforhold

(1) Borettslaget ligger i Drammen kommune og har forretningskontor i Drammen kommune.

(2) Borettslaget er et frittstående borettslag.

2. Andeler og andelseiere

2-1 Andeler og andelseiere

(1) Andelene skal være på kroner 5.000,-.

(2) Bare fysiske personer som er registrerte studenter eller under 35 år kan bli andelseiere i borettslaget. Ingen fysiske personer kan eie mer enn én andel. Denne vedtektsbestemmelsen kan bare endres av generalforsamlingen med samtykke fra Drammen kommune.

(3) Følgende juridiske personer kan til sammen eie andel eller andeler som gir rett til minst én bolig og opp til ti prosent av boligene i laget:

1. staten,

2. fylkeskommune,

3. kommune,

4. selskap som har til formål å skaffe boliger og som er ledet og kontrollert av stat, fylkes-kommune eller kommune,

5. stiftelse som har til formål å skaffe boliger og som er opprettet av staten, en fylkes-kommune eller kommune,

6. selskap, stiftelse eller andre som har inngått samarbeidsavtale med stat, fylkeskommune eller kommune om å skaffe boliger til vanskeligstilte.

(4) staten, fylkeskommune, kommune, boligbyggelag, institusjon med samfunnsnyttig formål og arbeidsgiver som skal leie ut bolig til sine ansatte, kan eie opp til tyve prosent av andelene i tillegg til andeler som kan eies i h.t. pkt (3)

(5) En kreditor kan eie én eller flere andeler i opp til to år for å berge krav som er sikret med pant i andelen eller andelene.

(6) En andelseier skal ved forespørsel få utlevert et eksemplar av borettslagets vedtekter.

2-2 Sameie i andel

(1) Bare personer som bor eller skal bo i boligen kan bli sameier i andel.

2-3 Overføring av andel og godkjenning av ny andelseier

(1) En andelseier har rett til å overdra sin andel.

(2) Et eierskifte krever godkjenning fra styret. Godkjenning kan bare nektes dersom det foreligger saklig grunn.

(3) Den forrige andelseieren er solidarisk ansvarlig med de(n) nye eier for betaling av felleskostnader inntil ny andelseier er godkjent, eller det er rettskraftig avgjort at erververen har rett til å erverve andelen.

3. Forkjøpsrett

3-1 Forkjøpsberettigede

(1) Dersom en andel skifter eier, har andelseierne i borettslaget forkjøpsrett.

(2) Forkjøpsretten kan ikke gjøres gjeldende når andelen overdras til ektefelle, til andelseierens eller ektefellens slektning i rett opp- eller nedstigende linje, til fosterbarn som faktisk står i samme stilling som livsarving, til søsken eller noen annen som de to siste årene har hørt til samme husstand som den tidligere eieren, til person som har leid boligen i kraft av å være arbeidstaker hos andelseier eller til person som har leid den boligen som andelen er knyttet til. Forkjøpsretten kan heller ikke gjøres gjeldende når andelen overføres på skifte etter separasjon eller skilsmisse, eller når et husstandsmedlem overtar andelen etter bestemmelsene i husstandsfellesskapslovens § 3.

3-2 Prioritet mellom forkjøpsberettigede

(1) Andelseier har forkjøpsrett etter ansiennitet i borettslaget.

Ansiennitet regnes fra dato for overtakelse av andelen. Har andelseieren sammenhengende eid flere andeler, regnes ansienniteten fra overtakelsen av første andel. Står flere andelseiere med lik ansiennitet i borettslaget, trekkes lodd.

(2) Andelseier som vil overta ny andel gjennom forkjøpsrett, må overdra hele den andelen nåværende bolig er knyttet til, til en ny andelseier. Dette gjelder selv om andelen tilhører flere.

3-3 Behandlingsregler og frister

(1) Styret i borettslaget skal sørge for at de som er nevnt i 3-1 får anledning til å gjøre forkjøpsretten gjeldende og på deres vegne gjøre retten gjeldende innen fristen nevnt i (2) og borettslagslovens § 4-15 første ledd.

(2) Fristen for å gjøre forkjøpsretten gjeldende er 20 dager fra borettslaget mottok melding om at andelen har skiftet eier, med opplysning om pris og andre vilkår. Fristen er fem hverdager dersom borettslaget har mottatt forhåndsvarsel om at andelen kan skifte eier, og varselet har kommet fram til borettslaget minst femten dager, men ikke mer enn tre måneder, før meldingen om at andelen har skiftet eier.

(3) Ved forhåndsvarsel har borettslaget rett til å kreve et vederlag på opp til 5 x Rettsgebyret. Blir forkjøpsretten gjort gjeldende, betales vederlaget tilbake.

(4) Forkjøpsretten skal kunngjøres i en avis som er vanlig lest på stedet, på borettslagets nettsider eller på annen lignende måte.

(5) Borettslagets krav om å gjøre forkjøpsretten gjeldende på vegne av forkjøpsberettigede skal settes frem skriftlig for selgeren og erververen av andelen, eller for eiendomsmegler eller eventuelt fullmektig som har hatt ansvaret for salget.

4. Borett og overlating av bruk

4-1 Boretten

(1) Hver andel gir enerett til å bruke en bolig i borettslaget og rett til å bruke fellesarealene til det de er beregnet eller vanlig brukt til, og til annet som er i samsvar med tiden og forholdene.

(2) Andelseieren kan ikke benytte boligen til annet enn boligformål uten styrets samtykke.

(3) Andelseieren skal behandle boligen, andre rom og annet areal med tilbørlig aktsomhet.

Bruken av boligen og fellesarealene må ikke på en urimelig eller unødvendig måte være til skade eller ulempe for andre andelseiere.

4-2 Overlating av bruk

(1) Andelseieren kan ikke uten godkjenning fra styret overlate bruken av boligen til andre.

(2) Med styrets godkjenning kan andelseieren overlate bruken av hele boligen dersom:

- andelseieren selv eller en person som nevnt i borettslagslovens § 5-6 første ledd har bodd i boligen i minst ett av de siste to årene. Andelseier kan i slike tilfeller overlate bruken av hele boligen for opp til tre år,

- andelseieren er en juridisk person,

- andelseieren skal være midlertidig borte som følge av arbeid, utdanning, militærtjeneste, sykdom eller andre tungtveiende grunner,

- et medlem av brukerhusstanden er andelseierens ektefelle eller slektning i rett opp- eller nedstigende linje eller fosterbarn av andelseieren eller ektefellen,

- det gjelder bruksrett til noen som har krav på det etter ekteskapslovens § 68 eller husstandfelleskapsloven.

Godkjenning kan i disse tilfellene bare nektes dersom brukeren forhold gir saklig grunn til det. Godkjenning kan nektes dersom brukeren ikke kunne blitt andelseier.

(3) Har borettslaget ikke sendt svar på skriftlig søknad om godkjenning av bruker innen en måned etter at søknaden har kommet frem til borettslaget, skal brukeren regnes som godkjent.

(4) Andelseier som bor i boligen selv, kan overlate bruken av deler av den til andre uten godkjenning.

(5) Overlating av bruken reduserer ikke andelseierens plikter overfor borettslaget.

(6) Borettslaget kan kreve kostnader forbundet med behandlingen og eventuell oppfølging av en søknad om overlating av bruk dekket av andelseier, se pkt. 6-1 (3).

4-3 Bygningsmessige arbeider

(1) En andelseier kan med styrets godkjenning gjennomføre tiltak på eiendommen som er nødvendige på grunn av funksjonshemming hos en bruker av boligen. Godkjenning kan ikke nektes uten saklig grunn.

(2) Forandringer som skjer i strid med de til enhver tid gjeldende bygningsforskrifter og andre offentlige bestemmelser, er ikke tillatt. Forandringer som berører bygningens eksteriør – herunder oppsetting av private radio- og TV-antenner, markiser mv. - er ikke tillatt uten styrets forutgående samtykke.

5. Vedlikehold

5-1 Andelseiernes vedlikeholdsplikt

(1) Den enkelte andelseier skal holde boligen, og andre rom og annet areal som hører boligen til, i forsvarlig stand og vedlikeholde slikt som dører og vinduer innvendig, rør, sikringsskap fra og med første hovedsikring/inntakssikring, ledninger med tilbehør, varmekabler, inventar, utstyr inklusive vannklosett, varmtvannsbereder og vasker, apparater og innvendige flater. Våtrom må brukes og vedlikeholdes slik at lekkasjer unngås.

(2) Vedlikeholdet omfatter også nødvendige reparasjon og utskifting av slikt som rør, sikringsskap fra og med første hovedsikring/inntakssikring, ledninger med tilbehør, varmekabler, inventar, utstyr inklusive slikt som vannklosett, varmtvannsbereder og vasker, apparater, tapet, gulvbelegg, vegg, gulv- og himlingsplater, skillevegger, listverk, skap, benker og innvendige dører med karmen.

(3) Andelseieren har også ansvaret for oppsteking og rensing av innvendige avløpsledninger både til og fra egen vannlås/sluk og fram til borettslagets felles-/hovedledning. Andelseier skal også rense eventuelle sluk på veranda, balkong og lignende.

(4) Dersom andelseier vil gjøre tiltak i våtrom som griper inn i det felles røropplegg, bryter gulvmembran, eller på annet vis medfører risiko for vannlekkasjer, skal slike arbeider ikke igangsettes uten forutgående, skriftlig samtykke fra styret. Styret kan i denne anledning stille som betingelse at det inngås en egen avtale med andelseieren som regulerer gjennomføringen av tiltaket.

(5) Andelseieren er selv ansvarlig for at installasjon og oppbevaring av brann- og eksplosjonsfarlige stoffer skjer i betryggende former og i henhold til gjeldende lover og forskrifter.

(6) Andelseieren skal holde boligen fri for insekter og skadedyr. Ved mistanke om insekter og skadedyr plikter andelseieren straks å melde fra skriftlig til borettslaget.

(7) Vedlikeholdsplikten omfatter også utbedring av tilfeldig skade, herunder skade påført ved innbrudd og uvær.

(8) Oppdager andelseieren skade i boligen som borettslaget er ansvarlig for å utbedre, plikter andelseieren straks å melde fra skriftlig til borettslaget.

(9) Ny eier av andelen har plikt til å utføre vedlikehold medregnet reparasjon og utskifting i boligen, selv om det skulle vært utført av den forrige andelseieren.

5-2 Borettslagets vedlikeholdsplikt

(1) Borettslaget skal holde bygninger og eiendommen for øvrig i forsvarlig stand så langt plikten ikke ligger på andelseierne. Vedlikeholdsplikten omfatter også utvendig vedlikehold av vinduer.

(2) Felles rør, ledninger, kanaler og andre felles installasjoner som går gjennom boligen, skal borettslaget holde ved like. Borettslaget har rett til å føre nye slike installasjoner gjennom boligen dersom det ikke er til vesentlig ulempe for andelseieren.

(3) Borettslagets vedlikeholdsplikt omfatter også utskifting av vinduer, herunder nødvendig utskifting av termoruter, og ytterdører til boligen og reparasjon eller utskifting av tak, bjelkelag, bærende veggkonstruksjoner, sluk og rør eller ledninger som er bygd inn i bærende konstruksjoner med unntak av varmekabler.

(4) *Andelseieren skal gi adgang til boligen slik at borettslaget kan utføre sin vedlikeholdsplikt, herunder ettersyn, reparasjon eller utskifting. Ettersyn og utføring av arbeid skal gjennomføres slik at det ikke er til unødig ulempe for andelseieren eller annen bruker av boligen.*

6. Felleskostnader og pantesikkerhet

6-1 Felleskostnader

(1) *Den enkelte andelseier er ansvarlig for felleskostnadene som fordeles etter størrelsen på den enkelte leilighet. Fordelingsnøkkelen ligger fast og kan bare endres etter borettslagslovens § 5-19.*

(2) *Når særlige grunner taler for det, skal en kostnad likevel fordeles etter nytten for den enkelte bolig eller etter forbruk.*

(3) *Borettslagets kostnader til behandling og eventuell oppfølging av søknad om overlating av bruk betales av den andelseier som har søkt, se pkt. 4-2 (6).*

6-2 Betaling av felleskostnader

(1) *Felleskostnadene forfaller til betaling den 1. i hver måned. Borettslaget kan endre felleskostnadene med en måneds skriftlig varsel.*

(2) *For felleskostnader som ikke blir betalt ved forfall, svarer andelseieren den til en hver tid gjeldende forsinkelsesrente etter lov av 17. desember 1976 nr 100.*

6-3 Borettslagets pantesikkerhet

For krav på dekning av felleskostnader og andre krav fra lagsforholdet har borettslaget en lovbestemt panterett i andelen foran alle andre heftelser. Pantekravet er begrenset til en sum som svarer til to ganger folketrygdens grunnbeløp på tidspunktet tvangsdekning besluttet gjennomført.

7. Mislighold, salgspålegg og fravikelse

7-1 Mislighold

Andelseiers brudd på sine forpliktelser overfor borettslaget utgjør mislighold. Som mislighold regnes blant annet manglende betaling av felleskostnader, forsømt vedlikeholdsplikt, ulovlig bruk eller overlating av bruk og brudd på husordensregler.

7-2 Pålegg om salg

(1) *Hvis en andelseier til tross for advarsel vesentlig misligholder sine plikter, kan borettslaget pålegge vedkommende å selge andelen, jf borettslagslovens § 5-22 første ledd. Advarsel skal gis skriftlig og opplyse om at vesentlig mislighold gir borettslaget rett til å kreve andelen solgt.*

7-3 Fravikelse

Medfører andelseierens eller brukerens oppførsel fare for ødeleggelse eller vesentlig forringelse av eiendommen, eller er andelseierens eller brukerens oppførsel til alvorlig plage eller sjenanse for eiendommenes øvrige andelseiere eller brukere, kan styret kreve

fravikelse fra boligen etter tvangsfullbyrdelseslovens kapittel 13. Fravikelse kan tidligst kreves samtidig med pålegg om salg.

8. Styret og dets vedtak

8-1 Styret

(1) Borettslaget skal ha et styre som skal bestå av en styreleder og to andre medlemmer med to varamedlemmer.

(2) Funksjonstiden for styreleder og de andre medlemmene er to år. Varamedlemmer velges for ett år. Styremedlemmer og varamedlemmer kan gjenvelges.

(3) Styret skal velges av generalforsamlingen. Generalforsamlingen velger styreleder ved særskilt valg.

8-2 Styrets oppgaver

(1) Styret skal lede virksomheten i samsvar med lov, vedtekter og generalforsamlingens vedtak. Styret kan ta alle avgjørelser som ikke i loven eller vedtektene er lagt til andre organer.

(2) Styreleder skal sørge for at styret holder møte så ofte som det trengs. Et styremedlem eller forretningsfører kan kreve at styret sammenkalles.

(3) Styret skal føre protokoll over styresakene. Protokollen skal underskrives av de fram-møtte styremedlemmene.

8-3 Styrets vedtak

(1) Styret er vedtaksført når mer enn halvparten av alle styremedlemmene er til stede. Vedtak kan treffes med mer enn halvparten av de avgitte stemmene. Står stemmene likt, gjør møtelederens stemme utslaget. De som stemmer for et vedtak som innebærer en endring, må likevel utgjøre minst en tredjedel av alle styremedlemmene.

(2) Styret kan ikke uten at generalforsamlingen har gitt samtykke med minst to tredjedels flertall fatte vedtak om:

1. ombygging, påbygging eller andre endringer av bebyggelsen eller tomten som etter forholdene i borettslaget går ut over vanlig forvaltning og vedlikehold,
2. å øke tallet på andeler eller å knytte andeler til boliger som tidligere har vært benyttet til utleie, jf borettslagslovens § 3-2 andre ledd,
3. salg eller kjøp av fast eiendom, eller av andelsbolig i borettslaget
4. å ta opp lån som skal sikres med pant med prioritet foran innskuddene,
5. andre rettslige disposisjoner over fast eiendom som går ut over vanlig forvaltning,
6. andre tiltak som går ut over vanlig forvaltning, når tiltaket fører med seg økonomisk ansvar eller utlegg for borettslaget på mer enn fem prosent av de årlige felles-kostnadene.

8-4 Representasjon og fullmakt

To styremedlemmer i fellesskap representerer borettslaget utad og tegner dets navn.

9. Generalforsamlingen

9-1 Myndighet

Generalforsamlingen er øverste myndighet i borettslaget.

9-2 Tidspunkt for generalforsamling

(1) Ordinær generalforsamling skal holdes hvert år innen utgangen av juni.

(2) Ekstraordinær generalforsamling holdes når styret finner det nødvendig, eller når revisor eller minst syv andelseiere som til sammen har minst en tiendedel av stemmene, skriftlig krever det og samtidig oppgir hvilke saker de ønsker behandlet.

9-3 Varsel om og innkalling til generalforsamling

(1) Forut for ordinær generalforsamling skal styret varsle andelseierne om dato for møtet og om frist for innlevering av saker som ønskes behandlet.

(2) Generalforsamlingen skal innkalles skriftlig av styret med et varsel som skal være på minst åtte og høyst tjue dager. Ekstraordinær generalforsamling kan om nødvendig kalles inn med kortere varsel som likevel skal være på minst tre dager

(3) I innkallingen skal de sakene som skal behandles være bestemt angitt. Skal et forslag som etter borettslagsloven eller vedtektene må vedtas med minst to tredjedels flertall kunne behandles, må hovedinnholdet være angitt i innkallingen. Saker som en andelseier ønsker behandlet på ordinær generalforsamling skal nevnes i innkallingen når styret har mottatt disse skriftlig innen fristen i 1.ledd.

9-4 Saker som skal behandles på ordinær generalforsamling

- Godkjenning av årsberetning fra styret
- Godkjenning av årsregnskap
- Valg av styremedlemmer og varamedlemmer
- Eventuelt valg av revisor
- Fastsetting av godtgjørelse til styret
- Andre saker som er nevnt i innkallingen

9-5 Møterett

Alle andelseiere har rett til å møte på generalforsamlingen med forslags-, - tale- og stemmerett. Andelseierens ektefelle, samboer eller et annet medlem av andelseierens husstand og eventuelle leiere har rett til å være til stede og til å uttale seg.

9-6 Møteledelse og protokoll

Generalforsamlingen skal ledes av styrelederen med mindre generalforsamlingen velger en annen møteleder. Møtelederen skal sørge for at det føres protokoll fra generalforsamlingen.

9-7 Stemmerett og fullmakt

Hver andel gir rett til én stemme på generalforsamlingen. Andelseier som eier mer enn én andel har likevel bare én stemme. For en andel med flere eiere kan det bare avgis én stemme. Andelseier kan møte og avgi stemme ved fullmektig på generalforsamlingen. For en andel med flere eiere kan det bare avgis en stemme. Andelseier har rett til å ta med rådgiver på generalforsamlingen, som dog ikke har talerett med mindre dette godkjennes av møteleder.

9-8 Vedtak på generalforsamlingen

(1) Foruten saker som nevnt i punkt 9-4 i vedtektene kan ikke generalforsamlingen fatte vedtak i andre saker enn de som er bestemt angitt i innkallingen.

(2) Med de unntak som følger av borettslagsloven eller vedtektene her fattes alle beslutninger av generalforsamlingen med mer enn halvparten av de avgitte stemmer. Ved valg kan generalforsamlingen på forhånd fastsette at den som får flest stemmer, skal regnes som valgt.

(3) Ved stemmelikhet avgjøres saken ved loddtrekning.

10. Inhabilitet, taushetsplikt og mindretallsvern

10-1 Inhabilitet

(1) Et styremedlem må ikke delta i styrebehandlingen eller avgjørelsen av noe spørsmål der medlemmet selv eller nærstående har en framtreddende personlig eller økonomisk særinteresse.

(2) Ingen kan selv eller ved fullmektig eller som fullmektig delta i en avstemning på generalforsamlingen om avtale med seg selv eller nærstående eller om ansvar for seg selv eller nærstående i forhold til borettslaget. Det samme gjelder avstemning om salgspålegg eller krav om fravikelse etter borettslagslovens §§ 5-22 og 5-23.

10-2 Taushetsplikt

Tillitsvalgte, forretningsfører og ansatte i et borettslag har plikt til å bevare taushet overfor uvedkommende om det de i forbindelse med virksomheten i borettslaget får vite om noens personlige forhold. Dette gjelder ikke dersom ingen berettiget interesse tilsier taushet.

10-3 Mindretallsvern

Generalforsamlingen, styret eller forretningsfører kan ikke treffe beslutning som er egnet til å gi visse andelseiere eller andre en urimelig fordel til skade for andelseiere eller borettslaget.

11. Vedtektsendringer og forholdet til borettslovene

11-1 Vedtektsendringer

(1) Endringer i borettslagets vedtekter kan bare besluttes av generalforsamlingen med minst to tredjedeler av de avgitte stemmer.

11-2 Forholdet til borettslagsloven

For så vidt ikke annet følger av vedtektene, gjelder reglene i lov om borettslag av 06.06.2003 nr. 39.

tryggbudgivning.no



- den enkleste
og mest sikre
måten å by på
bolig i dag!

GI BUD MED BANKID

På eiendommens annonse vises det en "Gi bud"-knapp for elektronisk budgivning.

IDENTIFISER MED BANKID

Innlogging fungerer på samme måte som i din nettbank. Du kan også bruke BankID App (iOS/Android) eller BankID på mobil.

REGISTRERING AV BUD

Nettsiden hjelper deg med korrekt utfylling av budmeldingen.

ELEKTRONISK SIGNERING

BankID lar deg signere budmeldingen elektronisk. Budmeldingen overføres til eiendomsmegleren.

BUDRUNDEN

Etter signering vil du motta en SMS-kvittering. Gi budforhøvelser med BankID eller ved å svare på SMS-kvitteringen.

BUDREGLEMENT

Benytt "Gi bud"-knappen på eiendommens annonse for å registrere ditt bud elektronisk. «Gi bud»-knappen åpner nettsiden TryggBudgivning.no som er integrert i megler-systemet. Alle bud / budforhøvelser og forbehold overføres automatisk inn i budjournalen på den respektive eiendommen.

Du logger deg inn på TryggBudgivning.no ved å bruke BankID. Det er derfor viktig å huske å ta med deg din BankID-brikke på budgivningsdagen. Du kan gi bud fra datamaskin, nettbrett eller smarttelefon.

Når du benytter deg av TryggBudgivning.no trenger du ikke å ta bilde av legitimasjon eller sende inn budskjema til megler. Etter at bud er registrert med BankID får du en kvittering pr. SMS om at budet er mottatt.

Du registrerer budforhøvelser ved å logge inn på nytt med BankID eller ved å svare på SMS-kvitteringen som du allerede har mottatt. Budforhøvelser registreres også automatisk inn i meglersystemet.

Lykke til!

Gå til elektronisk budgivning: <https://tryggbudgivning.no/264/600007297/dsdyaupta>
Dersom du ønsker budskjema tilsendt som et eget dokument, ta kontakt med eiendomsmegler.

FORBRUKERINFORMASJON OM BUDGIVING



Sist oppdatert med virkning fra 1. januar 2014, i forbindelse med ikrafttredelse av endringer i eiendomsmeglingsforskriften.

Informasjonen er utarbeidet av Forbrukerombudet, Forbrukerrådet, Den Norske Advokatforening ved Eiendomsmeglingsgruppen, Eiendomsmeglerforetakenes Forening og Norges Eiendomsmeglerforbund, på grunnlag av blant annet forskrift om eiendomsmegling § 6-3 og § 6-4.

Nedenfor gis en oversikt over de retningslinjer som forbrukermyndighetene og organisasjonene anbefaler benyttet ved budgivning på eiendommen. Avslutningsvis gis også en kort oversikt over de viktigste rettsreglene tilknyttet budgivning.

Før det legges inn bud på eiendommen oppfordres budgiver til sette seg inn i all relevant informasjon om eiendommen, herunder eventuell salgsoppgave og teknisk rapport med vedlegg.

GJENNOMFØRING AV BUDGIVING:

1. På forespørsel vil megler opplyse om aktuelle bud på eiendommen, herunder om relevante forbehold.

2. Alle bud skal inngis skriftlig til megler, som formidler disse videre til oppdragsgiver. Kravet til skriftlighet gjelder også budforhøyelser og motbud, aksept eller avslag fra selger. Før formidling av bud til oppdragsgiver skal megler innhente gyldig legitimasjon og signatur fra budgiver. Kravet til legitimasjon og signatur er oppfylt for budgivere som benytter e-signatur, eksempelvis BankID eller MinID. Med skriftlige bud menes også elektroniske meldinger som e-post og SMS når informasjonen i disse er tilgjengelig også for ettertiden.

3. Et bud bør inneholde eiendommens adresse (eventuelt gnr/bnr), kjøpesum, budgivers kontaktinformasjon, finansieringsplan, akseptfrist, overtakelsesdato og eventuelle forbehold som for eksempel usikker finansiering, salg av nåværende bolig ol. Normalt vil ikke et bud med forbehold bli akseptert før forbeholdet er avklart. Konferer gjerne med megler før bud avgis.

4. Megler skal legge til rette for en forsvarlig avvikling av budrunden. I forbrukerforhold (dvs. der oppdragsgiver er forbruker) skal megleren ikke formidle bud med kortere akseptfrist enn kl. 12.00 første virkedag etter siste annonserte visning. Etter denne fristen bør budgivere ikke sette en kortere akseptfrist enn at megler har mulighet til, så langt det er nødvendig, å orientere oppdragsgiver,

budgivere og øvrige interessenter om bud og forbehold. Det bør ikke gis bud som diskriminerer eller utelukker andre budgivere. Dersom bud inngis med en frist som åpenbart er for kort til at megleren kan avvikle budrunden på en forsvarlig måte som sikrer oppdragsgiver og interessenter et tilstrekkelig grunnlag for sine handlingsvalg, vil megler fraråde budgiver å stille slik frist.

5. Megleren vil uoppfordret gi sin vurdering av det enkelte bud overfor oppdragsgiveren, når budet er gitt innenfor fristene i punkt 4.

6. Megleren skal så langt det er nødvendig og mulig holde budgiverne skriftlig orientert om nye og høyere bud og eventuelle forbehold. Megler skal så snart som mulig bekrefte skriftlig overfor budgivere at budene deres er mottatt.

7. Etter at handel har kommet i stand, eller dersom en budrunde avsluttes uten at handel er kommet i stand, kan en budgiver kreve kopi av budjournalen i anonymisert form.

8. Kopi av budjournal skal gis til kjøper og selger uten ugrunnet opphold etter at handel er kommet i stand. Dersom det er viktig for budgiver å bevare sin anonymitet, bør budet fremmes gjennom fullmektig.

VIKTIGE AVTALERETTSLIGE FORHOLD

1. Det eksisterer ingen angrerett ved salg/kjøp av fast eiendom.

2. Når et bud er innsendt til megler og han har formidlet innholdet i budet til selger (slik at selger har fått kunnskap om budet), kan budet ikke kalles tilbake. Budet er da bindende for budgiver frem til akseptfristens utløp, med mindre budet før denne tid avslås av selger eller budgiver får melding om at eiendommen er solgt til en annen (man bør derfor ikke gi bud på flere eiendommer samtidig dersom man ikke ønsker å kjøpe flere enn en eiendom).

3. Selger står fritt til å forkaste eller akseptere ethvert bud, og er for eksempel ikke forpliktet til å akseptere høyeste bud.

4. Når en aksept av et bud har kommet frem til budgiver innen akseptfristens utløp er det inngått en bindende avtale.

5. Husk at også et eventuelt bud fra selger til kjøper (såkalte «motbud»), avtalerettslig er et bindende tilbud som medfører at det foreligger en avtale om salg av eiendommen dersom budet i rett tid aksepteres av kjøper.

NORGES EIENDOMSMEGLERFORBUND | WWW.NEF.NO | FIRMAPOST@NEF.NO



Boligkjøperpakke Leilighet

- din nye leilighet ferdig forsikret

Boligkjøperpakke Leilighet inneholder boligkjøperforsikring, renteforsikring og innbo ekstra forsikring.

For fullstendig informasjon om hva forsikringene dekker og hvilke begrensninger som gjelder, se forsikringsbevis og vilkår på Tryg.no

Boligkjøperforsikring

Boligkjøperforsikring gir deg ekstra trygghet når du kjøper bolig. Du får juridisk hjelp hvis du oppdager feil og mangler ved boligen ut over det du kunne forvente ut fra salgsdokumentene og andre salgsopplysninger, og hvis det er gitt uriktige opplysninger som har påvirket kjøpet ditt. Boligkjøperforsikringen gir deg også juridisk hjelp ved rettstvister.

Innboforsikring

I pakken har du en god innbo ekstra forsikring med forsikringssum 2 millioner kroner.

Flytteforsikring

Innboforsikringen omfatter plutselige og uforutsette skader som oppstår i forbindelse med flytting av innboet til ny bolig.

Uhell

Innboforsikringen omfatter også skade ved uhell, som for eksempel at TV faller i gulvet og blir knust.

Skadeinsekter, mus og rotter

Får du skadeinsekter, mus eller rotter i boligen hjelper vi deg med bekjempelse. For eksempel bekjempelse av veggedyr eller kakerlakker.

Renteforsikring

Renteforsikringen dekker rentekostnader for boligen som skal selges. Forsikringen gjelder hvis du ikke har fått solgt din gamle bolig tre måneder etter du har overtatt ny bolig, med utbetaling i inntil ni måneder. Forsikringen gjelder ikke hvis du avslår bud på 95 % eller mer av prisantydningen.

Når og hvor kjøpes Boligkjøperpakke Leilighet?

Forsikringspakken kjøpes av eiendomsmegleren som foretar salget av boligen. Boligkjøperpakke Leilighet kan kjøpes av privatpersoner. Boligkjøperforsikringen gjelder fra kontraktsmøte, mens de andre forsikringene gjelder fra du overtar boligen, og i ett år.

Pris

Leilighet og rekkehus med andels-/aksjenummer **8.250 kroner**

Leilighet og rekkehus med seksjonsnummer **9.250 kroner**

Prisen på forsikringen for det første året legges inn i oppgjøret for din nye bolig. Du får ingen særskilt regning for forsikringene det første året.

Boligkjøperforsikringen kan beholdes i fem år.

Egenandel

Standard egenandel er kr 4.000 i innboforsikring og boligkjøperforsikring. Du får 10 timer innledende advokatbistand uten egenandel.

Spørsmål

Har du spørsmål om boligkjøperpakken kan du kontakte oss på telefon 915 04040

Dersom du skal melde inn en sak tilknyttet boligkjøperpakken, gjør du dette via våre hjemmesider Tryg.no/meld-skade.



Boligkjøperforsikring

- gir deg ekstra trygghet

Boligkjøperforsikring gir deg ekstra trygghet når du kjøper bolig. Du får juridisk hjelp hvis du oppdager feil og mangler ved boligen ut over det du kunne forvente ut fra salgsdokumentene og andre salgssopplysninger, og hvis det er gitt uriktige opplysninger som har påvirket kjøpet ditt. Boligkjøperforsikringen gir deg også ved behov juridisk rådgivning, advokathjelp og håndtering gjennom rettsapparatet.

Når og hvor kjøpes Boligkjøperforsikring

Forsikringen kjøpes fra eiendomsmegleren som foretar salget av boligen du kjøper. Boligkjøperforsikringen kan kjøpes av privatpersoner. Boligkjøperforsikringen gjelder fra kontraktsmøtet og opphører automatisk etter fem år.

Pris

Prisen avhenger av hvilken type bolig du kjøper. Prisen på forsikringen legges inn i oppgjøret for din nye bolig, og du får ingen særskilt regning på denne.

Leilighet og rekkehus med andels- eller aksjenummer	7.150 kroner
Leilighet og rekkehus med seksjonsnummer	8.950 kroner
Rekkehus med eget gnr/bnr	13.650 kroner
Enebolig, fritidsbolig, tomannsbolig, tomt	13.650 kroner

Spørsmål

Har du spørsmål om Boligkjøperforsikringen kan du lese mer om denne på våre hjemmesider www.tryg.no eller kontakte oss på telefon 915 04040

Boligkjøperpakke

**- din nye bolig
ferdig forsikret**

Boligkjøperpakke inneholder boligkjøperforsikring og innbo ekstra forsikring. Pakken omfatter også bygningsforsikring hvis du kjøper hus eller hytte, og renteforsikring hvis du kjøper hus eller leilighet.

Du finner mer informasjon om Boligkjøperpakke her:



www.tryg.no/forsikringer/partnere/buysure/boligkjoperpakke

LØSØRE OG TILBEHØR

Gjeldende fra januar 2020

Oversikten er utarbeidet av Norges Eiendomsmeglerforbund, Eiendom Norge og Advokatforeningens Eiendomsmeglingsgruppe, og er gjeldende fra 1. januar 2020.

Lov om avhending av fast eiendom (avhendingslova/avhl.) av 3. juli 1992 regulerer kjøper og selgers rettigheter og plikter ved overdragelse av fast eiendom og andeler i borettslag. I henhold til avhl. § 3-4 skal eiendommen, når annet ikke er avtalt, overdras med innredninger og utstyr som etter lov, forskrift eller annet offentlig vedtak skal følge med. Det samme gjelder varig innredning og utstyr som enten er fastmontert eller er særskilt tilpasset bygningen, jf. avhl. § 3-5. Loven inneholder ingen detaljert oversikt over hva som omfattes av «innredning og utstyr», og over hva som skal regnes som «fastmontert eller særskilt tilpasset». Partene kan fritt avtale hva som skal følge med eiendommen ved salg. Bransjens liste over løsøre og tilbehør som skal følge med eiendommen, er en del av avtalen mellom kjøper og selger dersom ikke annet er opplyst i salgssoppgaven, kjøper har tatt forbehold i bud eller avtale på annen måte er inngått. Der intet annet er avtalt, vil løsøre og tilbehør medfølge slik dette fremkommer av avhl. § 3-4 og § 3-5 og denne oversikt. Produkter og installasjoner som medfølger overdras uten noen form for garantier, utover eventuell gjenværende leverandørgaranti.

Dersom det er noe i nedenstående liste som ikke finnes på eiendommen, vil det heller ikke medfølge.

LISTEN OVER LØSØRE OG TILBEHØR SOM SKAL FØLGE MED EIENDOMMEN VED SALG NÅR ANNET IKKE FREMGÅR AV MARKEDSFØRING ELLER ER AVTALT:

1. HVITEVARER medfølger der dette er spesielt angitt i salgssoppgaven.

2. HELDEKKENDE TEPPER følger med uansett festemåte.

3. VARMEKILDER slik som ovner, kaminer, peiser, varmpumper og panelovner, følger med uansett festemåte. Frittstående biopeiser/ varmeovner og terrassevarmere medfølger ikke. Det følger ikke med varmekilder i rom som ikke har vegg- eller fastmonterte varmekilder på visning.

4. TV, RADIO OG MUSIKKANLEGG. TV-antennor og fellesanlegg for TV, herunder parabolantenne, og tuner/dekoder/tv-boks medfølger der dette eies av selger. Veggmontert TV/flatskjerm med tilhørende festeordning samt musikkanlegg følger ikke med (se også punkt 12).

5. BADEROMSINNREDNING/UTSTYR: Badekar, dusjkabinett, dusjvegger, alle fastmonterte speil og hyller, fastmonterte glass- og håndkleholdere, herunder håndklevarmere samt baderomsinnredning, medfølger.

6. GARDEROBESKAP medfølger, selv om disse er løse. Fastmonterte garderobehyller og knagger medfølger. Innredning i garderobeskap, for eksempel løse eller fastmonterte trådkurver, hyller, stenger og lignende, medfølger.

7. KJØKKENINNREDNING medfølger, herunder også åpne, fastmonterte hyller og løs eller fastmontert kjøkkenøy.

8. MARKISER, PERSIENNER og annen type innvendig og utvendig solskjerming, gardinoppheng, lamellgardiner og liftgardiner medfølger.

9. AVTREKKSIVIFTER av alle slag, samt fastmonterte aircondition/ventilasjonsanlegg, medfølger.

10. SENTRALSTØVSUGER medfølger med komplett anlegg, herunder slange, munnstykke mm.

11. LYSKILDER: Kupler, lysstoffarmatur, fastmonterte "spotlights", oppheng og skinner med spotlights samt utelys og hagebelysning medfølger. Vegglamper, krokhengte lamper, lysekroner, prismelamper og lignende som er koblet til sukkerbit eller stikkontakt følger likevel ikke med.

12. INSTALLERTE SMARTHUSLØSNINGER med sentral som styrer lys,

varme, lyd o.l., samt tilhørende trådløse enheter som brytere, sensorer, kameraer, integrerte høyttalere el. medfølger. Enkle lysstyringssystem f.eks. med en sentral som kun styrer lyspærer eller smartpærer monteret i sokkel medfølger likevel ikke.

13. UTVENDIGE SØPPELKASSER og eventuelt holder/hus til disse medfølger.

14. POSTKASSE medfølger.

15. UTENDØRS INNRETNINGER slik som flaggstang, fastmontert tørkestativ, samt andre faste utearrangementer som f.eks. badestamp, boblekar/jacuzzi og liknende utendørs kar, lekestue, lekestativ, utepeis, fastmontert trommel til vannslange, medfølger. Guidekabel/avgrensingskabel til robotgressklipper medfølger, men robotgressklipper og ladestasjon for denne medfølger ikke.

16. FASTMONTERT VEGGLADER/LADESTASJON TIL EL-BIL medfølger uavhengig av hvor laderen er monteret.

17. SOLCELLEANLEGG med tilhørende teknisk infrastruktur medfølger

18. GASSBEHOLDER til gasskomfyr og gasspeis medfølger.

19. BRANNSTIGE, BRANNTAU, feiestige og lignende medfølger der dette er påbudt. Løse stiger medfølger ikke.

20. BRANNSLUKNINGSAPPARAT, BRANNSLANGE OG RØYKVARSLER medfølger der dette er påbudt. Det er eier og brukers plikt til å se til at utstyret forefinnes på enhver eiendom. Hvis annet ikke er uttrykkelig avtalt, skal dette derfor alltid følge med ved salg av eiendom.

21. SAMTLIGE NØKLER til eiendommen som selger er i besittelse av skal overleveres kjøper på overtakelsen, herunder nøkler til eventuelle boder, uthus, garasjeportåpner el. Låses boder, uthus el. med hengelås, skal lås og nøkler til disse medfølge.

22. GARASJEHYLLER, bodhyller, lagringshyller og oppheng til bildekk medfølger såfremt de er fastmontert.

Planter, busker og trær som er plantet på tomten, eller fastmonterte kasser og lignende er en del av eiendommen og medfølger i handelen.

KORT OM OSS



Charlotte Marie Bårdsen

EIENDOMSMEGLERFULLMEKTIG

41 06 35 94

cmb@eie.no

EIE Frogner & Aker Brygge

Premium rådgivning

EIE Frogner & Aker Brygge

Et av EIEs råeste meglerkontor finner du lokalisert på Frogner, med både Frogner & Aker Brygge som sitt hovedområde.

Er du på jakt etter å få det optimale boligsalget er du virkelig i trygge hender hos denne gjengen. Hos EIE Frogner finner du engasjerte mennesker, som alle jobber mot samme mål; Skape Oslos beste boligannonser. Teamet satser stort på å markedsføre boligene bredt, noe som gjør at de skiller seg ut fra mengden.

EIE Frogner & Aker Brygge sin klare ambisjon er å levere over kundens forventning hver gang, ved å levere Oslos råeste boligannonser! Egen fotograf, interiørarkitekt og stylist sørger for en god og sikker totalleveranse. Kontoret ligger flott plassert i Kristinelundveien 2.

EIE Frogner & Aker Brygge er svært opptatt av å yte god service til sine kunder, enten de skal selge bolig, eller om du er på jakt etter noe nytt. Dette er eiendomsめglere som er eksperter på Frogner og omegn og de gir seg ikke før både selger og kjøper er fornøyd.

VERDI- OVERVÅKNING

Månedlig prisoppdatering på din bolig





Hold et øye med verdiutviklingen på boligen din – helt uten kostnad

HVA ER VERDIOVERVÅKNING?

Boligen er oftest det mest verdifulle av våre eiendeler. Med EIE verdiovervåkning kan du følge med på den generelle prisutviklingen i ditt område, og få månedlig verdiestimat av boligen din sendt på e-post.

HVEM KAN BESTILLE DETTE?

Både eksisterende og ikke eksisterende kunder kan bestille dette fra oss. Dersom du nylig har fått verddivurdering eller kjøpt bolig av oss vil du automatisk motta verdiovervåkning uten å måtte foreta deg noe. Alle boliger som er kjøpt etter 1. januar 2003 kan bestille verdiovervåkning direkte på eie.no ved å fylle ut informasjon om boligen din selv. Boliger kjøpt før 2003 må først få en verddivurdering fra en av våre meglere for å kunne motta verdiovervåkning.

HVOR FÅR VI TALLENE TIL VERDIOVERVÅKNING FRA?

Tallene fra verdiovervåkning er hentet fra den månedlige boligprisstatistikken til Eiendom Norge. Statistikken er et samarbeid mellom Eiendom Norge, Eiendomsverdi og Finn.no. Statistikken er utarbeidet etter siste måneds slutt og omfatter boliger som annonseres på Finn.no. Det innebærer cirka 70 prosent av alle boliger som omsettes i Norge i løpet av et år, og en statistikk eiendomsbransjen legger til grunn for å gi best mulig estimat og oversikt på boligprisene i hele Norge.

MEGLER- BOOKING

— Vi gjør det enkelt for deg





Din bolig er verdifull – benytt deg av vår kunnskap og erfaring

Med EIE meglerbooking kan du når som helst på døgnet avtale tid med en våre meglere – kun ved noen få tastetrykk på vår hjemmeside. Her velger du tjenesten du har behov for, og hvilket tidspunkt som passer for deg. Enten om du skal selge boligen din, refinansiere lånet ditt eller ønsker å vite hva boligen din er verdt i dagens marked, så har vi tilrettelagt for at det skal være enkelt for deg.

En befaring kan gi deg ny og verdifull innsikt om din bolig. Våre meglere gir deg en verdifulle vurdering av markedsværdien til din bolig. Verdivurdering blir basert på en grundig analyse av din bolig og på tilsvarende boliger solgt i ditt område den siste tiden. Boligen din er verdifull. Opplevelsen av å bruke EIE skal også være det. Derfor kaller vi det Premium rådgivning.



EIE advokat

Vår kompetanse – din trygghet

Vi dekker alle sentrale rettsområder, med hovedvekt på eiendomsrettslig premium rådgivning og tvisteløsning. Eiendomsrett omfatter alle juridiske aspekter knyttet til blant annet kjøp, salg, utvikling, utleie, plan- og bygningsrett, tomtefeste og eierseksjonsrett. EIE advokat har spesialisert seg på eiendomsrettslig rådgivning og tvisteløsning innen både privat- og næringseiendom

Vi har også solid kompetanse på relaterte rettsområder som skatt og avgift, arv og skifte, familierett og forsikringsrett, samt selskapsrett og alminnelig kontraktsrett

I EIE verdsetter vi faglig dyktighet, personlig engasjement og rask responstid høyt. Vi kaller det Premium rådgivning

eie.no/advokat



OM EIE EIENDOMS- MEGLING

Et boligsalg er ikke bare et hjem som bytter eier. Det er to eller flere liv som endres for alltid. På begge sider har selger og kjøper noe felles – de skal ta en avgjørelse av stor betydning. Vi skal være der for begge.

Det finnes ikke ett enkelt svar på hva som gjør en megler god. For det er med meglere som med fagfolk flest - det de gjør er like viktig som det de sier. Både mennesker og boliger er forskjellige, men en vellykket salgsprosess har alltid én viktig ingrediens: Tid til å gjøre det ordentlig. Våre kunder har lagt ned mye tid og innsats i sine hjem. De fortjener det samme fra oss.

EIE er Norges største uavhengige eiendomsmeglerkjede, og er i motsetning til andre ikke eid av en bank. Siden oppstarten i 2006, har vi ikke hatt noen annen agenda enn å være den beste eiendomsmegleren - og vi bruker all vår kunnskap og erfaring for å skape en god salgsprosess. Vi stiller derfor bransjens høyeste krav til oss selv, som betyr at vi er den eneste eiendomsmeglerkjeden som krever doble etterutdanningspoeng av våre meglere, ikke kun det som er lovpålagt.

Tid til å gjøre det ordentlig betyr at vi skreddersyr råd og løsninger for hver enkelt kunde. Arbeidet vi har lagt ned har resultert i at vi har vunnet 12 gullmeglere, blitt kåret til å ha bransjens mest fornøyde kunder av Norsk Kundebarometer i 2021* for andre året på rad, og blitt kåret til bransjens mest bærekraftige kjede i 2020*

Boligen din er verdifull. Opplevelsen av å bruke EIE skal også være det. Derfor kaller vi det Premium rådgivning.

*EIE ble bransjevinner i Norsk kundebarometer 2021 og Norsk Bærekraftbarometer 2020. Et forskningsprosjekt ved Handelshøyskolen BI. www.kundebarometer.com

EIE speiler selger og kjøper™

eie.no