

Æ

Vestre Solørveg 345

2213 Kongsvinger · Kongsvinger kommune

EIE eiendomsmegling

E

Vi hjelper deg med å



Benedikte Fjøsne Dehli

FAGANSVARLIG | EIENDOMSMEGLER

92 82 33 21
bfd@eie.no
EIE Kongsvinger

finne ditt nye hjem

E

INNHOLD

Dette må du vite	7
Ditt nye hjem?	15
Informasjon & dokumenter	84
Kort om oss	137

Rett til fritt å velge megler

Valg av eiendomsmeglingsforetak skal være frivillig. Eiendomsmeglingsforetak kan ikke inngå oppdrag om eiendomsmegling dersom inngåelsen av oppdraget er satt som vilkår i avtale om annet enn eiendomsmegling, f.eks. tilbud om lån eller andre banktjenester, jf. Lov om eiendomsmegling § 6-3 (3).

DETTE MÅ
DU VITE

Nøkkelinformasjon

EIENDOM

Vestre Solørveg 345, 2213 Kongsvinger

MATRIKSEL

Gnr. 56 Bnr. 31 i Kongsvinger kommune

BOLIGTYPE

Enebolig

EIERFORM

Selveier

AREALER

Totalt BRA 225 kvm består av:

- BRA-i (internt bruksareal): 200 kvm
- BRA-e (eksternt bruksareal): 25 kvm

I tillegg kommer TBA (terrasse-/balkongareal): 18 kvm

AREAL

Primærom: 191 kvm, Bruksareal: 225 kvm, BRA-i: 200 kvm ,
BRA-e: 25 kvm , TBA: 18 kvm

Vedlagte plantegninger er ikke målbare. Oppgitte arealer er hentet fra tilstandsrapport. Eventuelle betegnelser på rom er angitt ut fra faktisk bruk, uavhengig av hva som er godkjent hos bygningsmyndighetene.

ANTALL SOVEROM

4

BYGGEÅR

1963

TOMT

Eiet tomt 1491 kvm

PRISANTYDNING

2 900 000

TILSTANDSRAPPORT

Takstmann: Arne Skyrud Takstforretning Takstdato: 21.06.24

TOTALPRIS INKL. OMKOSTNINGER

kr 2 900 000,- (Prisantydning)

Omkostninger:

- kr 200,- (Pantattest kjøper)
- kr 545,- (Tingl.gebyr pantedokument)
- kr 545,- (Tingl.gebyr skjøte)
- kr 72 500,- (Dokumentavgift (forutsatt salgssum: 2 900 000,-))

kr 73 790,- (Omkostninger totalt ved prisantydning)

kr 2 973 790,- (Totalpris inkl omkostninger)

Valgfrie omkostninger:

kr 15 050,- (Boligkjøperpakke (valgfritt))

kr 2 988 840,- (Totalpris inkl omk og valgfrie omkostninger)

KOMMUNALE AVGIFTER

Kr. 13 757 pr. år

EIER

Bent-Johan Pakarinen Walika Dokpib

Beskrivelse

BESKRIVELSE

Velkommen til Vestre Solørveg 345!

Vestre Solørveg 345 er en hyggelig enebolig kun 4 km unna Kongsvinger sentrum. Eneboligen er over to etasjer og har en god planløsning. Her vil det være enkelt å sette sitt eget preg på huset! Det er det lagt vekt på gode og store oppholdsarealer så det er god plass til både familie og venner. Samtidig rommer boligen til sammen 4 soverom som gjør den attraktiv for store familier eller for deg som ønsker disponible rom til for eksempel hjemmekontor. Boligen har en hyggelig tomt med fint utsyn mot Glomma i øst. Eiendommen grenser til riksvegen.

Høydepunkter:

- 4 gode soverom
- Stor stue
- Peisovn og 2 varmepumper
- Bad, toalettrom og vaskerom
- Pent Norema kjøkken fra 2022 med integrerte hvitevarer
- Stor og solrik hage
- 2 garasjer
- Godt med lagringsplass

PARKERING

2 garasjer, samt parkeringsmuligheter på tomten.

Beliggenhet

BELIGGENHET

Eiendommen er beliggende på Vestre Solørveg 345 på Sæter i Kongsvinger. Det er ca. 4 km til Kongsvinger sentrum, ca. 75 km til Jessheim og ca. 95 km til Oslo.

BEBYGGELSE

Området består av frittliggende småhusbebyggelse.

Eiendommen grenser til områder som i hovedsak består av skog og landbruksarealer.

TOMT

Eiet tomt, 1491 kvm

Tomten er beliggende i østskrående terreng med utsikt mot Glomma. Opparbeidet med asfaltert (eldre) innervei og biloppstillingsplass. Pent uteområde med plen, div. prydbusker og frukttrre. Nettinggjerd på to sider. Gode solforhold. Flaggstang på tomten.

ADKOMST

Det vil bli skiltet med EIE visningsskilt på oppsatte fellesvisninger.

Se vedlagt kartskisse i annonsen. Ved å trykke på kartet får du enkelt tilgang til en spesifisert reiserute fra ønsket startsted til den aktuelle boligen.

SKOLE/BARNEHAGE

Nærmeste barneskole er Langeland skole (1-7 kl.) og ligger ca. 4,5 km unna boligen. Langeland barnehage (1-5 år) ligger ca. 4,4 km unna boligen. Kongsvinger ungdomsskole (8-10 kl.) ligger ca. 4,7 km unna boligen. Øvrebyen videregående skole ligger ca. 3,4 km unna boligen.

Dersom skole- og barnehage tilbud er av betydning for handelen, må interessenten selv sjekke dette med barnehagekontor og skolekontor for det aktuelle området.

OFFENTLIG KOMMUNIKASJON

Området gir mulighet for offentlig kommunikasjon. Nærmeste bussholdeplass er Politihøgskolens skolesenter og ligger ca. 300m unna boligen. Kongsvinger stasjon ligger ca. 6,4 km unna boligen.

Innhold

INNEHOLDER

1. etasje: Gang, stue, kjøkken, 4 soverom, bad, toalettrom og vaskerom.

Underetasje: Entré, gang m/trapp, gang, hobbyrom, teknisk rom og bod.

BYGGEMÅTE

Tak tekket med taksteinformet takplater fra 1997. Forkantblekk, takrenner og nedløp i lakkert metall. Luftepipebeslag fra 2023. Vanlig bindingsverkskonstruksjon isolert med 10 cm mineralull. Stående utvendig malt panel. Saltak i trekonstruksjoner. Kaldt loft, med isolert etasjeskiller mellom 1 etg. og loft. Loftet er ikke kontrollert da det ikke var tilgjengelig på befaringsdagen Malte trevinduer med 2 og 3-lags isolerglass fra perioden 1982 -2023, samt koblet vinduer fra byggeår. Malt inngangsdør fra byggeår med glass i dørblad og terrassedør fra 2016 med 2-lags isolerglass. Dør til vaskerom. Takoverbygget terrasse v/stue på 10 kvm, i stål og trekonstruksjoner. Strekkmetallgulv. Rekkverk med stående spiler og håndlist i trekonstruksjoner. Takoverbygget inngangsparti på 4 kvm med skiferheller gulv. Takoverbygget inngangsparti til vaskerom på 4 kvm i betongkonstruksjoner. Støpt gulv og trapp til terreng.

Tomteforhold

Byggegrunn er ikke kjent. Drenering fra byggeår. Betongfundament og plasstøpt betonggrunnmur som innvendig er isolert med siporex. Grunnmur er pusset innvendig og utvendig. Skrående terreng Vannrør fra 2018 og avløpsrør er fra byggeår. Avløp til septiktankanlegg. Avløpsanlegget er ikke kvalitets eller funksjonstestet. Alle skal ha godkjent kloakkanlegg, det kan bli pålagt utbedringer. Stål oljetank i teknisk rom. Tanken bør saneres eller fjernes.

BODER

Bod i underetasjen.

Standard

STANDARD

Kjøkken

Takhøy kjøkkeninnredning fra 2022. Melaminbelagte skrog. Slette finerte dører og fronter. Overskap med 4 glassdører. To høyskap. Laminat benkeplate med nedfelt oppvaskkum m/1-greps blandebatteri. Innebygget platetopp, stekeovn, mikrobølgeovn, oppvaskmaskin og kjøle/fryseskap. Water Guard.

Bad

Bad oppgradert i 2010. Fliser på gulv, panel på vegger og tak. Benk med heldekkende vask. Speil m/overlys. Overskap. Dusjkabinett. Mekanisk avtrekk på vegg.

Vaskerom

Vaskerom fra 1990 årene. Vinylbelegg med oppbrett på gulv, malt glassfiberstrie på vegger og slett malt tak. Benk med nedfelt stålvaske. Overskap. Høyskap. Opplegg for vaskemaskin. Mekanisk avtrekk på vegg.

Toalettrom

Vinylbelegg på gulv, slette malte vegger og tak. Porselensvask. Frittstående klosett. Takventil.

Innvendig

Pene innvendig overflater med en normal bruksslitasje. De fleste vegger og tak er overflatebehandlet i 2021 -2022. Lagt vinylklikk i entre og gang u-etg. i 2024 og 1 soverom i 2021. Malte lister. Gulv: Eikeparkett. Vinylbelegg. Vinyl klikk. Laminat. Malte betong (u-etg.). Vegger: Malt panel. Slett malte vegger. Malt tynnpanel. Malt tapet. Malt betong (u-etg.-). Tak: Slett malt tak. Etasjeskiller i betongkonstruksjoner. Det bør gjennomføres radonmåling. Toløps pipe i teglstein med plassbygget peis m/ny peisnnsats i stue. Oljefyr i kjeller. Underetasje i betongkonstruksjoner uten mulighet til hulltagning. Det er målt fukt i gulv og grunnmur. Rett trapp med tette opptrinn og repos. Malte vanger, rekkverk og håndlist. Vinylklikk på trinn. Slette finerte dører fra byggeår. Trekkspilldør mellom gang og stue. Dør med glass i dørblad mellom entre og gang i u-etg. Fyllingdører i uetg. Brannør til tekniskrom. Garderobeskap i ett soverom. Bod, hobbyrom og garasjerom med plassbyggede hyller.

Følgende punkter har fått TG2 i tilstandsrapporten:

Bad:

- Overflater vegger og himling: Det er mulighet for at det kan forekomme vannlekkasje på våtrommet hvor vann ikke vil gå til sluk. Konsekvens/tiltak: Ukjent tetting mellom gulv og vegg. Bra at det er dusjkabinett i rommet. Påregn nye veggoverflater
Kostnadsestimat: 10 000 - 50 000.

- Overflater gulv: Det er mulighet for at det kan forekomme vannlekkasje på våtrommet hvor vann ikke vil gå til sluk. Det er avvik: Ikke dokumentert membran, og ukjent/dårlig løsning å ha gulvlist ned til fliser. Konsekvens/tiltak: Det bør påregnes ny membran med oppbrett på gulv. Kostnadsestimat: 10 000 - 50 000.

- Sluk, membran og tettesjikt: Membran i kombinasjon med gammelt sluk uten klemring. Membran er smurt ned på sluk. Mer enn halvparten av forventet brukstid er passert på slukløsningen. Konsekvens/tiltak: Slukløsning bør skiftes ut samtidig som membran oppgraderes. Kostnadsestimat: 10 000 - 50 000.

- Sanitærutstyr og innredning: Det er påvist riss/sprekker i utstyr på våtrommet. Konsekvens/tiltak: Det er ikke behov for utbedringstiltak. Kostnadsestimat: Ingen umiddelbar kostnad.

Toalettrom:

- Overflater og konstruksjon: Toalettrom har kun naturlig avtrekk fra rommet, NS 3600 krever mekanisk avtrekk for å kunne gi TG O/1. Konsekvens/tiltak: Mekanisk avtrekk bør etableres på toalettrom. Kostnadsestimat: Under 10 000.

Vaskerom:

- Sluk, membran og tettesjikt: Mer enn halvparten av forventet brukstid er passert på membranløsningen. Mer enn halvparten av forventet brukstid er passert på slukløsningen. Sluk har begrenset mulighet for inspeksjon og rengjøring. Konsekvens/tiltak: Tilgang til sluk må bedres både for inspeksjon og rengjøring. Sluket må sjekkes og rengjøres jevnlig. Overvåk tilstanden jevnlig. For å få tilstandsgrad 0 eller 1 må slukløsningen skiftes ut og sannsynligvis må også membransjiktet skiftes/utbedres. Det er imidlertid vanskelig å si noe om tidspunktet for når dette er nødvendig. Kostnadsestimat: 10 000 - 50 000.

- Overflater gulv: Mer enn halvparten av forventet brukstid er oppbrukt på vinylbelegg. Konsekvens/tiltak: Overvåk tilstanden jevnlig. For å få tilstandsgrad 0 eller 1 må vinylbelegg oppgraderes, med tidspunktet for når dette er nødvendig er vanskelig å si noe om. Kostnadsestimat: Ingen umiddelbar kostnad.

Innvendig:

- Radon: Det er ikke foretatt radonmålinger, og bygget er heller ikke utført med radonsperre. Konsekvens/tiltak: Det bør gjennomføres radonmålinger. Kostnadsestimat: Under 10 000.

- Rom under terreng: Det er påvist indikasjoner på noe fuktgjennomtrenging inn i kjellermur. Det er avvik: Med fuktsøker (på åpne overflater) er grunnmur og gulv fuktig. Konsekvens/tiltak: Det påviste fuktnivå gir grunn til å overvåke konstruksjonen jevnlig for å se utvikling over tid, og eventuelt foreta tiltak for å unngå fuktskader. Tiltak: Ytterligere undersøkelser bør foretas for å få kartlagt tilstanden. Kostnadsestimat: 100 000 - 300 000.

- Innvendige trapper: Det mangler håndløper på vegg i trappeløpet. Konsekvens/tiltak: Håndløper bør monteres, men

det var ikke krav på byggetidspunktet. Kostnadsestimat: Ingen umiddelbar kostnad.

Tekniske installasjoner:

- Ventilasjon: Det er påvist mangelfull ventilasjon på ett eller flere rom i boligen. Konsekvens/tiltak: Monter mekanisk avtrekk på toalettrom. Kostnadsestimat: Under 10 000.

- Elektrisk anlegg: Ved omsetning av bolig vil man få endring i bruk av elektrisk anlegg. Derfor anbefales det på generelt grunnlag at en registrert elektroinstallatør foretar en kontroll av boliginstallasjonen ved eierskifte. Kostnadsestimat: Under 10 000.

- Vannledninger: Mer enn halvparten av forventet brukstid er passert på innvendige vannledninger. Konsekvens/tiltak: Det er ikke behov for utbedringstiltak siden anlegget fungerer i dag, men ut ifra alder kan skader plutselig oppstå på eldre anlegg. Kostnadsestimat: Ingen umiddelbar kostnad.

- Avløpsrør: Mer enn halvparten av forventet brukstid er passert på innvendige avløpsledninger. Det er påvist at avløpsrør av jern har rustskader. Konsekvens/tiltak: Avløpsanlegget må sjekkes av fagperson og det må foretas nødvendige tiltak for å få det til å fungere. Kostnadsestimat: Ingen umiddelbar kostnad.

- Varmesentral: Det foreligger ikke service på anlegget siste to år. Mer enn halvparten av forventet brukstid på varmesentral er oppbrukt. Det er olje fyrkjele som har mer enn halvparten av forventet brukstid oppbrukt. Konsekvens/tiltak: Vannbåren varme er ikke i bruk, men kan benyttes hvis ønskelig i følge eier. Kostnadsestimat: Ingen umiddelbar kostnad.

- Vannbåren varme: Mer enn halvparten av forventet brukstid er passert på anlegg for vannbåren varme. Konsekvens/tiltak: Det er ikke behov for utbedringstiltak siden anlegget fungerer i dag, men ut ifra alder kan skader plutselig oppstå på eldre anlegg. Kostnadsestimat: Ingen umiddelbar kostnad.

Utvendig:

- Vinduer: Mere enn halvparten av forventet brukstid er oppbrukt på vinduer, fra byggeår til 2002. Konsekvens/tiltak: Det bør påregnes utskifting av vinduer fra byggeår til 2002, da de har en normal levetid på 20-30 år. Kostnadsestimat: 50 000 - 100 000.

- Dører: Inngangsdør fra byggeår. Konsekvens/tiltak: Det må påregnes en oppgradering av inngangsdør. Kostnadsestimat: 10 000 - 50 000.

- Nedløp og beslag: Det mangler snøfangere på hele eller deler av taket, men det var ikke krav om dette på byggemeldingstidspunktet. Konsekvens/tiltak: Det er ikke behov for utbedringstiltak i nær fremtid. Kostnadsestimat: Ingen umiddelbar kostnad.

- Veggkonstruksjon: Det er ingen eller liten lufting i nedre kant av kledning mot grunnmur. Konsekvens/tiltak: Det er ikke behov for utbedringstiltak. Kostnadsestimat: Ingen umiddelbar kostnad.

- Takkonstruksjon/Loft: Loftet var ikke tilgjengelig på befaringsdagen. Konsekvens/tiltak: Viktig å kontrollere loft. Sjekk om det er god lufting og avvik rundt, beslag, pipe og rørgjennomføringer i taket. Kostnadsestimat: Ingen umiddelbar kostnad.

- Balkonger, terrasser og rom under balkonger: Rekkverket er for lavt i forhold til dagens krav til rekkverkshøyder. Konsekvens/tiltak: Det er ikke krav om utbedring av rekkverkshøyde opp til dagens forskriftskrav. Kostnadsestimat:

Ingen umiddelbar kostnad.

Tomteforhold:

- Drenering: Det mangler, eller på grunn av alder er det sannsynlig at det mangler, utvendig fuktsikring av grunnmuren ved kjeller/underetasje. Mer enn halvparten av forventet levetid på drenering er overskredet. Konsekvens/tiltak: Tiltak for redrenering rundt boligen kan ikke utelukkes. Kostnadsestimat: 100 000 - 300 000.

- Grunnmur og fundamenter: Det er registrert skråriss som er symptom på setninger. Grunnmuren har sprekkeformasjoner. Konsekvens/tiltak: Lokal utbedring må utføres. Kostnadsestimat: Under 10 000.

- Oljetank: Kombinasjon av alder og materiale tilsier at denne bør fjernes. Konsekvens/tiltak: Rørøpplagg og tank bør fjernes/saneres. Kostnadsestimat: 10 000 - 50 000.

- Utvendige vann- og avløpsledninger: Mer enn halvparten av forventet brukstid er passert på utvendige avløpsledninger. Konsekvens/tiltak: Det er ikke behov for utbedringstiltak siden anlegget fungerer i dag, men ut ifra alder kan skader plutselig oppstå på eldre anlegg. Kostnadsestimat: Ingen umiddelbar kostnad.

- Septiktank: Mer enn halvparten av forventet brukstid er passert på septiktank. Konsekvens/tiltak: Det er ikke behov for utbedringstiltak siden anlegget fungerer i dag, men ut ifra alder kan skader plutselig oppstå på eldre anlegg. Kostnadsestimat: Ingen umiddelbar kostnad.

Følgende punkter har fått TG3 i tilstandsrapporten:

Tomteforhold:

- Terrengforhold: Terrengtet faller inn mot bygningen og det er maksimale forhold for vann inn mot muren. Konsekvens/tiltak: Ytterligere undersøkelser anbefales. Kostnadsestimat: 10 000 - 50 000.

For den utfyllende tekniske standard for øvrig, henvises det til vedlagte tilstandsrapport.

FERDIGATTEST / MIDLERTIDIG BRUKSTILLATELSE

Det foreligger ferdigattest datert 17.08.1979 som omhandler nybygg garasje.

Det er ikke mottatt ferdigattest eller midlertidig brukstillatelse for huset. Etter at bygningsmassen ble oppført har det blitt innført nye bestemmelser i plan- og bygningsloven. Ferdigattest utstedes ikke for bygg/endringer/tiltak som ble omsøkt før 01.01.1998. Det vil dermed ikke være mulig å be om ferdigattest for slike tiltak. Dette betyr ikke at tiltak blir lovlige, men at saken ikke lenger kan avsluttes med ferdigattest.

Det er ikke mottatt byggetegninger fra kommunen. Meglerforetaket har derfor ikke hatt mulighet for å kontrollere hvorvidt dagens bruk er byggesøkt, og eller samsvarer med det som er byggesøkt, eller er godkjent. Kjøper overtar ansvar for nevnte forhold.

Energi

ELEKTRISK ANLEGG

Det gjøres oppmerksom på at en tilstandsrapport kun inneholder en forenklet kontroll av det elektriske anlegget.

OPPVARMING

Luft til luft varmpumpe fra 2017 og 2012. Vedfyring. Øvrig oppvarming med elektrisitet.

ENERGIMERKING

Energiattest med energimerke Oppvarmingskarakter Oransje - Energifaktor F

Økonomi/drift

KOMMUNALE AVGIFTER

Kr. 13 757 pr. år

Det gjøres oppmerksom på at det kan forekomme variasjoner i avgiftene som følge av forbruk og eventuelle endringer i gebyrer/avgifter.

Kommunale avgifter fakturert i 2023:

Vann kr. 6 773,52,-

Slam kr. 2 737,52,-

Renovasjon kr. 3 468,74,-

Feiing kr. 776,79,-

Totalt kr. 13 756,57,-

EIENDOMSSKATT

Eiendomsskatt ble i 2023 fakturert på kr. 3 422,56,-

FASTE LØPENDE KOSTNADER

Kommunale avgifter, strømforbruk, forsikringer, kabeltv/bredbånd, etc. Listen er ikke uttømmende.

FORSIKRING MED POLISENUMMER

If Polisenummer: 6786975

FORMUESVERDI

Formuesverdi for inntektsåret 2022: Som primærbolig Kr. 569 322,- Som sekundærbolig Kr. 2 163 425,-

Diverse

TEKNISKE INSTALLASJONER

TV-tuner følger ikke med objektet, da det følger abonnementet til eier.

Utdrag fra tilstandsrapporten:

Vannrør av kobber fra byggeår på hoveddelen av anlegget. Ute vannkran. Soilrør fra byggeår. Ventilasjon gjennom veggventiler, ventiler i vinduskarmer og vinduer som kan åpnes. Naturlig avtrekk på toalettrom. Mekanisk avtrekk på kjøkken, vaskerom og bad. Olje fyrkjele som ikke er i bruk. Dobbelmantlet (elektrisk) varmtvannsbereder med 170 l varmtvann til radiatorvarme og 115 l tappevann. Det er en 285 l dobbeltmantlet varmtvannstank med 115 l som brukes til varmtvann i

husholdningen. Luft til luft varmpumpe fra 2017 og 2012. Vegghengte radiatorer for vannbåren varme. To sikringskap med skrusikringer og automatsikringer. Ny strømmåler. Fiber til husveggen. Brannslukker og røykvarslere i huset.

DIVERSE

Kommentarer fra selgers egenerklærings skjema:

2. Kjenner du til om det er utført arbeid på bad/våtrom?

Ja, kun av ufaglært / egeninnsats.

Redegjør for hva som ble gjort av hvem og når: Nytt avløp fra dusjkabinett over gulv til sluk. Egeninnsats. Bytta ut veggmontert belysning med led lys. Egeninnsats.

4. Kjenner du til om det er/har vært utført arbeid/kontroll på vann/avløp?

Ja, kun faglært. Firmanavn: Karseko Rørleggertjenester.

Redegjør for hva som ble gjort av hvem og når: Tilkobling av røropplegg vask og vaskemaskin ifm. Nytt kjøkken mai 2022.

5. Kjenner du til om det er/har vært problemer med drenering, fuktinnslag, øvrig fukt eller fuktmerker i underetasje/kjeller?

Ja. Kommentar: Dårlig drenering. Drenering må tas.

7. Kjenner du til om det er/har vært skjevheter/setningsskader, f. eks. riss/sprekker i mur, skjeve gulv eller lignende?

Ja. Kommentar: Sprekk i grunnmur i sør vestre hjørne pga kjølerom og fukt.

8. Kjenner du til om det er/har vært sopp/råteskader i boligen?

Ja. Kommentar: Mugg og råte kjølerom kjeller. Hele rommet er fjernet.

9. Kjenner du til om det er/har vært insekter/skadedyr i boligen som f.eks. rotter, mus, maur eller lignende?

Ja. Kommentar: 2-3 tilfeller av mus som har gått i feller i kjelleren.

12. Kjenner du til om det har vært utført arbeider på terrasse/garasje/tak/fasade?

Ja, kun faglært. Firmanavn: City Tak og Blikk v/Andersen.

Redegjør for hva som ble gjort av hvem og når: Ny pipehatt og takplater over pipe og lufteventil bad. August 2023.

13. Kjenner du til om det er/har vært utført arbeider på el-anlegget eller andre installasjoner (f.eks. oljetank, sentralfyr, ventilasjon)?

Ja, kun faglært. Firmanavn: Minel Glomdal AS.

Redegjør for hva som ble gjort av hvem og når: Nye kurser til kjøleskap, stekeovn, og belysning. Ifm. Kjøkken oppgradering. Frakoblet/fjerning styring oljefyr kjøkken. Mai 2022.

13.1. Foreligger det samsvarserklæring for hele eller deler av det elektriske anlegget (i henhold til forskrift om lavspenningsanlegg)?

Ja. Kommentar: Alt er tilgjengelig i boligmappa..

14. Kjenner du til om det er utført kontroll av el-anlegget og/eller andre installasjoner (f.eks. oljetank, sentralfyr, ventilasjon)?

Ja. Kommentar: Fjerning styring oljefyr kjøkken. Mai 2022.

24. Kjenner du til om det foreligger skaderapporter, tilstandsvurderinger, boligsalgsrapporter eller målinger?

Ja. Kommentar: Kun tilstandsrapport og salgsoppgaven ifm kjøp av bolig i 2021.

RADONMÅLING

Fra og med 1. januar 2014 må alle som leier ut bolig ha gjennomført radonmåling av boligen og kunne fremvise dokumentasjon på at radonnivåene er forsvarlig. Kravet gjelder alle typer utleieboliger, både de som leies ut av det offentlige, virksomheter og private, inkludert leiligheter og hybler i tilknytning til egen bolig. Også institusjoner o.l. omfattes dersom beboerne betaler leie.

Offentlige forhold

FORPLIKTELSE, RETTIGHETER OG SERVITUTTER

Eiendommens servitutter følger av dens grunnboksblad. For servitutter eldre enn fradelingsdato og eventuelle arealoppføringer som kan ha betydning for denne matrikkelenhet henvises det til hovedbruket / avgivereiendommen. For festenummer gjelder henvisningen servitutter eldre enn festekontrakten. Ta kontakt med megler for mer informasjon.

UTLEIE

Eiendommen kan i sin helhet leies ut.

VEI/VANN/KLOAKK

Adkomst via offentlig vei. Eiendommen er tilknyttet offentlig vannforsyning via private stikkledninger. Eiendommen har avløp til septiktank, og kommunal tømning. Avløpsanlegget er ikke kvalitets eller funksjonstestet. Alle skal ha godkjent kloakkanlegg, det kan bli pålagt utbedret.

REGULERING

Eiendommen ligger i et område avsatt til LNF-område i kommuneplanen (landbruk, natur, fritid).

Eiendommen grenser til fylkesveg 210 med periodisk støy.

ODEL OG KONSESJON

Nei.

Kjøpsvilkår

OVERTAGELSE

Overtagelse etter avtale med selger. Ønsket overtagelsesdato er 31.08.2024.

PRISANTYDNING, OMKOSTNINGER OG EVT. FELLESGJELD

kr 2 900 000,- (Prisantydning)

Omkostninger:

kr 200,- (Pantattest kjøper)
kr 545,- (Tingl.gebyr pantedokument)
kr 545,- (Tingl.gebyr skjøte)
kr 72 500,- (Dokumentavgift (forutsatt salgssum: 2 900 000,-))

kr 73 790,- (Omkostninger totalt ved prisantydning)

kr 2 973 790,- (Totalpris inkl omkostninger)

Valgfrie omkostninger:

kr 15 050,- (Boligkjøperpakke (valgfritt))

kr 2 988 840,- (Totalpris inkl omk og valgfrie omkostninger)

BOLIGSELGERFORSIKRING

Selger har tegnet boligselgerforsikring som dekker selgers ansvar etter avhendingsloven begrenset oppad til kr. 12.000.000,-. Egenerklærings skjema er vedlagt salgsoppgave.

BETALINGSBETINGELSER

Fullstendig kjøpesum samt omkostninger skal være disponibelt på meglers klientkonto innen dato for overtagelse. Kjøpesummen skal innbetales fra norsk finansinstitusjon og/eller kjøpers konto i norsk finansinstitusjon. Eventuell egenkapital skal innbetales i én samlet betaling fra kjøpers egen konto i norsk finansinstitusjon.

VEDERLAGET

Følgende er avtalt om meglers vederlag:

Foto (Kr.7 750)
Grunnpakke enebolig (Kr.9 655)
Tilrettelegging (Kr.12 900)
Visningshonorar (Kr.2 000)
Kostnad for utsatt betaling (Factoring) (Kr.3 512)
Markedspakke 1 (Kr.12 900)
Oppgjør (Kr.6 500)
Provisjon (forutsatt salgssum: 2 900 000,-) (Kr.58 000)
Totalt kr. (Kr.113 217)

Dersom handelen ikke kommer i stand eller at oppdraget sies opp har megleren krav på dekning for påløpte timer, påløpte visninger, grunn og markedspakke samt utlegg.

OPPDRAGSNUMMER

66-24-0027

Kjøpsinformasjon

BUDGIVNING

Eiendomsmegler skal legge til rette for en forsvarlig avvikling av budrunden. Vi gjør oppmerksom på at det i forbrukerforhold ikke kan inngis bud med kortere akseptfrist enn kl. 12.00 første

virkedag etter siste annonserte visning. Eiendomsmegler kan ikke formidle bud med kortere akseptfrist enn dette. Hos EIE stiller vi strengere krav til frister ved budgivning enn det som følger av Forbrukerinformasjon om budgivning punkt 4, vedlagt i salgsoppgaven. Bud skal ikke ha en akseptfrist på mindre enn 30 minutter fra budet inngis. Bud med kortere akseptfrist enn 30 minutter kan bli avvist.

Eiendomsmegler har ikke ansvar for forsinkelser som skyldes tekniske feil. Akseptfristen er absolutt, det vil si at selger må akseptere budet og kjøper meddeles aksepten innen utløpet av akseptfristen. Dersom du utsetter inngivelse av bud til tett opp mot akseptfristen på et annet bud er det en reell fare for at eiendommen kan bli solgt før ditt bud kommer frem til megler og/eller megler rekker å bringe budet videre til selger. Husk alltid å ringe megler etter at du har sendt et bud eller budforhøyelse, for å forsikre deg om at budet er mottatt og kan formidles til selger. For øvrig vises det til vedlagte forbrukerinformasjon om budgivning.

Alle bud og budforhøyelser skal være skriftlig. I tillegg må legitimasjon være fremlagt, og budet skal signeres av budgiver. Eiendomsmegler kan ikke formidle bud før disse kravene er oppfylt. Vi oppfordrer til å inngi bud elektronisk, ved å trykke på "Gå til budgivning" på eiendommens hjemmeside på eie.no eller ved å trykke på knappen "Gi bud" i finn-annonsen. Ved å benytte denne tjenesten vil vilkårene om legitimasjon og signatur fra budgiver være oppfylt. Som kjøper og selger hos EIE vil du få tilsendt budjournalen etter at handel er inngått. Dette innebærer at alle bud vil bli gjort kjent for partene i den endelige kjøpsavtalen. Øvrige budgivere kan be om å få en kopi av budjournalen i anonymisert form. Det er viktig at du gjør deg kjent med all informasjon om boligen, og at du har spurt om det du eventuelt lurer på, før du legger inn et bud.

BOLIGKJØPERPAKKE OG BOLIGKJØPERFORSIKRING

EIE har sammen med vår samarbeidspartner lansert et gunstig forsikringskonsept for deg som kjøper bolig gjennom EIE.

Kjøpere (ikke juridiske personer) har anledning til å tegne Boligkjøperpakken. Denne kan inkludere bl.a. husforsikring, innboforsikring, dobbel rentedekning, flytteforsikring og boligkjøperforsikring som gir deg juridisk bistand dersom du ønsker å reklamere på boligkjøpet. Kjøpere (ikke juridiske personer) kan også velge å kun tegne boligkjøperforsikring.

Boligkjøperpakken/boligkjøperforsikring må tegnes senest i forbindelse med kontraktsmøtet.

Produktark for boligkjøperpakken og boligkjøperforsikring ligger vedlagt i salgsoppgaven. Ta kontakt med megler for ytterligere informasjon.

LOVANVENDELSE

Generelle bestemmelser Salgsoppgaven er basert på de opplysningene selger har gitt til megler, den bygningssakkyndiges tilstandsrapport, samt opplysninger innhentet fra kommunen, Kartverket og andre tilgjengelige kilder. Det er viktig at kjøper

setter seg grundig inn i alle salgsdokumentene, herunder salgsoppgave, tilstandsrapport og selgers egenerklæring. Kjøper anses kjent med forhold som er tydelig beskrevet i salgsdokumentene, og slike forhold kan ikke påberopes som mangler. Dette gjelder uavhengig av om kjøper har lest dokumentene. Alle interessenter oppfordres til å undersøke eiendommen nøye, gjerne sammen med fagkyndig før bud inngis. Kjøper som velger å kjøpe usett kan ikke gjøre gjeldende som mangel noe han burde blitt kjent med ved undersøkelsen. Dersom det er behov for avklaringer, anbefaler vi at interessenter rådfører seg med eiendomsmegler eller egne rådgivere før det legges inn bud.

En bolig som har blitt brukt i en viss tid, har vanligvis blitt utsatt for slitasje og skader kan ha oppstått. Slik bruksslitasje må kjøper regne med, og det kan avdekkes enkelte forhold etter overtakelse som nødvendiggjør utbedringer. Normal slitasje og skader som nødvendiggjør utbedring, er innenfor hva kjøper må forvente og vil ikke utgjøre en mangel. Kjøper og selgers rettigheter og plikter reguleres av avtalen mellom partene, samt informasjonen som har vært tilgjengelig for kjøperen i forbindelse med handelen. Avtalen utfylles av avhendingsloven, og det gjelder ulike avtalevilkår avhengig av om kjøper er forbrukerkjøper eller ikke. Dette er nærmere beskrevet nedenfor.

På grunn av ulike avtalevilkår kan selger vurdere bud fra en som ikke er forbruker, ulikt fra en forbrukers bud. Dersom kjøper ikke er forbruker, er selger sitt mulige mangelsansvar begrenset fordi eiendommen selges «som den er». Selger kan ikke ta «som den er» forbehold ovenfor en forbrukerkjøper. Selv et lavere bud fra en som ikke er forbruker kan foretrekkes fordi begrensningen i mulig mangelsansvar kan ha egenverdi for selger. Selger står fritt til å forkaste eller akseptere ethvert bud, og er for eksempel ikke forpliktet til å akseptere høyeste bud. Budgiver skal i budskjemaet avgi egenerklæring om budgiver er forbruker eller næringsdrivende/person som hovedsakelig handler som ledd i næringsvirksomhet.

Forbrukerkjøp - definisjon: Med forbrukerkjøp menes kjøp av eiendom når kjøperen er en fysisk person som ikke hovedsakelig handler som ledd i næringsvirksomhet. **Forbruker - avtalevilkår:** Eiendommen har en mangel dersom den ikke er i samsvar med kravene som følger av avtalen, eller det foreligger brudd på bestemmelsene i avhendingsloven §§ 3-2 til 3-8. Hvis eiendommen ikke er i samsvar med det kjøperen må kunne forvente ut ifra alder, type og synlig tilstand, kan det være grunnlag for mangelskrav. Det samme gjelder hvis det er holdt tilbake eller gitt uriktige opplysninger om eiendommen. Dette gjelder likevel bare dersom man kan gå ut ifra at det virket inn på avtalen at opplysningen ikke ble gitt eller at feil uriktige opplysninger ikke blir rettet i tide på en tydelig måte. Boligen kan ha en mangel etter avhendingsloven § 3-3 dersom det er avvik mellom opplyst og faktisk innvendig areal, forutsatt at avviket er på 2% eller mer og minimum 1 kvm.

Ved beregning av et eventuelt prisavslag eller erstatning må kjøper selv dekke tap/kostnader opptil et beløp på kr. 10 000 (egenandel).

Ikke-forbruker (næringsdrivende) - definisjon: Hvis kjøper er en juridisk person, eller en fysisk person som hovedsakelig handler som ledd i næringsvirksomhet, vil kjøpet ikke anses som et forbrukerkjøp. **Ikke-forbruker - avtalevilkår:** Eiendommen har en mangel dersom den ikke er i samsvar med kravene som følger av avtalen. Eiendommen selges «som den er», og selgers ansvar utover det konkret avtalte er da begrenset etter avhendingsloven § 3-9, første ledd andre setning. Avhendingsloven § 3-3 andre ledd fravikes, og hvorvidt boligens arealsvikt utgjør en mangel vurderes etter avhendingsloven § 3-8. Informasjon om kjøpers undersøkelsesplikt, herunder oppfordringen om å undersøke eiendommen nøye, gjelder også for kjøpere som ikke anses som forbrukere.

HVITVASKING

Eiendomsmegler er underlagt lov om hvitvasking og tilhørende forskrift. Hvitvaskingsloven pålegger megler å gjennomføre kundetiltak av både selger og kjøper. Dersom kjøper ikke bidrar til at megler får gjennomført kundetiltak, og dette medfører at transaksjonen ikke kan gjennomføres eller blir forsinket misligholder kjøper avtalen. Dette vil kunne gi selger rettigheter etter avhendingsloven, herunder rett til å heve kjøpet og gjennomføre deknings salg for kjøpers regning dersom misligholdet er vesentlig. I tilfeller der det er selger som ikke bidrar til at megler får gjennomført løpende kundetiltak underveis i oppdraget må megler stanse gjennomføringen av transaksjonen. Selger vil i så fall ha misligholdt sine forpliktelser, og kjøper vil kunne ha krav mot selger etter avhendingslovens bestemmelser om mislighold og forsinkelse.

Dersom kundetiltak ikke lar seg gjennomføre vil EIE eiendomsmegling ikke kunne bistå med handelen eller foreta oppgjør.

PERSONVERN

Som interessent, budgiver og kjøper vil dine personopplysninger bli registrert og lagret. Som eiendomsmeglingsforetak har vi plikt til å oppbevare kontrakter og dokumenter i minst 10 år, jf. eiendomsmeglingsforskriften § 3-7 (3). Dette innebærer at mulighetene for å få slettet personopplysninger er begrenset. Du kan lese om vår behandling av personopplysninger i vår personvernerklæring på <https://eie.no/eiendom/personvernerklæring>

Megler

AVDELING

Romeriksmegleren AS
EIE Kongsvinger
Org. nr: 976320492
Røde Korsvegen 4
2208 Kongsvinger
Tlf: 63 80 54 10

ANSVARLIG MEGLER

Fagansvarlig | Eiendomsmegler Benedikte Fjøsne Dehli

SAKSBEHANDLERE

Benedikte Fjøsne Dehli

EIE Kongsvinger

Fagansvarlig | Eiendomsmegler

Mob: 92 82 33 21 / E-post: bfd@eie.no

DITT NYE HJEM?















PLANTED

GNING





VELKOMMI

EN HJEM





































EIE har Norges mest fornøyde boligkunder*

Eiendomsめglere forvalter det mest dyrebare kundene våre eier, og vi verdsetter derfor tilliten fra våre kunder høyt.

Hver dag står vi på for å gi dere Premium rådgivning, og trygghet og forutsigbarhet gjennom hele boligprosessen. For tredje gang har EIE bevist at disse verdiene gir de mest fornøyde boligkundene i landet*. Vi takker ydmykt for tilliten.



*EIE ble bransjevinner i Norsk Kundebarometer 2023, 2021 og 2020. Og 2. plass i 2022. Et forskningsprosjekt ved Handelshøyskolen BI. www.kundebarometer.no

































EIE er bransjevinner i Norsk Bærekraftbarometer 2023*

EIE har et uttalt mål å være en attraktiv, inkluderende og trygg arbeidsplass. Vi har troen på at mangfold ikke bare sikrer god balanse, men også driver innovasjon og vekst.

Vi er takknemlig for at våre kunder deler vårt fokus på bærekraft, innovasjon, inkludering og mangfold.



*EIE ble bransjevinner i Norsk Bærekraftbarometer 2023, 2022 og 2020.
Et forskningsprosjekt ved Handelshøyskolen BI. www.barekraftbarometer.com









DAD'S
WORK SHOP









Premium rådgivning lønner seg

Vi skreddersyr råd og løsninger for hver enkelt kunde, og legger ned et meglerhåndverk som våre kunder fortjener.

Boligen din er verdifull. Opplevelsen av å bruke EIE skal også være det. Vi kaller det Premium rådgivning

UTEOMI

RÅDE





















INFORMASJON & DOKUMENTER



ENERGIATTEST

Adresse	Vestre Solørveg 345
Postnummer	2213
Sted	KONGSVINGER
Kommunenavn	Kongsvinger
Gårdsnummer	56
Bruksnummer	31
Seksjonsnummer	—
Andelsnummer	—
Festenummer	—
Bygningsnummer	152053533
Bruksenhetsnummer	H0101
Merkenummer	0da9f7e4-bf4c-43f3-b8fb-3239b80f5463
Dato	26.06.2024

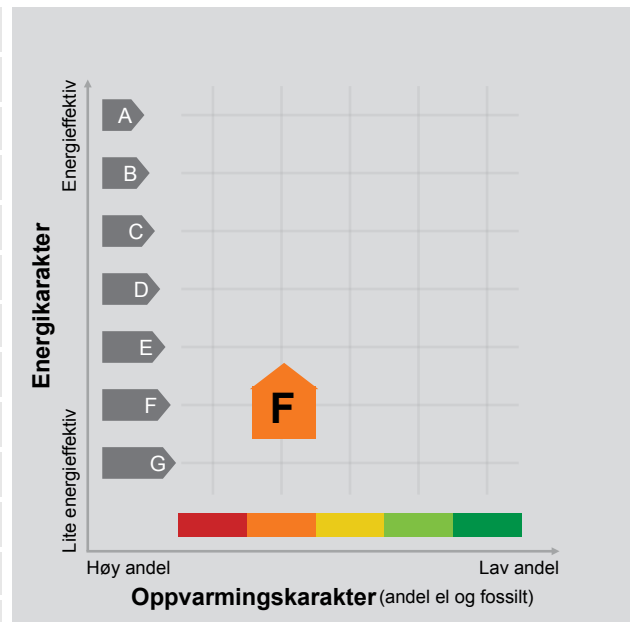

Energimerket angir boligens energistandard. Energimerket består av en energikarakter og en oppvarmingskarakter, se i figuren. Energimerket symboliseres med et hus, hvor fargen viser oppvarmingskarakter, og bokstaven viser energikarakter.

Energikarakteren angir hvor energieffektiv boligen er, inkludert oppvarmingsanlegget. Energikarakteren er beregnet ut fra den typiske energibruken for boligtypen. Beregningene er gjort ut fra normal bruk ved et gjennomsnittlig klima. Det er boligens energimessige standard og ikke bruken som bestemmer energikarakteren. A betyr at boligen er energieffektiv, mens G betyr at

boligen er lite energieffektiv. En bolig bygget etter byggeforskriftene vedtatt i 2010 vil normalt få C.

Oppvarmingskarakteren forteller hvor stor andel av oppvarmingsbehovet (romoppvarming og varmtvann) som dekkes av elektrisitet, olje eller gass. Grønn farge betyr lav andel el, olje og gass, mens rød farge betyr høy andel el, olje og gass. Oppvarmingskarakteren skal stimulere til økt bruk av varmepumper, solenergi, biobrensel og fjernvarme.

Om bakgrunnen for beregningene, se www.energimerking.no.

Målt energibruk

Brukeren har valgt å ikke oppgi målt energibruk.

Hvordan boligen benyttes har betydning for energibehovet

Energibehovet påvirkes av hvordan man benytter boligen, og kan forklare avvik mellom beregnet og målt energibruk. Gode energivaner bidrar til at energibehovet reduseres. Energibehovet kan også bli lavere enn normalt dersom:

- deler av boligen ikke er i bruk,
- færre personer enn det som regnes som normalt bruker boligen, eller
- den ikke brukes hele året.

Gode energivaner

Ved å følge enkle tips kan du redusere ditt energibehov, men dette vil ikke påvirke boligens energimerke.

Energimerkingen kan kun endres gjennom fysiske endringer på boligen.

Tips 1: Følg med på energibruken i boligen

Tips 2: Luft kort og effektivt

Tips 3: Redusér innnetemperaturen

Tips 4: Bruk varmtvann fornuftig

Mulige forbedringer for boligens energistandard

Ut fra opplysningene som er oppgitt om boligen, anbefales følgende energieffektiviserende tiltak. Dette er tiltak som kan gi bygningen et bedre energimerke.

Noen av tiltakene kan i tillegg være svært lønnsomme. Tiltakene bør spesielt vurderes ved modernisering av bygningen eller utskifting av teknisk utstyr.

Tiltaksliste (For full beskrivelse av tiltakene, se Tiltaksliste - vedlegg 1)

- **Tiltak utendørs**

- **Termografering og tetthetsprøving**

- **Termostat- og nedbørsstyring av snøsmelteanlegg**

- **Redusér innnetemperaturen**

Det tas forbehold om at tiltakene er foreslått ut fra de opplysninger som er gitt om boligen. Fagfolk bør derfor kontaktes for å vurdere tiltakene nærmere. Eventuell gjennomføring av tiltak må skje i samsvar

med gjeldende lovverk, og det må tas hensyn til krav til godt innneklima og forebygging av fuktskader og andre byggskader.

Boligdata som er grunnlag for energimerket

Energimerket og andre data i denne attesten er beregnet ut fra opplysninger som er gitt av boligeier da attesten ble registrert. Nedenfor er en oversikt over oppgitte opplysninger, som boligeier er ansvarlig for.

Der opplysninger ikke er oppgitt, brukes typiske standardverdier for den aktuelle bygningstypen. For mer informasjon om beregninger, se www.energimerking.no/beregninger.

Bygningskategori:	Småhus
Bygningstype:	Enebolig
Byggeår	1963
Bygningsmateriale:	Tre
BRA:	225
Ant. etg. med oppv. BRA:	2
Detaljert vegger:	Nei
Detaljert vindu:	Nei

Teknisk installasjon

Oppvarming:	Elektrisk Varmepumpe Ved
Ventilasjon	Naturlig ventilasjon

Om grunnlaget for energiattesten

Oppgitte opplysninger om boligen kan finnes ved å gå inn på www.energimerking.no, og logge inn via ID-porten/Altinn. På siden "Eiendommer" kan du søke opp bygninger og hente fram energiattester som er laget tidligere. For å se detaljer for en bolig hvor det er brukt detaljert registrering må du velge "Gjenbruk"

av aktuell attest under Offisielle energiattester i skjermbildet "Valgt eiendom". Boligeier er ansvarlig for at det blir brukt riktige opplysninger. Eventuelle gale opplysninger må derfor tas opp med selger eller utleier da dette kan ha betydning for prisfastsettelsen. Det kan når som helst lage en ny energiattest.

Om energimerkeordningen

Enova er ansvarlig for energimerkeordningen. Energimerket beregnes på grunnlag av oppgitte opplysninger om boligen. For informasjon som ikke er oppgitt, brukes typiske standardverdier for den aktuelle bygningstypen fra tidsperioden den ble bygd i. Beregningsmetodene for energikarakteren baserer seg på NS 3031 (www.energimerking.no/NS3031).

Spørsmål om energiattesten, energimerkeordningen eller gjennomføring av energieffektivisering og tilskuddsordninger kan rettes til Enova Svarer på tlf. 24 24 05 95 eller svarer@enova.no.

Plikten til energimerking er beskrevet i energimerkeforskriften (bygninger).

Nærmere opplysninger om energimerkeordningen kan du finne på www.energimerking.no.

For ytterligere råd og veiledning om effektiv energibruk, vennligst se www.enova.no/hjemme eller ring Enova svarer på tlf. 24 24 05 95.

Tiltaksliste: Vedlegg til energiattesten

Attesten gjelder for følgende eiendom (Vedlegg 1)

Adresse: Vestre Solørveg 345
Postnummer: 2213
Sted: KONGSVINGER
Kommune: Kongsvinger
Bolignummer: H0101
Dato: 26.06.2024 8:53:21
Energimerkenummer: 0da9f7e4-bf4c-43f3-b8fb-3239b80f5463

Kommunennummer: 3401
Gårdsnummer: 56
Bruksnummer: 31
Seksjonsnummer: 0
Festenummer: 0
Bygningsnummer: 152053533

Brukertiltak

Tiltak 1: Tiltak utendørs

Monter urbryter (koblingsur) på motorvarmeren slik at den ikke står på mer enn nødvendig. Skift til sparepærer. Sparepærer på 5, 7, 11, 15, og 20 W tilsvarer glødelamper på henholdsvis 25, 40, 60, 75 og 100 W, og de varer dessuten lenger, 8.000-15.000 timer mot 1.000-2.500 timer for glødelamper. Det kan monteres fotocelle på utebelysningen slik at det automatisk går av/på etter dagslyset/mørket. Eller det kan monteres bevegelsessensor slik at lyset kun går på ved bevegelse og slås av automatisk etter forhåndsinnstilt tid. For snøsmelteanlegg som kun er manuelt styrt av/på eller ift. lufttemperatur kan det installeres automatikk slik at snøsmelteanlegget både er temperatur- og nedbørsstyrt dvs. når det registreres nedbør og kulde samtidig.

Tiltak 2: Redusér innnetemperaturen

Ha en moderat innnetemperatur, for hver grad temperatursenkning reduseres oppvarmingsbehovet med 5 %. Mennesker er også varmekilder; jo flere gjester – desto større grunn til å dempe varmen. Ha lavere temperatur i rom som brukes sjelden eller bare deler av døgnet. Montér tetningslister rundt trekkfulle vinduer og dører (kan sjekkes ved bruk av myggspiral/røyk eller stearinlys). Sett ikke møbler foran varmeovner, det hindrer varmen i å sirkulere. Trekk for gardiner og persiener om kvelden, det reduserer varmetap gjennom vinduene.

Tiltak 3: Vask med fulle maskiner

Fyll opp vaske- og oppvaskmaskinen før bruk. De fleste maskiner bruker like mye energi enten de er fulle eller ikke.

Tiltak 4: Spar strøm på kjøkkenet

Ikke la vannet renne når du vasker opp eller skyller. Bruk kjeler med plan bunn som passer til platen, bruk lokk, kok ikke opp mer vann enn nødvendig og slå ned varmen når det har begynt å koke. Slå av kjøkkenventilatoren når det ikke lenger er behov. Bruk av microbølgeovn til mindre mengder mat er langt mer energisparende enn komfyren. Tin frossenmat i kjøleskapet. Kjøl- og frys skal avrimes ved behov for å hindre unødvendig energibruk og for høy temperatur inne i skapet / boksen (nye kjøleskap har ofte automatisk avriming). Fjern støv på kjøleribber og kompressor på baksiden. Slå av kaffetraker når kaffen er ferdig traktet og bruk termos. Oppvaskmaskinen har innebygde varmeelementer for oppvarming av vann og skal kobles til kaldvannet, kobles den til varmtvannet øker energibruken med 20 - 40 % samtidig som enkelte vaske - og skylleprosesser foregår i feil temperatur.

Tiltak 5: Slå av lyset og bruk sparepærer

Slå av lys i rom som ikke er i bruk. Utnytt dagslyset. Bruk sparepærer, spesielt til utelys og rom som er kalde eller bare delvis oppvarmet.

Tiltak 6: Slå el.apparater helt av

Elektriske apparater som har stand-by modus trekker strøm selv når de ikke er i bruk, og må derfor slås helt av.

Tiltak 7: Velg hvitevarer med lavt forbruk

Når du skal kjøpe nye hvitevarer så velg et produkt med lavt strømforbruk. Produktene deles inn i energiklasser fra A til G, hvor A er det minst energikrevende. Mange produsenter tilbyr nå varer som går ekstra langt i å være energieffektive. A+ og det enda bedre A++ er merkinger som har kommet for å skille de gode fra de ekstra gode produktene.

Tiltak 8: Følg med på energibruken i boligen

Gjør det til en vane å følge med energiforbruket. Les av måleren månedlig eller oftere for å være bevisst energibruken. Ca halvparten av boligens energibruk går til oppvarming.

Tiltak 9: Luft kort og effektivt

Ikke la vinduer stå på gløtt over lengre tid. Luft heller kort og effektivt, da får du raskt skifta lufta i rommet og du unngår nedkjøling av gulv, tak og vegger.

Tiltak 10: Bruk varmtvann fornuftig

Bytt til sparedusj hvis du ikke har. For å finne ut om du bør bytte til sparedusj eller allerede har sparedusj kan du ta tiden på fylling av ei vaskebøtte; nye sparedusjer har et forbruk på kun 9 liter per minutt. Ta dusj i stedet for karbad. Skift pakning på dryppende kraner. Dersom varmtvannsberederen har nok kapasitet kan temperaturen i berederen reduseres til 70gr.

Bygningsmessige tiltak

Tiltak 11: Termografering og tetthetsprøving

Bygningens lufttetthet kan måles ved hjelp av metode for tetthetsmåling av hele eller deler av bygget. Termografering kan også benyttes for å kartlegge varmetap og lekkasjepunkter. Metodene krever spesialutstyr og spesialkompetanse og må utføres av fagfolk.

Tiltak 12: Etterisolering av yttervegg

Yttervegg etterisoleres. Metode avhenger av dagens løsning. For å sjekke vindtetting av yttervegg anbefales termografering og tetthetsprøving.

Tiltak 13: Randsoneisolering av etasjeskillere

Kald trekk i randsonen av trebjelkelag kan utbedres ved å isolere bjelkelaget i randsonen. Utvendig kan man forsøke å tette vindsperra nederst på utsiden av vegg.

Tiltak 14: Montering tetningslister

Luftlekkasjer mellom karm og ramme på vinduer og mellom karm og dørblad kan reduseres ved montering av tetningslister. Lister i silikon- eller EPDM-gummi gir beste resultat.

Tiltak utendørs

Tiltak 15: Termostat- og nedbørsstyring av snøsmelteanlegg

Snøsmelteanlegget er kun manuelt styrt, eller styres kun etter lufttemperatur. Det installeres automatikk slik at snøsmelteanlegget både er temperatur- og nedbørsstyrt. Det kan være i form av en temperatur- og snøføler i bakken, med temperatur - og fuktføler i luften. Snøsmelteanlegget aktiveres kun ved behov dvs. når det registreres nedbør og kulde samtidig.

Tiltak 16: Montere urbryter på motorvarmer

Det monteres urbryter (koblingsur) på motorvarmeren slik at den ikke står på mer enn nødvendig.

Tiltak 17: Montere automatikk på utebelysning

Det kan monteres fotocelle på utebelysningen slik at det automatisk går av/på etter dagslyset/mørket. Eller det kan monteres bevegelsessensor slik at lyset kun går på ved bevegelse og slås av automatisk etter forhåndsinnstilt tid.

Tiltak 18: Skifte til sparepærer på utebelysning

Sparepærer på 5, 7, 11, 15, og 20 W tilsvarer glødelamper på henholdsvis 25, 40, 60, 75 og 100 W. Sparepærer gir like mye lys som vanlige glødelamper, men bruker bare rundt 20% av energien. De varer dessuten lenger, 8.000-15.000 timer mot 1.000 - 2.500 timer for glødelamper.

Tiltak på elektriske anlegg

Tiltak 19: Temperatur- og tidsstyring av panelovner

Evt. eldre elektriske varmeovner uten termostat skiftes ut med nye termostatregulerte ovner med tidsstyring, eller det ettermonteres termostat / spareplugg på eksisterende ovn. Dersom mange ovner skiftes ut bør det vurderes et system hvor temperatur og tidsinnstillinger i ulike rom i boligen styres fra en sentral enhet.

Tilstandsrapport

 Enebolig

 Vestre Solørveg 345, 2213 KONGSVINGER

 KONGSVINGER kommune

 gnr. 56, bnr. 31

Markedsverdi

2 800 000

Sum areal alle bygg: BRA: 250 m² BRA-i: 200 m²



Befaringsdato: 21.06.2024

Rapportdato: 25.06.2024

Oppdragsnr.: 14382-1609

Referansenummer: OB5212

Autorisert foretak: Arne Skyrud Takstforretning AS



Rapporten kan brukes i inntil ett år etter befaringsdatoen, og kan ikke gjenbrukes ved flere boligsalg i denne perioden. For eiendomsoverdragelser fra 1.1.2024, må selger sørge for at areal i rapporten er oppdatert og følger ny bransjestandard for areal. Skjer det endringer, oppstår skader også videre på boligen, bør du som selger be om oppdatert rapport.

Norsk takst

Norsk takst er bransjeorganisasjonen for landets bygningsakkyndige og takstforetak, med om lag 1400 sertifiserte medlemmer fordelt på omtrent 1000 bedrifter. I boligomsetningen regnes takstrapportene som et helt avgjørende element i den informasjonen som gjøres tilgjengelig for kjøper. Årlig leverer medlemmene rundt 120.000 slike takster. Det gir unik oversikt over norske boliger, og bidrar til at alle oppdrag kan utføres med utgangspunkt i erfaringsbasert kvalitet.



Det stilles høye krav til utdanning, sertifisering og yrkesetikk. Norsk takst er opptatt av at boligomsetningen skal være trygg, og legger vekt på å opptre uavhengig av andre bransjeaktører. Bygningsakkyndige fakturerer sine tjenester uten hensyn til hvilken pris som oppnås, og skal heller ikke på annen måte ha noen egeninteresse knyttet til handelen.

Uavhengighet og god fagkunnskap har over tid bygget troverdighet og tillit. Både selger og kjøper skal kunne stole på bygningsakkyndiges vurderinger. For tilfeller der det likevel skulle oppstå misnøye med utført arbeid, har vi sammen med Forbrukerrådet etablert en klagenemnd.

Norsk takst har en sentral rolle i utviklingen av norske standarder, regler og profesjonsprinsipper, og representerer bransjen i alle relevante internasjonale fora. Dette sikrer at norske bygningsakkyndige tidlig kan tilpasse seg krav og bransjetrender fra utlandet, samtidig som takseringsfaget får en norsk stemme på verdensbasis. Organisasjonen bidrar i næringspolitisk sammenheng, og har vært en pådriver for å sikre at lover og regler gir trygghet for forbrukerne i boligomsetningen.

Arne Skyrud er utdannet møbelsnekker, tretekniker, tømrmester og har over 30 års erfaring fra innredning, restaurering og byggebransjen. Arne Skyrud Takstforretning er en uavhengig og objektiv aktør. Vårt mål er å være en solid og seriøs leverandør av takstarbeider i vår region.



Rapportansvarlig

Arne Skyrud

Arne Skyrud

Uavhengig Takstingeniør

a.s.takst@gmail.com

477 54 513



Dette trenger du å vite om tilstandsrapporten



Hva er en tilstandsrapport?

En tilstandsrapport beskriver synlige skader/avvik eller tegn på skader/avvik på boligen. Rapporten fremhever vanligvis ikke positive egenskaper ved boligen.



Hva vurderer en bygningssakkyndig?

Den bygningssakkyndige vurderer boligen ut fra hva man kan forvente av en bygning av samme alder og type. Vurderingen gjøres som regel mot hvordan det var vanlig å bygge og regler som gjaldt da boligen ble oppført (søknadstidspunktet). Forhold som er vanlige for bygningens alder, slik som slitasje etter normal bruk regnes ikke som avvik.



Hva inneholder tilstandsrapporten?

Den bygningssakkyndige undersøker rom og bygningsdeler slik det kommer frem av [Forskrift til avhendingsloven](#). Tilstandsrapporten inneholder bare avvik som den bygningssakkyndige kan se eller kontrollere med enkle hjelpemidler. Det gjøres ikke nærmere undersøkelser slik som åpning av vegger eller andre bygningsdeler. I vegg mot våtrom og rom under terreng kan det borres et hull for å gjøre enkle undersøkelser slik som fuktøk.

Når du kjøper en brukt bolig

Når du kjøper en brukt bolig, er det viktig å være oppmerksom på at dette ikke kan sammenlignes med å kjøpe en ny bolig. Måten boligen ble bygget på kan være annerledes enn i dag. Bygninger svekkes over tid, og utsettes for slitasje blant annet på grunn av bruk og vær og vind. Mange boliger fornyes helt eller delvis, noen i flere omganger, eller det oppføres tilbygg. Særlig for boliger som er pusset opp eller endret, er det viktig å merke seg at fornyelse av overflater ikke nødvendigvis betyr at bygningsdeler under er forbedret.

Vurdering mot byggeår

Den bygningssakkyndige vil vurdere boligen mot hvordan det var vanlig å bygge og regler som gjaldt da bygningen ble oppført (søknadstidspunktet). Den bygningssakkyndige ser etter avvik som har betydning for og som reduserer boligens funksjon og verdi, og som kommer frem av Forskrift til avhendingslova. Noen rom og bygningsdeler slik som bad og vaskerom, og forhold som gjelder sikkerhet mot brann, rekkverk og trapper osv., vil den bygningssakkyndige vurdere mot dagens regelverk. Etter dagens regelverk vil disse kunne få en tilstandsgrad 2 eller 3 uten at det nødvendigvis er krav om at avviket må utbedres.

Tilstandsrapporten beskriver ikke hele boligen

BYGNINGSSAKKYNDIGE SER FOR EKSEMPEL IKKE PÅ (MED MINDRE BYGNINGSDELEN ER NEVNT I RAPPORTEN)

- vanlig slitasje og normal vedlikeholdstilstand
- bagatellmessige forhold som ikke påvirker bygningens bruk eller verdi vesentlig
- etasjeskillere
- tilleggsbygg slik som garasje, bod, aneks, naust også videre
- utvendige trapper
- støttemurer
- skjulte installasjoner
- installasjoner utenfor bygningen
- full funksjonstesting av el- og VVS-installasjoner
- geologiske forhold og bygningens plassering på grunnen
- bygningens planløsning
- bygningens innredning
- løsøre slik som hvitevarer
- utendørs svømmebasseng og pumpeanlegg
- bygningens estetikk og arkitektur
- bygningens lovlighet (bortsett fra bruksendringer, brannceller og forhold som åpenbart kan påvirke helse, miljø og sikkerhet)
- fellesarealer (med mindre boligeier har vedlikeholdsplikt for fellesarealer og dette er kjent for bygningssakkyndig, eller fellesarealet har en særlig tilknytning til boligen).

© iVerdi 2023 © Norsk takst 2023

Malen til denne rapporten, inkludert standardtekstene fra Norsk takst, er vernet etter åndsverkloven og kan kun benyttes av medlemsforetakene i Norsk takst og av takstingeniører som er sertifisert i slikt foretak, samt av kunder hos iVerdi og studenter hos NEAK. For andre aktører er eksemplarframstilling av malen og standardtekster, som utskrift og annen kopiering til bruk som grunnlag for tilsvarende rapporter, bare tillatt når det er hjemlet i lov (kopiering til privat bruk, sitat o.l.) eller avtale med Norsk Takst ([Forside](#)) eller iVerdi ([Hjem-iVerdi](#)).

Utnyttelse i strid med lov eller avtale kan medføre erstatnings- og straffeansvar.

Dette trenger du å vite om tilstandsrapporten

Tilstanden vurderes med ulike tilstandsgrader

Tilstanden gir uttrykk for en gitt forventet tilstand, blant annet vurdert ut fra alder og normal bruk. Ved Tilstandsgrad 0 (TG0) og Tilstandsgrad 1 (TG1) gir den bygningssakkyndige normalt ingen begrunnelse for valg av tilstandsgrad. Grunnen er at bygningen eller bygningsdelen da bare har normal slitasje. Ved skjulte konstruksjoner kan alder alene avgjøre tilstandsgrad. Når bygningssakkyndige anbefaler tiltak, for eksempel utbedringer, må brukeren av rapporten vurdere om tiltakene er nødvendige og lønnsomme.

Når den bygningssakkyndige velger tilstandsgrad, baseres vurderingen på faste kriterier som følger av gjeldende bransjestandard for Teknisk tilstandsanalyse ved omsetning av bolig og Forskrift til avhendingslova.

! TG 0

TILSTANDSGRAD 0, TG0: INGEN AVVIK

Bygningsdelen skal være tilnærmet ny, ikke vise tegn på slitasje og det skal være lagt frem dokumentasjon på faglig god utførelse. Det er ingen merknader til delen.

! TG 1

TILSTANDSGRAD 1, TG1: MINDRE AVVIK

Bygningsdelen skal bare ha normal slitasje, og straktiltak skal ikke anses som nødvendig. Graden kan også brukes når delen er ny, men der dokumentasjon på faglig god utførelse mangler.

! TG 2

TILSTANDSGRAD 2, TG2: VESENTLIGE AVVIK OG MINDRE AVVIK SOM ETTER NS 3600 GIR TG 2

Bygningsdelen skal enten ha feil utførelse, en skade eller symptomer på skade, sterk slitasje eller nedsatt funksjon. Graden gis når bygningsdelen trenger vedlikehold eller tiltak i nær fremtid. Graden skal også brukes når delen er gammel og det er grunn til å varsle om faren for skader på grunn av alderen, eller når det er grunn til å overvåke delen spesielt på grunn av fare for større skader eller følgeskader.

Ved avvik som ikke krever umiddelbare tiltak (ingen umiddelbar kostnad) så blir TG2 markert med en lysere farge.

! TG 3

TILSTANDSGRAD 3, TG3: STORE ELLER ALVORLIGE AVVIK

Denne tilstandsgraden brukes ved kraftige tegn på forhold som man må regne med trenger utbedring straks eller innen kort tid. Det er påvist funksjonssvikt eller sammenbrudd.

- TG IU

IKKE UNDERSØKT/IKKE TILGJENGELIG FOR UNDERSØKELSE

Det kan være avvik/skader som ikke er avdekket.

Hva er et anslag på utbedringskostnad?

Hva det vil koste å utbedre rom eller bygningsdeler, er et forsiktig anslag basert på nåværende kvalitet, registrert avvik og angitte tiltak i rapporten. Anslaget er gitt på generelt grunnlag og må ikke forveksles med et pristilbud fra en håndverker. Det kan foreligge avvik og tiltak som ikke kommer frem av rapporten.

Utbedringskostnad avhenger blant annet av personlige valg av og markedspris på materialer og tjenesteyter.

I rapporten skal det settes anslag for utbedringskostnad for TG3, og slikt anslag kan også gis ved TG2.



Beskrivelse av eiendommen

Generelt oppført i gode og kjente konstruksjoner med den byggemåte som var vanlig ved oppføringstidspunktet. Boligen er imidlertid blitt noen år og det bør påregnes oppgraderinger/vedlikehold av boligen.

Enebolig - Byggeår: 1963

UTVENDIG

[Gå til side](#)

Tak teknet med taksteinformet takplater fra 1997. Forkantblekk, takrenner og nedløp i lakkert metall. Luftpipebeslag fra 2023. Vanlig bindingsverkskonstruksjon isolert med 10 cm mineralull. Stående utvendig malt panel. Saltak i trekonstruksjoner. Kaldt loft, med isolert etasjeskiller mellom 1 etg. og loft. Loftet er ikke kontrollert da det ikke var tilgjengelig på befaringsdagen. Malte trevinduer med 2 og 3-lags isolerglass fra perioden 1982 -2023, samt koblet vinduer fra byggeår. Malt inngangsdør fra byggeår med glass i dørblad og terrassedør fra 2016 med 2-lags isolerglass. Dør til vaskerom. Takoverbygget terrasse v/stue på 10 m², i stål og trekonstruksjoner. Strekkmetallgulv. Rekkverk med stående spiler og håndlist i trekonstruksjoner. Takoverbygget inngangsparti på 4 m² med skiferheller gulv. Takoverbygget inngangsparti til vaskerom på 4 m² i betongkonstruksjoner. Støpt gulv og trapp til terreng.

INNENDIG

[Gå til side](#)

Pene innvendig overflater med en normal bruksslitasje. De fleste vegger og tak er overflatebehandlet i 2021 -2022. Lagt vinylklikk i entre og gang u-etg. i 2024 og 1 soverom i 2021. Malte lister.

Gulv. Eikeparkett. Vinylbelegg. Vinyl klikk. Laminat. Malte betong (u-etg.)
Vegger. Malt panel. Slett malte vegger. Malt tynnpanel. Malt tapet. Malt betong (u-etg-)
Tak. Slett malt tak.

Etasjeskiller i betongkonstruksjoner. Det bør gjennomføres radonmåling. Toløps pipe i teglstein med plassbygget peis m/ny peisinnstus i stue. Oljefyr i kjeller. Underetasje i betongkonstruksjoner uten mulighet til hulltagning. Det er målt fukt i gulv og grunnmur. Rett trapp med tette opptrinn og repos. Malte vanger, rekkverk og håndlist. Vinylklikk på trinn. Slette finerte dører fra byggeår. Trekkspildør mellom gang og stue. Dør med glass i dørblad mellom entre og gang i u-etg. Fyllingdører i u-etg. Brannør til tekniskrom. Garderobeskap i ett soverom. Bod, hobbyrom og garasjerom med plassbygde hyller.

VÅTROM

[Gå til side](#)

Bad oppgradert i 2010. Fliser på gulv, panel på vegger og tak. Benk med heldekkende vask. Speil m/overlys. Overskap. Dusjkabinett. Mekanisk avtrekk på vegg.

Vaskerom fra 1990 årene. Vinylbelegg med oppbrett på gulv, malt glassfiberstrie på vegger og slett malt tak. Benk med nedfelt stålvask. Overskap. Høyskap. Opplegg for vaskemaskin. Mekanisk avtrekk på vegg.

KJØKKEN

[Gå til side](#)

Takhøy kjøkkeninnredning fra 2022. Melaminbelagte skrog. Slette finerte dører og fronter. Overskap med 4 glassdører. To høyskap. Laminat benkeplate med nedfelt oppvaskkum m/1-greps blandebatteri. Innebygget platetopp, stekeovn, mikrobølgeovn, oppvaskmaskin og kjøle/fryseskap. Water Guard

Ventilatorhette over platetopp.

SPESIALROM

[Gå til side](#)

Toalettrom. Vinylbelegg på gulv, slette malte vegger og tak. Porselensvask. Frittstående klosett. Takventil.

TEKNISKE INSTALLASJONER

[Gå til side](#)

Beskrivelse av eiendommen

Vannrør av kobber fra byggeår på hoveddelen av anlegget. Ute vannkran.
Soilrør fra byggeår.
Ventilasjon gjennom veggventiler, ventiler i vinduskarmer og vinduer som kan åpnes. Naturlig avtrekk på toalettrom. Mekanisk avtrekk på kjøkken, vaskerom og bad.
Olje fyrkjele som ikke er i bruk. Dobbelmantlet (elektrisk) varmtvannsbereder med 170 l varmtvann til radiatorvarme og 115 l tappevann. Det er en 285 l dobbelmantlet varmtvannstank med 115 l som brukes til varmtvann i husholdningen.
Luft til luft varmepumpe fra 2017 og 2012.
Vegghengte radiatorer for vannbåren varme.
To sikringskap med skrusikringer og automatsikringer. Ny strømmåler. Fiber til husveggen.
Brannslukker og røykvarslere i huset

[Gå til side](#)

TOMTEFORHOLD

Byggegrunn er ikke kjent
Drenering fra byggeår.
Betongfundament og plasstøpt betonggrunnmur som innvendig er isolert med siporex. Grunnmur er pusset innvendig og utvendig.
Skrående terreng
Vannrør fra 2018 og avløpsrør er fra byggeår.
Avløp til septiktankanlegg.
Avløpsanlegget er ikke kvalitets eller funksjonstestet. Alle skal ha godkjent kloakkanlegg, det kan bli pålagt utbedringer.
Stål oljetank i teknisk rom.
Tanken bør saneres eller fjernes.

Markedsvurdering

Totalt Bruksareal	250 m ²
Totalt Bruksareal for hoveddel	225 m ²
Totalpris	2 800 000

Arealer

[Gå til side](#)

Befaring - og eiendomsopplysninger

[Gå til side](#)

Tomteverdi og teknisk verdi bygninger 2 900 000

Forutsetninger og vedlegg

[Gå til side](#)

Lovlighet

[Gå til side](#)

Enebolig

- Det foreligger ikke tegninger

Garasje

- Det foreligger godkjente og byggemeldte tegninger, men det er avvik fra disse.

Sammendrag av boligens tilstand

Fordeling av tilstandsgrader

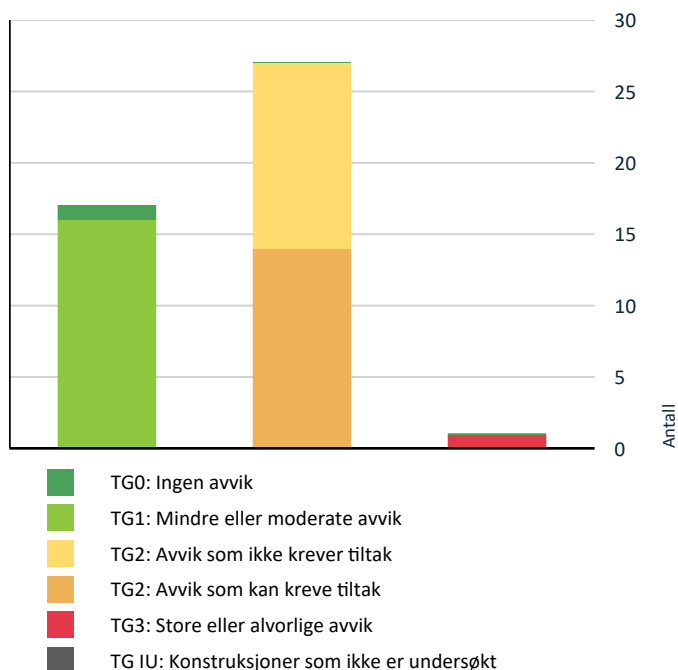

Vil du vite mer om tilstandsgrader? Se side 4.

Anslag på utbedringskostnad

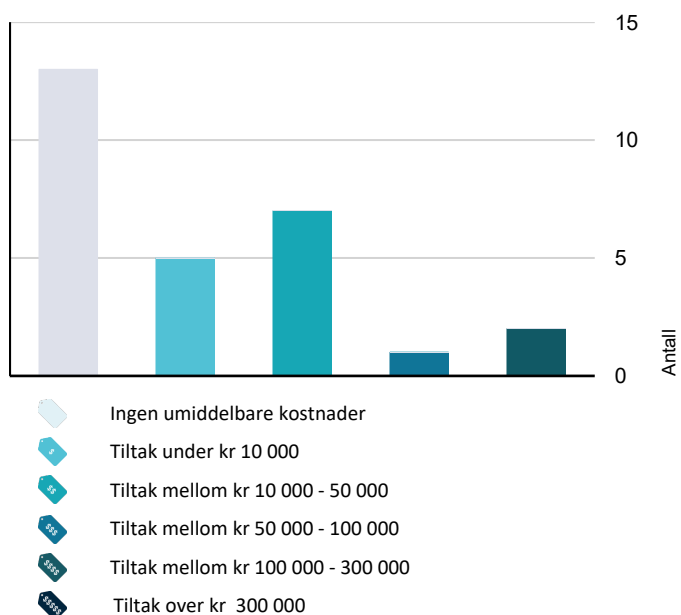

Hva er anslag på utbedringskostnad? Se side 4.

Oppsummering av avvik

Vil du vite mer? Se på rommet eller bygningsdelen senere i rapporten.

Enebolig

! TG 3 STORE ELLER ALVORLIGE AVVIK

! Tomteforhold > Terrengforhold [Gå til side](#)

! TG 2 AVVIK SOM KAN KREVE TILTAK

! Utvendig > Vinduer [Gå til side](#)

! Utvendig > Dører [Gå til side](#)

! Innvendig > Radon [Gå til side](#)

! Innvendig > Rom Under Terreng [Gå til side](#)

! Våtrom > 1 - Etasje > Bad > Overflater vegger og himling [Gå til side](#)

! Våtrom > 1 - Etasje > Bad > Overflater Gulv [Gå til side](#)

! Våtrom > 1 - Etasje > Bad > Sluk, membran og tettesjikt [Gå til side](#)

! Våtrom > 1 - Etasje > Vaskerom > Sluk, membran og tettesjikt [Gå til side](#)

! Spesialrom > 1 - Etasje > Toalettrom > Overflater og konstruksjon [Gå til side](#)

! Tekniske installasjoner > Ventilasjon [Gå til side](#)

! Tekniske installasjoner > Elektrisk anlegg [Gå til side](#)

! Tomteforhold > Drenering [Gå til side](#)

! Tomteforhold > Grunnmur og fundamenter [Gå til side](#)

! Tomteforhold > Oljetank [Gå til side](#)

! TG 2 AVVIK SOM IKKE KREVER UMIDDELBARE TILTAK

! Utvendig > Nedløp og beslag [Gå til side](#)

! Utvendig > Veggkonstruksjon [Gå til side](#)

Sammendrag av boligens tilstand

- ! **Utvendig > Takkonstruksjon/Loft** [Gå til side](#)
- ! **Utvendig > Balkonger, terrasser og rom under balkonger** [Gå til side](#)
- ! **Innvendig > Innvendige trapper** [Gå til side](#)
- ! **Våtrom > 1 - Etasje > Bad > Sanitærutstyr og innredning** [Gå til side](#)
- ! **Våtrom > 1 - Etasje > Vaskerom > Overflater Gulv** [Gå til side](#)
- ! **Tekniske installasjoner > Vannledninger** [Gå til side](#)
- ! **Tekniske installasjoner > Avløpsrør** [Gå til side](#)
- ! **Tekniske installasjoner > Varmesentral** [Gå til side](#)
- ! **Tekniske installasjoner > Vannbåren varme** [Gå til side](#)
- ! **Tomteforhold > Utvendige vann- og avløpsledninger** [Gå til side](#)
- ! **Tomteforhold > Septiktank** [Gå til side](#)

Tilstandsrapport

ENE BOLIG



Byggeår
1963

Anvendelse
Bolig

Standard
Normal standard på bygget ut ifra alder/konstruksjon.

Vedlikehold
Bygget er jevnlig vedlikeholdt.

Tilbygg / modernisering

1980	Modernisering	Etterisolert loft, i følge eier.
1982	Modernisering	Nytt vindu mor vest
1983	Modernisering	Nytt vindu på soverom mot nord
1990	Ombygging	Oppgradert vaskerom
1997	Modernisering	Nye utvendige takplater og beslag.
2002	Modernisering	Nytt vindu i stue
2009	Modernisering	Nytt vindu på bad.
2010	Ombygging	Oppgradert bad
2012	Modernisering	Luft til luft varmepumpe
2016	Modernisering	Nye vinduer på 2 soverom mot øst.
2016	Modernisering	Ny terrassedør
2017	Modernisering	Luft til luft varmepumpe
2017	Modernisering	Nytt glass i faste stuevinduer.
2018	Modernisering	Innlagt kommunalt vann.
2021	Modernisering	og 2022. Malt de fleste vegger og tak i 1 etg.
2022	Ombygging	Nytt kjøkken
2023	Modernisering	Ny utvendig luftepipe hatt.
2023	Modernisering	Nytt vindu på kjøkken
2024	Modernisering	Nye overflater på trappetrinn
2024	Modernisering	Ny peis innsats
2024	Modernisering	Vinylklikk i gang og entre i u-etg.

UTVENDIG

 **Taktekking**

Tilstandsrapport

Punktet må sees i sammenheng med Takkonstruksjon/Loft

Tak tekket med taksteinformet takplater fra 1997.

Årstall: 1997 **Kilde:** Eier



Nedløp og beslag

Forkantblekk, takrenner og nedløp i lakkert metall. Luftepipebeslag fra 2023.

Årstall: 1997 **Kilde:** Eier

Vurdering av avvik:

- Det mangler snøfangere på hele eller deler av taket, men det var ikke krav om dette på byggemeldingstidspunktet.

Konsekvens/tiltak

- Det er ikke behov for utbedringstiltak i nær fremtid.

Kostnadsestimat: Ingen umiddelbar kostnad



Veggkonstruksjon

Vanlig bindingsverkskonstruksjon isolert med 10 cm mineralull. Stående utvendig malt panel.

Vurdering av avvik:

- Det er ingen eller liten lufting i nedre kant av kledning mot grunnmur.

Konsekvens/tiltak

- Det er ikke behov for utbedringstiltak.

Kostnadsestimat: Ingen umiddelbar kostnad



Takkonstruksjon/Loft

Punktet må sees i sammenheng med Taktekking

Saltak i trekonstruksjoner. Kaldt loft, med isolert etasjeskiller mellom 1. etg. og loft.

Loftet er ikke kontrollert da det ikke var tilgjengelig på befaringsdagen

Tilstandsrapport

Vurdering av avvik:

- Det er avvik:

Loftet var ikke tilgjengelig på befaringsdagen.

Konsekvens/tiltak

- Tiltak:

Viktig å kontrollere loft. Sjekk om det er god lufting og avvik rundt, beslag, pipe og rørgjennomføringer i taket.

Kostnadsestimat: Ingen umiddelbar kostnad

! TG 2 Vinduer

Malte trevinduer med 2 og 3-lags isolerglass fra perioden 1982 -2023, samt koblet vinduer fra byggeår

Vurdering av avvik:

- Det er avvik:

Mere enn halvparten av forventet brukstid er oppbrukt på vinduer, fra byggeår til 2002.

Konsekvens/tiltak

- Tiltak:

Det bør påregnes utskifting av vinduer fra byggeår til 2002, da de har en normal levetid på 20-30 år.

Kostnadsestimat: 50 000 - 100 000



! TG 2 Dører

Malt inngangsdør fra byggeår med glass i dørblad og terrassedør fra 2016 med 2-lags isolerglass. Dør til vaskerom. Vippeport til garasje i u-etg.

Vurdering av avvik:

- Det er avvik:

Inngangsdør fra byggeår.

Konsekvens/tiltak

- Tiltak:

Det må påregnes en oppgradering av inngangsdør

Kostnadsestimat: 10 000 - 50 000

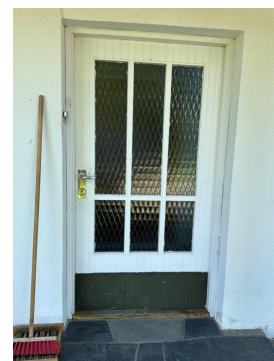

Tilstandsrapport



TG 2 Balkonger, terrasser og rom under balkonger

Takoverbygget terrasse v/stue på 10 m², i stål og trekonstruksjoner. Strekkmetallgulv. Rekkverk med stående spiler og håndlist i trekonstruksjoner.

Takoverbygget inngangsparti på 4 m² med skiferheller gulv.

Takoverbygget inngangsparti til vaskerom på 4 m² i betongkonstruksjoner. Støpt gulv og trapp til terreng.

Vurdering av avvik:

- Rekkverket er for lavt i forhold til dagens krav til rekkverkshøyder.

Konsekvens/tiltak

- Det er ikke krav om utbedring av rekkverkshøyde opp til dagens forskriftskrav.

Kostnadsestimat: Ingen umiddelbar kostnad

INNSENDIG

TG 1 Overflater

Pene innvendig overflater med en normal bruksslitasje. De fleste vegger og tak er overflatebehandlet i 2021 -2022. Lagt vinylklikk i entre og gang u-etg. i 2024 og 1 soverom i 2021. Malte lister.

Gulv. Eikeparkett. Vinylbelegg. Vinyl klikk. Laminat. Malte betong (u-etg.)

Vegger. Malt panel. Slett malte vegger. Malt tynnpanel. Malt tapet. Malt betong (u-etg.)

Tak. Slett malt tak.

Tilstandsrapport



TG 1 Etasjeskille/gulv mot grunn

Etasjeskiller i betongkonstruksjoner.

TG 2 Radon

Det bør gjennomføres radonmåling.

Vurdering av avvik:

- Det er ikke foretatt radonmålinger, og bygget er heller ikke utført med radonsperre.

Konsekvens/tiltak

- Det bør gjennomføres radonmålinger.

Kostnadsestimat: Under 10 000

TG 1 Pipe og ildsted

Toløps pipe i teglstein med plassbygget peis m/ny peisinnsetts i stue. Oljefyr i kjeller. Feierluker i gangen i u-etg.



TG 2 Rom Under Terreng

Punktet må sees i sammenheng med 'Drenering'

Underetasje i betongkonstruksjoner uten mulighet til hulltagning. Det er målt fukt i golv og grunnmur.

Vurdering av avvik:

- Det er påvist indikasjoner på noe fuktgjennomtrenging inn i kjellermur.
- Det er avvik:

Med fuktsøker (på åpne overflater) er grunnmur og golv fuktig.

Konsekvens/tiltak

- Det påviste fuktnivå gir grunn til å overvåke konstruksjonen jevnlig for å se utvikling over tid, og eventuelt foreta tiltak for å unngå fuktskader.
- Tiltak:

Ytterligere undersøkelser bør foretas for å få kartlagt tilstanden.

Kostnadsestimat: 100 000 - 300 000



Tilstandsrapport



! TG 2 Innvendige trapper

Rett trapp med tette opptrinn og repos. Malte vanger, rekkverk og håndlist. Vinylklikk på trinn.

Vurdering av avvik:

- Det mangler håndløper på vegg i trappeløpet.

Konsekvens/tiltak

- Håndløper bør monteres, men det var ikke krav på byggetidspunktet.

Kostnadsestimat: Ingen umiddelbar kostnad



! TG 1 Innvendige dører

Slette finerte dører fra byggeår. Trekkspiddør mellom gang og stue. Dør med glass i dørbblad mellom entre og gang i u-etg. Fyllingdører i u-etg. Brannør til tekniskrom.



! TG 1 Andre innvendige forhold

Garderobeskap i ett soverom. Bod, hobbyrom og garasjerom med plassbygde hyller.



Tilstandsrapport

VÅTROM

1 - ETASJE > BAD

Generell

Bad oppgradert i 2010. Fliser på gulv, panel på vegger og tak. Benk med heldekkende vask. Speil m/overlys. Overskap. Dusjkabinett. Mekanisk avtrekk på vegg.

Bad er ikke i henhold til våtromsnormen med tetthet gulv/vegg, fungerende med tett dusjkabinett.

Årstall: 2010 Kilde: Eier

1 - ETASJE > BAD

TG 2 Overflater vegger og himling

Panel på vegger og tak.

Panel går til gulv m/gulvlist, dette er ikke i henhold til våtromsnormen.

Årstall: 2010 Kilde: Eier

Vurdering av avvik:

• Det er mulighet for at det kan forekomme vannlekkasje på våtrommet hvor vann ikke vil gå til sluk.

Konsekvens/tiltak

• Andre tiltak:

Ukjent tetting mellom gulv og vegg. Bra at det er dusjkabinett i rommet. Påregn nye veggoverflater

Kostnadsestimat: 10 000 - 50 000



1 - ETASJE > BAD

TG 2 Overflater Gulv

Gulvfliser. Høydeforskjell på gulv fra dørterskel til topp slukrist er 25 mm. Gulvet har godt fall, men det er en dårlig løsning å ha gulvlistler helt nedtil fliser.

Generelt skal det kommenteres om fliser, at ved normal liming er det mangelfull fylling av lim under 10-20% av fliser og bom i deler/hele fliser kan forekomme.

Årstall: 2010 Kilde: Eier

Vurdering av avvik:

• Det er mulighet for at det kan forekomme vannlekkasje på våtrommet hvor vann ikke vil gå til sluk.

• Det er avvik:

Ikke dokumentert membran, og ukjent/dårlig løsning å ha gulvlist ned til fliser

Konsekvens/tiltak

• Tiltak:

Det bør påregnes ny membran med oppbrett på gulv.

Kostnadsestimat: 10 000 - 50 000



1 - ETASJE > BAD

TG 2 Sluk, membran og tettesjikt

Soilsluk. Smøremembran på gulv og panel på vegger.

Årstall: 2010 Kilde: Eier

Vurdering av avvik:

• Membran i kombinasjon med gammelt sluk uten klemring. Membran er smurt ned på sluk.

• Mer enn halvparten av forventet brukstid er passert på slukløsningen.

Konsekvens/tiltak

• Andre tiltak:

Slukløsning bør skiftes ut samtidig som membran oppgraderes.

Kostnadsestimat: 10 000 - 50 000



1 - ETASJE > BAD

TG 2 Sanitærutstyr og innredning

Tilstandsrapport

Benk med heldekkende porselensvask, overskap, speil m/overlys og dusjhjørne.

Årstall: 2010 Kilde: Eier

Vurdering av avvik:

- Det er påvist riss/sprekker i utstyr på våtrommet.

Konsekvens/tiltak

- Det er ikke behov for utbedringstiltak.

Kostnadsestimat: Ingen umiddelbar kostnad



1 - ETASJE > BAD

TG 1 Ventilasjon

Veggmontert elektrisk styrt vifte.

Årstall: 2010 Kilde: Eier



1 - ETASJE > BAD

TG 1 Tilliggende konstruksjoner våtrom

Det er boret hull i vegg. Fuktmåling med pigger inne i veggen - mot bad. Det påvises ikke fukt over normalen.

Årstall: 2010 Kilde: Eier



1 - ETASJE > VASKEROM

Generell

Vaskerom fra 1990 årene. Vinylbelegg med oppbrett på gulv, malt glassfiberstrie på vegger og slett malt tak. Benk med nedfelt stålvask. Overskap. Høyskap. Opplegg for vaskemaskin. Mekanisk avtrekk på vegg.

Årstall: 1990 Kilde: Eier

1 - ETASJE > VASKEROM

TG 1 Overflater vegger og himling

Malt glassfiberstrie på vegger og slett malt tak.

Årstall: 1990 Kilde: Eier

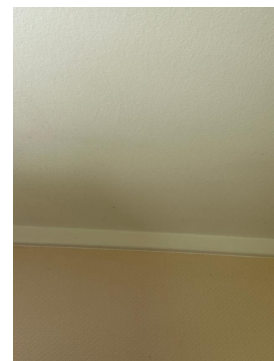

1 - ETASJE > VASKEROM

TG 2 Overflater Gulv

Vinylbelegg med oppbrett på gulv. Høydeforskjell på gulv fra dørterskel til topp slukrist er 30 mm.

Årstall: 1990 Kilde: Eier

Vurdering av avvik:

- Det er avvik:

Mer enn halvparten av forventet brukstid er oppbrukt på vinylbelegg

Konsekvens/tiltak

Tilstandsrapport

• Tiltak:

Overvåk tilstanden jevnlig. For å få tilstandsgrad 0 eller 1 må vinylbelegg oppgraderes, med tidspunktet for når dette er nødvendig er vanskelig å si noe om.

Kostnadsestimat: Ingen umiddelbar kostnad

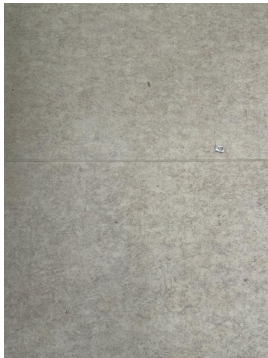

1 - ETASJE > VASKEROM

! TG 2 Sluk, membran og tettesjikt

Soilsluk fra byggeår. Vinylbelegg på gulv og malt glassfiberstrie på vegger.

Årstall: 1990 **Kilde:** Eier

Vurdering av avvik:

- Mer enn halvparten av forventet brukstid er passert på membranløsningen.
- Mer enn halvparten av forventet brukstid er passert på slukløsningen.
- Sluk har begrenset mulighet for inspeksjon og rengjøring.

Konsekvens/tiltak

- Tilgang til sluk må bedres både for inspeksjon og rengjøring.
- Sluket må sjekkes og rengjøres jevnlig.
- Overvåk tilstanden jevnlig. For å få tilstandsgrad 0 eller 1 må slukløsningen skiftes ut og sannsynligvis må også membransjiktet skiftes/utbedres. Det er imidlertid vanskelig å si noe om tidspunktet for når dette er nødvendig.

Kostnadsestimat: 10 000 - 50 000



1 - ETASJE > VASKEROM

! TG 1 Sanitærutstyr og innredning

Benk med nedfelt stålvaske, overskap, høyskap, opplegg for vaskemaskin.

Årstall: 1990

Kilde: Eier



1 - ETASJE > VASKEROM

! TG 1 Ventilasjon

Veggmontert elektrisk styrt vifte og takventil.

Årstall: 1990

Kilde: Eier



1 - ETASJE > VASKEROM

! TG 1 Tilliggende konstruksjoner våtrom

Det er boret hull i vegg. Fuktmåling med pigger inne i vegg - mot vaskerom. Det påvises ikke fukt over normalen.

Årstall: 1990

Kilde: Eier

Tilstandsrapport



KJØKKEN

1 - ETASJE > KJØKKEN

! TG 1 Overflater og innredning

Takhøy kjøkkeninnredning fra 2022. Melaminbelagte skrog. Slette finerte dører og fronter. Overskap med 4 glassdører. To høyskap. Laminat benkeplate med nedfelt oppvaskkum m/1-greps blandebatteri. Innebygget platetopp, stekeovn, mikrobølgeovn, oppvaskmaskin og kjøle/fryseskap. Ventilatorhette over platetopp. Water Guard

Årstall: 2022 Kilde: Eier

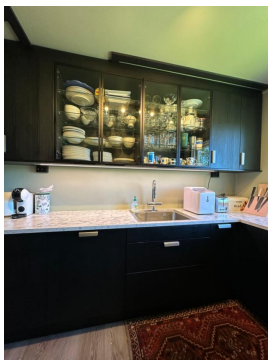

1 - ETASJE > KJØKKEN

! TG 1 Avtrekk

Ventilatorhette over platetopp.

Årstall: 2022 Kilde: Eier



SPESIALROM

1 - ETASJE > TOALETTRUM

! TG 2 Overflater og konstruksjon

Toalettrom. Vinylbelegg på gulv, slette malte vegger og tak. Porselensvask. Frittstående klosett. Takventil.

Det opplyses på generelt grunnlag at vanntilførsel til rom uten sluk og vanntette overflater er en risikokonstruksjon som erfaringsmessig kan ha hyppig skadefrekvens.

Vurdering av avvik:

- Toalettrom har kun naturlig avtrekk fra rommet, NS 3600 krever mekanisk avtrekk for å kunne gi TG 0/1.

Konsekvens/tiltak

- Mekanisk avtrekk bør etableres på toalettrom.

Kostnadsestimat: Under 10 000

Tilstandsrapport



TEKNISKE INSTALLASJONER

TG 2 Vannledninger

Vannrør av kobber fra byggeår på hoveddelen av anlegget. Ute vannkran.

Vurdering av avvik:

- Mer enn halvparten av forventet brukstid er passert på innvendige vannledninger.

Konsekvens/tiltak

- Det er ikke behov for utbedringstiltak siden anlegget fungerer i dag, men ut ifra alder kan skader plutselig oppstå på eldre anlegg.

Kostnadsestimat: Ingen umiddelbar kostnad

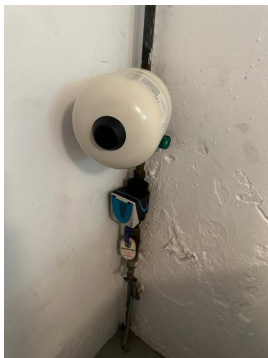
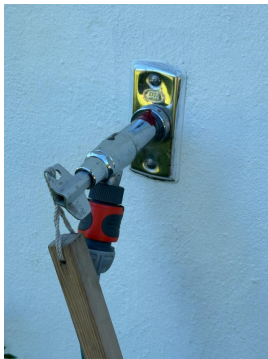

TG 2 Avløpsrør

Soilrør fra byggeår.

Vurdering av avvik:

- Mer enn halvparten av forventet brukstid er passert på innvendige avløpsledninger.
- Det er påvist at avløpsrør av jern har rustskader.

Konsekvens/tiltak

- Avløpsanlegget må sjekkes av fagperson og det må foretas nødvendige tiltak for å få det til å fungere.

Kostnadsestimat: Ingen umiddelbar kostnad

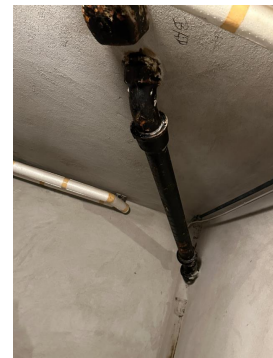

TG 2 Ventilasjon

Ventilasjon gjennom veggventiler, ventiler i vinduskarmer og vinduer som kan åpnes. Naturlig avtrekk på toalettrom. Mekanisk avtrekk på kjøkken, vaskerom og bad.

Vurdering av avvik:

- Det er påvist mangelfull ventilasjon på ett eller flere rom i boligen.

Konsekvens/tiltak

- Andre tiltak:

Monter mekanisk avtrekk på toalettrom.

Kostnadsestimat: Under 10 000

Tilstandsrapport



TG 2 Varmesentral

Olje fyrkjele som ikke er i bruk. Dobbelmantlet (elektrisk) varmtvannsbereder med 170 l varmtvann til radiatorvarme og 115 l tappevann.

Vurdering av avvik:

- Det foreligger ikke service på anlegget siste to år.
- Mer enn halvparten av forventet brukstid på varmesentral er oppbrukt.

Det er olje fyrkjele som har mer enn halvparten av forventet brukstid oppbrukt.

Konsekvens/tiltak

- Andre tiltak:

Vannbåren varme er ikke i bruk, men kan benyttes hvis ønskelig i følge eier.

Kostnadsestimat: Ingen umiddelbar kostnad



TG 1 Varmtvannstank

Det er en 285 l dobbeltmantlet varmtvannstank med 115 l som brukes til varmtvann i husholdningen.



TG 1 Andre installasjoner

Luft til luft varmepumpe fra 2017 og 2012.



TG 2 Vannbåren varme

Vegghengte radiatorer for vannbåren varme.

Vurdering av avvik:

Tilstandsrapport

- Mer enn halvparten av forventet brukstid er passert på anlegg for vannbåren varme.

Konsekvens/tiltak

- Det er ikke behov for utbedringstiltak siden anlegget fungerer i dag, men ut ifra alder kan skader plutselig oppstå på eldre anlegg.

Kostnadsestimat: Ingen umiddelbar kostnad



! TG 2 Elektrisk anlegg

Dette er en forenklet kontroll begrenset til de spørsmål og undersøkelser som forskrift til avhendingslova (tryggere bolighandel) § 2-18 inneholder. Dette kan ikke sammenlignes med en kontroll utført av offentlig myndighet (Det lokale eltilsyn) eller registrert elektrovirksomhet, og en bygningssakkyndig har verken kompetanse eller lov til å foreta en slik kontroll.

Tilstandsgraden er vurdert ut fra den forenklete og begrensede kontrollen som forskriften inneholder. El-anlegget kan ha feil og mangler som en slik forenklet undersøkelse ikke vil avdekke. Vær derfor oppmerksom på denne risikoen, og søk videre veiledning eller få en fullstendig kontroll utført av registrert elektrovirksomhet.

To sikringssskap med skrusikringer og automatsikringer. Ny strømmåler. Fiber til husveggen.

1. Foreligger det eltilsynsrapport de siste 5 år, og det er ikke foretatt arbeid på anlegget etter denne, utenom retting av eventuelle avvik i eltilsynsrapport (dvs en el-tilsynsrapport uten avvik)?

Nei

Spørsmål til eier

2. Når ble det elektriske anlegget installert eller sist gang totalt rehabilitert (årstall)? Med totalt rehabilitert menes fullstendig utskiftet anlegg fra inntakssikring og videre.

1963

3. Er alle elektriske arbeider/anlegg i boligen utført av en registrert elektroinstallasjonsvirksomhet?

Ukjent

4. Er det elektriske anlegget utført eller er det foretatt tilleggsarbeider på det elektriske anlegget etter 1.1.1999?

Ja

Eksisterer det samsvarserklæring?

Ja

5. Foreligger det kontrollrapport fra offentlig myndighet – Det Lokale Eltilsyn (DLE) eller eventuelt andre tilsvarende kontrollinstanser med avvik som ikke er utbedret eller kontrollen er over 5 år?

Nei

6. Forekommer det ofte at sikringene løses ut?

Nei

7. Har det vært brann, branntilløp eller varmgang (for eksempel termiske skader på deksler, kontaktpunkter eller lignende) i boligens elektriske anlegg?

Nei

Generelt om anlegget

8. Er det tegn til at det har vært termiske skader (tegn på varmgang) på kabler, brytere, downlights, stikkontakter og elektrisk utstyr? Sjekk samtidig tilstanden på elektrisk tilkobling av varmtvannsbereder, jampfør eget punkt under varmtvannstank

Nei

9. Er der synlig defekter på kabler eller er disse ikke tilstrekkelig festet?

Nei

Inntak og sikringssskap

10. Er det tegn på at kabelinnføringer og hull i inntak og sikringssskap ikke er tette, så langt dette er mulig å sjekke uten å fjerne kapslinger?

Nei

11. Finnes det kursfortegnelse, og er den i samsvar med antall sikringer?

Ja

12. Foreta en helhetsvurdering av det elektriske anlegget, dets alder, allmenne tilstand og fare for liv og helse. Bør det elektriske anlegget ha en utvidet el-kontroll?

Ja El. anlegg fra byggeår.

Generell kommentar

Ved omsetning av bolig vil man få endring i bruk av elektrisk anlegg. Derfor anbefales det på generelt grunnlag at en registrert elektroinstallatør foretar en kontroll av boliginstallasjonen ved eierskifte.

Kostnadsestimat: Under 10 000



Tilstandsrapport



! TG 0 Branntekniske forhold

Dette er en forenklet kontroll begrenset til de spørsmål som fremkommer under. Tilstandsgraden er basert på retningslinjer til disse spørsmålene i bransjestandarden NS3600. Dette kan ikke sammenlignes med en fullstendig kontroll av branntekniske forhold av offentlig myndighet, eller en vurdering av boligens branntekniske forhold eller prosjektering fra en rådgiver med spesialkompetanse. En bygnings sakkyndig har verken kompetanse til å gi slik veiledning eller lov til å foreta en slik kontroll.

Tilstandsgraden er vurdert ut fra den forenklete og begrensede kontrollen. Det kan være feil og mangler om branntekniske forhold som en slik forenklet undersøkelse ikke vil avdekke. Vær derfor oppmerksom på denne risikoen, og søk videre veiledning eller rådgivning.

Brannslukker og røykvarslere i huset

1. Er det mangler for brannslukningsutstyr i boligen iht. forskriftskrav på søknadstidspunktet, men minst Byggeforskrift 1985?
Nei
2. Er det skader på brannslukningsutstyr eller er apparatet eldre enn 10 år?
Nei
3. Er det mangler på røykvarsler i boligen iht. forskriftskrav på søknadstidspunktet, men minst Byggeforskrift 1985?
Nei
4. Er det skader på røykvarslere?
Nei



TOMTEFORHOLD

Byggegrunn

Byggegrunn er ikke kjent

! TG 2 Drenering

Punktet må sees i sammenheng **Rom under terreng*

Drenering fra byggeår.

Vurdering av avvik:

- Det mangler, eller på grunn av alder er det sannsynlig at det mangler, utvendig fuktsikring av grunnmuren ved kjeller/underetasje.
- Mer enn halvparten av forventet levetid på drenering er overskredet.

Konsekvens/tiltak

- Tiltak for redrenering rundt boligen kan ikke utelukkes.

Kostnadsestimat: 100 000 - 300 000

! TG 2 Grunnmur og fundamenter

Betongfundament og plasstøpt betonggrunnmur som innvendig er isolert med siporex. Grunnmur er pusset innvendig og utvendig.

Vurdering av avvik:

- Det er registrert skråriss som er symptom på setninger.
- Grunnmuren har sprekkdannelse.

Konsekvens/tiltak

- Lokal utbedring må utføres.

Kostnadsestimat: Under 10 000

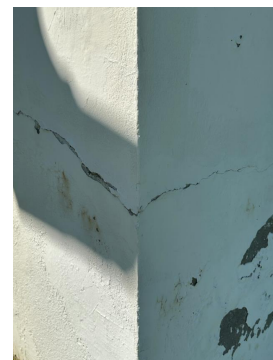

Tilstandsrapport

TG 3 Terrengforhold

Skrående terreng

Vurdering av avvik:

- Terrenget faller inn mot bygningen og det er maksimale forhold for vann inn mot muren.

Konsekvens/tiltak

- Ytterligere undersøkelser anbefales.

Kostnadsestimat: 10 000 - 50 000



TG 2 Oljetank

Stål oljetank i teknisk rom.

Tanken bør saneres eller fjernes.

Vurdering av avvik:

- Kombinasjon av alder og materiale tilsier at denne bør fjernes.

Konsekvens/tiltak

- Andre tiltak:

Rørpropplegg og tank bør fjernes/saneres

Kostnadsestimat: 10 000 - 50 000

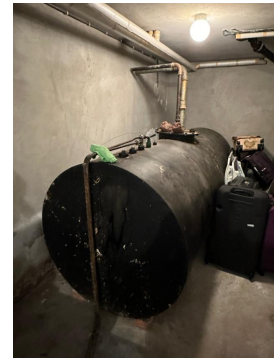

TG 2 Utvendige vann- og avløpsledninger

Vannrør fra 2018 og avløpsrør er fra byggeår.

Vurdering av avvik:

- Mer enn halvparten av forventet brukstid er passert på utvendige avløpsledninger.

Konsekvens/tiltak

- Det er ikke behov for utbedringstiltak siden anlegget fungerer i dag, men ut ifra alder kan skader plutselig oppstå på eldre anlegg.

Kostnadsestimat: Ingen umiddelbar kostnad

TG 2 Septiktank

Avløp til septiktankanlegg.

Avløpsanlegget er ikke kvalitets eller funksjonstestet. Alle skal ha godkjent kloakkanlegg, det kan bli pålagt utbedringer.

Vurdering av avvik:

- Mer enn halvparten av forventet brukstid er passert på septiktank.

Konsekvens/tiltak

- Det er ikke behov for utbedringstiltak siden anlegget fungerer i dag, men ut ifra alder kan skader plutselig oppstå på eldre anlegg.

Kostnadsestimat: Ingen umiddelbar kostnad

Bygninger på eiendommen

Garasje



Anvendelse

Garasje

Byggeår

1985

Kommentar

Standard

Enkel standard for sitt bruk

Vedlikehold

Normalt vedlikeholdt

Beskrivelse

Garasje fundamentert på betongplate med en betonggrunnmur mot terreng. Uisolert bindingsverkskonstruksjon i tre. Stående malt utvendig panel. Saltak i trekonstruksjoner, tekket med bølgetakplater. Forkantblekk, takrenner og nedløp. Foldeport i aluminium. Innvendig kledd med gips på vegg/tak.

Konklusjon og markedsvurdering

Formål med takseringen: Salg

Hovedbyggets BRA/BRA-i

225 m²/200 m²

Enebolig: 3 Gang, Stue, Kjøkken, 4 Soverom, Toalettrom, Bad, Vaskerom, Entré, Hobbyrom, Teknisk rom, Bod, Garasje

Andre bygg: Garasje
Bruksareal andre bygg: 25 m²

Detaljert oppstilling over areal finnes i rapporten.

Markedsverdi

Kr 2 800 000

Vurdering av hva verdien er i det åpne eiendomsmarkedet på vurderingstidspunkt. I tilfelle det er andel fellesgjeld/fellesformue, boret, bruksrett eller festet tomt, er det gjort fradrag/tillegg for dette.

Les mer om markedsverdi på siste side i rapporten.

Teknisk verdi bygninger, med tomteverdi

Kr 2 900 000

Kostnaden ved å oppføre et tilsvarende bygg i henhold til dagens lovverk, med fradrag for utidsmessighet, elde, vedlikeholds mangler, gjenstående arbeider, tilstandssvekkelser og forskriftsmangler.

Les mer om teknisk verdi på siste side i rapporten.

Markedsverdi

2 800 000

Konklusjon markedsverdi

2 800 000

Markedsvurdering

Eiendommen ligger i et område med noe begrenset marked, omsetningen ligger som landsgjennomsnittet. Det er sammenlignet omsetninger for eiendommer i området, som vist nedenfor. Markedsverdien er satt ut fra disse vurderingene.

Enebolig med 4 soverom beliggende i Vestre Solørveg 345 på Sæter like utenfor Kongsvinger.

Boligen er utvendig normalt vedlikeholdt.

Innvendig er huset normalt vedlikeholdt. Nytt kjøkken fra 2022.

Generelt oppført i gode og kjente konstruksjoner med den byggemåte som var vanlig ved oppføringstidspunktet.

Garasje i underetasje på boligen og en frittstående garasje.

Pent opparbeidet utearealer, med gode solforhold.

Sammenlignbare salg

EIENDOM	SALGSDATO	PRISANT	PRIS	FELLESBJ.	TOTALPRIS	M ² PRIS
1 Setersetervegen 67 ,2213 KONGSVINGER 127 m ² 1970 3 sov	30-08-2022	3 000 000	2 850 000	0	2 850 000	22 441
2 Nedre Skogveg 10 ,2213 KONGSVINGER 100 m ² 1969 2 sov	08-02-2024	2 400 000	2 200 000	0	2 200 000	22 000
3 Erik Werenskiolds veg 30 ,2213 KONGSVINGER 198 m ² 1968 4 sov	07-06-2023	3 100 000	2 700 000	0	2 700 000	13 636

Om sammenlignbare salg

Utvalget er i utgangspunktet basert på likhetskriterier i forhold til den takserte boligen, men merk at det likevel kan være betydelige forskjeller i eksempel byggeår, arealer, soverom, beliggenhet, solforhold, utsyn mm. I tillegg vil det også kunne være store forskjeller i teknisk standard på de sammenlignbare boligene. Utvalget vil også kunne inneholde omsetningspriser som går vesentlig tilbake i tid. De ovennevnte forskjeller vil derfor være vurdert av takstmann og korrigert for i fastsettelsen basert på en skjønnsmessig vurdering av markedsverdi.

Beregninger

Årlige kostnader

Forsikring	Kr.	14 800
Kommunale avgifter ink. eiendomsskatt	Kr.	8 020
Vann og avløp	Kr.	8 450
Vedlikehold, estimert	Kr.	12 000
Sum Årlige kostnader (Avrundet)	Kr.	43 500

Teknisk verdi bygninger

Enebolig

Normale byggekostnader (utregnet som for nybygg)	Kr.	3 700 000
Fradrag (utidsmessighet, elde, vedlikeholdsmangler, gjenstående arbeider, svekkelser og forskriftsmangler)	Kr.	- 1 600 000
Sum teknisk verdi - Enebolig	Kr.	2 100 000

Garasje

Normale byggekostnader (utregnet som for nybygg)	Kr.	190 000
Fradrag (utidsmessighet, elde, vedlikeholdsmangler, gjenstående arbeider, svekkelser og forskriftsmangler)	Kr.	- 70 000
Sum teknisk verdi - Garasje	Kr.	120 000

Sum teknisk verdi bygninger

Kr. 2 220 000

Tomteverdi

Tomteverdi er en beregnet verdi for tomten slik den fremstår på befaringstidspunktet. Tomteverdien består av normal tomtekostnad i det aktuelle området og en vurdert verdi for beliggenhet. Normal tomtekostnad fremkommer ved å beregne teknisk verdi for råtomt, infrastruktur på tomten samt opparbeiding / beplantning, arrondering av terrenget og markedstilpasning for beliggenhet.

Normal tomteverdi	Kr.	700 000
-------------------	-----	---------

Beregnet tomteverdi

Kr. 700 000

Tomteverdi og teknisk verdi bygninger

Tomteverdi og teknisk verdi bygninger for det aktuelle takstobjektet (Avrundet)	Kr.	2 900 000
--	------------	------------------

Arealer, byggetegninger og brannceller

Standard gjeldende fra 01.01.2024

Arealmålinger og arealoppsett er basert på Norsk standard 3940:2023 Areal- og volum-beregninger av bygninger. Arealet gjelder for tidspunktet da boligen ble målt

Hva er måleverdig areal?

Arealet i rommet må ha minst 1,90 m fri høyde over gulvet og minst bredde på 0,60 m. Et loft med skråtak vil for eksempel bare få registrert målbart areal der høyden er minst 1,90 m og bredden minst 0,60 m. Rommet må ha dør eller luke, og gangbart gulv.

Hva er bruksareal?

$$\text{BRA} = \text{BRA-i} + \text{BRA-e} + \text{BRA-b}$$

Bruksarealet for bygningen er bruttoarealet minus arealet som opptas av yttervegger.

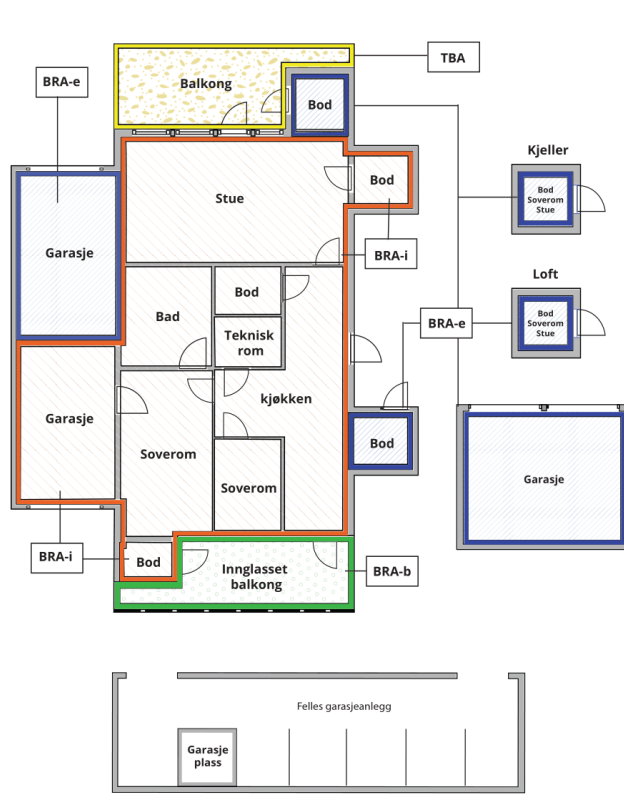

Carport og/eller garasjeplass i felles garasjeanlegg er ikke måleverdig areal

Internt bruksareal (BRA-i)	Arealet innenfor boenheten(e)
Eksternt bruksareal (BRA-e)	Arealet av alle rom utenfor boenheten(e) og som tilhører denne, slik som for eksempel bod
Innglasset balkong mv (BRA-b)	Arealet av innglasset balkong, veranda eller altan når denne er tilknyttet boenheten(e)
Terrasse- og balkongareal (TBA)	Arealet av terrasser, åpne balkonger og åpen altan tilknyttet boenheten(e)

Gulvareal (GUA)
Er sum av BRA (bruksareal) og ALH (areal med lav takhøyde).

Areal med lav takhøyde (ALH) er ikke måleverdig areal, som skyldes skråtak og lav himlingshøyde.

GUA kan opplyses i markedsføring der det er aktuelt for den konkrete boligen og kun sammen med BRA-i, for eksempel der gulvflaten har en verdi og har funksjon ved møblering og bruk av rommene. Ikke innredet areal som kaldloft, måles og oppgis normalt ikke.

Arealet kan ikke alltid fastsettes nøyaktig

Areal kan være komplisert eller umulig å måle opp nøyaktig fordi det er vanskelig å fastslå tykkelsen på innervegger, skjevheter i og utforming av bygningskonstruksjoner som karnapp, buer og vinkler som ikke er rette, åpne rom over flere etasjer og så videre.

Eiendommens markedsverdi kan ikke baseres på en matematisk beregning basert på antall kvadratmeter opplyst i rapporten. Opplysninger om areal kan altså ikke alene benyttes for å beregne eiendommens verdi.

Den bygningsfaglige kan avdekke eventuelle bruksendringer og avvik i branncelleinndeling

Den bygningsfaglige ser på byggetegninger hvis de er tilgjengelige og dette er en del av oppdraget, og vurderer bruken av boligen opp mot tegningene. Hvis den bygningsfaglige avdekker at en bolig ikke ser ut til å være delt opp i brannceller etter kravene i byggt teknisk forskrift på befaringstidspunktet, skal det opplyses om dette.

Reglene om bruksendring og brannceller kan være kompliserte. Søk videre faglige råd om rapporten ikke gir deg svar. Den bygningsfaglige kan ikke vurdere og svare på alle spørsmål, og kan heller ikke vite om kommunen kan gi unntak for kravene som gjelder. [Vil du vite mer?](#)

Om brannceller

En branncelle er hele eller avgrensede deler av en bygning hvor en brann fritt kan utvikle seg uten at den kan spre seg til andre bygninger eller andre deler av bygningen i løpet av en fastsatt tid.

Om bruksendring

Bruksendring er å endre bruken av et rom fra en tillatt bruk til en annen. Dette kan kreve søknad og tillatelse, for eksempel hvis du endrer et rom fra bod til soverom eller arbeidsrom, eller hvis du endrer en bolig til to separate boliger.

Rom for varig opphold har krav til takhøyde, romstørrelse, rømningsvei og lysforhold som må være oppfylt. Du kan søke kommunen om unntak for kravene, men kan ikke regne med å få unntak for krav som går på helse og sikkerhet, for eksempel krav til rømningsvei.

Bruksendring som krever godkjenning, og som ikke er søkt bruksendret, er ulovlig. Kommunen kan etter plan- og bygningsloven kapittel 32 forfølge overtredelser. Kommunen kan pålegge deg å avslutte den ulovlige bruken, eventuelt å rette eller tilbakeføre rommet til godkjent bruk.

Arealer

Enebolig

Ny arealstandard

Etasje	Bruksareal BRA m ²			SUM	Terrasse- og balkongareal (TBA)	Ikke måleverdig areal (ALH)	Gulvareal (GUA)
	Internt bruksareal (BRA-i)	Eksternt bruksareal (BRA-e)	Innglasset balkong (BRA-b)				
1 - Etasje	121			121	14		121
Underetasje	79	25		104	4		104
SUM	200	25			18		225
SUM BRA	225						

Romfordeling

Etasje	Internt bruksareal (BRA-i)	Eksternt bruksareal (BRA-e)	Innglasset balkong (BRA-b)
1 - Etasje	Gang , Stue , Kjøkken , Soverom , Soverom 2, Soverom 3, Soverom 4, Toalettrom , Bad , Vaskerom		
Underetasje	Entré , Gang m/trapp, Gang 2, Hobbyrom , Teknisk rom , Bod	Garasje	

Lovlighet

Byggetegninger

Det foreligger ikke tegninger

Kommentar:

Brannceller

Er det påvist synlige tegn på avvik i branncelleinnndeling ut ifra dagens byggt teknisk forskrift?

Ja Nei

Nyere håndverkstjenester

Er det ifølge eier utført håndverkstjenester på boligen siste 5 år?

Ja Nei

Kommentar: Elektriker og rørlegger i forbindelse med nytt kjøkken. Nytt beslag v/pipe og luftepipe

Krav for rom til varig opphold

Er det påvist avvik i forhold til rømningsvei, dagslysflate eller takhøyde?

Ja Nei

Kommentar:

Garasje

Ny arealstandard

Etasje	Bruksareal BRA m ²			SUM	Terrasse- og balkongareal (TBA)	Ikke måleverdig areal (ALH)	Gulvareal (GUA)
	Internt bruksareal (BRA-i)	Eksternt bruksareal (BRA-e)	Innglasset balkong (BRA-b)				
Etasje		25		25			25

SUM		25		25
SUM BRA	25			

Romfordeling

Etasje	Internt bruksareal (BRA-i)	Eksternt bruksareal (BRA-e)	Innglasset balkong (BRA-b)
Etasje		Garasje	

Lovlighet

Byggetegninger

Det foreligger godkjente og byggemeldte tegninger, men det er avvik fra disse.

Kommentar:

Brannceller

Er det påvist synlige tegn på avvik i branncelleinndeling ut ifra dagens byggeteknisk forskrift?

Ja Nei

Nyere håndverkstjenester

Er det ifølge eier utført håndverkstjenester på boligen siste 5 år?

Ja Nei

Krav for rom til varig opphold

Er det påvist avvik i forhold til rømningsvei, dagslysflate eller takhøyde?

Ja Nei

Kommentar:

Total fordeling mellom P-ROM og S-ROM

Tabellen under viser fordelingen av P-ROM og S-ROM etter veiledningen til NS 3940: 2012. Dette er til informasjon og til sammenligning. Tallene er omtrentlige, kan avvike fra faktiske målinger og er ikke juridisk bindende

	P-ROM(m2)	S-ROM(m2)
Enebolig	191	34
Garasje	0	25

Kommentar

Enebolig

Areal i underetasjen er garasje medtatt (25 m2), i tillegg er det et takoverbygget inngangsparti på 4 m2, en takoverbygget terrasse v/stue på 10 m2 og et takoverbygget inngangsparti til vaskerom på 4 m2.

Befarings - og eiendomsopplysninger

Befaring

Dato	Til stede	Rolle
21.6.2024	Arne Skyrud	Takstingeniør
	Bent-Johan Pakarinen	Kunde

Matrikkeldata

Kommune	gnr.	bnr.	fnr.	snr.	Areal	Kilde	Eieforhold
3401 KONGSVINGER	56	31		0	1491.9 m ²	BEREGNET AREAL (Ambita)	Eiet

Adresse

Vestre Solørveg 345

Hjemmelshaver

Pakarinen Bent-Johan, Dokpib Walika

Eiendomsopplysninger

Beliggenhet

Eiendommen er beliggende på Vestre Solørsvveg 345 på Sæter i Kongsvinger. Det er ca. 4 km til Kongsvinger sentrum, ca. 75 km til Jessheim og ca. 95 km til Oslo. Eiendommen grenser til områder som i hovedsak består av skog og landbruksarealer.

Adkomstvei

Offentlig vei.

Tilknytning vann

Eiendommen er tilknyttet offentlig vannforsyning via private stikkledninger.

Tilknytning avløp

Eiendommen har avløp til septiktank, og kommunal tømming. Avløpsanlegget er ikke kvalitets eller funksjonstestet. Alle skal ha godkjent kloakkanlegg, det kan bli pålagt utbedret.

Regulering

Eiendommen ligger i et område avsatt til LNF-område i kommuneplanen (landbruk, natur, fritid).

Om tomten

Tomten er beliggende i østskrående terreng med utsikt mot Glomma. Opparbeidet med asfaltert (eldre) innervei og biloppstillingsplass. Pent uteområde med plen, div. prydbusker og frukttre. Nettinggjerde på to sider. Gode solforhold. Flaggstang.

Tinglyste/andre forhold

Eiendommen grenser til fylkesveg 210 med periodisk støy.

Skattetakst og formuesverdi

Skattetakst	År
1 069 600	2024

Siste hjemmelsovergang

Kjøpesum	År
2 500 000	2021

Forsikring

Selskap IF skadeforsikring Ikke opplyst	Avtalenr 6786975	Type Fullverdi	Forsikringssum	Årlig premie 14 800
Kommentar				

Kilder og vedlegg

Dokumenter

Beskrivelse	Dato	Kommentar	Status	Sider	Vedlagt
Egenerklæring	21.06.2024		Gjennomgått	4	Nei
Kvitt. off. avgifter	21.06.2024		Gjennomgått	1	Nei
Eiendomsverdi.no	21.06.2024		Gjennomgått	1	Nei
Situasjonskart	21.06.2024		Gjennomgått	1	Nei

Tilstandsrapportens avgrensninger

STRUKTUR•REFERANSENIVÅ•TILSTANDSGRADER

- Rapporten er basert på innholds krav i Forskrift til avhendingslova (tryggere bolighandel). Formålet er å gi en tilstandsanalyse til bruk for den som bestiller og/eller i et salg til forbruker, og ikke for andre tredjeparter. Rapportens omfang, struktur, metode og begrepsbruk følger i hovedsak Norsk Standard NS 3600:2018 (Teknisk tilstandsanalyse ved omsetning av bolig), samt Takstbransjens retningslinjer ved tilstandsrapportering for boliger og Takstbransjens retningslinjer for arealmåling.
- Tilbakeholdt eller uriktig informasjon som har betydning for vurderingen, er ikke bygningssakkyndiges ansvar. Rapporten beskriver avvik, altså en tilstand som er dårligere enn referansenivået. Rapporten framhever normalt ikke positive sider ved boligen ut over det som fremgår av tilstandsgradene.
- Tilstanden angis i rapporten og gir uttrykk for en gitt forventet tilstand blant annet vurdert ut fra alder og normal bruk slik:

i) **Tilstandsgrad 0, TG0:** Ingen avvik eller skader. I tillegg må bygningsdelen være tilnærmet ny, mindre enn 5 år, og det foreligger dokumentasjon på faglig god utførelse.

ii) **Tilstandsgrad 1, TG1:** Mindre avvik. Normal slitasje. Strakstiltak ikke nødvendig. TG1 kan gis når bygningsdelen er tilnærmet ny og det ikke foreligger dokumentasjon på faglig god utførelse.

iii) **Tilstandsgrad 2, TG2:** Vesentlige avvik, og mindre avvik som etter NS 3600 gir TG 2, men som ikke nødvendigvis krever umiddelbare tiltak. I denne rapporten kan TG2 i Rapportsammendrag være inndelt i TG2 som krever tiltak og de som ikke krever umiddelbare tiltak. Konstruksjonen har normalt enten feil utførelse, en skade eller symptomer på skade, sterk slitasje eller nedsatt funksjon. Vedlikehold eller tiltak trengs i nær fremtid, det er grunn til å varsle fare for skader på grunn av alder eller overvåke spesielt på grunn av fare for større skade eller følgeskade. For skjulte konstruksjoner vil alder i seg selv være et symptom som kan gi TG2. For synlige konstruksjoner kan alder sammen med andre symptomer og momenter gi TG2. Avvik under TG2 kan gis sjablongmessig anslag.

iv) **Tilstandsgrad 3, TG3:** Store eller alvorlige avvik. Kraftige symptomer på forhold som man må regne med trenger utbedring straks eller innen kort tid. Påvist funksjonssvikt eller sammenbrudd. Avvik under TG3 skal gis sjablongmessig anslag.

v) **Tilstandsgrad TGiU:** Ikke undersøkt/ikke tilgjengelig for undersøkelse.

- Ved TG0 og TG1 gis det normalt ingen begrunnelse for valg av tilstandsgrad, fordi bygningen eller bygningsdelen da bare har normal slitasje. For anbefalte tiltak ved TG2 og TG3 må bruker av rapporten vurdere om tiltakene er nødvendige og lønnsomme. Hva det vil koste å utbedre rom eller bygningsdeler er et sjablongmessig anslag basert på registrert avvik og angitte tiltak i rapporten. Anslaget er gitt på generelt grunnlag og basert på erfaringstall i seks intervaller, og kan ikke forveksles med en konkret vurdering og tilbud fra en entreprenør eller håndverker. Det må eventuelt innhentes tilbud for en nærmere undersøkelse, og konkret og nøyaktig vurdering av utbedringskostnad. Kostnader til ikke oppdagede avvik/utbedringer/feil kan forekomme. Utbedringskostnad avhenger av personlige preferanser og markedspris på materialer og tjenesteyter.

PREISERINGER

- Avvik vurderes ut fra tekniske forskrifter på godkjenningstidspunktet for bygget. Noen bygningsdeler vurderes

etter gjeldende teknisk forskrift på befaringstidspunktet. Dette gjelder blant annet:

i) Bad, vaskerom (våtrom)

ii) Forhold rundt brann, rømming, sikkerhet, for eksempel rekkverkshøyder/åpninger, ulovlige bruksendringer, brannceller mv.

- For skjulte konstruksjoner slik som vann og avløp uten dokumentasjon, er kvalitet og alder vurdert.

- Fastmonterte installasjoner, for eksempel innfelt belysning (downlights), demonteres ikke for å sjekke dampspærren bak. Dette av hensyn til bygningssakkyndiges kompetanse og risikoen for skade.

- Kontroll av fukt i konstruksjonen ved hulltaking i bad og vaskerom (våtrom), rom under terreng (kjelleretasje, underetasje og sokkeletasje) eller andre bygningsdeler skjer etter eiers aksept. Hulltaking av våtrom og rom under terreng kan unntaksvis unnlates, se Forskrift til Avhendingsloven.

- Kontroll av romfunksjoner for P-ROM utføres kun når det ikke foreligger godkjente og byggemeldte tegninger, eller når tegninger ikke stemmer med dagens bruk.

- Bygningssakkyndig gir en forenklet vurdering av branntekniske forhold og elektriske installasjoner i boligen dersom det er mer enn fem år siden sist boligen hadde el-tilsyn. Bygningssakkyndig kan anbefale å konsultere offentlige myndigheter eller kvalifisert elektrofaglig fagperson ved behov for grundigere undersøkelser.

TILLEGGSENDERSØKELSER

Etter avtale kan tilstandsanalysen utvides til også å omfatte tilleggundersøkelser utover minimumskravet i forskriften.

BEFARINGEN

Rapporten gir en vurdering av byggverk og bygningsdeler som bygningssakkyndig har observert, og som fremkommer av Forskrift til avhendingsloven. Rapporten er likevel ingen garanti for at det ikke kan finnes skjulte feil, skader og mangler. NS 3600:2018 (Teknisk tilstandsanalyse ved omsetning av bolig) har undersøkelsesnivå fra 1 til 3, der undersøkelsesnivå 1 er det laveste og baseres på visuell observasjon. Rapporten baseres på undersøkelsesnivå 1 med få unntak (våtrom og rom under terreng). I praksis betyr dette at gjennomføringen av befaringen begrenses som følger:

- Det utføres kun visuelle observasjoner på tilgjengelige flater uten fysiske inngrep (f.eks. riving).

- Flater som er skjult av snø eller på annen måte ikke er tilgjengelig eller skjult, blir ikke kontrollert. Det foretas ikke funksjonssprøving av bygningsdeler, som isolasjon, piper, ventilasjon, el. anlegg, osv.

- Det gis ingen vurdering av boligens tilbehør, hvite- og brunevarer og annet inventar. Dette gjelder også integrert tilbehør.

- Inspisering av yttertak er basert på det som er synlig, normalt på insiden fra loftet og utvendig fra stige/bakkenivå. Befaring av tak må være sikkerhetsmessig forsvarlig for å kunne gjennomføres.

- Stikkprøvetakninger er utvalgt tilfeldig og kan innebære kontroll under overflaten med spiss redskap eller lignende.

Tilstandsrapportens avgrensninger

UTTRYKK OG DEFINISJONER

- Tilstand: Byggverkets eller bygningsdelens tekniske, funksjonelle eller estetiske status på et gitt tidspunkt.
- Symptom: Observerbart forhold som gir indikasjon på hvilken tilstand et byggverk eller en bygningsdel befinner seg i. Benyttes ved beskrivelse av avvik.
- Skadegjørere: Zoologiske eller biologiske skadegjørere, i hovedsak råte, sopp og skadedyr.
- Fuktøk: Overflatesøk med egnet søkeutstyr (fuktindikator) eller visuelle observasjoner.
- Fuktmåling: Måling av fuktinnhold i materiale eller i bakenforliggende konstruksjon ved bruk av egnet måleutstyr (blant annet hammerelektrode og pigger).
- Utvidet fuktøk (hulltaking): Boring av hull for inspeksjon og fuktmåling i risikoutsatte konstruksjoner, primært i tilstøtende vegger til bad, utforede kjellervegger og eventuelt i oppforede kjellergulv.
- Normal slitasjegrade: Forventet nedsliting av materiale i overflaten som er basert på enkle visuelle observasjoner. Kan vurderes sammen med bygningsdelens alder.
- Forventet gjenværende brukstid: Anslått tid et byggverk eller en del av et byggverk fortsatt vil være tjenlig for sitt formål (NS3600, Termer og definisjoner punkt 3.9)

AREALBEREGNING FOR BOENHETER

- Areal fastsettes etter Forskrift til avhendingsloven og Norsk Standard 3940 Areal- og volum-beregninger av bygninger fra 2023.
- Areal oppgis i hele kvadratmeter i rapporten, og gjelder for det tidspunkt oppmålingen fant sted.
- Bruksareal (BRA) er det måleverdige arealet som er innenfor omsluttete vegger målt i gulvhøyde (bruttoareal minus arealet som opptas av yttervegger). I tillegg til gulvhøyde gjelder regler om fri bredde for at arealet skal være måleverdig, med betydning for BRA av for eksempel loft med skråtak. BRA består av internt bruksareal (BRA-i), eksternt bruksareal (BRA-e) og innglasset balkong mv (BRA-b). Terrasse- og balkongareal (TBA) opplyses der tilstandsrapporten skal benyttes i boligomsetningen og der det er aktuelt. I tillegg kan gulvareal (GUA) og areal med lav takhøyde (ALH) opplyses sammen med BRA der det er aktuelt og en del av oppdraget. Rom skal ha atkomst og gangbart gulv for å kunne regnes som BRA/måleverdig areal.
- Arealet måles og oppgis dersom arealet oppfyller krav til måleverdighet, slik som at arealet må ha minst en bredde på 0,6m og minst en høyde på 1,9 m osv. Et rom kan være i strid med teknisk forskrift og mangle godkjenning hos kommunen for den aktuelle bruken, uten at dette får betydning for om arealet måles og oppgis i tilstandsrapporten. Når arealet måles tas det ikke hensyn til om arealet er lovlig oppført eller om bruken er lovlig, bruksendringer, lysforhold eller andre sikkerhetsmangler.
- Eiendommens markedsverdi kan ikke baseres på en rent matematisk beregning i forhold til antall kvadratmeter opplyst i rapporten. Opplysninger om areal kan altså ikke alene benyttes for beregning av eiendommens verdi.

- Rom som ligger utenfor boenheten, men som eier har påvist og/eller opplyst at tilhører boenheten, er oppmålt og inkludert i BRA-e. Det er ikke fremvist dokumentasjon på at rommet tilhører boenheten, med mindre dette er angitt særskilt. Rom utenfor boenheten kan omdisponeres av borettslaget/sameiet og dette kan påvirke boligens BRA. Vær oppmerksom på at NS 3940:2023 og eierseksjonsloven har ulik definisjon av fellesareal. Ved arealmåling gjelder NS 3940:2023 som definerer fellesareal slik: "Delen av bygning som brukes av to eller flere bruksenheter eller til bygningens forvaltning, drift eller vedlikehold.
- I en overgangsperiode skal rapporter som benyttes i boligomsetningen eller dersom det er en del av oppdraget også opplyse om fordelingen mellom P-ROM og S-ROM med utgangspunkt i definisjonene som fremkommer av veiledningen til Norsk Standard 3940 Areal- og volum-beregninger av bygninger fra 2012. Fordelingen mellom P-ROM og S-ROM er basert på veiledningen og bygningssakkyndiges eget skjønn. P-ROM er måleverdige rom som benyttes til kort eller langt opphold. S-ROM er måleverdige rom som benyttes til lagring, og tekniske rom. Bruken av et rom på befaringstidspunktet har betydning for om rommet defineres som P-ROM eller S-ROM. Dette betyr at rommet både kan være i strid med teknisk forskrift og mangle godkjenning i kommunen for den aktuelle bruken, uten at dette vil få betydning for valg av arealkategori.
- Se øvrig informasjon om areal i rapporten, Norsk Standard 3940 (2012 og 2023) og veiledningen til disse.

PERSONVERN

Norsk takst, bygningssakkyndig og takstforetaket behandler personopplysninger som bygningssakkyndig trenger for å kunne utarbeide rapporten. Personvernerklæring med informasjon om bruk av personopplysninger og dine rettigheter finner du her [Personvernerklæring - iVerdi](#)

DELING AV PERSONOPPLYSNINGER FOR TRYGGERE BOLIGHANDEL OG MULIG RESERVASJON

Norsk takst og deres samarbeidspartnere benytter personopplysninger fra rapporten for analyse- og statistikkformål, samt utvikling og drift av produkter og tjenester for takstbransjen og andre aktører i bolig-omsetningen. Les mer om dette og hvordan du kan reservere deg på <https://www.norsktakst.no/norsk/om-norsk-takst/personvernerklæring/reservasjon/>

Vendu lager en boliganalyse basert på opplysninger fra rapporten. Les mer om dette og hvordan du kan reservere deg her: <https://samtykke.vendu.no/OB5212>

KLAGEORDNING FOR FORBRUKERE

Er du som forbruker misfornøyd med bygningssakkyndiges arbeid eller opptreden ved taksering av bolig eller fritidshus, se www.takstklagenemnd.no for mer informasjon

Dette skjema vil være en del av salgsoppgaven

Meglerfirma	Romeriksmegleren AS	Oppdragsnr.	66240027		
Adresse	Vestre Solørveg 345				
Postnr.	2213	Sted	Kongsvinger		
Er det dødsbo?	<input checked="" type="checkbox"/> Nei <input type="checkbox"/> Ja	Avdødes navn			
Salg ved fullmakt?	<input checked="" type="checkbox"/> Nei <input type="checkbox"/> Ja	Navn hjemmelshaver			
Når kjøpte du boligen?	2021	Hvor lenge har du bodd i boligen?	2år 7mnd	Har du bodd i boligen siste 12 mnd?	<input type="checkbox"/> Nei <input checked="" type="checkbox"/> Ja
I hvilket selskap har du (evt. sameiet/brl/aksjelaget) tegnet bygningsforsikring?	If	Polise/avtalenr	6786975		
Selger 1 Fornavn	Bent-Johan	Etternavn	Pakarinen		
Selger 2 Fornavn	Walika	Etternavn	Dokpib		

SPØRSMÅL FOR ALLE TYPER

EIENDOMMER

(spørsmål som besvares med «Ja», skal beskrives nærmere i feltet

«Kommentar»)

1. Kjenner du til om det er/har vært feil ved våtrommene, f. eks. sprekker, lekkasje, råte, lukt eller soppkader?

Nei Ja Kommentar

2. Kjenner du til om det er utført arbeid på bad/våtrom? Hvis nei, gå til punkt 3.

Nei Ja, kun faglært Ja, både av faglært og ufaglært / egeninnsats Ja, kun av ufaglært / egeninnsats

Firmanavn

Redegjør for hva som ble gjort av hvem og når:

Nytt avløp fra dusjkabinett over gulv til sluk. Egeninnsats.
Bytta ut veggmontert belysning med led lys. Egeninnsats.

2.1 Ble tettesjikt/membran/sluk oppgradert/fornyet?

Nei Ja

Firmanavn

Redegjør for hva som ble gjort av hvem og når:

2.2 Foreligger det dokumentasjon på arbeidene?

Nei Ja Kommentar

2.3 Er arbeidet byggemeldt?

Nei Ja Kommentar

3. Kjenner du til om det er/har vært feil på vann/avløp, herunder rørbrudd, tilbakeslag, tett sluk eller lignende?

Nei Ja Kommentar

4. Kjenner du til om det er/har vært utført arbeid/kontroll på vann/avløp?

Nei Ja, kun faglært Ja, både av faglært og ufaglært / egeninnsats Ja, kun av ufaglært / egeninnsats

Firmanavn

Karseko Rørleggertjenester

Redegjør for hva som ble gjort av hvem og når:

Tilkobling av røropplegg vask og vaskemaskin ifm. Nytt kjøkken mai 2022.

5. Kjenner du til om det er/har vært problemer med drenering, fuktinnsig, øvrig fukt eller fuktmerker i underetasje/kjeller?

Nei Ja Kommentar Dårlig drenering. Drenering må tas.

6. **Kjenner du til om det er/har vært problemer med ildsted/skorstein/pipe, f. eks dårlig trekk, sprekker, pålegg etter tilsyn, fyringsforbud eller lignende?**
 Nei Ja Kommentar
7. **Kjenner du til om det er/har vært skjevheter/setningsskader, f. eks. riss/sprekker i mur, skjeve gulv eller lignende?**
 Nei Ja Kommentar Sprekk i grunnmur i sør vestre hjørne pga kjølerom og fukt.
8. **Kjenner du til om det er/har vært sopp/råteskader i boligen?**
 Nei Ja Kommentar Mugg og råte kjølerom kjeller. Hele rommet er fjernet.
9. **Kjenner du til om det er/har vært insekter/skadedyr i boligen som f.eks. rotter, mus, maur eller lignende?**
 Nei Ja Kommentar 2-3 tilfeller av mus som har gått i feller i kjelleren.
10. **Kjenner du til om det er/har vært skjeggkre i boligen?**
 Nei Ja Kommentar
11. **Kjenner du til om det er/har vært utettheter i terrasse/garasje/tak/fasade?**
 Nei Ja Kommentar
12. **Kjenner du til om det har vært utført arbeider på terrasse/garasje/tak/fasade?**
 Nei Ja, kun faglært Ja, både av faglært og ufaglært / egeninnsats Ja, kun av ufaglært / egeninnsats
Firmanavn City Tak og Blikk v/Andersen
Redegjør for hva som ble gjort av hvem og når: Ny pipehatt og takplater over pipe og lufteventil bad. August 2023.
13. **Kjenner du til om det er/har vært utført arbeider på el-anlegget eller andre installasjoner (f.eks. oljetank, sentralfyr, ventilasjon)? Hvis nei, gå til punkt 14.**
 Nei Ja, kun faglært Ja, både av faglært og ufaglært / egeninnsats Ja, kun av ufaglært / egeninnsats
Firmanavn Minel Glomdal AS
Redegjør for hva som ble gjort av hvem og når: Nye kurser til kjøleskap, stekeovn, og belysning. Ifm. Kjøkken oppgradering. Frakoblet/fjerning styring oljefyr kjøkken. Mai 2022
- 13.1 **Foreligger det samsvarserklæring for hele eller deler av det elektriske anlegget (i henhold til forskrift om lavspenningsanlegg)?**
 Nei Ja Kommentar Alt er tilgjengelig i boligmappe.
14. **Kjenner du til om det er utført kontroll av el-anlegget og/eller andre installasjoner (f.eks. oljetank, sentralfyr, ventilasjon)?**
 Nei Ja Kommentar Fjerning styring oljefyr kjøkken. Mai 2022
15. **Har du ladeanlegg/ladeboks for el-bil i dag?**
 Nei Ja Kommentar
16. **Kjenner du til om ufaglærte har utført arbeider som normalt bør utføres av faglærte personer utover det som er nevnt tidligere (f.eks. på drenering, murerarbeid, tømmerarbeid etc.)?**
 Nei Ja Kommentar
17. **Kjenner du til om det er nedgravd oljetank på eiendommen? Hvis nei, gå til punkt 18.**
 Nei Ja
- 17.1 **Har kommunen gitt dispensasjon til at den nedgravde oljetanken kan bli liggende, f. eks. ved at den nedgravde oljetanken tømmes, saneres eller fylles igjen med masser?**
 Nei Ja Kommentar
18. **Kjenner du til forslag til- eller vedtatte reguleringsplaner, andre planer, nabovarsel, eller offentlige vedtak som kan medføre endringer i bruken av eiendommen eller eiendommens omgivelser?**
 Nei Ja Kommentar
19. **Kjenner du til om det foreligger påbud/heftelser/krav/manglende tillatelser vedrørende eiendommen?**
 Nei Ja Kommentar
20. **Selges eiendommen med utleiedel, leilighet eller hybel eller lignende?**
 Nei Ja
- 20.1 **Hvis ja, er rommene som benyttes til ovennevnte godkjent til beboelse (rom til varig opphold) av bygningsmyndighetene?**

Nei Ja Kommentar

21. Kjenner du til om det er innredet/bruksendret/bygget ut kjeller eller loft eller andre deler av boligen? Hvis nei, gå til punkt 22.

Nei Ja Kommentar

21.1 Er innredningen/utbyggingen godkjent hos bygningsmyndighetene?

Nei Ja Kommentar

22. Kjenner du til manglende brukstillatelse eller ferdigattest?

Nei Ja Kommentar

23. Kjenner du til om det er foretatt radonmåling?

Nei Ja Kommentar

24. Kjenner du til om det foreligger skaderapporter, tilstandsvurderinger, boligsalgsrapporter eller målinger?

Nei Ja Kommentar Kun tilstandsrapport og salgsoppgaven ifm kjøp av bolig i 2021.

25. Kjenner du til andre forhold av betydning som kan være relevant for kjøper å vite om (f.eks. rasfare, tinglyste forhold eller private avtaler)?

Nei Ja Kommentar

SPØRSMÅL FOR LEILIGHETER I

SAMEIER/BORETTSLAG/BOLIGAKSJESELSKAP:

26. Kjenner du til om sameie/laget/selskapet er involvert i tvister av noe slag?

Nei Ja Kommentar

27. Kjenner du til vedtak/forslag til vedtak om forhold vedrørende eiendommen som kan medføre økte felleskostnader/økt fellesgjeld?

Nei Ja Kommentar

28. Kjenner du til om det er/har vært sopp/råteskader/insekter/skadedyr i sameiet/laget/selskapet som f.eks. rotter, mus, maur eller lignende?

Nei Ja Kommentar

29. Kjenner du til om det er/har vært skjeggkre i sameiet/laget/selskapet (i fellesareal eller i andre boliger)?

Nei Ja Kommentar

TILLEGGSKOMMENTAR

Jeg bekrefter at opplysninger er gitt etter beste skjønn. Jeg er kjent med at dersom jeg har gitt ufullstendige, uriktige eller misvisende opplysninger om eiendommen, vil selskapet kunne søke hel eller delvis regress for sine utbetalinger eller redusere sitt ansvar helt eller delvis, jfr. Vilkår for boligselgerforsikring punkt 9.1 og forsikringsavtaleloven kapittel 4.

Jeg er orientert om at mitt mulige ansvar som selger etter avhendingsloven, eventuelt etter kjøpsloven (aksjeboliger), og om Anticimex Forsikrings boligselgerforsikringstilbud. Jeg er klar over at avtale om tegning av forsikring er bindende fra signering av egenerklæringsskjema. Premietilbudet som er gitt av megler er bindende for Anticimex Forsikring i 6 måneder fra oppdragsinngåelse med megler. Etter dette vil premien og forsikringsvilkårene kunne justeres.

Når premietilbudet ikke lenger er bindende for forsikrings-selskapet, må egenerklæringsskjemaet signeres på nytt og eventuelle endringer påføres. Det vil da være forsikringspremien og forsikringsvilkårene på ny signeringsdato som legges til grunn.

Det kan ikke tegnes boligselgerforsikring ved salg av boligeiendom i følgende tilfeller:

- mellom ektefeller eller slektninger i rett oppstigende eller nedstigende linje, søsken, eller
- mellom personer som bor eller har bodd på boligeiendommen og/eller
- når salget skjer som ledd i sikredes næringsvirksomhet/er en næringsseiendom
- etter at boligeiendommen er lagt ut for salg.
- Dersom det ikke foreligger risikovurdering (tilstandsrapport) for boligeiendommen som tilfredsstillter kravene i forskrift til avhendingslova FOR-2021-06-08-1850

Forsikringselskapet kan ved skriftlig samtykke likevel akseptere tegning av forsikring også i ovennevnte tilfeller. Dersom selskapet ikke har gitt skriftlig samtykke, kan erstatningen bortfalle.

Ved oppgjørsoppdrag trer forsikringen i kraft når kontrakten er signert av begge parter, begrenset til siste 12 måneder før overtakelse.

For øvrig oppfordrer selger potensielle kjøpere til å undersøke eiendommen grundig, jf. avhendingsloven § 3-10 og kjøpslovens § 20 (aksjeboliger).

Ved signering av nærværende skjema aksepteres at Buysure AS, Visma Real Estate AS og Signicat AS ikke har ansvar for transaksjonen som tjenesten benyttes til, og ikke kan holdes ansvarlig for eventuelt tap av noen art som følge av brukerfeil, eventuelle feil ved Signicat AS og Visma Real Estate AS sine tjenester eller tredjepartsløsninger, herunder BankID.

Forsikringsvilkårene leser du i sin helhet på:

<https://buysure.no/Anticimex/vilkaar>

Les mer om boligselgerforsikringen og se prislister her:

buysure.no/boligselgerforsikring

Jeg ønsker å tegne boligselgerforsikring, og bekrefter å ha mottatt og lest forsikringsvilkårene og informasjonsbrosjyre til selger i forbindelse med tegning av boligselgerforsikring. Forsikringen trer i kraft på det tidspunkt det foreligger en budaksept mellom partene, begrenset til tolv måneder før overtakelse. Ved oppgjørsoppdrag trer forsikringen i kraft når kontrakten er signert av begge parter, begrenset til siste 12 måneder før overtakelse. Jeg bekrefter med dette at eiendommen ikke er en næringsseiendom, at den ikke selges som ledd i næringsvirksomhet eller mellom ektefeller eller slektninger i rett oppstigende eller nedstigende linje, søsken, eller mellom personer som bor eller har bodd på boligeiendommen. Dersom forsikringen er tegnet i strid med ovenstående (se også forsikringsvilkårene punkt 9) kan Anticimex Forsikring søke hel eller delvis regress for sine utbetalinger og/eller redusere sitt ansvar helt eller delvis. Jeg er innforstått med at eiendomsmegleren ikke har fullmakt til å gjøre unntak fra ovennevnte begrensninger. Jeg er oppmerksom på at 9% av total forsikringskostnad er honorar til Buysure AS. Honoraret inngår i den totale premien du som kunde betaler, inkl. evt. administrasjonsgebyrer.

Jeg ønsker ikke å tegne boligselgerforsikring, men megler har tilbudt meg å tegne slik forsikring.

Jeg kan ikke tegne boligselgerforsikring iht. vilkår

Nabolagsprofil

Vestre Solørveg 345

Offentlig transport

Politihøgskolens skolesenter Linje 761	4 min	0.3 km
Kongsvinger stasjon Linje F1, R14, 70	8 min	5.1 km
Oslo Gardermoen	1 t 3 min	

Skoler

Langeland skole (1-7 kl.) 353 elever, 23 klasser	5 min	4.5 km
Marikollen skole (1-7 kl.) 291 elever, 17 klasser	9 min	6.5 km
Vennersberg skole (1-7 kl.) 324 elever, 21 klasser	10 min	7.5 km
NTG-U Kongsvinger (8-10 kl.) 96 elever, 6 klasser	6 min	4.4 km
Kongsvinger ungdomsskole (8-10 kl.) 545 elever, 38 klasser	7 min	4.7 km
Øvrebyen videregående skole 450 elever, 17 klasser	4 min	3.4 km
Norges Toppidrettsgymnas - Kongsvin... 90 elever, 3 klasser	6 min	4.4 km

Aldersfordeling barn (0-18 år)

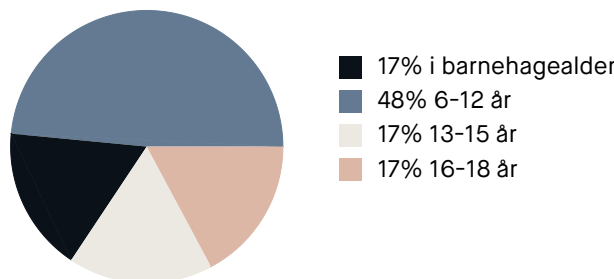

Aldersfordeling

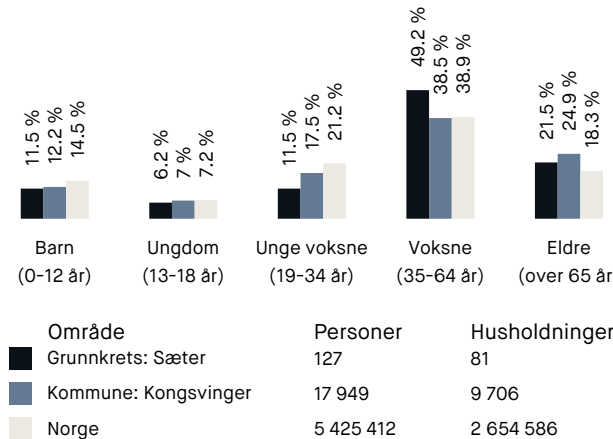

Barnehager

Langeland barnehage (1-5 år) 78 barn	5 min	4.4 km
Vangen barnehage (0-5 år) 55 barn	6 min	5.4 km
Marikollen barnehage (0-5 år) 60 barn	9 min	6.3 km

Dagligvare

Coop Extra Festningen Post i butikk, PostNord	4 min	4 km
Rema 1000 Epa	4 min	

Sport

Skansesletta Idrettspark Fotball, friidrett	5 min	3.8 km
Hexumløkka ball-løkke Ballspill	5 min	4 km
Kongsvinger Treningssenter	5 min	
Sportica Langeland	7 min	

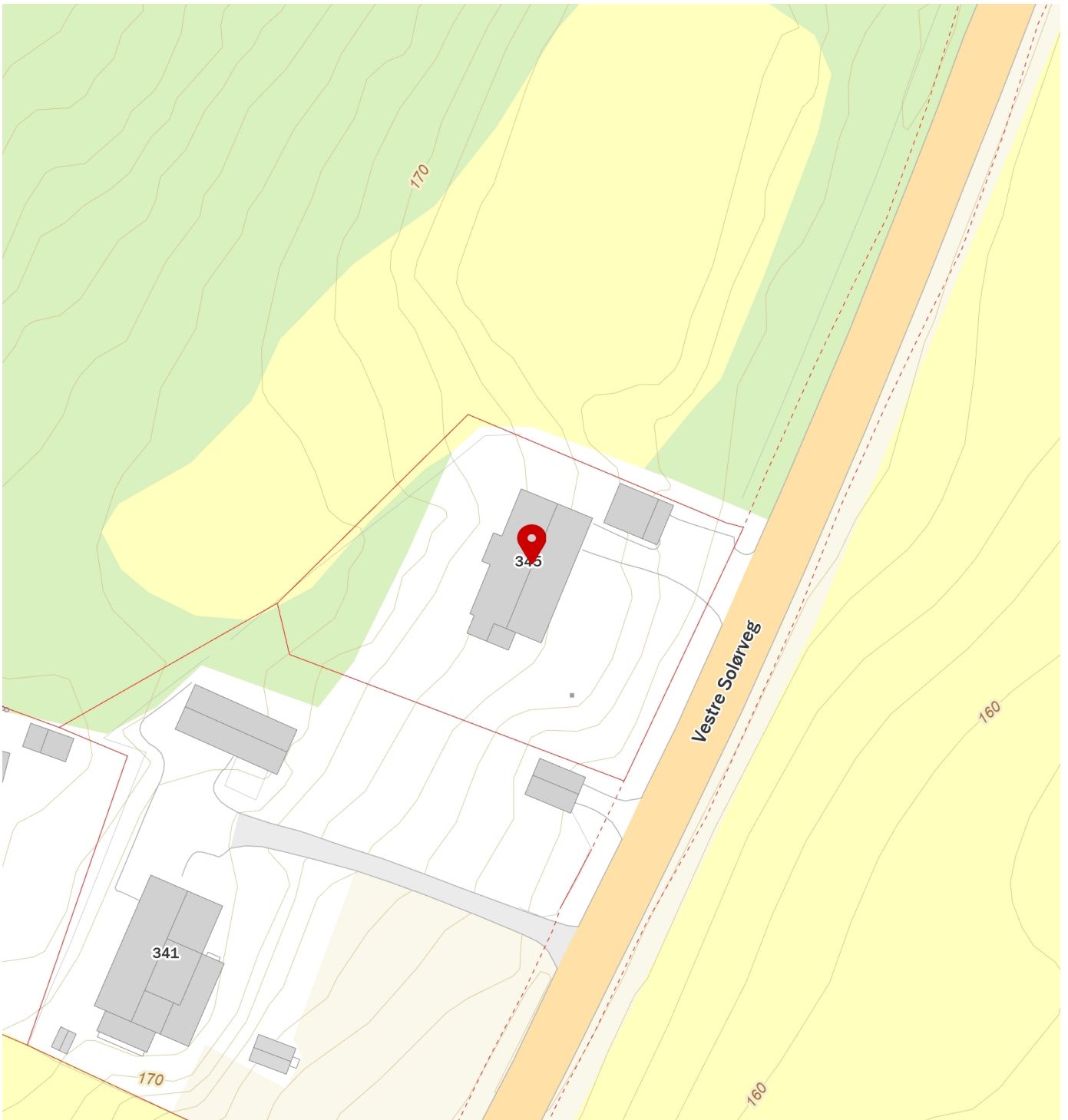

tryggbudgivning.no

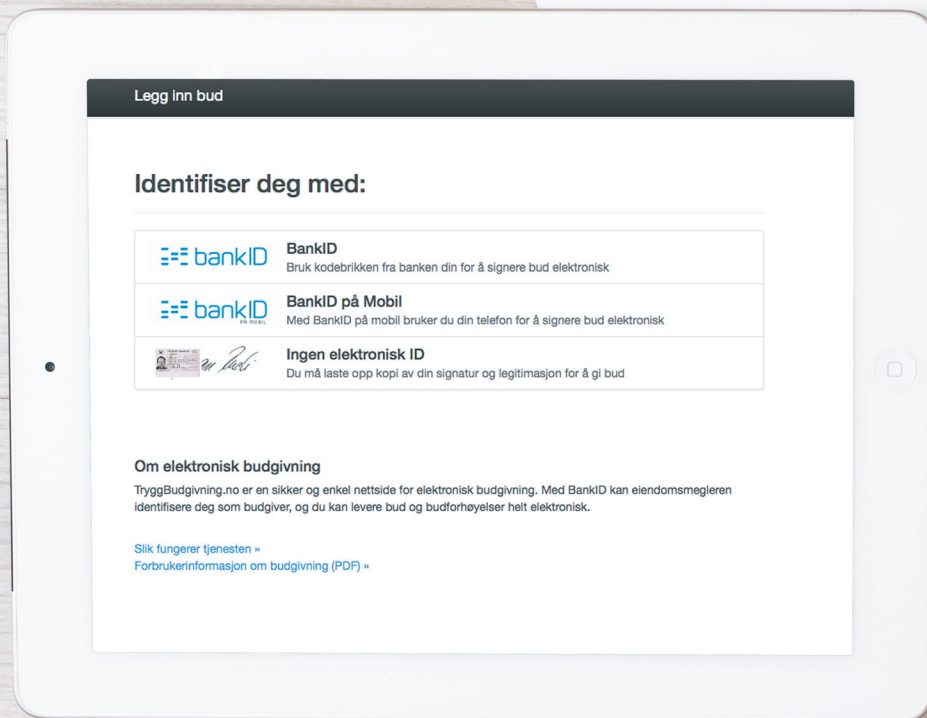

- den enkleste
og mest sikre
måten å by på
bolig i dag!

GI BUD MED BANKID

På eiendommens annonse vises det en "Gi bud"-knapp for elektronisk budgivning.

IDENTIFISER MED BANKID

Innlogging fungerer på samme måte som i din nettbank. Du kan også bruke BankID App (iOS/Android) eller BankID på mobil.

REGISTRERING AV BUD

Nettsiden hjelper deg med korrekt utfylling av budmeldingen.

ELEKTRONISK SIGNERING

BankID lar deg signere budmeldingen elektronisk. Budmeldingen overføres til eiendomsmegleren.

BUDRUNDEN

Etter signering vil du motta en SMS-kvittering. Gi budforhøvelser med BankID eller ved å svare på SMS-kvitteringen.

BUDREGLEMENT

Benytt "Gi bud"-knappen på eiendommens annonse for å registrere ditt bud elektronisk. «Gi bud»-knappen åpner nettsiden TryggBudgivning.no som er integrert i megler-systemet. Alle bud / budforhøvelser og forbehold overføres automatisk inn i budjournalen på den respektive eiendommen.

Du logger deg inn på TryggBudgivning.no ved å bruke BankID. Det er derfor viktig å huske å ta med deg din BankID-brikke på budgivningsdagen. Du kan gi bud fra datamaskin, nettbrett eller smarttelefon.

Når du benytter deg av TryggBudgivning.no trenger du ikke å ta bilde av legitimasjon eller sende inn budskjema til megler. Etter at bud er registrert med BankID får du en kvittering pr. SMS om at budet er mottatt.

Du registrerer budforhøvelser ved å logge inn på nytt med BankID eller ved å svare på SMS-kvitteringen som du allerede har mottatt. Budforhøvelser registreres også automatisk inn i meglersystemet.

Lykke til!

Gå til elektronisk budgivning: <https://tryggbudgivning.no/264/3272734/jzaqgvfjmc>
Dersom du ønsker budskjema tilsendt som et eget dokument, ta kontakt med eiendomsmegler.

FORBRUKERINFORMASJON OM BUDGIVING



Sist oppdatert med virkning fra 1. januar 2014, i forbindelse med ikrafttredelse av endringer i eiendomsmeglingsforskriften.

Informasjonen er utarbeidet av Forbrukerombudet, Forbrukerrådet, Den Norske Advokatforening ved Eiendomsmeglingsgruppen, Eiendomsmeglerforetakenes Forening og Norges Eiendomsmeglerforbund, på grunnlag av blant annet forskrift om eiendomsmegling § 6-3 og § 6-4.

Nedenfor gis en oversikt over de retningslinjer som forbrukermyndighetene og organisasjonene anbefaler benyttet ved budgivning på eiendommen. Avslutningsvis gis også en kort oversikt over de viktigste rettsreglene tilknyttet budgivning.

Før det legges inn bud på eiendommen oppfordres budgiver til sette seg inn i all relevant informasjon om eiendommen, herunder eventuell salgsoppgave og teknisk rapport med vedlegg.

GJENNOMFØRING AV BUDGIVING:

1. På forespørsel vil megler opplyse om aktuelle bud på eiendommen, herunder om relevante forbehold.

2. Alle bud skal inngis skriftlig til megler, som formidler disse videre til oppdragsgiver. Kravet til skriftlighet gjelder også budforhøyelser og motbud, aksept eller avslag fra selger. Før formidling av bud til oppdragsgiver skal megler innhente gyldig legitimasjon og signatur fra budgiver. Kravet til legitimasjon og signatur er oppfylt for budgivere som benytter e-signatur, eksempelvis BankID eller MinID. Med skriftlige bud menes også elektroniske meldinger som e-post og SMS når informasjonen i disse er tilgjengelig også for ettertiden.

3. Et bud bør inneholde eiendommens adresse (eventuelt gnr/bnr), kjøpesum, budgivers kontaktinformasjon, finansieringsplan, akseptfrist, overtakelsesdato og eventuelle forbehold som for eksempel usikker finansiering, salg av nåværende bolig ol. Normalt vil ikke et bud med forbehold bli akseptert før forbeholdet er avklart. Konferer gjerne med megler før bud avgis.

4. Megler skal legge til rette for en forsvarlig avvikling av budrunden. I forbrukerforhold (dvs. der oppdragsgiver er forbruker) skal megleren ikke formidle bud med kortere akseptfrist enn kl. 12.00 første virkedag etter siste annonserte visning. Etter denne fristen bør budgivere ikke sette en kortere akseptfrist enn at megler har mulighet til, så langt det er nødvendig, å orientere oppdragsgiver,

budgivere og øvrige interessenter om bud og forbehold. Det bør ikke gis bud som diskriminerer eller utelukker andre budgivere. Dersom bud inngis med en frist som åpenbart er for kort til at megleren kan avvikle budrunden på en forsvarlig måte som sikrer oppdragsgiver og interessenter et tilstrekkelig grunnlag for sine handlingsvalg, vil megler fraråde budgiver å stille slik frist.

5. Megleren vil uoppfordret gi sin vurdering av det enkelte bud overfor oppdragsgiveren, når budet er gitt innenfor fristene i punkt 4.

6. Megleren skal så langt det er nødvendig og mulig holde budgiverne skriftlig orientert om nye og høyere bud og eventuelle forbehold. Megler skal så snart som mulig bekrefte skriftlig overfor budgivere at budene deres er mottatt.

7. Etter at handel har kommet i stand, eller dersom en budrunde avsluttes uten at handel er kommet i stand, kan en budgiver kreve kopi av budjournalen i anonymisert form.

8. Kopi av budjournal skal gis til kjøper og selger uten ugrunnet opphold etter at handel er kommet i stand. Dersom det er viktig for budgiver å bevare sin anonymitet, bør budet fremmes gjennom fullmektig.

VIKTIGE AVTALERETTSLIGE FORHOLD

1. Det eksisterer ingen angrerett ved salg/kjøp av fast eiendom.

2. Når et bud er innsendt til megler og han har formidlet innholdet i budet til selger (slik at selger har fått kunnskap om budet), kan budet ikke kalles tilbake. Budet er da bindende for budgiver frem til akseptfristens utløp, med mindre budet før denne tid avslås av selger eller budgiver får melding om at eiendommen er solgt til en annen (man bør derfor ikke gi bud på flere eiendommer samtidig dersom man ikke ønsker å kjøpe flere enn en eiendom).

3. Selger står fritt til å forkaste eller akseptere ethvert bud, og er for eksempel ikke forpliktet til å akseptere høyeste bud.

4. Når en aksept av et bud har kommet frem til budgiver innen akseptfristens utløp er det inngått en bindende avtale.

5. Husk at også et eventuelt bud fra selger til kjøper (såkalte «motbud»), avtalerettslig er et bindende tilbud som medfører at det foreligger en avtale om salg av eiendommen dersom budet i rett tid aksepteres av kjøper.

NORGES EIENDOMSMEGLERFORBUND | WWW.NEF.NO | FIRMAPOST@NEF.NO

Boligkjøperpakken

- din nye bolig ferdig forsikret hele det første året

Boligkjøperpakke Hus

Med Boligkjøperpakke Hus har du alle de forsikringene du trenger for ditt nye hus:

- ✓ boligkjøperforsikring
- ✓ renteforsikring
- ✓ standard bygningsforsikring for hus
- ✓ innboforsikring Ekstra
- ✓ flytteforsikring
- ✓ uhell i og utenfor hjemmet
- ✓ råte, skadedyr, skadeinsekter, mus og rotter

Pris: Boligkjøperpakken koster **19.900 kroner** for det første året. Prisen på forsikringen legges inn i oppgjøret for din nye bolig.

Boligkjøperpakke Leilighet

Din nye leilighet er godt ivaretatt med Boligkjøperpakke Leilighet:

- ✓ boligkjøperforsikring
- ✓ renteforsikring
- ✓ innboforsikring Ekstra
- ✓ flytteforsikring
- ✓ uhell i og utenfor hjemmet
- ✓ skadeinsekter, mus og rotter

Pris: Boligkjøperpakken koster **9.950 kroner** for det første året. Prisen på forsikringen legges inn i oppgjøret for din nye bolig.

Boligkjøperpakke Hytte

Gled deg til hyttekos uten bekymringer med Boligkjøperpakke Hytte:

- ✓ boligkjøperforsikring
- ✓ standard bygningsforsikring for hytte (hvis du er eier av bygningen)
- ✓ innboforsikring Ekstra
- ✓ flytteforsikring
- ✓ uhell i og utenfor hjemmet
- ✓ råte, skadedyr, skadeinsekter, mus og rotte

Pris: Boligkjøperpakken koster **19.900 kroner** for det første året hvis du eier bygningen, hvis det er en leilighet koster pakken **9.950 kroner**. Prisen på forsikringen legges inn i oppgjøret for din nye bolig.

Forsikringspakken kjøpes hos eiendomsmeglere som foretar salget av eiendommen, og kan kun kjøpes av privatpersoner. Boligkjøperforsikringen gjelder fra kontraktsmøte, mens de andre forsikringene gjelder fra du overtar boligen, Forsikringene løper/varer i ett år.

I Boligkjøperpakke Hus og Boligkjøperpakke Hytte inngår standard bygningsforsikring. Denne kan oppgraderes til Bygningsforsikring Ekstra mot et tillegg i prisen.

Seksjonert enebolig/tomannsbolig/rekkehus får kun kjøpt leilighetspakke gjennom eiendomsmegler. Denne kan oppgraderes til huspakke ved henvendelse til Tryg dersom man har behov for husforsikring.

Boligkjøperforsikringen kan beholdes i inntil fem år. Å beholde Boligkjøperforsikringen koster 300 kroner per år for leilighet og 450 kroner per år for hus og hytte.

Har du spørsmål om boligkjøperpakken kan du kontakte oss på telefon 915 04040

Dersom du skal melde inn en sak tilknyttet boligkjøperpakken, gjør du dette via våre hjemmesider [Tryg.no/meld-skade](https://tryg.no/meld-skade).



Skann QR-koden for å lese mer om innholdet i Boligkjøperpakkene.

Mer informasjon om forsikringen, hvem som formidler den og klageorganer

IPID (standardisert informasjons dokument) Vi vedlegger her en link til IPID-er for de produktene som inngår i pakken. Du finner de relevante IPID'er her:
www.tryg.no/forsikringer/partnere/buysure/ipid

Leverandørinformasjon og godtgjørelse
Forsikringen er plassert hos Tryg Forsikring, og er formidlet gjennom Buysure AS. Buysure er registrert som et forsikringsagentforetak av Tryg i Finanstilsynets virksomhetsregister, og formidler boligkjøperforsikring kun for dem.

I forbindelse med inngåelsen av avtale om ovennevnte Boligkjøperforsikring/ Boligkjøperpakke mottar forsikringsagenten godtgjørelse for salget. Distribusjonskostnad til eiendomsmeglerforetaket avhenger av hvilken type bolig forsikringen er tilknyttet:

Enebolig og rekkehus
7049 kroner

Leilighet med andels- eller aksjenummer
4909 kroner

Leilighet og rekkehus med seksjonsnummer
4214 kroner

Fritidsbolig
10.679 kroner

Honorar til Buysure (1200 kroner) og adm.gebyr (299 kroner) er medregnet i pristabellen.
Du betaler altså bare den oppgitte prisen.

Buysure AS
Munkedamsveien 45 D, 0250 Oslo
Telefon: 95 46 06 60
Foretaksregisteret NO 822 997 252
post@buysure.no

Klagemuligheter

Tvisteløsning og klageorgan

Hvis du er misfornøyd eller uenig med Tryg eller Trygs samarbeidspartner har du flere klagemuligheter. Her kan du se hvilke klagemuligheter du har som kunde i Tryg. Vi ønsker å finne en god løsning. Dersom du ikke er enig i vår avgjørelse, ønsker vi at du først sender en klage til avdelingen i Tryg som har behandlet saken din. Det er enklest og hurtigst for begge parter hvis saken kan løses på denne måten.

Kvalitetsavdelingen

Om du ikke får medhold i klagen til avdelingen som har behandlet saken din, eller hos samarbeidspartner, kan du ta kontakt med Kvalitet. Kvalitet er Trygs klageansvarlige avdeling, og vil gjennomgå og vurdere klagen din på nytt. Du kan sende inn din klage til Kvalitet:
<https://www.tryg.no/send-din-klage.html>

Buysure

Dersom du ikke er fornøyd med forsikringstjenesten levert av Buysure har du anledning til å sende en klage til Buysure:

Buysure AS
Munkedamsveien 45 D, 0250 Oslo
klage@buysure.no

Finansklagenemda

Dersom du ikke kommer til enighet med Tryg Forsikring kan du klage til Finansklagenemda. Her kan du kontakte Finansklagenemda: Postboks 53, Skøyen 0212 Oslo Telefon: 231 31 960
www.finkn.no

Lovgivning og verneting

Hvis ikke annet er avtalt, gjelder norsk lovgivning. Det er Lov om forsikringsavtaler som regulerer avtaler om skadeforsikring og personforsikring. Tvister i forbindelse med forsikringsavtalen avgjøres ved norske domstoler hvis ikke annet er avtalt eller det er i strid med ufravikelige regler i gjeldende lovgivning. Hvilken lovgivning og hvilket verneting som gjelder er ikke valgfritt.

Forsikringene i pakken kan også kjøpes særskilt

Dersom du ikke ønsker vår pakkeløsning kan Boligkjøperforsikringen kjøpes alene. Gi i så fall beskjed til din eiendomsmegler om at du ønsker å kjøpe forsikringen for seg. Dette gjelder også de øvrige produktene i pakken, men du må da kontakte Tryg direkte.

Garantiordning for skadeforsikring

Selskapet er medlem i garantiordningen for skadeforsikring i Norge. Garantiordningen skal ikke dekke mer enn 90 prosent av hvert enkelt krav. Krav etter forsikring som gjelder bolig og tvungen ansvarsforsikring skal likevel dekkes med 100 prosent. Garantiordningen skal ikke dekke forsikringskrav utover 20 millioner kroner for hvert krav for hver sikret for hvert skadetilfelle. Merk særskilt at noen typer forsikringsavtaler ikke er omfattet av ordningen, herunder livsforsikringer. For nærmere informasjon om garantiordningen se forskrift om finansforetak og finanskonsern av 09.12.2016 (FOR2016-12-09-1502).

Pris

Prisen for forsikringene legges til kjøpesummen for boligen, så du får ingen egen regning for pakken. Pris for pakken gjelder i ett år og ved fornyelse vil det beregnes en pris per produkt i pakken. Du vil motta informasjon om dette i forkant av fornyelse.

Dersom du angres på ditt kjøp av pakke kan du lese mer om dette her:

[Angrerett | Tryg Forsikring](#)

Om Tryg

Tryg Forsikring er norsk filial av det danske forsikringsforetaket Tryg Forsikring A/S. Tryg Forsikring A/S har konsesjon som skadeforsikringsselskap fra det danske Finanstilsynet. Virksomheten i den norske filialen av Tryg er under tilsyn fra det danske Finanstilsynet og det norske Finanstilsynet.

Tryg Forsikring er registrert i det norske Foretaksregisteret med organisasjons-nummer 989563521

Postadresse:
Postboks 7070, 5020 Bergen.
Tryg Forsikring A/S er registrert hos Erhvervsstyrelsen i Danmark med CVR nr. 24260666 og med adresse: Klausdalsbrovej 601
DK - 2750 Ballerup
Danmark.

LØSØRE OG TILBEHØR

Gjeldende fra januar 2020

Oversikten er utarbeidet av Norges Eiendomsmeglerforbund, Eiendom Norge og Advokatforeningens Eiendomsmeglingsgruppe, og er gjeldende fra 1. januar 2020.

Lov om avhending av fast eiendom (avhendingslova/avhl.) av 3. juli 1992 regulerer kjøper og selgers rettigheter og plikter ved overdragelse av fast eiendom og andeler i borettslag. I henhold til avhl. § 3-4 skal eiendommen, når annet ikke er avtalt, overdras med innredninger og utstyr som etter lov, forskrift eller annet offentlig vedtak skal følge med. Det samme gjelder varig innredning og utstyr som enten er fastmontert eller er særskilt tilpasset bygningen, jf. avhl. § 3-5. Loven inneholder ingen detaljert oversikt over hva som omfattes av «innredning og utstyr», og over hva som skal regnes som «fastmontert eller særskilt tilpasset». Partene kan fritt avtale hva som skal følge med eiendommen ved salg. Bransjens liste over løsøre og tilbehør som skal følge med eiendommen, er en del av avtalen mellom kjøper og selger dersom ikke annet er opplyst i salg-soppgaven, kjøper har tatt forbehold i bud eller avtale på annen måte er inngått. Der intet annet er avtalt, vil løsøre og tilbehør medfølge slik dette fremkommer av avhl. § 3-4 og § 3-5 og denne oversikt. Produkter og installasjoner som medfølger overdras uten noen form for garantier, utover eventuell gjenværende leverandørgaranti.

Dersom det er noe i nedenstående liste som ikke finnes på eiendommen, vil det heller ikke medfølge.

LISTEN OVER LØSØRE OG TILBEHØR SOM SKAL FØLGE MED EIENDOMMEN VED SALG NÅR ANNET IKKE FREMGÅR AV MARKEDSFØRING ELLER ER AVTALT:

1. HVITEVARER medfølger der dette er spesielt angitt i salgssoppgaven.

2. HELDEKKENDE TEPPER følger med uansett festemåte.

3. VARMEKILDER slik som ovner, kaminer, peiser, varmpumper og panelovner, følger med uansett festemåte. Frittstående biopeiser/ varmeovner og terrassevarmere medfølger ikke. Det følger ikke med varmekilder i rom som ikke har vegg- eller fastmonterte varmekilder på visning.

4. TV, RADIO OG MUSIKKANLEGG. TV-antennor og fellesanlegg for TV, herunder parabolantenne, og tuner/dekoder/tv-boks medfølger der dette eies av selger. Veggmontert TV/flatskjerm med tilhørende feste-ordning samt musikkanlegg følger ikke med (se også punkt 12).

5. BADEROMSINNREDNING/UTSTYR: Badekar, dusjkabinett, dusjvegger, alle fastmonterte speil og hyller, fastmonterte glass- og håndkleholdere, herunder håndklevarmere samt baderomsinnredning, medfølger.

6. GARDEROBESKAP medfølger, selv om disse er løse. Fastmonterte garderobehyller og knagger medfølger. Innredning i garderobeskap, for eksempel løse eller fastmonterte trådkurver, hyller, stenger og lignende, medfølger.

7. KJØKKENINNREDNING medfølger, herunder også åpne, fastmonterte hyller og løs eller fastmontert kjøkkenøy.

8. MARKISER, PERSIENNER og annen type innvendig og utvendig solskjerming, gardinoppheng, lamellgardiner og liftgardiner medfølger.

9. AVTREKKSIVIFTER av alle slag, samt fastmonterte aircondition/ventilasjonsanlegg, medfølger.

10. SENTRALSTØVSUGER medfølger med komplett anlegg, herunder slange, munnstykke mm.

11. LYSKILDER: Kupler, lysstoffarmatur, fastmonterte "spotlights", oppheng og skinner med spotlights samt utelys og hagebelysning medfølger. Vegglamper, krokhengte lamper, lysekroner, prismelamper og lignende som er koblet til sukkerbit eller stikkontakt følger likevel ikke med.

12. INSTALLERTE SMARTHUSLØSNINGER med sentral som styrer lys,

varme, lyd o.l., samt tilhørende trådløse enheter som brytere, sensorer, kameraer, integrerte høyttalere el. medfølger. Enkle lysstyringssystem f.eks. med en sentral som kun styrer lyspærer eller smartpærer monteret i sokkel medfølger likevel ikke.

13. UTVENDIGE SØPPELKASSER og eventuelt holder/hus til disse medfølger.

14. POSTKASSE medfølger.

15. UTENDØRS INNRETNINGER slik som flaggstang, fastmontert tørkestativ, samt andre faste utearrangementer som f.eks. badestamp, boblekar/jacuzzi og liknende utendørs kar, lekestue, lekestativ, utepeis, fastmontert trommel til vannslange, medfølger. Guidekabel/avgrensingskabel til robotgressklipper medfølger, men robotgressklipper og ladestasjon for denne medfølger ikke.

16. FASTMONTERT VEGGLADER/LADESTASJON TIL EL-BIL medfølger uavhengig av hvor laderen er monteret.

17. SOLCELLEANLEGG med tilhørende teknisk infrastruktur medfølger

18. GASSBEHOLDER til gasskomfyr og gasspeis medfølger.

19. BRANNSTIGE, BRANNTAU, feiestige og lignende medfølger der dette er påbudt. Løse stiger medfølger ikke.

20. BRANNSLUKNINGSAPPARAT, BRANNSLANGE OG RØYKVARSLER medfølger der dette er påbudt. Det er eier og brukers plikt til å se til at utstyret forefinnes på enhver eiendom. Hvis annet ikke er uttrykkelig avtalt, skal dette derfor alltid følge med ved salg av eiendom.

21. SAMTLIGE NØKLER til eiendommen som selger er i besittelse av skal overleveres kjøper på overtakelsen, herunder nøkler til eventuelle boder, uthus, garasjeportåpner el. Låses boder, uthus el. med hengelås, skal lås og nøkler til disse medfølge.

22. GARASJEHYLLER, bodhyller, lagringshyller og oppheng til bildekk medfølger såfremt de er fastmontert.

Planter, busker og trær som er plantet på tomten, eller fastmonterte kasser og lignende er en del av eiendommen og medfølger i handelen.

KORT OM OSS



Benedikte Fjøsne Dehli

FAGANSVARLIG | EIENDOMSMEGLER

92 82 33 21
bfd@eie.no
EIE Kongsvinger

Premium rådgivning

EIE Kongsvinger

Møt en eiendomsmegler på Kongsvinger med høy lokal kunnskap på Innlandet og Romerike.

Vi i EIE Kongsvinger kan hjelpe deg med alt fra befaring og verdivurdering til å selge boligen din. Vi sørger for at du får mest mulig verdi for boligen når du skal selge.

Som en del av EIE-kjeden, en av Norges største eiendomsmeglerkjeder, har vi et solid nettverk og god lokalkunnskap som vi bruker til å gi deg den beste opplevelsen når du skal kjøpe eller selge bolig. Vi har også et bredt utvalg av boliger til salgs.

Hos oss får du Premium hjelp og råd samt personlig og dedikert oppfølging gjennom hele salgsprosessen.

Kontakt oss i dag for å finne ut hvordan vi kan hjelpe deg med å finne din drømmebolig eller få solgt din nåværende bolig på best og raskest mulig måte.

VERDI- OVERVÅKNING

Månedlig prisoppdatering på din bolig





Hold et øye med verdiutviklingen på boligen din – helt uten kostnad

HVA ER VERDIOVERVÅKNING?

Boligen er oftest det mest verdifulle av våre eiendeler. Med EIE verdiovervåkning kan du følge med på den generelle prisutviklingen i ditt område, og få månedlig verdiestimat av boligen din sendt på e-post.

HVEM KAN BESTILLE DETTE?

Både eksisterende og ikke eksisterende kunder kan bestille dette fra oss. Dersom du nylig har fått verdivurdering eller kjøpt bolig av oss vil du automatisk motta verdiovervåkning uten å måtte foreta deg noe. Alle boliger som er kjøpt etter 1. januar 2003 kan bestille verdiovervåkning direkte på eie.no ved å fylle ut informasjon om boligen din selv. Boliger kjøpt før 2003 må først få en verdivurdering fra en av våre meglere for å kunne motta verdiovervåkning.

HVOR FÅR VI TALLENE TIL VERDIOVERVÅKNING FRA?

Tallene fra verdiovervåkning er hentet fra den månedlige boligprisstatistikken til Eiendom Norge. Statistikken er et samarbeid mellom Eiendom Norge, Eiendomsverdi og Finn.no. Statistikken er utarbeidet etter siste måneds slutt og omfatter boliger som annonseres på Finn.no. Det innebærer cirka 70 prosent av alle boliger som omsettes i Norge i løpet av et år, og en statistikk eiendomsbransjen legger til grunn for å gi best mulig estimat og oversikt på boligprisene i hele Norge.

MEGLER- BOOKING

— Vi gjør det enkelt for deg





Din bolig er verdifull – benytt deg av vår kunnskap og erfaring

Med EIE meglerbooking kan du når som helst på døgnet avtale tid med en våre meglere – kun ved noen få tastetrykk på vår hjemmeside. Her velger du tjenesten du har behov for, og hvilket tidspunkt som passer for deg. Enten om du skal selge boligen din, refinansiere lånet ditt eller ønsker å vite hva boligen din er verdt i dagens marked, så har vi tilrettelagt for at det skal være enkelt for deg.

En befaring kan gi deg ny og verdifull innsikt om din bolig. Våre meglere gir deg en verdivurdering av markedsverdien til din bolig. Verdiovurdering blir basert på en grundig analyse av din bolig og på tilsvarende boliger solgt i ditt område den siste tiden. Boligen din er verdifull. Opplevelsen av å bruke EIE skal også være det. Derfor kaller vi det Premium rådgivning.



EIE advokat

Vår kompetanse – din trygghet

Vi dekker alle sentrale rettsområder, med hovedvekt på eiendomsrettslig premium rådgivning og tvisteløsning. Eiendomsrett omfatter alle juridiske aspekter knyttet til blant annet kjøp, salg, utvikling, utleie, plan- og bygningsrett, tomtefeste og eierseksjonsrett. EIE advokat har spesialisert seg på eiendomsrettslig rådgivning og tvisteløsning innen både privat- og næringseiendom

Vi har også solid kompetanse på relaterte rettsområder som skatt og avgift, arv og skifte, familierett og forsikringsrett, samt selskapsrett og alminnelig kontraktsrett

I EIE verdsetter vi faglig dyktighet, personlig engasjement og rask responstid høyt. Vi kaller det Premium rådgivning

eie.no/advokat



OM EIE EIENDOMS- MEGLING

Et boligsalg er ikke bare et hjem som bytter eier. Det er to eller flere liv som endres for alltid. På begge sider har selger og kjøper noe felles – de skal ta en avgjørelse av stor betydning. Vi skal være der for begge.

Det finnes ikke ett enkelt svar på hva som gjør en megler god. For det er med meglere som med fagfolk flest - det de gjør er like viktig som det de sier. Både mennesker og boliger er forskjellige, men en vellykket salgsprosess har alltid én viktig ingrediens: Tid til å gjøre det ordentlig. Våre kunder har lagt ned mye tid og innsats i sine hjem. De fortjener det samme fra oss.

EIE er Norges største uavhengige eiendomsmeglerkjede, og er i motsetning til andre ikke eid av en bank. Siden oppstarten i 2006, har vi ikke hatt noen annen agenda enn å være den beste eiendomsmegleren - og vi bruker all vår kunnskap og erfaring for å skape en god salgsprosess. Vi stiller derfor bransjens høyeste krav til oss selv, som betyr at vi er den eneste eiendomsmeglerkjeden som krever doble etterutdanningspoeng av våre meglere, ikke kun det som er lovpålagt.

Tid til å gjøre det ordentlig betyr at vi skreddersyr råd og løsninger for hver enkelt kunde. Arbeidet vi har lagt ned har resultert i at vi har vunnet 12 gullmeglere, blitt kåret til å ha bransjens mest fornøyde kunder av Norsk Kundebarometer i 2021* for andre året på rad, og blitt kåret til bransjens mest bærekraftige kjede i 2020*

Boligen din er verdifull. Opplevelsen av å bruke EIE skal også være det. Derfor kaller vi det Premium rådgivning.

*EIE ble bransjevinner i Norsk kundebarometer 2021 og Norsk Bærekraftbarometer 2020. Et forskningsprosjekt ved Handelshøyskolen BI. www.kundebarometer.com

EIE speiler selger og kjøper™

eie.no