

Æ

# Sørumsandveien 66B

1920 Sørumsand · Lillestrøm kommune

EIE eiendomsmegling

E

Vi hjelper deg med å



## Madeleine Skjevik

EIENDOMSMEGLER | PARTNER | SALGSLEDER

47 25 54 30

mas@eie.no

EIE Lillestrøm



finne ditt nye hjem

E



## Julie Fredheim Maudal

MEDHJELPER | MARKEDSFØRER

94 49 80 60

[jfm@eie.no](mailto:jfm@eie.no)

EIE Lillestrøm

# INNHOLD

Dette må du vite .....	7
Ditt nye hjem? .....	16
Informasjon & dokumenter .....	66
Kort om oss .....	89

### **Rett til fritt å velge megler**

Valg av eiendomsmeglingsforetak skal være frivillig. Eiendomsmeglingsforetak kan ikke inngå oppdrag om eiendomsmegling dersom inngåelsen av oppdraget er satt som vilkår i avtale om annet enn eiendomsmegling, f.eks. tilbud om lån eller andre banktjenester, jf. Lov om eiendomsmegling § 6-3 (3).



DETTE MÅ  
DU VITE



# Nøkkelinformasjon

## EIENDOM

Sørumsandveien 66B, 1920 SØRUMSAND, Etasje: 1

## MATRIKSEL

Gnr. 246 Bnr. 366 Snr. 38 i Lillestrøm kommune

## BOLIGTYPE

Leilighet

## EIERFORM

Eierseksjon

## AREALER

Totalt BRA 31 kvm består av:

- BRA-i (internt bruksareal): 28 kvm

- BRA-e (eksternt bruksareal): 3 kvm

I tillegg kommer TBA (terrasse-/balkongareal): 8 kvm

## AREAL

Primærom: 28 kvm, Bruksareal: 31 kvm, BRA-i: 28 kvm, BRA-e: 3 kvm, TBA: 8 kvm

Vedlagte plantegninger er ikke målbare. Oppgitte arealer er hentet fra tilstandsrapport. Eventuelle betegnelser på rom er angitt ut fra faktisk bruk, uavhengig av hva som er godkjent hos bygningsmyndighetene.

## BYGGEÅR

2017

## TOMT

Eiet tomt 2916 kvm

## PRISANTYDNING

2 850 000

## TILSTANDSRAPPORT

Takstmann: Magnus Rokke Takstdato: 19.04.24

## ANDEL FELLESGJELD/FELLESFORMUE

Andel fellesgjeld: kr. 0,- pr. 31.12.23

Andel fellesformue: kr. 5 469,- pr. 31.12.23

## TOTALPRIS INKL. OMKOSTNINGER

kr 2 850 000,- (Prisantydning)

Omkostninger:

kr 200,- (Pantattest kjøper)

kr 500,- (Tingl.gebyr pantedokument)

kr 500,- (Tingl.gebyr skjøte)

kr 71 250,- (Dokumentavgift (forutsatt salgssum: 2 850 000,-))

kr 72 450,- (Omkostninger totalt ved prisantydning)

kr 2 922 450,- (Totalpris inkl omkostninger)

Valgfrie omkostninger:

kr 9 250,- (Boligkjøperpakke (valgfritt))

kr 2 931 700,- (Totalpris inkl omk og valgfrie omkostninger)

## FELLESKOSTNAD

Kr. 2 865,- pr. mnd.

## FELLESKOSTNAD INKLUDERER

Forretningsførsel, drift og vedlikehold, forsikringer av bygningsmasse, kommunale avgifter, energi og fyring av fellesområder, kabel-TV og bredbånd.

## EIER

Camilla Sandberg

## Beliggenhet

### BELIGGENHET

Leiligheten har en meget sentral beliggenhet midt i Sørumsand sentrum. Herfra har du gangavstand på under 5 minutter til alt du måtte trenge - et utvalg av matbutikker, legekantor, tannlege og treningsstudio. Fokussenteret ligger rett over veien og byr på flere butikker inkludert klesbutikk, bokhandel, café, apotek, frisør og vinmonopol.

Ønsker du ytterligere servicetilbud har du togstasjonen i kort gangavstand som tar deg til Lillestrøm på 17 minutter og Oslo S på under en halvtime. Ønsker du å benytte deg av bil finner du Strømmen og Jessheim storsenter innen en halvtimes kjøretur.

I Sørumsand har du flere barnehager og skoler for alle alderstrinn. Allidrett, fotball, håndball, svømming og ski er noen av aktivitetstilbudene Sørumsand IF tilbyr. Ved idrettshallen er det skateanlegg, anlegg for sandvolleyball, samt tennisbane.

For den friluftinteresserte er det flotte turområder i nærheten, med flere vann og oppkjørte skiløyper på vinterstid. Området byr også på muligheter for koselige turer langs Glomma. Kuserudnebben er et utendørs badeanlegg som holder åpent hele sommeren, med temperert vann, kiosk, garderobe- og dusjanlegg. På andre siden av Glomma finner du Bingsfossen. Her er det deilige sandstrender, svaberg og gode fiskemuligheter. Her finner du også kultursti med informasjonsskilt om stedets historie og fisk- og fugleliv.

## BEBYGGELSE

Området består av leiligheter og næring.

## TOMT

Eiet tomt, 2916 kvm

## ADKOMST

Det vil bli skiltet med EIE visningsskilt på oppsatte fellesvisninger.

Se vedlagt kartskisse i annonsen. Ved å trykke på kartet får du enkelt tilgang til en spesifisert reiserute fra ønsket startsted til den aktuelle boligen.

## SKOLE/BARNEHAGE

Dersom skole- og barnehage tilbud er av betydning for handelen, må interessenten selv sjekke dette med barnehagekontor og skolekontor for det aktuelle området.

Fra eiendommen er det gangavstand til Sørumsand barneskole, Bingsfoss ungdomsskole og Sørumsand Videregående Skole. Kommunen har et godt utvalg av både kommunale og private barnehager.

## OFFENTLIG KOMMUNIKASJON

Kollektivtilbudet i området består av buss og tog. Fra boligen er det gangavstand til Sørumsand stasjon hvor det er hyppige avganger med både tog og buss. Toget bruker ca. 30 min til Oslo. Med bil fra Sørumsand tar det ca. 10 min til Rånåsfoss, 18 min til Lillestrøm, 24 min til Jessheim og 32 min til Oslo S.

## Innhold

### BYGGEMÅTE

Utvendige bygningsdeler:

Grunnmur i betong. Yttervegger i bindingsverk, kledd utvendig med malt trepanel. Yttertak i flatt dekke, tekket med takpapp/folie. Vinduer med trelags isolerglass, produsert i 2017. Terrassedør med trelags isolerglass, produsert i 2017. Entrédør i brannklasse EI-30 med 35 desibel lydmotstand.

Innvendige bygningsdeler:

Felles trapper i betong. Etasjeskiller i betong. Bygningen har personheis. Felles sprinkleranlegg. Rettløps trapp i tre med rekkverk i tre. Glatt innvendig dør. Innvendige gulv er belagt med enstavs parkett. Sparklet og malte overflater på plater/murpuss. Sparklet og malte plater i himling. Himlingshøyde ca. 3,99 m målt i stue/kjøkken og ca. 1,80 m målt på hems.

Balkonger/terrasser: Sydvendt terrasseplating i trekonstruksjon med adkomst fra stue/kjøkken, ca. 8 m<sup>2</sup>. Terrassebord på bjelkelag og rekkverk/levegger i trekonstruksjon.

### PRIMÆRRUM

Primærrum: 28 kvm

### BRUKSAREAL

Bruksareal: 31 kvm

## Standard

### STANDARD

Kjøkken:

Kjøkkeninnredning med glatte fronter. Belysning under overskap. Laminat benkeplate med nedfelt kum i rustfritt stål. Ventilator. Induksjonstopp, stekeovn, oppvaskmaskin, mikrobølgeovn og kjøl/frys er integrert i innredningen. Automatisk vannstopper og komfyrvakt er montert. IKEA kjøkkeninnredning fra 2017.

Bad:

Badet er i følge eier fra byggeår. FDV- dokumentasjon er fremvist. Fliser på betong. Sluk i plast. Fall mot sluk på gulv og slukhøyde er kontrollert, og vurdert tilfredsstillende. Flislagte overflater. Baderomsinnredning bestående av benkeskap med glatte fronter og veggskap med speilfronter. Dusj med innfellbare dører i herdet glass, servant, veggfestet klosett med innebygget sisterner og opplegg for vaskemaskin. Hulltaking er ikke utført da veggene i våtsone er mot yttervegg, naboellighet eller andre soner som ikke er egnet for hullboring. Fuktindikator er istedenfor benyttet på veggens overflater og det er ikke påvist indikasjoner på fukt utover vanlige verdier.

Øvrige rom:

Innvendige gulv er belagt med enstavs parkett. Sparklet og malte overflater på plater/murpuss. Sparklet og malte plater. Himlingshøyde ca. 3,99 m målt i stue/kjøkken og ca. 1,80 m målt på hems.

### Følgende punkter har fått TG2 i tilstandsrapporten:

Elektrisk anlegg:

Det er foretatt forenklet vurdering av det elektriske anlegget, da det ikke foreligger tilsynsrapport fra det lokale el.-tilsynet. Det elektriske anlegget ligger i hovedsak skjult i konstruksjonen. Sikringstavle med jordfeilautomater, montert i entré. Ved arbeid utført på elektrisk anlegg etter 1999, skal samsvarserklæring foreligge. I dette tilfellet mangler samsvarserklæring på anlegget i sin helhet (med unntak av skjult varme) og på montering av utvendig solskjerming. Det anbefales at anlegget kontrolleres av en el. - takstmann.

Trapper:

Trapper skal ha håndløpere på begge sider av trappen. I dette tilfelle er det kun håndløper på en av sidene. TG 2 er gitt på grunn av nevnt forhold.

For den utfyllende tekniske standard for øvrig, henvises det til vedlagte tilstandsrapport.

### FERDIGATTEST / MIDLERTIDIG BRUKSTILLATELSE

Følgende foreligger på eiendommen:

- Midlertidig brukstillatelse for påbygg boligblokk, datert 01.07.2011.

Følgende magnler for å få ferdigattest:

1. Det må innsendes ny kontrollertklæring fra KPR; Sprinkler Installasjon AS vedrørende avvik fra prosjekteringsanvisningene, alternativt fremdriftsplan fra UTF Sprinkler Installasjon AS om utførelse av resterende arbeider i henhold til tidligere utførte prosjekteringsanvisninger.

2. Utomhusarealer, herunder parkeringsplasser skal være ferdig

opparbeidet innen 31.12.2011.

3. Friareal benevnt som F1 i gjeldende reguleringsplan skal være ferdig opparbeidet innen 31.12.2011. Forut for opparbeidelse må tiltakshaver sørge for å ha innhentet tillatelse fra kommunen, jf vilkår nr 6 i byggetillatelsen og gjeldende reguleringsbestemmelser.

Det er ikke blitt fremlagt noen ferdigattest. Etter kontakt med kommunen bekrefter de at dette ikke foreligger på eiendommen.

## Energi

### ELEKTRISK ANLEGG

Varmekabler i alle gulv med unntak av hems ifølge eier.

Det gjøres oppmerksom på at en tilstandsrapport kun inneholder en forenklet kontroll av det elektriske anlegget.

Det fremgår av selgers egenerklæring/den bygningskyndiges tilstandsrapport at det mangler/ikke er fremlagt samsvarserklæring (er) for hele/deler av det elektriske anlegget.

### OPPVARMING

Det er elektrisk oppvarming i leiligheten. Varmekabler i alle gulv med unntak av hems ifølge eier.

### ENERGIMERKING

Energiattest med energimerke Oppvarmingskarakter Rød - Energikarakter B

## Økonomi/drift

### KOMMUNALE AVGIFTER

Det gjøres oppmerksom på at det kan forekomme variasjoner i avgiftene som følge av forbruk og eventuelle endringer i gebyrer/avgifter.

### EIENDOMSSKATT

Det er eiendomsskatt på boliger i Lillestrøm kommune. (Redegjørelse for beregningen av/størrelsen på eiendomsskatten for DET AKTUELLE ÅRET). Faktura for eiendomsskatt sendes den som er registrert eier av eiendommen på faktureringsstidspunktet. Ved eierskifte må kjøper og selger gjøre opp betalingen av eiendomsskatten seg i mellom.

### FORDELING FELLESKOSTNADER

Fellesutgifter: kr 2 865,- pr.mnd.  
Forretningsførsel, drift og vedlikehold, forsikringer av bygningsmasse, kommunale avgifter, energi og fyring av fellesområder, kabel-TV og bredbånd.

Forretningsførsel, drift og vedlikehold, forsikringer av bygningsmasse, kommunale avgifter, energi og fyring av fellesområder, kabel-TV og bredbånd.

### FASTE LØPENDE KOSTNADER

Eiendomsskatt, felleskostnader, strøm, forsikringer, ytterligere TV- og bredbånd, m.m. Listen er ikke uttømmende.

### SPESIFIKASJON AV FELLESGJELD

Ingen gjeld registrert for sameiet.

Overnevnte informasjon er hentet fra forretningsfører.

### ÅRSREGNSKAP

Sameiet har et positivt årsresultat for 2022 på kr. 223.717,-

### FORSIKRING MED POLISENUMMER

Fremtind Forsikring AS Polisenummer: 21008982

### FORMUESVERDI

Formuesverdi for inntektsåret 2022: Som primærbolig Kr. 639 497,- Som sekundærbolig Kr. 2 430 087,-

### SAMEIE

Sameie: Sørumsand park sameie, Orgnr: 997344553

Sameiet består av 36 boligseksjoner, fordelt på 1 bygning med adressene Sørumsandvegen 66 B og Sørumsandvegen 66 C.

Seksjonene har rett til 31 parkeringsplasser på gnr 246 og bnr 8, mens næringsseksjonene har rett til de øvrige p-plasser som stilles til disposisjon på bnr 8. Det er i tillegg oppført 3 carporter på gnr 246 og bnr 366.

Sameieseksjonene er tildelt en merket biloppstillingsplass i garasjeanlegg, samt carporter med eksklusiv rett til å bruke.

### FORRETNINGSFØRER

Bori BBL

### STYREGODKJENNING

Kjøper skal godkjennes av styret og har selv risikoen for at godkjennelse blir gitt. Styregodkjennelse kan ikke nektes uten saklig grunn.

## Diverse

### TEKNISKE INSTALLASJONER

Varmtvannsbereider på 120 liter, produsert i 2011, montert i bad.  
Fast tilkoblingspunkt for strømtilførsel. Avløpsrør i plast.  
Ledningsnett for vann i rør i rør systemer med fordelerskap i bad.  
Dreneringsrør fra fordelerskap med utløp i bad. Tilførsel av vann til installasjoner ligger skjult i konstruksjonen. Hovedstoppekran er lokalisert i fordelerskap.

Balansert ventilasjonsanlegg med varmegjenvinning er montert med avtrekk i bad og kjøkken, samt lufttilførsel i oppholdsrom. Luftespalte med lufttilførsel under dør. Er avtrekk undersøkt med ark eller lignende? Ja, med papir i bad.

TV-tuner følger ikke med objektet, da det følger abonnementet til eier.

## DYREHOLD

Det er ikke tillatt å holde husdyr uten styrets forhåndsgodkjenning. Godkjenning er avhengig av at husdyret ikke er til sjenanse eller ulempe for andre seksjonseiere.

Dyrehold begrenses til 1 hund eller 1 katt per seksjon.

## DIVERSE

Utdrag hentet fra selgers egenerklærings skjema:

1. Kjenner du til om det er/har vært feil ved våtrommene, f. eks. sprekker, lekkasje, råte, lukt eller soppskader?

Ja. Kommentar: Tidvis drypp fra varmtvannsbereder, men plassert ved sluk.

3. Kjenner du til om det er/har vært feil på vann/avløp, herunder rørbrudd, tilbakeslag, tett sluk eller lignende?

Ja. Kommentar: Se punkt 1.

22. Kjenner du til manglende brukstillatelse eller ferdigattest?

Ja. Kommentar: Følgende foreligger på eiendommen: - Midlertidig brukstillatelse - bruksendring fra forretning til 6 leiligheter, datert 09.10.2018. Vedtak: Tillatelse til å ta et tiltak som krever godkjenning etter plan - og bygningsloven i bruk. Brukstillatelsen gis etter søknad og på grunnlag av fremlagt dokumentasjon, jf. plan - og bygningsloven § 21 - 10, tredje ledd og byggesaksforskriften § 8 - 1. Ifølge søknaden er det kun registrert mindre vesentlige mangler. Disse er imidlertid ikke til hinder for midlertidig brukstillatelse.

## RADONMÅLING

Fra og med 1. januar 2014 må alle som leier ut bolig ha gjennomført radonmåling av boligen og kunne fremvise dokumentasjon på at radonnivåene er forsvarlig. Kravet gjelder alle typer utleieboliger, både de som leies ut av det offentlige, virksomheter og private, inkludert leiligheter og hybler i tilknytning til egen bolig. Også institusjoner o.l. omfattes dersom beboerne betaler leie.

## Offentlige forhold

### FORPLIKTELSER, RETTIGHETER OG SERVITUTTER

Kommunen har lovbestemt første prioritets pant (legalpant) i eiendommen for eventuelle ubetalte kommunale skatte- og avgiftskrav. De andre sameierne/sameiet har panterett i seksjonen for felleskostnader samt andre krav som følger av sameieforholdet. Pantekravet kan ikke overstige et beløp som for den enkelte bruksenhet overstiger 2 ganger folketrygdens grunnbeløp på det tidspunkt tvangsdekning besluttet gjennomført, jf. lov om eierseksjoner § 31 første ledd. Eiendommens servitutter følger av dens grunnboksblad. For servitutter eldre enn fradelingsdato og eventuelle arealoppføringer som kan ha betydning for denne matrikkelenhet henvises det til hovedbruket / avgivereiendommen. For festenummer gjelder henvisningen servitutter eldre enn

festekontrakten. Ta kontakt med megler for mer informasjon.

Kjøper er gjort kjent med at ingen kan kjøpe eller på annen måte erverve flere enn 2 boligseksjoner i samme eierseksjonssameie, jf. lov om eierseksjoner § 23, første ledd

## UTLEIE

Seksjonseieren disponerer fritt over egen seksjon med de begrensningene som følger av sameieforholdet og eierseksjonsloven, jf. eierseksjonsloven § 24. Seksjonseieren kan fritt selge, pantsette og leie ut sin egen seksjon. Utleie skal meldes styret.

Korttidsutleie av hele boligseksjonen i mer enn 90 døgn årlig er ikke tillatt. Med korttidsutleie menes utleie i inntil 30 døgn sammenhengende. Grensen på 90 døgn kan fravikes i vedtektene og kan i så fall settes til mellom 60 og 120 døgn. Slik beslutning krever et flertall på minst to tredjedeler av de avgitte stemmene på årsmøtet.

Seksjonseiernes rettslige disposisjonsrett over seksjonene kan begrenses i vedtektene dersom de som berøres, samtykker i begrensningen. Slike begrensninger kan også fastsettes i avtaler mellom seksjonseiere eller i avtaler mellom seksjonseiere og tredjepersoner.

## VEI/VANN/KLOAKK

Eiendommen er tilknyttet offentlig vann og avløp.

Eiendommen er tilknyttet privat vei.

## REGULERING

Boligen er regulert til kombinert bolibebyggelse og anleggsbebyggelse med andre hovedform etter Reguleringsbestemmelser i tilknytning til reguleringsplan i Lunderåsen vest, datert 30.04.01. Område er avsatt til sentrumsformål.

Leiligheten ligger i et sentrumsområde under utbygging. Utbygging og noe støy må påregnes da er blant annet er planer inne for naboeiendommen blakerveien 3-9.

Område analyse:

Flomfarsone: Blokk ligger i analyseområde for flomsoner med gjentaksintervall for flom satt til: Nesten aldri.

Kulturminne: Rett utenfor leiligheten ligger museumsjernbanen Tertitten, Urskog-Hølandsbanen.

Radon: Aktsomhetsgrad for radon på eiendommen: Middels til lav aktsomhet.

Støysoner: Leiligheten ligger i støysone rød for vei og støysone gul for jernbane.

Rød sone er nærmest støykilden, og angir et område som ikke er egnet til støyfølsomme bruksformål og gul sone er en

vurderingssone, hvor bebyggelse med støyfølsom bruksformål kan oppføres dersom avbøtende tiltak gir tilfredsstillende støyforhold.

Marin leire: Blokka ligger i et område med stor sannsynlighet for marin leire.

## Kjøpsvilkår

### OVERTAGELSE

Overtagelse etter avtale med selger.

### PRISANTYDNING, OMKOSTNINGER OG EVT. FELLESGJELD

kr 2 850 000,- (Prisantydning)

Omkostninger:

kr 200,- (Pantattest kjøper)

kr 500,- (Tingl.gebyr pantedokument)

kr 500,- (Tingl.gebyr skjøte)

kr 71 250,- (Dokumentavgift (forutsatt salgssum: 2 850 000,-))

-----  
kr 72 450,- (Omkostninger totalt ved prisantydning)

-----  
kr 2 922 450,- (Totalpris inkl omkostninger)

Valgfrie omkostninger:

kr 9 250,- (Boligkjøperpakke (valgfritt))

-----  
kr 2 931 700,- (Totalpris inkl omk og valgfrie omkostninger)

### BOLIGSELGERFORSIKRING

Selger har tegnet boligselgerforsikring som dekker selgers ansvar etter avhendingsloven begrenset oppad til kr. 12.000.000,-. Egenerklæringsskjema er vedlagt salgsoppgave. Det er ikke tegnet boligselgerforsikring ifbm. salget. Det er likevel utarbeidet en egenerklæring som interessenter bør gjøre seg kjent med før budgivning. Egenerklæringsskjema er vedlagt salgsoppgaven.

### BETALINGSBETINGELSER

Fullstendig kjøpesum samt omkostninger skal være disponibelt på meglers klientkonto innen dato for overtagelse. Kjøpesummen skal innbetales fra norsk finansinstitusjon og/eller kjøpers konto i norsk finansinstitusjon. Eventuell egenkapital skal innbetales i én samlet betaling fra kjøpers egen konto i norsk finansinstitusjon.

### VEDERLAGET

Følgende er avtalt om meglers vederlag:

Foto (Kr.6 900)

Visningshonorar (Kr.2 900)

Eierskiftegebyr trekkes i oppgjør - SELGER (Kr.6 385)

Provisjon (Kr.39 000)

Tilrettelegging (Kr.14 900)

Tilstandsrapport (Kr.9 700)

Grunnpakke eierseksjon (Kr.14 355)

Kostnad for utsatt betaling (Factoring) (Kr.3 512)

Markedspakke 2 (Kr.18 900)

Oppgjør (Kr.6 500)

Totalt kr. (Kr.123 052)

Dersom handelen ikke kommer i stand eller at oppdraget sies opp har megleren krav på dekning for påløpte timer, påløpte visninger, grunn og markedspakke samt utlegg.

### OPPDRAGSNUMMER

77-24-0060

## Kjøpsinformasjon

### BUDGIVNING

Eiendomsmegler skal legge til rette for en forsvarlig avvikling av budrunden. Vi gjør oppmerksom på at det i forbrukerforhold ikke kan inngis bud med kortere akseptfrist enn kl. 12.00 første virkedag etter siste annonserte visning. Eiendomsmegler kan ikke formidle bud med kortere akseptfrist enn dette. Hos EIE stiller vi strengere krav til frister ved budgivning enn det som følger av Forbrukerinformasjon om budgivning punkt 4, vedlagt i salgsoppgaven. Bud skal ikke ha en akseptfrist på mindre enn 30 minutter fra budet inngis. Bud med kortere akseptfrist enn 30 minutter kan bli avvist.

Eiendomsmegler har ikke ansvar for forsinkelser som skyldes tekniske feil. Akseptfristen er absolutt, det vil si at selger må akseptere budet og kjøper meddeles aksepten innen utløpet av akseptfristen. Dersom du utsetter inngivelse av bud til tett opp mot akseptfristen på et annet bud er det en reell fare for at eiendommen kan bli solgt før ditt bud kommer frem til megler og/eller megler rekker å bringe budet videre til selger. Husk alltid å ringe megler etter at du har sendt et bud eller budforhøyelse, for å forsikre deg om at budet er mottatt og kan formidles til selger. For øvrig vises det til vedlagte forbrukerinformasjon om budgivning.

Alle bud og budforhøyelser skal være skriftlig. I tillegg må legitimasjon være fremlagt, og budet skal signeres av budgiver. Eiendomsmegler kan ikke formidle bud før disse kravene er oppfylt. Vi oppfordrer til å inngi bud elektronisk, ved å trykke på "Gå til budgivning" på eiendommens hjemmeside på eie.no eller ved å trykke på knappen "Gi bud" i finn-annonsen. Ved å benytte denne tjenesten vil vilkårene om legitimasjon og signatur fra budgiver være oppfylt. Som kjøper og selger hos EIE vil du få tilsendt budjournalen etter at handel er inngått. Dette innebærer at alle bud vil bli gjort kjent for partene i den endelige kjøpsavtalen. Øvrige budgivere kan be om å få en kopi av budjournalen i anonymisert form. Det er viktig at du gjør deg kjent med all informasjon om boligen, og at du har spurt om det du eventuelt lurer på, før du legger inn et bud.

### BOLIGKJØPERPAKKE OG BOLIGKJØPERFORSIKRING



EIE har sammen med vår samarbeidspartner lansert et gunstig forsikringskonsept for deg som kjøper bolig gjennom EIE.

Kjøpere (ikke juridiske personer) har anledning til å tegne Boligkjøperpakken. Denne kan inkludere bl.a. husforsikring, innboforsikring, dobbel rentedekning, flytteforsikring og boligkjøperforsikring som gir deg juridisk bistand dersom du ønsker å reklamere på boligkjøpet. Kjøpere (ikke juridiske personer) kan også velge å kun tegne boligkjøperforsikring.

Boligkjøperpakken/boligkjøperforsikring må tegnes senest i forbindelse med kontraktsmøtet.

Produktark for boligkjøperpakken og boligkjøperforsikring ligger vedlagt i salgsoppgaven. Ta kontakt med megler for ytterligere informasjon.

## LOVANVENDELSE

Generelle bestemmelser Salgsoppgaven er basert på de opplysningene selger har gitt til megler, den bygningsssakkyndiges tilstandsrapport, samt opplysninger innhentet fra kommunen, Kartverket og andre tilgjengelige kilder. Det er viktig at kjøper setter seg grundig inn i alle salgsdokumentene, herunder salgsoppgave, tilstandsrapport og selgers egenerklæring. Kjøper anses kjent med forhold som er tydelig beskrevet i salgsdokumentene, og slike forhold kan ikke påberopes som mangler. Dette gjelder uavhengig av om kjøper har lest dokumentene. Alle interessenter oppfordres til å undersøke eiendommen nøye, gjerne sammen med fagkyndig før bud inngis. Kjøper som velger å kjøpe usett kan ikke gjøre gjeldende som mangel noe han burde blitt kjent med ved undersøkelsen. Dersom det er behov for avklaringer, anbefaler vi at interessenter rådfører seg med eiendomsmegler eller egne rådgivere før det legges inn bud.

En bolig som har blitt brukt i en viss tid, har vanligvis blitt utsatt for slitasje og skader kan ha oppstått. Slik bruksslitasje må kjøper regne med, og det kan avdekkes enkelte forhold etter overtakelse som nødvendiggjør utbedringer. Normal slitasje og skader som nødvendiggjør utbedring, er innenfor hva kjøper må forvente og vil ikke utgjøre en mangel. Kjøper og selgers rettigheter og plikter reguleres av avtalen mellom partene, samt informasjonen som har vært tilgjengelig for kjøperen i forbindelse med handelen. Avtalen utfylles av avhendingsloven, og det gjelder ulike avtalevilkår avhengig av om kjøper er forbrukerkjøper eller ikke. Dette er nærmere beskrevet nedenfor.

På grunn av ulike avtalevilkår kan selger vurdere bud fra en som ikke er forbruker, ulikt fra en forbrukers bud. Dersom kjøper ikke er forbruker, er selger sitt mulige mangelsansvar begrenset fordi eiendommen selges "som den er". Selger kan ikke ta «som den er» forbehold ovenfor en forbrukerkjøper. Selv et lavere bud fra en som ikke er forbruker kan foretrekkes fordi begrensningen i mulig mangelsansvar kan ha egenverdi for selger. Selger står fritt til å forkaste eller akseptere ethvert bud, og er for eksempel ikke forpliktet til å akseptere høyeste bud. Budgiver skal i budskjemaet avgi egenerklæring om budgiver er forbruker eller

næringsdrivende/person som hovedsakelig handler som ledd i næringsvirksomhet.

**Forbrukerkjøp - definisjon:** Med forbrukerkjøp menes kjøp av eiendom når kjøperen er en fysisk person som ikke hovedsakelig handler som ledd i næringsvirksomhet. **Forbruker - avtalevilkår:** Eiendommen har en mangel dersom den ikke er i samsvar med kravene som følger av avtalen, eller det foreligger brudd på bestemmelsene i avhendingsloven §§ 3-2 til 3-8. Hvis eiendommen ikke er i samsvar med det kjøperen må kunne forvente ut ifra alder, type og synlig tilstand, kan det være grunnlag for mangelskrav. Det samme gjelder hvis det er holdt tilbake eller gitt uriktige opplysninger om eiendommen. Dette gjelder likevel bare dersom man kan gå ut ifra at det virket inn på avtalen at opplysningen ikke ble gitt eller at feil uriktige opplysninger ikke blir rettet i tide på en tydelig måte. Boligen kan ha en mangel etter avhendingsloven § 3-3 dersom det er avvik mellom opplyst og faktisk innvendig areal, forutsatt at avviket er på 2% eller mer og minimum 1 kvm.

Ved beregning av et eventuelt prisavslag eller erstatning må kjøper selv dekke tap/kostnader opptil et beløp på kr. 10 000 (egenandel).

**Ikke-forbruker (næringsdrivende) - definisjon:** Hvis kjøper er en juridisk person, eller en fysisk person som hovedsakelig handler som ledd i næringsvirksomhet, vil kjøpet ikke anses som et forbrukerkjøp. **Ikke-forbruker - avtalevilkår:** Eiendommen har en mangel dersom den ikke er i samsvar med kravene som følger av avtalen. Eiendommen selges «som den er», og selgers ansvar utover det konkret avtalte er da begrenset etter avhendingsloven § 3-9, første ledd andre setning. Avhendingsloven § 3-3 andre ledd fravikes, og hvorvidt boligens arealsvikt utgjør en mangel vurderes etter avhendingsloven § 3-8. Informasjon om kjøpers undersøkelsesplikt, herunder oppfordringen om å undersøke eiendommen nøye, gjelder også for kjøpere som ikke anses som forbrukere.

## HVITVASKING

Eiendomsmegler er underlagt lov om hvitvasking og tilhørende forskrift. Hvitvaskingsloven pålegger megler å gjennomføre kundetiltak av både selger og kjøper. Dersom kjøper ikke bidrar til at megler får gjennomført kundetiltak, og dette medfører at transaksjonen ikke kan gjennomføres eller blir forsinket misligholder kjøper avtalen. Dette vil kunne gi selger rettigheter etter avhendingsloven, herunder rett til å heve kjøpet og gjennomføre dekningsalg for kjøpers regning dersom misligholdet er vesentlig. I tilfeller der det er selger som ikke bidrar til at megler får gjennomført løpende kundetiltak underveis i oppdraget må megler stanse gjennomføringen av transaksjonen. Selger vil i så fall ha misligholdt sine forpliktelser, og kjøper vil kunne ha krav mot selger etter avhendingslovens bestemmelser om mislighold og forsinkelse.

Dersom kundetiltak ikke lar seg gjennomføre vil EIE eiendomsmegling ikke kunne bistå med handelen eller foreta oppgjør.

## **PERSONVERN**

Som interessent, budgiver og kjøper vil dine personopplysninger bli registrert og lagret. Som eiendomsmeglingsforetak har vi plikt til å oppbevare kontrakter og dokumenter i minst 10 år, jf. eiendomsmeglingsforskriften § 3-7 (3). Dette innebærer at mulighetene for å få slettet personopplysninger er begrenset. Du kan lese om vår behandling av personopplysninger i vår personvernerklæring på <https://eie.no/eiendom/personvernerklaering>

## **Megler**

### **AVDELING**

Romeriksmegleren AS  
EIE Lillestrøm  
Org. nr: 976320492  
Storgata 29  
2000 Lillestrøm  
Tlf: 63 80 54 10

### **ANSVARLIG MEGLER**

Eiendomsmegler | Partner | Salgsleder Madeleine Skjevik

### **SAKSBEHANDLERE**

Madeleine Skjevik  
EIE Lillestrøm  
Eiendomsmegler | Partner | Salgsleder  
Mob: 47 25 54 30 / E-post: [mas@eie.no](mailto:mas@eie.no)

Julie Fredheim Maudal  
Medhjelper | Markedsfører  
Mob: 94 49 80 60  
[/ E-post: [jfm@eie.no](mailto:jfm@eie.no)

Ξ

# Premium rådgivning

EIE eiendomsmegling

# DITT NYE HJEM?















































# EIE har Norges mest fornøyde boligkunder\*

Eiendomsmeglere forvalter det mest dyrebare kundene våre eier, og vi verdsetter derfor tilliten fra våre kunder høyt.

Hver dag står vi på for å gi dere Premium rådgivning, og trygghet og forutsigbarhet gjennom hele boligprosessen. For tredje gang har EIE bevist at disse verdiene gir de mest fornøyde boligkundene i landet\*. Vi takker ydmykt for tilliten.



\*EIE ble bransjevinner i Norsk Kundebarometer 2023, 2021 og 2020. Og 2. plass i 2022. Et forskningsprosjekt ved Handelshøyskolen BI. [www.kundebarometer.no](http://www.kundebarometer.no)























# EIE er bransjevinner i Norsk Bærekraftbarometer 2023\*

EIE har et uttalt mål å være en attraktiv, inkluderende og trygg arbeidsplass. Vi har troen på at mangfold ikke bare sikrer god balanse, men også driver innovasjon og vekst.

Vi er takknemlig for at våre kunder deler vårt fokus på bærekraft, innovasjon, inkludering og mangfold.



\*EIE ble bransjevinner i Norsk Bærekraftbarometer 2023, 2022 og 2020.  
Et forskningsprosjekt ved Handelshøyskolen BI. [www.barekraftbarometer.com](http://www.barekraftbarometer.com)





























NORICTOP  
DE INTERIORS









































66<sup>B</sup>





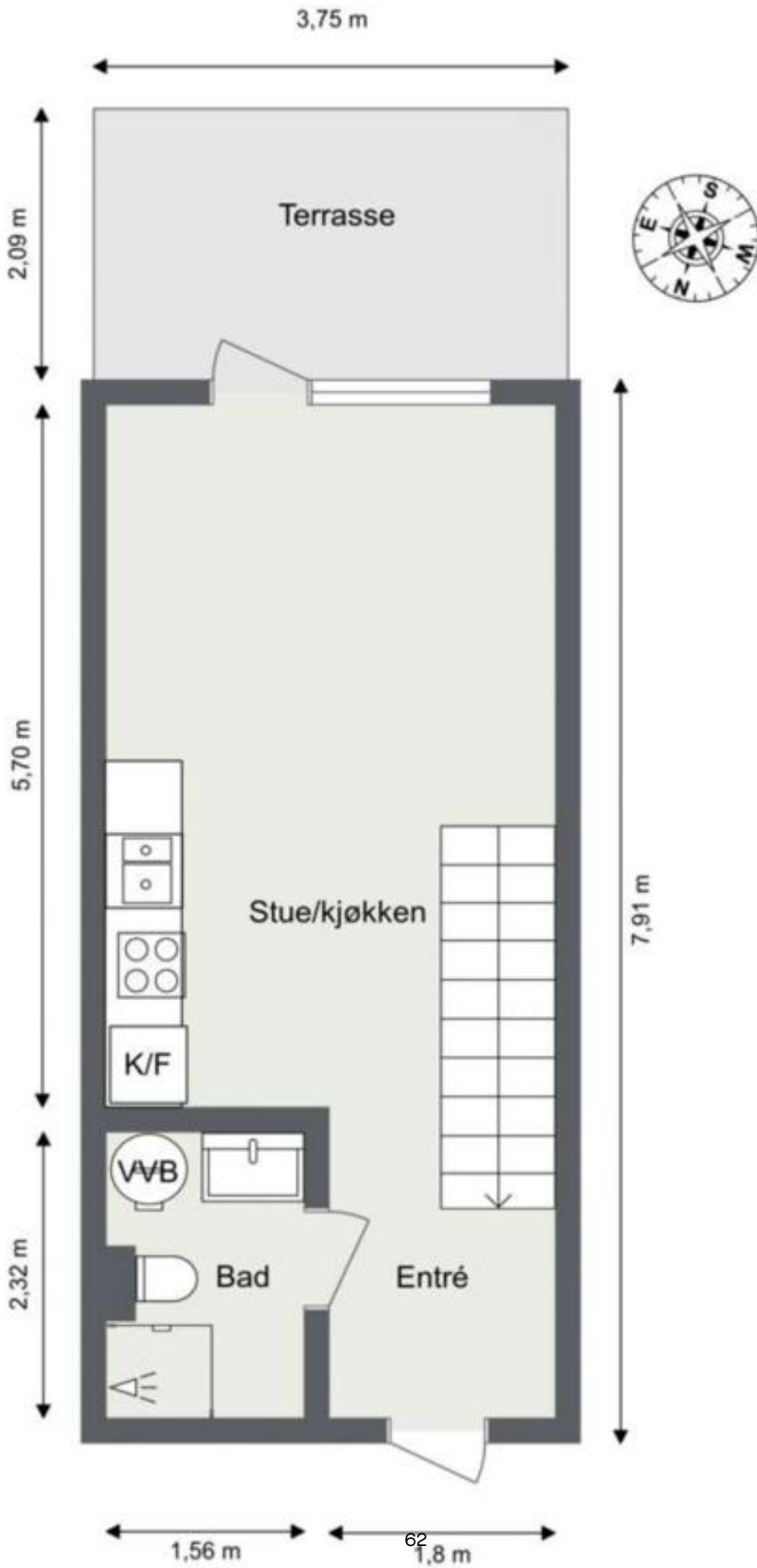





# Premium rådgivning lønner seg

Vi skreddersyr råd og løsninger for hver enkelt kunde, og legger ned et meglerhåndverk som våre kunder fortjener.

Boligen din er verdifull. Opplevelsen av å bruke EIE skal også være det. Vi kaller det Premium rådgivning

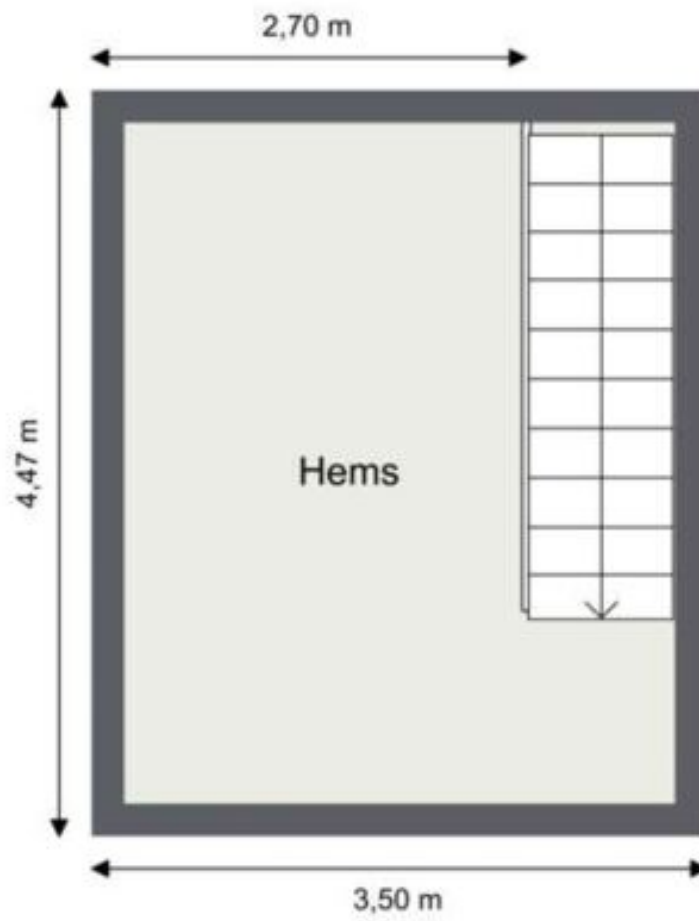

E

Boligen din er *verdifull*,  
opplevelsen av å bruke  
EIE skal også være det.  
Derfor kaller vi det  
Premium rådgivning

EIE eiendomsmegling

# INFORMASJON & DOKUMENTER





# SØRUMSANDVEIEN 66 B, 1920 SØRUMSAND

Gnr: 246 Bnr: 366 Seksjon: 38

3205 Lillestrøm kommune.

Eierseksjon

## TILSTANDSRAPPORT

Bygningsteknisk gjennomgang

Dato befaring: 19/04/2024

Utskriftsdato: 19/04/2024

Oppdragsnummer: 97357

Referansenr:

*Magnus Rokke*

MAGNUS ROKKE

mr@takseringnorge.no

Uavhengig takstmann

## Rapporten

Rapportens innhold og definisjoner følger Forskrift til avhendingslova (tryggere bolighandel). Tilstandsgrader er i hovedsak vurdert i henhold til Norsk Standard 3600 (NS 3600) med enkelte unntak. Arealmåling er utført etter «takstbransjens retningslinjer for arealmåling – 2014» (NS 3940:2012), før 31.12.2023, og vurdert etter NS 3940:2023 fra og med 01.01.2024. I en overgangsperiode er begge arealer oppgitt i rapportene.

Tilstandsgrader uttrykker den tilstand bygningsdelen/objektet er etter et definert referansenivå.

- Tilstandsgrad 0, (TG 0): Bygningsdel nyere enn fem år, ingen symptomer og påkrevet dokumentasjon fremvist.
- Tilstandsgrad 1, (TG 1): Mindre avvik, normal slitasje og ny bygningsdel med manglende dokumentasjon.
- Tilstandsgrad 2, (TG 2): Vesentlige avvik, feil utførelse, skade, vesentlig slitasje, risiko for skade på grunn av alder, etc.
- Tilstandsgrad 3, (TG 3): Store eller alvorlige avvik. Funksjonssvikt, sammenbrudd og behov for tiltak innen kort tid.
- Tilstandsgrad IU (TG IU): Ikke undersøkt eller ikke mulig å undersøke.

Mer om rapportens forutsetninger står oppført i tilstandsrapportens siste del.

## Taksering Norge

Taksering Norge er et anerkjent og uavhengig takseringsselskap. Vi leverer tjenestene i hele landet og har samarbeidsavtaler med flere takstselskaper. Ansatte fra Taksering Norge, og øvrige samarbeidspartnere, er profesjonelle takstmenn som har lang erfaring og har høy byggteknisk kompetanse. Majoriteten av de ansatte er fagskole-ingeniører. Vårt fokus og krav på kompetanse er blant bransjens høyeste. Taksering Norge takserer for de fleste aktører i boligomsetningsbransjen.

## Konklusjon tilstand

### Bebyggelse

Ettroms eierseksjon i boligblokk med en ekstern bod i kjeller.

Leiligheten ligger i 1.etasje med terrasse.

Bygningen har grunnmur i betong. Yttervegger i bindingsverk, kledd utvendig med malt trepanel. Yttertak i flatt dekke tekket med takpapp/folie.

Bygningsdeler som ligger under sameiets ansvarsområde er i hovedsak ikke tildelt tilstandsgrader. Det er gjort vurderinger av enkelte bygningsdeler i nær tilknytning til leiligheten. Dette er bemerket i teknisk beskrivelse der dette er gjeldende.

### Referansenivå

Bygningen er oppført i 2018, og den tids byggeskikk ligger til grunn for konstruksjonsmessige forhold. Referansenivå for rapporten er satt til byggeår og Forskrift til avhendingslova.

Aldersbetraktning er vurdert ut fra levetidstabeller utarbeidet av Sintef Byggforsk.



**Standard**

Leilighet med standard fra byggeår.

**Oppgraderinger i leiligheten**

*Følgende større oppgraderinger er i følge eier utført i den senere tid:*

2022:

- Montering av elektrisk solskjerming.

For detaljert informasjon om bygningens vedlikeholdsmessige status vises det til styrets årsberetning.

**Om vurderinger**

Normal slitasje fra tidspunkt for legging av gulv, og normal slitasje på vegg- og himlingsoverflater ikke hensyntatt, da toleranse for slitasje i stor grad er en subjektiv vurdering.

Se for øvrig detaljert tilstandsbeskrivelse.

**Tilstandsgrad 2:**

- Trapper
- Elektrisk anlegg

## Befaring og eiendomsopplysninger

### Rapportdata

Kunde: Camilla Sandberg  
Takstmenn: Magnus Rokke  
Befaring/tilstede: Eier: Camilla Sandberg , Takstmann: Magnus Rokke

---

### Eiendomsopplysninger

Eiend.betegnelse: Eierseksjon

---

### Matrikkeldata

Matrikkel: Kommune: 3205 Lillestrøm Gnr: 246 Bnr: 366 Seksjon: 38  
Eiet/festet: Eiet  
Eierbrøk seksjon: 36/6070  
Hjemmelshaver: Camilla Sandberg  
Adresse: Sørumsandveien 66 B, 1920 SØRUMSAND

---

### Kilder og vedlegg

Dokument/kilde:	Dato:	Kommentar:	Status:	Sider:	Vedlagt:
Eier	19/04/2024		Opplysninger gitt av eier under befaring.		
Egenerklæring			Eiers egenerklæring er foreløpig ikke mottatt.		
Ambita infoland	16/04/2024		Opplysninger vedr. eiendomsbetegnelser, hjemmel, tomteareal og byggeår er oppgitt ved elektronisk grunnbok, Ambita, Norges eiendommer.		

---

## Bygninger på eiendommen

### Leilighet

#### Bygningsdata

Byggeår 2018

#### Arealer NS3940:2012

Etasje	Bruksareal (BRA)	Primærareal (P-ROM)	Sekundærareal (S-ROM)
Kjeller	0	0	0
1. etasje	28	28	0
Sum bolig:	28	28	0

#### Romfordeling

Etasje	Primærareal (P-ROM)	Sekundærareal (S-ROM)
Kjeller		Ekstern bod
1. etasje	Bad, Entré, Stue/kjøkken	

#### Arealer NS3940:2023

Etasje	BRA			Åpent
	BRA-i (internt bruksareal)	BRA-e (ekstern bruksareal)	BRA-b (innglasset balkong)	Åpent areal
Kjeller	0	3	0	0
1. etasje	28	0	0	8
Sum bolig:	28	3	0	8
Sum BRA:	31			

#### Romfordeling

Etasje	BRA-i (internt bruksareal)	BRA-e (ekstern bruksareal)	BRA-b (innglasset balkong)
Kjeller		Ekstern bod	
1. etasje	Bad, Entré, Stue/kjøkken		

#### Kommentar areal

Innvendig areal er oppmålt på stedet. Kommentar NS 3940:2012 - Leiligheten disponerer en bod i kjeller på ca.3 m<sup>2</sup>. Leiligheten har en hems med gulvareal på ca 12 m<sup>2</sup>. Hemsen er ikke måleverdig på grunn av lav takhøyde iht. retningslinjer for arealmåling NS 3940.



## Leilighet

---

### Felles bygningsdeler

Beskrivelse: Det er i hovedsak ikke foretatt tilstandsvurdering av bygningsdeler som er underlagt sameiets ansvarsområde. Det gjelder i hovedsak yttervegger, takkonstruksjon, drenering, grunnmur, grunn/fundamenter, felles trapper og trapperom, balkonger/terrasser, etasjeskiller, piper og fyringsanlegg.  
Nevnte bygningsdeler er vurdert i den grad de har tilknytning til leiligheten, som eks. overflater på innside av yttervegger mot leiligheten, overflate på pipe i leiligheten, etc.

#### Utvendige bygningsdeler:

- Grunnmur i betong.
- Yttervegger i bindingsverk, kledd utvendig med malt trepanel.
- Yttertak i flatt dekke, tekket med takpapp/folie.

#### Innvendige bygningsdeler:

- Felles trapper i betong.
  - Etasjeskiller i betong.
  - Bygningen har personheis.
  - Felles sprinkleranlegg.
- 

### Dokumentasjon på utførte oppgraderingsarbeider

#### *Ordrett fra forskriften:*

*Dersom det har vært utført reparasjoner, vedlikehold, installasjoner, ombygging eller lignende i boligen de siste fem årene, og arbeidet er utført av kvalifiserte håndverkere, skal den bygningssakkyndige be eieren dokumentere bruken av kvalifiserte håndverkere. Som dokumentasjon regnes blant annet skriftlig bekreftelse fra den eller de håndverkerne som ble brukt.*

### Dokumentasjon

Beskrivelse: Dokumentasjon er ikke fremvist for arbeider med dokumentasjonskrav de siste fem årene, som tidligere er nevnt under oppsummering i konklusjonen.

---

### Trapper

*Det er gjort vurderinger i forhold til skader, slitasje og materialbruk. Det er også vurdert lovlighetskrav i forhold til rekkverk.*

### Trapper

Beskrivelse: Rettløps trapp i tre med rekkverk i tre.

Tilstandsvurdering: Trapper skal ha håndløpere på begge sider av trappen. I dette tilfelle er det kun håndløper på en av sidene.

TG 2 er gitt på grunn av nevnt forhold.

TG: 2

---

### Vinduer og dører

*Kontrollen er i hovedsak utført visuelt. Det er utført funksjonstesting av enkelte vinduer og dører. Det er i tillegg utført vurdering av alder i forhold til forventet levetid. Det bør på generelt grunnlag påregnes at dører og vinduer har behov for justering med jevne mellomrom.*

### Vinduer

Beskrivelse: Vinduer med trelags isolerglass, produsert i 2017.

Tilstandsvurdering: Forhold i forbindelse med justering og forhold som kan utbedres med enkel overflatebehandling er ikke hensyntatt.

TG: 1

---

### Ytterdører

Beskrivelse: Terrassedør med trelags isolerglass, produsert i 2017.  
Entrédør i brannklasse EI-30 med 35 desibel lydnotstand.

Tilstandsvurdering: Forhold i forbindelse med justering og forhold som kan utbedres med enkel overflatebehandling er ikke hensyntatt.

TG: 1

### Innvendige dører

Beskrivelse: Glatt innvendig dør.

Tilstandsvurdering: Det er registrert nedbøying i dørterskel når man utsetter den for press.

Forhold i forbindelse med justering og forhold som kan utbedres med enkel overflatebehandling er ikke hensyntatt.

TG: 1

### Kjøkken

*Kjøkkeninnredningen beskrives og tilstandsvurderes i forhold til alder, kvalitet og faglig utførelse. Det foretas fuktvurdering i forhold til bestemmelse i forskrift til avhendingslova.*

#### Kjøkkeninnredning

Beskrivelse: Kjøkkeninnredning med glatte fronter. Belysning under overskap. Laminat benkeplate med nedfelt kum i rustfritt stål. Ventilator. Induksjonstopp, stekeovn, oppvaskmaskin, mikrobølgeovn og kjøøl/frys er integrert i innredningen. Automatisk vannstopper og komfyrvakt er montert.

IKEA kjøkkeninnredning fra 2017.

Tilstandsvurdering: Det er under befaringen benyttet fuktindikator og utført fuktsøk på utsatte punkter. Det er ikke funnet indikasjoner på fukt utover normale verdier.

Normal slitasje fra monteringsstidspunkt er ikke hensyntatt, da toleranse for slitasje i stor grad er en subjektiv vurdering.

TG: 1

### Innvendige overflater

*Det er foretatt besiktigelse og gjort enkel beskrivelse av innvendige overflater. Det er ikke gjort vurdering i tilfeller hvor overflater har normal slitasje i forhold til alder.*

*Beskrivelsen omhandler de rom som ikke tidligere er beskrevet på egne punkter. Det vil bli utført en "banketest" der overflatene er flisbelagt. Ved å banke på en flislagt flate vil man stedvis kunne høre en hulromslyd, ofte benevnt "bom".*

#### Overflater på innvendige gulv

Beskrivelse: Innvendige gulv er belagt med enstavs parkett.

Tilstandsvurdering:

TG: 1

#### Overflater på innvendige vegger

Beskrivelse: Sparklet og malte overflater på plater/murpuss.

Tilstandsvurdering:

TG: 1

#### Overflater på innvendig himling

Beskrivelse: Sparklet og malte plater.  
Himlingshøyde ca. 3,99 m målt i stue/kjøkken og ca. 1,80 m målt på hems.

Tilstandsvurdering:

TG: 1

### Etasjeskiller

*Her er det beskrevet konstruksjonsmateriale, og vurdert i forhold til skjevheter av horisontalplan, i henhold til referanseverdier oppgitt i NS 3600. Krysslaser er benyttet ved målingen. Dimensjonering er ikke vurdert.*

### Etasjeskiller

Beskrivelse:	Gulv på grunn i betong. Det er foretatt stikkprøver for måling av gulvoverflater i følgende rom: Stue/kjøkken og hems.
Tilstandsvurdering:	Høydeforskjell på gulvet er målt til mindre enn 10 mm over en lengde på 2 m, og derfor vurdert til TG 1.

TG: 1

### Balkonger, terrasser, og lignende

*Det er gjort visuell vurdering i forbindelse med konstruksjonsoppbygging, bygningsdeler og overflater. Rekkverk er kontrollert i forbindelse med materialvalg, innfesting og lovlighet.*

### Balkonger, terrasser ol.

Beskrivelse:	Sydvendt terrasseplattning i trekonstruksjon med adkomst fra stue/kjøkken, ca. 8 m <sup>2</sup> . Terrassebord på bjelkelag og rekkverk/levegger i trekonstruksjon.
Tilstandsvurdering:	Kun innvendige overflater er vurdert, da hovedkonstruksjon ligger under sameiets ansvarsområde. Dimensjonering på bjelkelag og fundamentering er ikke vurdert.

TG: 1

### Ventilasjon, varme og sanitær

*Her beskrives og vurderes vann- og avløpsrør hvor dette er synlig eller kjente systemer, varmtvannsbereder, varmeanlegg og ventilasjon.*

*Vurderingen er i hovedsak basert på alder i forhold til forventet levetid, utførelse og materialvalg.*

*Tilstandsvurdering er basert på alder og enkle observasjoner, da undertegnede ikke har spisskompetanse på området. Dimensjonering av rør, klamring og innfesting, fallforhold på avløpsrør og utførelse generelt er ikke kontrollert, da dette i hovedsak ligger skjult i konstruksjonen.*

### Varmtvann

Beskrivelse:	Varmtvannsbereder på 120 liter, produsert i 2011, montert i bad. Fast tilkoblingspunkt for strømtilførsel.
Tilstandsvurdering:	

TG: 1

### Ledningsnett for sanitærinstallasjoner

Beskrivelse:	Avløpsrør i plast. Ledningsnett for vann i rør i rør systemer med fordelerskap i bad. Dreneringsrør fra fordelerskap med utløp i bad. Tilførsel av vann til installasjoner ligger skjult i konstruksjonen. Hovedstoppekran er lokalisert i fordelerskap.
Tilstandsvurdering:	Vanntrykk og funksjon på avløp er undersøkt og funnet ok.

TG: 1

### Elektrisk oppvarming

Beskrivelse:	Varmekabler i alle gulv med unntak av hems ifølge eier.
Tilstandsvurdering:	Tilstandsvurderingen er gitt basert på alder og enkle observasjoner, da undertegnede ikke har spisskompetanse på området.

TG: 1

### Ventilasjon

Beskrivelse:	Balansert ventilasjonsanlegg med varmegjenvinning er montert med avtrekk i bad og kjøkken, samt lufttilførsel i oppholdsrom. Luftespalte med lufttilførsel under dør.  Er avtrekk undersøkt med ark eller lignende? Ja, med papir i bad.
Tilstandsvurdering:	Referansenivå på luftbehandling er satt til byggeår.

TG: 1



### Elektrisk anlegg

Det elektriske anlegget er vurdert på en forenklet måte, dersom det er mer enn 5 år siden det er utført kontroll av det lokale el-tilsynet.

Tilstandsvurdering er basert på alder og enkle observasjoner, da undertegnede ikke har spisskompetanse på området.

### Elektrisk anlegg

Beskrivelse: Det er foretatt forenklet vurdering av det elektriske anlegget, da det ikke foreligger tilsynsrapport fra det lokale el.-tilsynet.  
Det elektriske anlegget ligger i hovedsak skjult i konstruksjonen.  
Sikringstavle med jordfeilautomater, montert i entré.

Samsvarserklæring signert og datert 28.02.2018 er fremvist for følgende arbeider:  
Samsvarserklæring for skjult varme. Arbeidet er utført av Sørums Elektriske AS.

Følgende spørsmål er stilt eier:

- Når ble anlegget sist rehabilitert eller installert? Anlegget er fra byggeår.
- Løses sikringene ofte ut? Nei.
- Har det vært brann, brantilløp eller varmgang i anlegget? Nei.
- Er det kursfortegnelse, og er antall sikringer i samsvar med denne? Ja.

Tilstandsvurdering: Ved arbeid utført på elektrisk anlegg etter 1999, skal samsvarserklæring foreligge. I dette tilfellet mangler samsvarserklæring på anlegget i sin helhet (med unntak av skjult varme) og på montering av utvendig solskjerming. Det anbefales at anlegget kontrolleres av en el. - takstmann.

TG: 2

### Våtrom - Bad/vaskerom

Det foretas visuell vurdering av overflater, innredninger og sanitærutstyr. Gulvets fall kontrolleres med lasermåler eller vater. Vurdering i forbindelse med fukt foretas ved hulltaking i vegg eller himling fra tilstøtende rom. Hullet skal være min. 73 mm. i diameter. I hullet skal det måles etter fukt og undersøkes om det er visuelle tegn til fuktskade. Dersom hulltaking ikke lar seg gjøre, blir det utført visuell inspeksjon, og bruk av fuktindikator (fuktmålerutstyr). Tilgjengelige sluk og gjennomføringer besiktiges og kommenteres.

### Dokumentasjon - Bad, 1. etasje

Beskrivelse: Badet er i følge eier fra byggeår.  
FDV- dokumentasjon er fremvist.

### Overflater på innvendige gulv - Bad, 1. etasje

Beskrivelse: Fliser på betong. Sluk i plast.

Fall mot sluk på gulv og slukhøyde er kontrollert, og vurdert tilfredsstillende.

Tilstandsvurdering: Det er observert misfarging i fuger i dusjsone.

TG: 1

### Overflater på innvendige vegger - Bad, 1. etasje

Beskrivelse: Flislagte overflater.

Tilstandsvurdering: Det er funnet bom under enkelte fliser i dusjsone. Årsak til bom kan være at det ikke er oppnådd full limdekning, og/eller bruksbelastning. Mindre områder med bom i fliser utløser ingen store skader så lenge større deler av flisen har god limdekning. I dette tilfellet er det registrert bom i et lite område. Forholdet kan endres over tid og området bør kontrolleres med tiden.

TG: 1

### Fast inventar, generelt - Bad, 1. etasje

Beskrivelse: Baderomsinnredning bestående av benkeskap med glatte fronter og veggskap med speilfronter.

Tilstandsvurdering:

TG: 1

### Utstyr for sanitærinstallasjoner – Bad, 1. etasje

Beskrivelse: Dusj med innfellbare dører i herdet glass, servant, veggfestet klosett med innebygget susterne og opplegg for vaskemaskin.

Tilstandsvurdering:

TG: 1

---

### Hulltaking – Bad, 1. etasje

Beskrivelse: Hulltaking er ikke utført da veggene i våtsone er mot yttervegg, naboileighet eller andre soner som ikke er egnet for hullboring. Fuktindikator er istedenfor benyttet på veggens overflater og det er ikke påvist indikasjoner på fukt utover vanlige verdier.

Tilstandsvurdering:

TG: IU



## Rapportens forutsetninger:

Tilstandsrapporten er utarbeidet for å ivareta de bestemmelser som er gitt i Forskrift til avhendingslova (tryggere bolighandel). Formålet med tilstandsrapporten er å gi forbrukere et betryggende informasjonsgrunnlag før et boligkjøp, hvor formålet er å minske konfliktnivået i bolighandelen. Forskriften og tilstandsrapporten gjelder for avhending av helårs- og fritidsboligbebyggelse, når kjøperen er en forbruker, som definert i avhendingslova § 1-2 tredje ledd.

I forbindelse med denne rapporten, er det gjort vurderinger av de bygningsdeler som er omtalt i tryggere bolighandel. I tillegg er det gjort undersøkelser av enkelte bygningsdeler, som Taksering Norge og bransjen generelt har vurdert som relevant i forbindelse med avhending av boligeiendom. Bygningsdelene som ikke er definert i tryggere bolighandel, er vurdert i henhold til NS 3600. Referansenivå for beskrivelser og bygningsdeler i rapporten, er derfor tryggere bolighandel og NS 3600.

Tilstandsanalysen utføres ved visuelle observasjoner, samt de konkrete undersøkelser som angis i Forskrift til avhendingslova. Det utføres ikke destruktive inngrep, med unntak av eventuell hulltaking der dette er påkrevd i forbindelse med våtrom og rom under terreng, og eier har gitt tillatelse til dette. Dersom det ikke gis tillatelse, kommenteres dette i rapporten.

Takstmannen skal flytte på tepper, møbler og annet inventar når det er nødvendig for å komme til det rommet eller den bygningsdelen som skal undersøkes. Dette gjelder likevel ikke for særlig tunge møbler og inventar, når disse ikke skjuler vesentlige installasjoner eller innretninger, og det heller ikke er andre grunner til å mistenke at flytting vil kunne avdekke vesentlige forhold. I de tilfeller det er snø på bygningsdeler/eiendommen, vil ikke takstmann kunne gjøre vurderinger på de flater som er tildekket. Takkonstruksjon/Yttertak vil primært bli inspisert fra loft/innsiden og utvendig fra bakken, hvis ikke stige er fremsatt ved befaring og øvrige HMS forhold er ivaretatt. Andre detaljer om befaringen fremkommer i tilstandsrapporten.

Elektrisk anlegg vurderes på et enkelt nivå. Dersom det ønskes grundigere undersøkelse av dette (elektriske installasjoner/anlegg), anbefales det å få utført en el-takst. Pipe og ildsteder besiktiges visuelt under befaring og vurderes etter enkle kriterier. Ildsteder og pipeløp blir ikke funksjonstestet.

Taksering Norge er ikke ansvarlig hvis eier har holdt tilbake informasjon/gitt uriktig/eller misvisende informasjon om feil, mangler, oppgraderinger og lignende. Det er foretatt en visuell observasjon av eiendommen. Det er ikke foretatt åpninger i konstruksjon, med unntak av de som er angitt i Forskrift til avhendingslova.

## Tilstandsgrader:

Tilstandsgrader for hver bygningsdel er vurdert i forhold til det overordnet nivå, og de prinsipper som er oppgitt i tryggere bolighandel § 2-23. På detaljnivå for den enkelte bygningsdel, er det tryggere bolighandel og NS 3600 som er referansenivået for valg av tilstandsgrad. Tilstandsgrader/TG: er uttrykk for hvilken tilstand bygningsdelen/objektet er etter et definert referansenivå.

TG 0: Bygningsdeler uten avvik, slitasje og alderspåvirkning, nyere enn fem år. Dokumentasjon er fremlagt der dette er påkrevd.

TG 1: Mindre avvik, normal slitasje og ny bygningsdel med manglende dokumentasjon for faglig utførelse. Enkle byggetekniske feil og mangler uten skadelige konsekvenser, som ikke har vesentlig betydning for byggekvaliteten. Bygningsdelen fremstår som uten noen nevneverdige synlige slitasje eller svakheter. Alder er i den forbindelse også et symptom.

TG 2: Vesentlige avvik. TG 2 benyttes i flere sammenhenger. Dette gjelder i hovedsak slitasje i forhold til forventet levetid, feil utførelse, nedsatt funksjon og manglende dokumentasjon der dette er påkrevd iht. regelverk for utførelse. TG 2 signaliserer at man bør være oppmerksom og holde angitt bygningsdel under oppsyn. Gjenværende brukstid kan være begrenset. Skader og behov for vedlikehold kan oppstå.

TG 3: Store eller alvorlige avvik. Bygningsdelen har kraftige symptomer på forhold som man må regne med trenger utbedring straks eller innen kort tid. Graden skal også brukes ved påvist funksjonssvikt eller sammenbrudd.

Ved TG 3 utarbeides det et kostnadsestimat for utbedring av forholdet. Det gjøres oppmerksom på at estimatet kun er et sjablongmessig anslag. For korrekt pris bør det innhentes tilbud fra håndverker/entreprenør. Estimater omfatter kun lokal reparasjon av avviket, ikke nødvendigvis rehabilitering av bygningsdelen eller hele rommet. Estimater gjelder kun de avvik som ble avdekket på befaring, og ikke skjulte avvik.

TG IU: Ikke undersøkt eller ikke mulig å undersøke. Eksempelvis snødekt tak, eller rom/bygningsdel som ikke var tilgjengelig på befaringstidspunktet. Det bør gjøres tiltak for å få undersøkt bygningsdelen, da den kan ha avvik som ikke er avdekket.



**Areal:**

NS 3940:2012

Oppmåling av areal gjøres etter norsk standard (NS 3940). Arealet oppgis i hele kvadratmeter. I rapporten henvises det til P-rom og S-rom (Primærrom og Sekundærrom). Taksering Norge anvender Takstbransjens retningslinjer ved arealmåling (2014), og de føringer, begreper og definisjoner som her er nedfelt, er styrende for hvordan arealet føres opp i rapporten. Fordelingen av P-rom og S-rom er basert på retningslinjene og takstmannens observasjoner under befaring.

NS 3940:2023

Oppmåling av areal etter Norsk Standard (NS 3940:2023), med de presiseringer for salg og taksering av boliger som er nedfelt i Tillegg A. De føringer, begreper og definisjoner som er nedfelt i standarden, er styrende for hvordan arealet føres opp i rapporten. Arealer oppgis i hele kvadratmeter (m<sup>2</sup>), og gjelder for tidspunkt for oppmåling.

I rapporten henvises det til internt bruksareal (BRA-i), eksternt bruksareal (BRA-e) og areal av innglasset balkong (BRA-b). Summen av disse utgjør totalt bruksareal (sum BRA).

I tillegg opplyses arealer av åpne balkonger, terrasser, veranda og altan tilknyttet boenheten, med betegnelsen terrasse- og balkongareal (Åpent areal/TBA).

Som tilleggsinformasjon kan det opplyses om ikke-måleverdige gulvarealer som skyldes skråtak og lav himlingshøyde (ALH).

Summen av BRA og ALH betegnes gulvareal (GUA).

Fordelingen mellom de ulike areal typer er basert på retningslinjene og takstmannens observasjoner under befaring.

I en overgangsperiode for befaringer utført utover 2024, kan rapporten inneholde arealer oppgitt etter begge de overnevnte standarder. Taksering Norge er da ikke ansvarlig for hvilket av arealene som benyttes til markedsføring av eiendommen.

**Erfaring- og kompetansekrav:**

Takstmannen/bygningssakkyndig plikter å følge selskapets etiske retningslinjer og regler i forbindelse med utførelse av takstopdrag. Rapporten utføres kun av profesjonelle takstmenn/bygningssakkyndige som imøtekommer kompetanse- og erfaringskravene til Taksering Norge. Taksering Norge har blant bransjens høyeste erfarings- og kompetansekrav til de som utfører denne tilstandsrapporten.

**Gyldighet:**

Rapporten kan ikke være eldre enn ett år fra befaringsdato til den datoen kjøper binder seg til å kjøpe boligen. Etter ett år bør Taksering Norge kontaktes for å foreta en oppdatering av rapporten. Oppdatering bør også foretas dersom det gjøres endringer i boligen etter befaringstidspunktet.

Rapporten erstatter ikke selgers opplysningsplikt eller kjøper undersøkelsesplikt. Oppdragsgiver/selger må lese rapporten og gi tilbakemeldinger om eventuelle feil eller mangler i rapporten. Dette bør gjøres før rapporten anvendes/tas i bruk.

Dette skjema vil være en del av salgsoppgaven

Meglerfirma	Romeriksmegleren AS	Oppdragsnr.	77240060
Adresse	Sørumsandveien 66B		
Postnr.	1920	Sted	SØRUMSAND
Er det dødsbo?	<input checked="" type="checkbox"/> Nei <input type="checkbox"/> Ja	Avdødes navn	
Salg ved fullmakt?	<input checked="" type="checkbox"/> Nei <input type="checkbox"/> Ja	Navn hjemmelshaver	
Når kjøpte du boligen?	2022	Hvor lenge har du bodd i boligen?	1 år og 6 måneder
I hvilket selskap har du (evt. sameiet/brl/aksjelaget) tegnet bygningsforsikring?		Polise/avtalenr	
Selger 1 Fornavn	Camilla	Etternavn	Sandberg

## SPØRSMÅL FOR ALLE TYPER

### EIENDOMMER

(spørsmål som besvares med «Ja», skal beskrives nærmere i feltet

«Kommentar»)

#### 1. Kjenner du til om det er/har vært feil ved våtrommene, f. eks. sprekker, lekkasje, råte, lukt eller soppkader?

Nei  Ja Kommentar Tidvis drypp fra varmtvannsbereder, men plassert ved sluk.

#### 2. Kjenner du til om det er utført arbeid på bad/våtrom? Hvis nei, gå til punkt 3.

Nei  Ja, kun faglært  Ja, både av faglært og ufaglært / egeninnsats  Ja, kun av ufaglært / egeninnsats

Firmanavn

Redegjør for hva som ble gjort av hvem og når:

##### 2.1 Ble tettesjikt/membran/sluk oppgradert/fornyet?

Nei  Ja

Firmanavn

Redegjør for hva som ble gjort av hvem og når:

##### 2.2 Foreligger det dokumentasjon på arbeidene?

Nei  Ja Kommentar

##### 2.3 Er arbeidet byggemeldt?

Nei  Ja Kommentar

#### 3. Kjenner du til om det er/har vært feil på vann/avløp, herunder rørbrudd, tilbakeslag, tett sluk eller lignende?

Nei  Ja Kommentar Se punkt 1.

#### 4. Kjenner du til om det er/har vært utført arbeid/kontroll på vann/avløp?

Nei  Ja, kun faglært  Ja, både av faglært og ufaglært / egeninnsats  Ja, kun av ufaglært / egeninnsats

Firmanavn

Redegjør for hva som ble gjort av hvem og når:

#### 5. Kjenner du til om det er/har vært problemer med drenering, fuktinnsig, øvrig fukt eller fuktmerker i underetasje/kjeller?

Nei  Ja Kommentar

#### 6. Kjenner du til om det er/har vært problemer med ildsted/skorstein/pipe, f. eks dårlig trekk, sprekker, pålegg etter tilsyn, fyringsforbud eller lignende?

Nei  Ja Kommentar

**7. Kjenner du til om det er/har vært skjevheter/setningsskader, f. eks. riss/sprekker i mur, skjeve gulv eller lignende?**

Nei  Ja Kommentar

**8. Kjenner du til om det er/har vært sopp/råteskader i boligen?**

Nei  Ja Kommentar

**9. Kjenner du til om det er/har vært insekter/skadedyr i boligen som f.eks. rotter, mus, maur eller lignende?**

Nei  Ja Kommentar

**10. Kjenner du til om det er/har vært skjeggkre i boligen?**

Nei  Ja Kommentar

**11. Kjenner du til om det er/har vært utettheter i terrasse/garasje/tak/fasade?**

Nei  Ja Kommentar

**12. Kjenner du til om det har vært utført arbeider på terrasse/garasje/tak/fasade?**

Nei  Ja, kun faglært  Ja, både av faglært og ufaglært / egeninnsats  Ja, kun av ufaglært / egeninnsats

Firmanavn

Redegjør for hva som ble gjort av hvem og når:

**13. Kjenner du til om det er/har vært utført arbeider på el-anlegget eller andre installasjoner (f.eks. oljetank, sentralfyr, ventilasjon)? Hvis nei, gå til punkt 14.**

Nei  Ja, kun faglært  Ja, både av faglært og ufaglært / egeninnsats  Ja, kun av ufaglært / egeninnsats

Firmanavn

Redegjør for hva som ble gjort av hvem og når:

**13.1 Foreligger det samsvarserklæring for hele eller deler av det elektriske anlegget (i henhold til forskrift om lavspenningsanlegg)?**

Nei  Ja Kommentar

**14. Kjenner du til om det er utført kontroll av el-anlegget og/eller andre installasjoner (f.eks. oljetank, sentralfyr, ventilasjon)?**

Nei  Ja Kommentar

**15. Har du ladeanlegg/ladeboks for el-bil i dag?**

Nei  Ja Kommentar

**16. Kjenner du til om ufaglærte har utført arbeider som normalt bør utføres av faglærte personer utover det som er nevnt tidligere (f.eks. på drenering, murerarbeid, tømrerarbeid etc.)?**

Nei  Ja Kommentar

**17. Kjenner du til om det er nedgravd oljetank på eiendommen? Hvis nei, gå til punkt 18.**

Nei  Ja

**17.1 Har kommunen gitt dispensasjon til at den nedgravde oljetanken kan bli liggende, f. eks. ved at den nedgravde oljetanken tømmes, saneres eller fylles igjen med masser?**

Nei  Ja Kommentar

**18. Kjenner du til forslag til- eller vedtatte reguleringsplaner, andre planer, nabovarsel, eller offentlige vedtak som kan medføre endringer i bruken av eiendommen eller eiendommens omgivelser?**

Nei  Ja Kommentar

**19. Kjenner du til om det foreligger påbud/heftelser/krav/manglende tillatelser vedrørende eiendommen?**

Nei  Ja Kommentar

**20. Selges eiendommen med utleiedel, leilighet eller hybel eller lignende?**

Nei  Ja

**20.1 Hvis ja, er rommene som benyttes til ovennevnte godkjent til beboelse (rom til varig opphold) av bygningsmyndighetene?**

Nei  Ja Kommentar



**21. Kjenner du til om det er innredet/bruksendret/bygget ut kjeller eller loft eller andre deler av boligen? Hvis nei, gå til punkt 22.**

Nei  Ja Kommentar

**21.1 Er innredningen/utbyggingen godkjent hos bygningsmyndighetene?**

Nei  Ja Kommentar

**22. Kjenner du til manglende brukstillatelse eller ferdigattest?**

Nei  Ja Kommentar

Følgende foreligger på eiendommen: - Midlertidig brukstillatelse - bruksendring fra forretning til 6 leiligheter, datert 09.10.2018. Vedtak: Tillatelse til å ta et tiltak som krever godkjenning etter plan - og bygningsloven i bruk.

Brukstillatelsen gis etter søknad og på grunnlag av fremlagt dokumentasjon, jf. plan - og bygningsloven § 21 - 10, tredje ledd og byggesaksforskriften § 8 - 1. Ifølge søknaden er det kun registrert mindre vesentlige mangler. Disse er imidlertid ikke til hinder for midlertidig brukstillatelse.

**23. Kjenner du til om det er foretatt radonmåling?**

Nei  Ja Kommentar

**24. Kjenner du til om det foreligger skaderapporter, tilstandsvurderinger, boligsalgsrapporter eller målinger?**

Nei  Ja Kommentar

**25. Kjenner du til andre forhold av betydning som kan være relevant for kjøper å vite om (f.eks. rasfare, tinglyste forhold eller private avtaler)?**

Nei  Ja Kommentar

## **SPØRSMÅL FOR LEILIGHETER I SAMEIER/BORETTSLAG/BOLIGAKSJESELSKAP:**

**26. Kjenner du til om sameie/laget/selskapet er involvert i tvister av noe slag?**

Nei  Ja Kommentar

**27. Kjenner du til vedtak/forslag til vedtak om forhold vedrørende eiendommen som kan medføre økte felleskostnader/økt fellesgjeld?**

Nei  Ja Kommentar

**28. Kjenner du til om det er/har vært sopp/råteskader/insekter/skadedyr i sameiet/laget/selskapet som f.eks. rotter, mus, maur eller lignende?**

Nei  Ja Kommentar

**29. Kjenner du til om det er/har vært skjeggkre i sameiet/laget/selskapet (i fellesareal eller i andre boliger)?**

Nei  Ja Kommentar

## **TILLEGGSKOMMENTAR**

Jeg bekrefter at opplysninger er gitt etter beste skjønn. Jeg er kjent med at dersom jeg har gitt ufullstendige, uriktige eller misvisende opplysninger om eiendommen, vil selskapet kunne søke hel eller delvis regress for sine utbetalinger eller redusere sitt ansvar helt eller delvis, jfr. Vilkår for boligselgerforsikring punkt 9.1 og forsikringsavtaleloven kapittel 4.

Jeg er orientert om at mitt mulige ansvar som selger etter avhendingsloven, eventuelt etter kjøpsloven (aksjeboliger), og om Anticimex Forsikrings boligselgerforsikringstilbud. Jeg er klar over at avtale om tegning av forsikring er bindende fra signering av egenerklærings skjema. Premietilbudet som er gitt av megler er bindende for Anticimex Forsikring i 6 måneder fra oppdragsinngåelse med megler. Etter dette vil premien og forsikringsvilkårene kunne justeres.

Når premietilbudet ikke lenger er bindende for forsikringsselskapet, må egenerklærings skjemaet signeres på nytt og eventuelle endringer påføres. Det vil da være forsikringspremien og forsikringsvilkårene på ny signeringsdato som legges til grunn.

Det kan ikke tegnes boligselgerforsikring ved salg av boligeiendom i følgende tilfeller:

- mellom ektefeller eller slektninger i rett oppstigende eller nedstigende linje, søsken, eller
- mellom personer som bor eller har bodd på boligeiendommen og/eller
- når salget skjer som ledd i sikredes næringsvirksomhet/er en næringsseiendom
- etter at boligeiendommen er lagt ut for salg.
- Dersom det ikke foreligger risikovurdering (tilstandsrapport) for boligeiendommen som tilfredsstillter kravene i forskrift til avhendingslova FOR-2021-06-08-1850

Forsikringselskapet kan ved skriftlig samtykke likevel akseptere tegning av forsikring også i ovennevnte tilfeller. Dersom selskapet ikke har gitt skriftlig samtykke, kan erstatningen bortfalle.

Ved oppgjørsoppdrag trer forsikringen i kraft når kontrakten er signert av begge parter, begrenset til siste 12 måneder før overtakelse.

**For øvrig oppfordrer selger potensielle kjøpere til å undersøke eiendommen grundig, jf. avhendingsloven § 3-10 og kjøpslovens § 20 (aksjeboliger).**

Ved signering av nærværende skjema aksepteres at Buysure AS, Visma Real Estate AS og Signicat AS ikke har ansvar for transaksjonen som tjenesten benyttes til, og ikke kan holdes ansvarlig for eventuelt tap av noen art som følge av brukerfeil, eventuelle feil ved Signicat AS og Visma Real Estate AS sine tjenester eller tredjepartsløsninger, herunder BankID.

Forsikringsvilkårene leser du i sin helhet på:

<https://buysure.no/Anticimex/vilkaar>

Les mer om boligselgerforsikringen og se prislister her:

[buysure.no/boligselgerforsikring](https://buysure.no/boligselgerforsikring)

Jeg ønsker å tegne boligselgerforsikring, og bekrefter å ha mottatt og lest forsikringsvilkårene og informasjonsbrosjyre til selger i forbindelse med tegning av boligselgerforsikring. Forsikringen trer i kraft på det tidspunkt det foreligger en budaksept mellom partene, begrenset til tolv måneder før overtakelse. Ved oppgjørsoppdrag trer forsikringen i kraft når kontrakten er signert av begge parter, begrenset til siste 12 måneder før overtakelse. Jeg bekrefter med dette at eiendommen ikke er en næringsseiendom, at den ikke selges som ledd i næringsvirksomhet eller mellom ektefeller eller slektninger i rett oppstigende eller nedstigende linje, søsken, eller mellom personer som bor eller har bodd på boligeiendommen. Dersom forsikringen er tegnet i strid med ovenstående (se også forsikringsvilkårene punkt 9) kan Anticimex Forsikring søke hel eller delvis regress for sine utbetalinger og/eller redusere sitt ansvar helt eller delvis. Jeg er innforstått med at eiendomsmegleren ikke har fullmakt til å gjøre unntak fra ovennevnte begrensninger. Jeg er oppmerksom på at 9% av total forsikringskostnad er honorar til Buysure AS. Honoraret inngår i den totale premien du som kunde betaler, inkl. evt. administrasjonsgebyrer.

Jeg ønsker ikke å tegne boligselgerforsikring, men megler har tilbudt meg å tegne slik forsikring.

Jeg kan ikke tegne boligselgerforsikring iht. vilkår

tryggbudgivning.no



- den enkleste  
og mest sikre  
måten å by på  
bolig i dag!

#### GI BUD MED BANKID

På eiendommens annonse vises det en "Gi bud"-knapp for elektronisk budgivning.

#### IDENTIFISER MED BANKID

Innlogging fungerer på samme måte som i din nettbank. Du kan også bruke BankID App (iOS/Android) eller BankID på mobil.

#### REGISTRERING AV BUD

Nettsiden hjelper deg med korrekt utfylling av budmeldingen.

#### ELEKTRONISK SIGNERING

BankID lar deg signere budmeldingen elektronisk. Budmeldingen overføres til eiendomsmeglere.

#### BUDRUNDEN

Etter signering vil du motta en SMS-kvittering. Gi budforhøvelser med BankID eller ved å svare på SMS-kvitteringen.

## BUDREGLEMENT

Benytt "Gi bud"-knappen på eiendommens annonse for å registrere ditt bud elektronisk. «Gi bud»-knappen åpner nettsiden TryggBudgivning.no som er integrert i megler-systemet. Alle bud / budforhøvelser og forbehold overføres automatisk inn i budjournalen på den respektive eiendommen.

Du logger deg inn på TryggBudgivning.no ved å bruke BankID. Det er derfor viktig å huske å ta med deg din BankID-brikke på budgivningsdagen. Du kan gi bud fra datamaskin, nettbrett eller smarttelefon.

Når du benytter deg av TryggBudgivning.no trenger du ikke å ta bilde av legitimasjon eller sende inn budskjema til megler. Etter at bud er registrert med BankID får du en kvittering pr. SMS om at budet er mottatt.

Du registrerer budforhøvelser ved å logge inn på nytt med BankID eller ved å svare på SMS-kvitteringen som du allerede har mottatt. Budforhøvelser registreres også automatisk inn i meglersystemet.

Lykke til!

Gå til elektronisk budgivning: <https://tryggbudgivning.no/264/600004905/cctvizyrdz>  
Dersom du ønsker budskjema tilsendt som et eget dokument, ta kontakt med eiendomsmegler.

# FORBRUKERINFORMASJON OM BUDGIVING



Sist oppdatert med virkning fra 1. januar 2014, i forbindelse med ikrafttredelse av endringer i eiendomsmeglingsforskriften.

Informasjonen er utarbeidet av Forbrukerombudet, Forbrukerrådet, Den Norske Advokatforening ved Eiendomsmeglingsgruppen, Eiendomsmeglerforetakenes Forening og Norges Eiendomsmeglerforbund, på grunnlag av blant annet forskrift om eiendomsmegling § 6-3 og § 6-4.

Nedenfor gis en oversikt over de retningslinjer som forbrukermyndighetene og organisasjonene anbefaler benyttet ved budgivning på eiendommen. Avslutningsvis gis også en kort oversikt over de viktigste rettsreglene tilknyttet budgivning.

Før det legges inn bud på eiendommen oppfordres budgiver til sette seg inn i all relevant informasjon om eiendommen, herunder eventuell salgsoppgave og teknisk rapport med vedlegg.

## GJENNOMFØRING AV BUDGIVING:

1. På forespørsel vil megler opplyse om aktuelle bud på eiendommen, herunder om relevante forbehold.

2. Alle bud skal inngis skriftlig til megler, som formidler disse videre til oppdragsgiver. Kravet til skriftlighet gjelder også budforhøyelser og motbud, aksept eller avslag fra selger. Før formidling av bud til oppdragsgiver skal megler innhente gyldig legitimasjon og signatur fra budgiver. Kravet til legitimasjon og signatur er oppfylt for budgivere som benytter e-signatur, eksempelvis BankID eller MinID. Med skriftlige bud menes også elektroniske meldinger som e-post og SMS når informasjonen i disse er tilgjengelig også for ettertiden.

3. Et bud bør inneholde eiendommens adresse (eventuelt gnr/bnr), kjøpesum, budgivers kontaktinformasjon, finansieringsplan, akseptfrist, overtakelsesdato og eventuelle forbehold som for eksempel usikker finansiering, salg av nåværende bolig ol. Normalt vil ikke et bud med forbehold bli akseptert før forbeholdet er avklart. Konferer gjerne med megler før bud avgis.

4. Megler skal legge til rette for en forsvarlig avvikling av budrunden. I forbrukerforhold (dvs. der oppdragsgiver er forbruker) skal megleren ikke formidle bud med kortere akseptfrist enn kl. 12.00 første virkedag etter siste annonserte visning. Etter denne fristen bør budgivere ikke sette en kortere akseptfrist enn at megler har mulighet til, så langt det er nødvendig, å orientere oppdragsgiver,

budgivere og øvrige interessenter om bud og forbehold. Det bør ikke gis bud som diskriminerer eller utelukker andre budgivere. Dersom bud inngis med en frist som åpenbart er for kort til at megleren kan avvikle budrunden på en forsvarlig måte som sikrer oppdragsgiver og interessenter et tilstrekkelig grunnlag for sine handlingsvalg, vil megler fraråde budgiver å stille slik frist.

5. Megleren vil uoppfordret gi sin vurdering av det enkelte bud overfor oppdragsgiveren, når budet er gitt innenfor fristene i punkt 4.

6. Megleren skal så langt det er nødvendig og mulig holde budgiverne skriftlig orientert om nye og høyere bud og eventuelle forbehold. Megler skal så snart som mulig bekrefte skriftlig overfor budgivere at budene deres er mottatt.

7. Etter at handel har kommet i stand, eller dersom en budrunde avsluttes uten at handel er kommet i stand, kan en budgiver kreve kopi av budjournalen i anonymisert form.

8. Kopi av budjournal skal gis til kjøper og selger uten ugrunnet opphold etter at handel er kommet i stand. Dersom det er viktig for budgiver å bevare sin anonymitet, bør budet fremmes gjennom fullmektig.

## VIKTIGE AVTALERETTSLIGE FORHOLD

1. Det eksisterer ingen angrerett ved salg/kjøp av fast eiendom.

2. Når et bud er innsendt til megler og han har formidlet innholdet i budet til selger (slik at selger har fått kunnskap om budet), kan budet ikke kalles tilbake. Budet er da bindende for budgiver frem til akseptfristens utløp, med mindre budet før denne tid avslås av selger eller budgiver får melding om at eiendommen er solgt til en annen (man bør derfor ikke gi bud på flere eiendommer samtidig dersom man ikke ønsker å kjøpe flere enn en eiendom).

3. Selger står fritt til å forkaste eller akseptere ethvert bud, og er for eksempel ikke forpliktet til å akseptere høyeste bud.

4. Når en aksept av et bud har kommet frem til budgiver innen akseptfristens utløp er det inngått en bindende avtale.

5. Husk at også et eventuelt bud fra selger til kjøper (såkalte «motbud»), avtalerettslig er et bindende tilbud som medfører at det foreligger en avtale om salg av eiendommen dersom budet i rett tid aksepteres av kjøper.

NORGES EIENDOMSMEGLERFORBUND | WWW.NEF.NO | FIRMAPOST@NEF.NO





# Boligkjøperpakke Leilighet

- din nye leilighet ferdig forsikret

## **Boligkjøperpakke Leilighet inneholder boligkjøperforsikring, renteforsikring og innbo ekstra forsikring.**

For fullstendig informasjon om hva forsikringene dekker og hvilke begrensninger som gjelder, se forsikringsbevis og vilkår på [Tryg.no](http://Tryg.no)

### **Boligkjøperforsikring**

Boligkjøperforsikring gir deg ekstra trygghet når du kjøper bolig. Du får juridisk hjelp hvis du oppdager feil og mangler ved boligen ut over det du kunne forvente ut fra salgsdokumentene og andre salgsopplysninger, og hvis det er gitt uriktige opplysninger som har påvirket kjøpet ditt. Boligkjøperforsikringen gir deg også juridisk hjelp ved rettstvister.

### **Innboforsikring**

I pakken har du en god innbo ekstra forsikring med forsikringssum 2 millioner kroner.

### **Flytteforsikring**

Innboforsikringen omfatter plutselige og uforutsette skader som oppstår i forbindelse med flytting av innboet til ny bolig.

### **Uhell**

Innboforsikringen omfatter også skade ved uhell, som for eksempel at TV faller i gulvet og blir knust.

### **Skadeinsekter, mus og rotter**

Får du skadeinsekter, mus eller rotter i boligen hjelper vi deg med bekjempelse. For eksempel bekjempelse av veggedyr eller kakerlakker.

### **Renteforsikring**

Renteforsikringen dekker rentekostnader for boligen som skal selges. Forsikringen gjelder hvis du ikke har fått solgt din gamle bolig tre måneder etter du har overtatt ny bolig, med utbetaling i inntil ni måneder. Forsikringen gjelder ikke hvis du avslår bud på 95 % eller mer av prisantydningen.

### **Når og hvor kjøpes Boligkjøperpakke Leilighet?**

Forsikringspakken kjøpes av eiendomsmegleren som foretar salget av boligen. Boligkjøperpakke Leilighet kan kjøpes av privatpersoner. Boligkjøperforsikringen gjelder fra kontraktsmøte, mens de andre forsikringene gjelder fra du overtar boligen, og i ett år.

### **Pris**

Leilighet og rekkehus med andels-/aksjenummer **8.250 kroner**

Leilighet og rekkehus med seksjonsnummer **9.250 kroner**

Prisen på forsikringen for det første året legges inn i oppgjøret for din nye bolig. Du får ingen særskilt regning for forsikringene det første året.

Boligkjøperforsikringen kan beholdes i fem år.

### **Egenandel**

Standard egenandel er kr 4.000 i innboforsikring og boligkjøperforsikring. Du får 10 timer innledende advokatbistand uten egenandel.

### **Spørsmål**

Har du spørsmål om boligkjøperpakken kan du kontakte oss på telefon 915 04040

Dersom du skal melde inn en sak tilknyttet boligkjøperpakken, gjør du dette via våre hjemmesider [Tryg.no/meld-skade](http://Tryg.no/meld-skade).



# Boligkjøperforsikring

## - gir deg ekstra trygghet

**Boligkjøperforsikring gir deg ekstra trygghet når du kjøper bolig. Du får juridisk hjelp hvis du oppdager feil og mangler ved boligen ut over det du kunne forvente ut fra salgsdokumentene og andre salgssopplysninger, og hvis det er gitt uriktige opplysninger som har påvirket kjøpet ditt. Boligkjøperforsikringen gir deg også ved behov juridisk rådgivning, advokathjelp og håndtering gjennom rettsapparatet.**

### Når og hvor kjøpes Boligkjøperforsikring

Forsikringen kjøpes fra eiendomsmeglere som foretar salget av boligen du kjøper. Boligkjøperforsikringen kan kjøpes av privatpersoner. Boligkjøperforsikringen gjelder fra kontraktsmøtet og opphører automatisk etter fem år.

### Pris

Prisen avhenger av hvilken type bolig du kjøper. Prisen på forsikringen legges inn i oppgjøret for din nye bolig, og du får ingen særskilt regning på denne.

Leilighet og rekkehus med andels- eller aksjenummer	<b>7.150 kroner</b>
Leilighet og rekkehus med seksjonsnummer	<b>8.950 kroner</b>
Rekkehus med eget gnr/bnr	<b>13.650 kroner</b>
Enebolig, fritidsbolig, tomannsbolig, tomt	<b>13.650 kroner</b>

### Spørsmål

Har du spørsmål om Boligkjøperforsikringen kan du lese mer om denne på våre hjemmesider [www.tryg.no](http://www.tryg.no) eller kontakte oss på telefon 915 04040

### Boligkjøperpakke

**- din nye bolig  
ferdig forsikret**

Boligkjøperpakke inneholder boligkjøperforsikring og innbo ekstra forsikring. Pakken omfatter også bygningsforsikring hvis du kjøper hus eller hytte, og renteforsikring hvis du kjøper hus eller leilighet.

Du finner mer informasjon om Boligkjøperpakke her:



[www.tryg.no/forsikringer/partnere/buysure/boligkjoperpakke](http://www.tryg.no/forsikringer/partnere/buysure/boligkjoperpakke)



# LØSØRE OG TILBEHØR

## Gjeldende fra januar 2020

Oversikten er utarbeidet av Norges Eiendomsmeglerforbund, Eiendom Norge og Advokatforeningens Eiendomsmeglingsgruppe, og er gjeldende fra 1. januar 2020.

Lov om avhending av fast eiendom (avhendingslova/avhl.) av 3. juli 1992 regulerer kjøper og selgers rettigheter og plikter ved overdragelse av fast eiendom og andeler i borettslag. I henhold til avhl. § 3-4 skal eiendommen, når annet ikke er avtalt, overdras med innredninger og utstyr som etter lov, forskrift eller annet offentlig vedtak skal følge med. Det samme gjelder varig innredning og utstyr som enten er fastmontert eller er særskilt tilpasset bygningen, jf. avhl. § 3-5. Loven inneholder ingen detaljert oversikt over hva som omfattes av «innredning og utstyr», og over hva som skal regnes som «fastmontert eller særskilt tilpasset». Partene kan fritt avtale hva som skal følge med eiendommen ved salg. Bransjens liste over løsøre og tilbehør som skal følge med eiendommen, er en del av avtalen mellom kjøper og selger dersom ikke annet er opplyst i salgssoppgaven, kjøper har tatt forbehold i bud eller avtale på annen måte er inngått. Der intet annet er avtalt, vil løsøre og tilbehør medfølge slik dette fremkommer av avhl. § 3-4 og § 3-5 og denne oversikt. Produkter og installasjoner som medfølger overdras uten noen form for garantier, utover eventuell gjenværende leverandørgaranti.

Dersom det er noe i nedenstående liste som ikke finnes på eiendommen, vil det heller ikke medfølge.

## LISTEN OVER LØSØRE OG TILBEHØR SOM SKAL FØLGE MED EIENDOMMEN VED SALG NÅR ANNET IKKE FREMGÅR AV MARKEDSFØRING ELLER ER AVTALT:

**1. HVITEVARER** medfølger der dette er spesielt angitt i salgssoppgaven.

**2. HELDEKKENDE TEPPER** følger med uansett festemåte.

**3. VARMEKILDER** slik som ovner, kaminer, peiser, varmpumper og panelovner, følger med uansett festemåte. Frittstående biopeiser/ varmeovner og terrassevarmere medfølger ikke. Det følger ikke med varmekilder i rom som ikke har vegg- eller fastmonterte varmekilder på visning.

**4. TV, RADIO OG MUSIKKANLEGG.** TV-antenner og fellesanlegg for TV, herunder parabolantenne, og tuner/dekoder/tv-boks medfølger der dette eies av selger. Veggmontert TV/flatskjerm med tilhørende festeordning samt musikkanlegg følger ikke med (se også punkt 12).

**5. BADEROMSINNREDNING/UTSTYR:** Badekar, dusjkabinett, dusjvegger, alle fastmonterte speil og hyller, fastmonterte glass- og håndkleholdere, herunder håndklevarmere samt baderomsinnredning, medfølger.

**6. GARDEROBESKAP** medfølger, selv om disse er løse. Fastmonterte garderobehyller og knagger medfølger. Innredning i garderobeskap, for eksempel løse eller fastmonterte trådkurver, hyller, stenger og lignende, medfølger.

**7. KJØKKENINNREDNING** medfølger, herunder også åpne, fastmonterte hyller og løs eller fastmontert kjøkkenøy.

**8. MARKISER, PERSIENNER** og annen type innvendig og utvendig solskjerming, gardinoppheng, lamellgardiner og liftgardiner medfølger.

**9. AVTREKKSIVIFTER** av alle slag, samt fastmonterte aircondition/ventilasjonsanlegg, medfølger.

**10. SENTRALSTØVSUGER** medfølger med komplett anlegg, herunder slange, munnstykke mm.

**11. LYSKILDER:** Kupler, lysstoffarmatur, fastmonterte "spotlights", oppheng og skinner med spotlights samt utelys og hagebelysning medfølger. Vegglamper, krokhengte lamper, lysekroner, prismelamper og lignende som er koblet til sukkerbit eller stikkontakt følger likevel ikke med.

**12. INSTALLERTE SMARTHUSLØSNINGER** med sentral som styrer lys,

varme, lyd o.l., samt tilhørende trådløse enheter som brytere, sensorer, kameraer, integrerte høyttalere el. medfølger. Enkle lysstyringssystem f.eks. med en sentral som kun styrer lyspærer eller smartpærer montert i sokkel medfølger likevel ikke.

**13. UTVENDIGE SØPPELKASSER** og eventuelt holder/hus til disse medfølger.

**14. POSTKASSE** medfølger.

**15. UTENDØRS INNRETNINGER** slik som flaggstang, fastmontert tørkestativ, samt andre faste utearrangementer som f.eks. badestamp, boblekar/jacuzzi og liknende utendørs kar, lekestue, lekestativ, utepeis, fastmontert trommel til vannslange, medfølger. Guidekabel/avgrensingskabel til robotgressklipper medfølger, men robotgressklipper og ladestasjon for denne medfølger ikke.

**16. FASTMONTERT VEGGLADER/LADESTASJON TIL EL-BIL** medfølger uavhengig av hvor laderen er montert.

**17. SOLCELLEANLEGG** med tilhørende teknisk infrastruktur medfølger

**18. GASSBEHOLDER** til gasskomfyr og gasspeis medfølger.

**19. BRANNSTIGE, BRANNTAU,** feiestige og lignende medfølger der dette er påbudt. Løse stiger medfølger ikke.

**20. BRANNSLUKNINGSAPPARAT, BRANNSLANGE OG RØYKVARSLER** medfølger der dette er påbudt. Det er eier og brukers plikt til å se til at utstyret forefinnes på enhver eiendom. Hvis annet ikke er uttrykkelig avtalt, skal dette derfor alltid følge med ved salg av eiendom.

**21. SAMTLIGE NØKLER** til eiendommen som selger er i besittelse av skal overleveres kjøper på overtakelsen, herunder nøkler til eventuelle boder, uthus, garasjeportåpner el. Låses boder, uthus el. med hengelås, skal lås og nøkler til disse medfølge.

**22. GARASJEHYLLER,** bodhyller, lagringshyller og oppheng til bildekk medfølger såfremt de er fastmontert.

Planter, busker og trær som er plantet på tomten, eller fastmonterte kasser og lignende er en del av eiendommen og medfølger i handelen.

# KORT OM OSS



## Madeleine Skjevik

EIENDOMSMEGLER | PARTNER | SALGSLEDER

47 25 54 30

mas@eie.no

EIE Lillestrøm



# Premium rådgivning

## **EIE Lillestrøm**

Møt en eiendomsmegler på Lillestrøm med høy lokal kunnskap, som kjenner Romerike veldig godt.

Vi i EIE Lillestrøm kan hjelpe deg med alt fra befaring og verdivurdering til å selge boligen din. Vi sørger for at du får mest mulig verdi for boligen når du skal selge.

Som en del av EIE-kjeden, en av Norges største eiendomsmeglerkjeder, har vi et solid nettverk og god lokalkunnskap som vi bruker til å gi deg den beste opplevelsen når du skal kjøpe eller selge bolig. Vi har også et bredt utvalg av boliger til salgs.

Hos oss får du Premium hjelp og råd samt personlig og dedikert oppfølging gjennom hele salgsprosessen.

Kontakt oss i dag for å finne ut hvordan vi kan hjelpe deg med å finne din drømmebolig eller få solgt din nåværende bolig på best og raskest mulig måte.

# VERDI- OVERVÅKNING

Månedlig prisoppdatering på din bolig







# Hold et øye med verdiutviklingen på boligen din – helt uten kostnad

## HVA ER VERDIOVERVÅKNING?

Boligen er oftest det mest verdifulle av våre eiendeler. Med EIE verdiovervåkning kan du følge med på den generelle prisutviklingen i ditt område, og få månedlig verdiestimat av boligen din sendt på e-post.

## HVEM KAN BESTILLE DETTE?

Både eksisterende og ikke eksisterende kunder kan bestille dette fra oss. Dersom du nylig har fått verdivurdering eller kjøpt bolig av oss vil du automatisk motta verdiovervåkning uten å måtte foreta deg noe. Alle boliger som er kjøpt etter 1. januar 2003 kan bestille verdiovervåkning direkte på [eie.no](http://eie.no) ved å fylle ut informasjon om boligen din selv. Boliger kjøpt før 2003 må først få en verdivurdering fra en av våre meglere for å kunne motta verdiovervåkning.

## HVOR FÅR VI TALLENE TIL VERDIOVERVÅKNING FRA?

Tallene fra verdiovervåkning er hentet fra den månedlige boligprisstatistikken til Eiendom Norge. Statistikken er et samarbeid mellom Eiendom Norge, Eiendomsverdi og Finn.no. Statistikken er utarbeidet etter siste måneds slutt og omfatter boliger som annonseres på Finn.no. Det innebærer cirka 70 prosent av alle boliger som omsettes i Norge i løpet av et år, og en statistikk eiendomsbransjen legger til grunn for å gi best mulig estimat og oversikt på boligprisene i hele Norge.



# MEGLER- BOOKING

— Vi gjør det enkelt for deg





## Din bolig er verdifull – benytt deg av vår kunnskap og erfaring

Med EIE meglerbooking kan du når som helst på døgnet avtale tid med en våre meglere – kun ved noen få tastetrykk på vår hjemmeside. Her velger du tjenesten du har behov for, og hvilket tidspunkt som passer for deg. Enten om du skal selge boligen din, refinansiere lånet ditt eller ønsker å vite hva boligen din er verdt i dagens marked, så har vi tilrettelagt for at det skal være enkelt for deg.

En befaring kan gi deg ny og verdifull innsikt om din bolig. Våre meglere gir deg en verdivurdering av markedsverdien til din bolig. Verdivurdering blir basert på en grundig analyse av din bolig og på tilsvarende boliger solgt i ditt område den siste tiden. Boligen din er verdifull. Opplevelsen av å bruke EIE skal også være det. Derfor kaller vi det Premium rådgivning.







# EIE advokat

## Vår kompetanse – din trygghet

Vi dekker alle sentrale rettsområder, med hovedvekt på eiendomsrettslig premium rådgivning og tvisteløsning. Eiendomsrett omfatter alle juridiske aspekter knyttet til blant annet kjøp, salg, utvikling, utleie, plan- og bygningsrett, tomtefeste og eierseksjonsrett. EIE advokat har spesialisert seg på eiendomsrettslig rådgivning og tvisteløsning innen både privat- og næringseiendom

Vi har også solid kompetanse på relaterte rettsområder som skatt og avgift, arv og skifte, familierett og forsikringsrett, samt selskapsrett og alminnelig kontraktsrett

I EIE verdsetter vi faglig dyktighet, personlig engasjement og rask responstid høyt. Vi kaller det Premium rådgivning

[eie.no/advokat](http://eie.no/advokat)





# OM EIE EIENDOMS- MEGLING

Et boligsalg er ikke bare et hjem som bytter eier. Det er to eller flere liv som endres for alltid. På begge sider har selger og kjøper noe felles – de skal ta en avgjørelse av stor betydning. Vi skal være der for begge.

Det finnes ikke ett enkelt svar på hva som gjør en megler god. For det er med meglere som med fagfolk flest - det de gjør er like viktig som det de sier. Både mennesker og boliger er forskjellige, men en vellykket salgsprosess har alltid én viktig ingrediens: Tid til å gjøre det ordentlig. Våre kunder har lagt ned mye tid og innsats i sine hjem. De fortjener det samme fra oss.

EIE er Norges største uavhengige eiendomsmeglerkjede, og er i motsetning til andre ikke eid av en bank. Siden oppstarten i 2006, har vi ikke hatt noen annen agenda enn å være den beste eiendomsmegleren - og vi bruker all vår kunnskap og erfaring for å skape en god salgsprosess. Vi stiller derfor bransjens høyeste krav til oss selv, som betyr at vi er den eneste eiendomsmeglerkjeden som krever doble etterutdanningspoeng av våre meglere, ikke kun det som er lovpålagt.

Tid til å gjøre det ordentlig betyr at vi skreddersyr råd og løsninger for hver enkelt kunde. Arbeidet vi har lagt ned har resultert i at vi har vunnet 12 gullmeglere, blitt kåret til å ha bransjens mest fornøyde kunder av Norsk Kundebarometer i 2021\* for andre året på rad, og blitt kåret til bransjens mest bærekraftige kjede i 2020\*

Boligen din er verdifull. Opplevelsen av å bruke EIE skal også være det. Derfor kaller vi det Premium rådgivning.

\*EIE ble bransjevinner i Norsk kundebarometer 2021 og Norsk Bærekraftbarometer 2020. Et forskningsprosjekt ved Handelshøyskolen BI. [www.kundebarometer.com](http://www.kundebarometer.com)



EIE speiler selger og kjøper™

[eie.no](http://eie.no)