



Æ

Strømsveien 57

2010 Strømmen • Lillestrøm kommune

EIE eiendomsmegling

E

Vi hjelper deg med å



Madeleine Skjevik

EIENDOMSMEGLER | PARTNER | SALGSLEDER

47 25 54 30

mas@eie.no

EIE Lillestrøm

finne ditt nye hjem

E



Julie Fredheim Maudal

EIENDOMSMEGLERFULLMEKTIG | MARKEDSFØRER

94 49 80 60

jfm@eie.no

EIE Lillestrøm

INNHOLD

Dette må du vite	7
Ditt nye hjem?	16
Informasjon & dokumenter	66
Kort om oss	111

Rett til fritt å velge megler

Valg av eiendomsmeglingsforetak skal være frivillig. Eiendomsmeglingsforetak kan ikke inngå oppdrag om eiendomsmegling dersom inngåelsen av oppdraget er satt som vilkår i avtale om annet enn eiendomsmegling, f.eks. tilbud om lån eller andre banktjenester, jf. Lov om eiendomsmegling § 6-3 (3).

DETTE MÅ
DU VITE

Nøkkelinformasjon

EIENDOM

Strømsveien 57, 2010 STRØMMEN, Etasje: 4

MATRIKSEL

Andelsnr. 19 Orgnr. 991075941 i Lillestrøm kommune

BOLIGTYPE

Leilighet

EIERFORM

Borettslag

AREALER

Totalt BRA 41 kvm består av:

- BRA-i (internt bruksareal): 36 kvm

- BRA-e (eksternt bruksareal): 5 kvm

I tillegg kommer TBA (terrasse-/balkongareal): 3 kvm

AREAL

Primærom: 36 kvm, Bruksareal: 41 kvm, BRA-i: 36 kvm , BRA-e: 5 kvm , TBA: 3 kvm

Vedlagte plantegninger er ikke målbare. Oppgitte arealer er hentet fra tilstandsrapport. Eventuelle betegnelser på rom er angitt ut fra faktisk bruk, uavhengig av hva som er godkjent hos bygningsmyndighetene.

ANTALL SOVEROM

1

BYGGEÅR

2007

TOMT

Eiet tomt kvm

PRISANTYDNING

3 250 000

TILSTANDSRAPPORT

Takstmann: Stian Hedels Takstdato: 21.06.24

ANDEL FELLESGJELD/FELLESFORMUE

Andel fellesgjeld: kr. 66 359,- pr.

Andel fellesformue kr. 0,-

TOTALPRIS INKL. FELLESGJELD

kr 3 250 000,- (Prisantydning)

kr 66 359,- (Andel av fellesgjeld)

kr 3 316 359,- (Pris inkl. fellesgjeld)

Omkostninger:

kr 200,- (Pantattest kjøper)

kr 500,- (Tingl.gebyr BRL-skjøte - Statens Kartverk)

kr 500,- (Tingl.gebyr pantedokument BRL - Statens Kartverk)

kr 1 200,- (Omkostninger totalt ved prisantydning)

kr 3 317 559,- (Totalpris inkl omkostninger)

Valgfrie omkostninger:

kr 8 250,- (Boligkjøperpakke (valgfritt))

kr 3 325 809,- (Totalpris inkl omk og valgfrie omkostninger)

FELLESKOSTNAD

Kr. 3 937,- pr. mnd.

FELLESKOSTNAD INKLUDERER

Fellesutgifter som inkluderer: utvendig forsikring, kommunale avgifter, grunnpakke tv/bredbånd, vedlikehold og honorar til forretningsfører, styret og revisor mm.

Eiendomsskatt: Det kan forekomme en mindre avgift på eiendomsskatt.

IN-ordning: Det er anledning til å nedbetale på lånet den 15. mars og 15. september, forutsatt flytende rente. Usbl må kontaktes senest to uker før nedbetaling.

SIKRINGSORDNING FELLESGJELD

"Et borettslag er organisert som et selskap, dette innebærer at dersom noen av andelseierne ikke betaler sine fellesutgifter må borettslaget selv ta tapet og fordele det på de øvrige andelseieren, man kan på denne måten bli tvunget til å betale dersom andre ikke betaler sine fellesutgifter. For å hindre at dette skjer er borettslaget tilknyttet en sikringsordning som dekker borettslagets tap i en fastsatt periode dersom noen av andelseierne ikke betaler sin fellesutgifter. Sikringsordningen er levert av 'X'."

KOMMUNALE AVGIFTER

Kommunale avgifter dekkes gjennom fellesutgiftene i borettslaget/aksjelaget.

EIER

Siri Birkeland

Beskrivelse

PARKERING

Gateparkering etter gjeldende bestemmelser.

Beliggenhet

BELIGGENHET

Eiendommen ligger i et sentralt og meget populært boligområde

på Strømmen i Lillestrøm kommune. Området har nærhet til offentlig kommunikasjon og et rikt utvalg av servicetilbud, noe som gjør det til et attraktivt sted å bosette seg. OsloMet - storbyuniversitetet har avdeling på Kjeller ved Lillestrøm og er dermed i fin sykkelavstand fra leiligheten.

Dagligvarehandelen kan gjøres på blant annet Coop Extra og Sultan Marked som ligger rett ved veien for leilighetsbygget. Her trenger du ikke gå langt med handleposene! I tillegg er en av de nærmeste naboene Strømmen Storsenter som i dag fremstår som landets mest innholdsrike kjøpesenter med over 200 butikker og tilknyttede virksomheter. Det er også kort vei til Lillestrøm sentrum, samt Lørenskog med Metro og Lørenskog Storsenter Triaden.

BEBYGGELSE

Området består i hovedsak av blokkbebyggelse og forretningsvirksomhet.

TOMT

Eiet tomt, kvm

ADKOMST

Det vil bli skiltet med EIE visningsskilt på oppsatte fellesvisninger.

Se vedlagt kartskisse i annonsen. Ved å trykke på kartet får du enkelt tilgang til en spesifisert reiserute fra ønsket startsted til den aktuelle boligen.

SKOLE/BARNEHAGE

Dersom skole- og barnehage tilbud er av betydning for handelen, må interessenten selv sjekke dette med barnehagekontor og skolekontor for det aktuelle området.

Sagdalen skole (1-7 kl.) ligger kun ca 600 m unna.
Bråtejordet skole (8-10 kl.) ligger kun ca 1.3 km unna.
Strømmen videregående skole ligger kun ca 1.1 km unna.

OFFENTLIG KOMMUNIKASJON

Nærmeste holdeplasser er Akershusmuseet (ca. 200 m), Stasjonsveien (ca. 300 m) og Strømmen togstasjon (ca. 700 m). Gangavstand til togstasjon, med avganger mot Oslo og Lillestrøm flere ganger i timen.

FRITIDSTILBUD

Nærområdet byr blant annet på fotballbane, skøytebane, svømmehall, hesteridning, skaterampe og flere treningssentre med mer. Her er det også rikelig med fine kafeer, restauranter og trivelige spiseplasser i nærområdet. I tilknytning til Strømmen Storsenter planlegges det også et fantastisk badeland som vil bli et av Østlandets mest attraktive.

Boligen ligger også nært flotte tur- og friluftsområder med badevann, skiløyper og turstier, noe som gir gode rekreasjonsmuligheter. Bråteskogen ligger en liten rusletur unna,

og en kort sykkel tur fra boligen finner man Nebbursvollen Friluftsbad. Her er det basseng, vannsklier, grøntområder og kiosk. Du kan også følge asfalterte gang- og sykkelveier i flotte omgivelser langs Nitelva.

Innhold

INNEHOLDER

Entrè, kjøkken/stue, bad og soverom.

BYGGEMÅTE

Bolig- og næringsbygg over 5 etasjer samt kjeller. Bygningen har støpt gulv mot grunn. Grunnmur og bærende konstruksjoner av betong. Etasjeskillere av betongkonstruksjoner. Yttervegger av bindingsverk utvendig forblendet med teglstein. Tilnærmet flatt tak teknet med membran/takpapp (taket er ikke besiktiget). Boligen har glatt entrédør fra byggeår med lydklasse 40db og kikkeshull. Dører og vinduer med karmen av tre og to-lags glass fra byggeår.

PRIMÆRROM

Primærrom: 36 kvm

BRUKSAREAL

Bruksareal: 41 kvm

BODER

Boligen disponerer en ekstern bod i kjeller på ca. 5 m².

Standard

STANDARD

Kjøkken:

Sigdal kjøkkeninnredning fra byggeår. Kjøkkeninnredning med glatte fronter. Fliser på vegg over benkeskap. Belysning under overskap. Laminat benkeplate med nedfelt kum i rustfritt stål. Opplegg for oppvaskmaskin.

Bad:

Badet er fra byggeåret. Sluk i plast. Gulv og vegger er flislagte. Dusj på gulv med dører i herdet glass. Veggfestet klosett med innebygget susterne. Servant. Opplegg for vaskemaskin. Benkeskap med glatte fronter. Speil og belysning over servant.

Øvrige rom:

Innvendige gulv er belagt med laminat. Sparklet/pussede og malte overflater. Platekledning i badet. Malt betongelementer for øvrig. Himlingshøyde i stue er målt til 2,47 meter.

Følgende punkter har fått TG2 i tilstandsrapporten:

Varmtvann:

Varmtvannsbereder på 116 liter, fra byggeår. Berederen er montert i kjøkkeninnredning.

Strømtilførsel via stikkontakt.

Nei. Stikkontakten er kontrollert, og det er ikke registrert synlige merker etter varmegang.

Vurdering: Stikkontakt/plugg bør jevnlig kontrolleres for varmegang/svimerker. Tg 2 er gitt på grunn av alder sett i lys av forventet levetid. Tilstandsvurderingen er basert på alder og enkle observasjoner, da undertegnede ikke har spisskompetanse på området.

Gulv- og veggoverflater, vanntett sjikt og sluk:
Sluk i plast. Gulv og vegger er flislagte.

Er fall mot sluket og høyde på vanntett sjikt i døråpning funnet tilfredsstillende?

Ja. Det er registrert tilfredsstillende fall mot sluket og høydeforskjell mellom slukrist og terskel i døråpning. Gulvets fall og høyde på sluk er kontrollert punktvis med linjelaser. Slike stikktakninger vil ikke avsløre alle eventuelle ujevnheter på et gulv. Avslutning mellom membran og terskel er skjult i konstruksjonen og kan derfor ikke undersøkes.

Vurdering: Det er registrert sprekkdannelser/riss i flisefuger. TG 2 er gitt på grunn av alder på vanntett sjikt sett i lys av forventet levetid og normal bruksslitasje. Det vanntette sjiktet har oppnådd en alder som øker risiko for skader/følgeskader.

Elektrisk anlegg:

Sikringsskap med automatsikringer og jordfeilbryter, montert i entré. Anlegget er i hovedsak skjult i konstruksjonen. Varmekabler i bad.

Vurdering: Basert på de tidligere nevnte kontrollpunktene, vurderes det som nødvendig at en elektrofaglig person utfører en utvidet kontroll av anlegget innen kort tid? Ja. På grunn av manglende lovpålagt samsvarserklæring, anbefales det på generelt grunnlag å kontakte en el-takstmann for en utvidet kontroll av det elektriske anlegget, for eksempel etter NEK 405-2-3. Tilstandsgraden er fastsatt for å signalisere avvik i henhold til de nevnte kontrollpunktene, men den reflekterer ikke tilstanden til hele anlegget. For å kartlegge tilstanden til anlegget, må en kvalifisert elektrofaglig fagperson kontaktes.

For den utfyllende tekniske standard for øvrig, henvises det til vedlagte tilstandsrapport.

FERDIGATTEST / MIDLERTIDIG BRUKSTILLATELSE

Det foreligger ferdigattest for tilbygg vindfang datert 08.03.2015 i flg. Skedsmo kommune (i dag Lillestrøm kommune).

Det foreligger ferdigattest for nybygg boligblokk (bolig/næring) datert 24.08.2011 i flg. Skedsmo kommune (i dag Lillestrøm kommune).

Det foreligger midlertidig brukstillatelse for Studiobygget datert 14.03.2007 i flg. Skedsmo kommune i dag Lillestrøm kommune).

Det foreligger midlertidig brukstillatelse for 1. etasje butikk og u. etasje parkering for leiligheter og næringslokaler datert 08.02.2007 i flg. Skedsmo kommune (i dag Lillestrøm kommune).

Energi

ELEKTRISK ANLEGG

Sikringsskap med automatsikringer og jordfeilbryter, montert i entré. Anlegget er i hovedsak skjult i konstruksjonen. Varmekabler i bad.

Det gjøres oppmerksom på at en tilstandsrapport kun inneholder en forenklet kontroll av det elektriske anlegget.

Det fremgår av selgers egenerklæring/den bygningskyndiges tilstandsrapport at det mangler/ikke er fremlagt samsvarserklæring (er) for hele/deler av det elektriske anlegget.

OPPVARMING

Boligen har elektrisk oppvarming. Varmekabler i bad.

ENERGIMERKING

Energiattest med energimerke Oppvarmingskarakter Rød - Energifarakter D

Økonomi/drift

EIENDOMSSKATT

Det er eiendomsskatt på boliger i Lillestrøm kommune. Det kan forekomme en mindre avgift på eiendomsskatt.

FORDELING FELLESKOSTNADER

Fellesutgifter: kr 3 937,- pr.mnd.

FASTE LØPENDE KOSTNADER

Felleskostnader, eiendomsskatt, innboforsikring, strømbruk, ytterligere TV- og bredbånd m.m.

SPESIFIKASJON AV FELLESGJELD

Lånenummer: 12112296954, DNB Bank ASA

Annuitetslån, 4 terminer per år.

Rentesats per 20.06.2024: 5.75% pa.

Antall terminer til innfrielse: 53

Saldo per 20.06.2024: 9 494 287

Andel av saldo: 0

Første termin/første avdrag: 30.12.2014 (siste termin 30.06.2037)

Opprinnelig innfrielse lån (IN): 789 787

Nedkvittert saldo innfrielse per d.d. (IN): 601 222

IN-ordning: Det er anledning til å nedbetale på lånet den 15. mars og 15. september, forutsatt flytende rente. Usbl må kontaktes senest to uker før nedbetaling.

Lånenummer: 16366942436, DNB Bank ASA

Annuitetslån, 4 terminer per år.

Rentesats per 20.06.2024: 5.75% pa.

Antall terminer til innfrielse: 36

Saldo per 20.06.2024: 2 304 359

Andel av saldo: 66 359

Første termin/første avdrag: 30.06.2023 (siste termin 31.03.2033)

Overnevnte informasjon er hentet fra forretningsfører.

ÅRSREGNSKAP

Borettslaget hadde et positivt årsresultat for 2022 på kr. 954 857.

FORSIKRING MED POLISENUMMER

If Skadeforsikring NUF Polisenummer: SP2467390

FORMUESVERDI

Formuesverdi for inntektsåret 2022: Som primærbolig Kr. 760 815,- Som sekundærbolig Kr. 2 891 098,-

BORETTSLAG

Borettslag: Strømmen Studio Borettslag, Orgnr: 991075941

FORRETNINGSFØRER

USBL

STYREGODKJENNING

Kjøper skal godkjennes av styret og har selv risikoen for at godkjennelse blir gitt. Styregodkjennelse kan ikke nektes uten saklig grunn.

Det er ikke krav til styregodkjenning av ny eier.

FORKJØPSRETT

Det er ingen forkjøpsrett i følge brev fra forretningsfører

Diverse

TEKNISKE INSTALLASJONER

TV-tuner følger ikke med objektet, da det følger abonnementet til eier.

DYREHOLD

Dyrehold er tillatt. Det er egne regler for dyrehold. Se pkt. 6 i Husordensreglene.

RADONMÅLING

Fra og med 1. januar 2014 må alle som leier ut bolig ha gjennomført radonmåling av boligen og kunne fremvise dokumentasjon på at radonnivåene er forsvarlig. Kravet gjelder alle typer utleieboliger, både de som leies ut av det offentlige, virksomheter og private, inkludert leiligheter og hybler i tilknytning til egen bolig. Også institusjoner o.l. omfattes dersom beboerne betaler leie.

Offentlige forhold

FORPLIKTELSER, RETTIGHETER OG SERVITUTTER

Eiendommens servitutter følger av dens grunnboksblad. For servitutter eldre enn fradelingsdato og eventuelle arealoppføringer som kan ha betydning for denne matrikkelenhet henvises det til hovedbruket / avgivereiendommen. For festenummer gjelder henvisningen servitutter eldre enn festekontrakten. Ta kontakt med megler for mer informasjon.

Utdrag hentet fra grunnboken:

2004/13309-1/8 Erklæring/avtale
09.08.2004

På eiendommen skal det ikke kunne omsettes eller reklameres for motordrivstoff

Med flere bestemmelser

Overført fra: 3205-77/313

Gjelder denne registerenheten med flere

2004/21683-1/8 Bestemmelse om bebyggelse
21.12.2004

Med flere bestemmelser

Overført fra: 3205-77/313

Gjelder denne registerenheten med flere

2005/147564-1/200 Erklæring/avtale
18.10.2005

Bestemmelse om adkomstrett

Bestemmelse om parkering

Med flere bestemmelser

Overført fra: 3205-77/313

Gjelder denne registerenheten med flere

UTLEIE

Iht. brl. § 5-4 (2) har andelseieren mulighet til korttidsutleie i opptil 30 dager i løpet av året. Andelseier kan ikke uten samtykke fra styret i borettslaget overlate bruken av boligen til andre. Andelseier kan overlate boligen til andre i inntil tre år hvis andelseier har bodd i boligen i minst ett av de to siste årene, jf. borettslagsloven § 5-5. Godkjenning kan bare nektes dersom brukers forhold gir saklig grunn til det. Godkjenning kan nektes dersom brukeren ikke kunne blitt andelseier. Utleie i andre tilfeller kan godtas ved særlige grunner, jf. borettslagslova § 5-6. Se også borettslagets vedtekter og konferer megler ved spørsmål.

VEI/VANN/KLOAKK

Eiendommen har offentlig adkomst og er tilknyttet offentlig vann og avløp.

REGULERING

Eiendommen ligger i et regulert område, og er regulert til annet komb. form. bolig, forretning, kontor, allmenntilbygg, med reguleringsbestemmelser for Strømsveien 55 A og B.

I kommuneplankartet er eiendommen betegnet som Sentrumsformål nåværende.

Iht. kart mottatt fra Lillestrøm kommune ligger eiendommen på område under marin grense. Der det finnes marin leire kan det også være kvikkleire.

Eiendommen grenser til områdereguleringsplan for Strømmen øst er vedtatt 15.12.2021. Hensikten med områdereguleringsplanen er å legge til rette for en helhetlig utvikling av Strømmen st. Planen skal tydeliggjøre en urban

struktur i Strømmens sentrale områder og sikre gode overganger mot den karakteristiske villabebyggelsen som er typisk for Strømmen. Planen skal legge til rette for sentrumsutvikling; med bolig, forretning, kontor, tjenesteyting, bevertning, veg og park. Reguleringsbestemmelsene er utfyllende i forhold til enhver tid gjeldende kommuneplans bestemmelser, plan- og bygningsloven og andre gjeldende lovverk, retningslinjer mv. som forvaltes av andre myndigheter. Områdereguleringsplanen skal legge de overordnede rammer for planlegging og prosjektering innenfor planområdet. Til enhver tid gjeldende kommuneplans arealdel vil i ettertid bli lagt til grunn for utarbeidelse av detaljreguleringsplan for delfeltene. Ved ytterligere spørsmål vedr. dette kan kommunen kontaktes og henvises til saksnummer PLAN-20/00658.

- Hvilke planer som er under behandling vil endre seg over tid.
- Hvilke planer som er til offentlig ettersyn finner du her:
<https://www.lillestrom.kommune.no/samfunnsutvikling/kunngjor-inger-av-planer-og-horinger/offentlig-ettersyn-av-arealplaner/>
<https://www.lillestrom.kommune.no/samfunnsutvikling/kunngjor-inger-av-planer-og-horinger/varsel-om-oppstart-av-planarbeid>
- Varsler om oppstart av planarbeid finner du her:
<https://www.lillestrom.kommune.no/samfunnsutvikling/kunngjor-inger-av-planer-og-horinger/offentlig-ettersyn-av-arealplaner/>

Kjøpsvilkår

OVERTAGELSE

Overtagelse etter avtale med selger.

PRISANTYDNING, OMKOSTNINGER OG EVT. FELLESGJELD

kr 3 250 000,- (Prisantydning)

kr 66 359,- (Andel av fellesgjeld)

kr 3 316 359,- (Pris inkl. fellesgjeld)

Omkostninger:

kr 200,- (Pantattest kjøper)

kr 500,- (Tingl.gebyr BRL-skjøte - Statens Kartverk)

kr 500,- (Tingl.gebyr pantedokument BRL - Statens Kartverk)

kr 1 200,- (Omkostninger totalt ved prisantydning)

kr 3 317 559,- (Totalpris inkl omkostninger)

Valgfrie omkostninger:

kr 8 250,- (Boligkjøperpakke (valgfritt))

kr 3 325 809,- (Totalpris inkl omk og valgfrie omkostninger)

BOLIGSELGERFORSIKRING

Selger har tegnet boligselgerforsikring som dekker selgers ansvar etter avhendingsloven begrenset oppad til kr. 12.000.000,-. Egenerklærings skjema er vedlagt salgsoppgave.

BETALINGSBETINGELSER

Fullstendig kjøpesum samt omkostninger skal være disponibelt

på meglers klientkonto innen dato for overtagelse.

Kjøpesummen skal innbetales fra norsk finansinstitusjon og/eller kjøpers konto i norsk finansinstitusjon. Eventuell egenkapital skal innbetales i én samlet betaling fra kjøpers egen konto i norsk finansinstitusjon.

VEDERLAGET

Følgende er avtalt om meglers vederlag:

Foto (Kr.7 750)

Grunnpakke borettslag (Kr.19 655)

Visningshonorar (Kr.2 900)

Kostnad for utsatt betaling (Factoring) (Kr.3 512)

Markedspakke 1 (Kr.15 900)

Markedspakke 2 (Kr.21 900)

Markedspakke 3 (Kr.29 900)

Megler på overtagelse (Kr.2 900)

Oppgjør (Kr.5 500)

Prospekter/salgsoppgave (Kr.2 500)

Totalt kr. (Kr.112 417)

Dersom handelen ikke kommer i stand eller at oppdraget sies opp har megleren krav på dekning for påløpte timer, påløpte visninger, grunn og markedspakke samt utlegg.

OPPDRAGSNUMMER

77-24-0120

Kjøpsinformasjon

BUDGIVNING

Eiendomsmegler skal legge til rette for en forsvarlig avvikling av budrunden. Vi gjør oppmerksom på at det i forbrukerforhold ikke kan inngis bud med kortere akseptfrist enn kl. 12.00 første virkedag etter siste annonserte visning. Eiendomsmegler kan ikke formidle bud med kortere akseptfrist enn dette. Hos EIE stiller vi strengere krav til frister ved budgivning enn det som følger av Forbrukerinformasjon om budgivning punkt 4, vedlagt i salgsoppgaven. Bud skal ikke ha en akseptfrist på mindre enn 30 minutter fra budet inngis. Bud med kortere akseptfrist enn 30 minutter kan bli avvist.

Eiendomsmegler har ikke ansvar for forsinkelser som skyldes tekniske feil. Akseptfristen er absolutt, det vil si at selger må akseptere budet og kjøper meddeles aksepten innen utløpet av akseptfristen. Dersom du utsetter inngivelse av bud til tett opp mot akseptfristen på et annet bud er det en reell fare for at eiendommen kan bli solgt før ditt bud kommer frem til megler og/eller megler rekker å bringe budet videre til selger. Husk alltid å ringe megler etter at du har sendt et bud eller budforhøyelse, for å forsikre deg om at budet er mottatt og kan formidles til selger. For øvrig vises det til vedlagte forbrukerinformasjon om budgivning.

Alle bud og budforhøyelser skal være skriftlig. I tillegg må legitimasjon være fremlagt, og budet skal signeres av budgiver. Eiendomsmegler kan ikke formidle bud før disse kravene er oppfylt. Vi oppfordrer til å inngi bud elektronisk, ved å trykke på "Gå til budgivning" på eiendommens hjemmeside på eie.no eller ved å trykke på knappen "Gi bud" i finn-annonsen. Ved å benytte denne tjenesten vil vilkårene om legitimasjon og signatur fra budgiver være oppfylt. Som kjøper og selger hos EIE vil du få tilsendt budjournalen etter at handel er inngått. Dette innebærer at alle bud vil bli gjort kjent for partene i den endelige kjøpsavtalen. Øvrige budgivere kan be om å få en kopi av budjournalen i anonymisert form. Det er viktig at du gjør deg kjent med all informasjon om boligen, og at du har spurt om det du eventuelt lurer på, før du legger inn et bud.

BOLIGKJØPERPAKKE OG BOLIGKJØPERFORSIKRING

EIE har sammen med vår samarbeidspartner lansert et gunstig forsikringskonsept for deg som kjøper bolig gjennom EIE.

Kjøpere (ikke juridiske personer) har anledning til å tegne Boligkjøperpakken. Denne kan inkludere bl.a. husforsikring, innboforsikring, dobbel rentedekning, flytteforsikring og boligkjøperforsikring som gir deg juridisk bistand dersom du ønsker å reklamere på boligkjøpet. Kjøpere (ikke juridiske personer) kan også velge å kun tegne boligkjøperforsikring.

Boligkjøperpakken/boligkjøperforsikring må tegnes senest i forbindelse med kontraktmøtet.

Produktark for boligkjøperpakken og boligkjøperforsikring ligger vedlagt i salgsoppgaven. Ta kontakt med megler for ytterligere informasjon.

LOVANVENDELSE

Generelle bestemmelser Salgsoppgaven er basert på de opplysningene selger har gitt til megler, den bygningssakkyndiges tilstandsrapport, samt opplysninger innhentet fra kommunen, Kartverket og andre tilgjengelige kilder. Det er viktig at kjøper setter seg grundig inn i alle salgsdokumentene, herunder salgsoppgave, tilstandsrapport og selgers egenerklæring. Kjøper anses kjent med forhold som er tydelig beskrevet i salgsdokumentene, og slike forhold kan ikke påberopes som mangler. Dette gjelder uavhengig av om kjøper har lest dokumentene. Alle interessenter oppfordres til å undersøke eiendommen nøye, gjerne sammen med fagkyndig før bud inngis. Kjøper som velger å kjøpe usett kan ikke gjøre gjeldende som mangel noe han burde blitt kjent med ved undersøkelsen. Dersom det er behov for avklaringer, anbefaler vi at interessenter rådfører seg med eiendomsmegler eller egne rådgivere før det legges inn bud.

En bolig som har blitt brukt i en viss tid, har vanligvis blitt utsatt for slitasje og skader kan ha oppstått. Slik bruksslitasje må kjøper regne med, og det kan avdekkes enkelte forhold etter overtakelse som nødvendiggjør utbedringer. Normal slitasje og skader som nødvendiggjør utbedring, er innenfor hva kjøper må forvente og vil ikke utgjøre en mangel. Kjøper og selgers rettigheter og plikter reguleres av avtalen mellom partene, samt

informasjonen som har vært tilgjengelig for kjøperen i forbindelse med handelen. Avtalen utfylles av avhendingsloven, og det gjelder ulike avtalevilkår avhengig av om kjøper er forbrukerkjøper eller ikke. Dette er nærmere beskrevet nedenfor.

På grunn av ulike avtalevilkår kan selger vurdere bud fra en som ikke er forbruker, ulikt fra en forbrukers bud. Dersom kjøper ikke er forbruker, er selger sitt mulige mangelsansvar begrenset fordi eiendommen selges «som den er». Selger kan ikke ta «som den er» forbehold ovenfor en forbrukerkjøper. Selv et lavere bud fra en som ikke er forbruker kan foretrekkes fordi begrensningen i mulig mangelsansvar kan ha egenverdi for selger. Selger står fritt til å forkaste eller akseptere ethvert bud, og er for eksempel ikke forpliktet til å akseptere høyeste bud. Budgiver skal i budskjemaet avgi egenerklæring om budgiver er forbruker eller næringsdrivende/person som hovedsakelig handler som ledd i næringsvirksomhet.

Forbrukerkjøp - definisjon: Med forbrukerkjøp menes kjøp av eiendom når kjøperen er en fysisk person som ikke hovedsakelig handler som ledd i næringsvirksomhet. Forbruker - avtalevilkår: Eiendommen har en mangel dersom den ikke er i samsvar med kravene som følger av avtalen, eller det foreligger brudd på bestemmelsene i avhendingsloven §§ 3-2 til 3-8. Hvis eiendommen ikke er i samsvar med det kjøperen må kunne forvente ut ifra alder, type og synlig tilstand, kan det være grunnlag for mangelskrav. Det samme gjelder hvis det er holdt tilbake eller gitt uriktige opplysninger om eiendommen. Dette gjelder likevel bare dersom man kan gå ut ifra at det virket inn på avtalen at opplysningen ikke ble gitt eller at feil uriktige opplysninger ikke blir rettet i tide på en tydelig måte. Boligen kan ha en mangel etter avhendingsloven § 3-3 dersom det er avvik mellom opplyst og faktisk innvendig areal, forutsatt at avviket er på 2% eller mer og minimum 1 kvm.

Ved beregning av et eventuelt prisavslag eller erstatning må kjøper selv dekke tap/kostnader opptil et beløp på kr. 10 000 (egenandel).

Ikke-forbruker (næringsdrivende) - definisjon: Hvis kjøper er en juridisk person, eller en fysisk person som hovedsakelig handler som ledd i næringsvirksomhet, vil kjøpet ikke anses som et forbrukerkjøp. Ikke-forbruker - avtalevilkår: Eiendommen har en mangel dersom den ikke er i samsvar med kravene som følger av avtalen. Eiendommen selges «som den er», og selgers ansvar utover det konkret avtalte er da begrenset etter avhendingsloven § 3-9, første ledd andre setning. Avhendingsloven § 3-3 andre ledd fravikes, og hvorvidt boligens arealsvikt utgjør en mangel vurderes etter avhendingsloven § 3-8. Informasjon om kjøpers undersøkelsesplikt, herunder oppfordringen om å undersøke eiendommen nøye, gjelder også for kjøpere som ikke anses som forbrukere.

Uautorisert kopiering eller gjenbruk av all tekst og alle bilder i denne annonse/salgsoppgave er ikke tillatt.

HVITVASKING

Eiendomsmegler er underlagt lov om hvitvasking og tilhørende forskrift. Hvitvaskingsloven pålegger megler å gjennomføre kundetiltak av både selger og kjøper. Dersom kjøper ikke bidrar til at megler får gjennomført kundetiltak, og dette medfører at transaksjonen ikke kan gjennomføres eller blir forsinket misligholder kjøper avtalen. Dette vil kunne gi selger rettigheter etter avhendingsloven, herunder rett til å heve kjøpet og gjennomføre dekningsalg for kjøpers regning dersom misligholdet er vesentlig. I tilfeller der det er selger som ikke bidrar til at megler får gjennomført løpende kundetiltak underveis i oppdraget må megler stanse gjennomføringen av transaksjonen. Selger vil i så fall ha misligholdt sine forpliktelser, og kjøper vil kunne ha krav mot selger etter avhendingslovens bestemmelser om mislighold og forsinkelse.

Dersom kundetiltak ikke lar seg gjennomføre vil EIE eiendomsmegling ikke kunne bistå med handelen eller foreta oppgjør.

PERSONVERN

Som interessent, budgiver og kjøper vil dine personopplysninger bli registrert og lagret. Som eiendomsmeglingsforetak har vi plikt til å oppbevare kontrakter og dokumenter i minst 10 år, jf. eiendomsmeglingsforskriften § 3-7 (3). Dette innebærer at mulighetene for å få slettet personopplysninger er begrenset. Du kan lese om vår behandling av personopplysninger i vår personvernerklæring på <https://eie.no/eiendom/personvernerklæring>

Megler

AVDELING

Romeriksmegleren AS
EIE Lillestrøm
Org. nr: 976320492
Storgata 29
2000 Lillestrøm
Tlf: 63 80 54 10

ANSVARLIG MEGLER

Eiendomsmegler | Partner | Salgsleder Madeleine Skjevik

SAKSBEHANDLERE

Madeleine Skjevik
EIE Lillestrøm
Eiendomsmegler | Partner | Salgsleder
Mob: 47 25 54 30 / E-post: mas@eie.no

Julie Fredheim Maudal
Eiendomsmeglerfullmektig | Markedsfører
Mob: 94 49 80 60
[/ E-post: jfm@eie.no

Ξ

Premium rådgivning

EIE eiendomsmegling

DITT NYE HJEM?



























































SAMSUNG

















EIE har Norges mest fornøyde boligkunder*

Eiendomsめglere forvalter det mest dyrebare kundene våre eier, og vi verdsetter derfor tilliten fra våre kunder høyt.

Hver dag står vi på for å gi dere Premium rådgivning, og trygghet og forutsigbarhet gjennom hele boligprosessen. For tredje gang har EIE bevist at disse verdiene gir de mest fornøyde boligkundene i landet*. Vi takker ydmykt for tilliten.



*EIE ble bransjevinner i Norsk Kundebarometer 2023, 2021 og 2020. Og 2. plass i 2022. Et forskningsprosjekt ved Handelshøyskolen BI. www.kundebarometer.no









EIE er bransjevinner i Norsk Bærekraftbarometer 2023*

EIE har et uttalt mål å være en attraktiv, inkluderende og trygg arbeidsplass. Vi har troen på at mangfold ikke bare sikrer god balanse, men også driver innovasjon og vekst.

Vi er takknemlig for at våre kunder deler vårt fokus på bærekraft, innovasjon, inkludering og mangfold.



*EIE ble bransjevinner i Norsk Bærekraftbarometer 2023, 2022 og 2020.
Et forskningsprosjekt ved Handelshøyskolen BI. www.barekraftbarometer.com















NEW YORK NAILS SPA

NEW YORK
TEL. 455 15 866



INFORMASJON & DOKUMENTER



Tilstandsrapport | Strømsveien 57, 2010 Strømmen

Oppdragsnr: 8011

Utarbeidet for eierskifte,
i samsvar med Tryggere Bolighandel

OM OSS

Tyder AS

Vi er en uavhengig bedrift som spesialiserer oss på taksering og tilstandsanalyse av eiendommer. Med solid utdanning og lang erfaring i bransjen, streber vi etter å levere tjenester av høy kvalitet. Vårt mål er å gi deg den nødvendige innsikten for å ta informerte beslutninger ved kjøp eller salg av eiendom, og dermed gjøre bolighandelen tryggere.

Denne rapporten er utført av

Tyder



Stian Hedels
Takst- og bygningsteknisk ingeniør
sh@tyder.no
Org nr 999 282 938

Tilstandsrapporten er utarbeidet i samsvar med bestemmelsene i Forskrift til Avhendingslova 'Tryggere Bolighandel'. I tillegg til de undersøkelsene forskriften krever, utføres det også noen tekniske tilleggsundersøkelser av enkelte bygningsdeler utenfor forskriften, som vi anser som viktige ved eierskifte. Rapporten detaljerer elementene som ble inspisert og inkludert i oppdraget.

Formålet med tilstandsrapporten er å bidra til et tryggere grunnlag ved eierskifte. Dette oppnås ved å identifisere synlige avvik eller skader på de elementene som ble undersøkt under inspeksjonen. I tillegg kan det også inkluderes levetidsvurderinger basert på databladene fra SINTEF Byggforsk og den utførendes erfaring. Positive egenskaper vil normalt ikke bli spesielt fremhevet. Generelt er referansenivået for vurderinger byggeforskrifter/regler gjeldende da boligen/bygningsdelen ble bygget, men noen områder følges dagens forskriftskrav, i samsvar med bestemmelsene i 'Tryggere Bolighandel'.

* Mer detaljert informasjon om forutsetningene som har ligget til grunn for utarbeidelsen av denne rapporten finner du på rapportens siste side.

Ved rapportens vurderinger vil bygningsdeler bli tildelt en tilstandsgrad, som reflekterer tilstanden i forhold til definert referansenivå. Valg av tilstandsgrad vurderes i hovedsak etter kriterier som er definert i standarden NS 3600:2018, men det kan i noen tilfeller være enkelte unntak.

TG IU ▾

Tilstandsgrad IU gis når en bygningsdel ikke er undersøkt. Graden kan benyttes i tilfeller hvor det ikke er mulig å utføre en grundig undersøkelse av en bygningsdel under befaringen, for eksempel når en del av bygningen er tildekket av snø eller andre gjenstander som ikke kan fjernes enkelt.

TG 0 ▾

Tilstandsgrad 0 gis når bygningsdelen ikke har noen avvik. Bygningsdelen er nyere enn 5 år og viser ikke tegn på slitasje. Dokumentasjon på faglig god utførelse der dette er pålagt, eller anses som nødvendig, er lagt frem. Det er ingen merknader til delen.

TG 1 ▾

Tilstandsgrad 1 gis når bygningsdelen har mindre avvik. Bygningsdelen skal bare ha normal slitasje, og strakstiltak skal ikke anses som nødvendig. Graden kan også brukes når delen er ny, men der dokumentasjon på faglig god utførelse mangler.

TG 2 ▾

Tilstandsgrad 2 gis når bygningsdelen har vesentlige avvik. Bygningsdelen skal enten ha feil utførelse, en skade eller symptomer på skade, sterk slitasje eller nedsatt funksjon. Graden gis når bygningsdelen trenger vedlikehold eller tiltak i nær fremtid. Graden skal også brukes når delen er gammel og det er grunn til å varsle om faren for skader på grunn av alderen, eller når det er grunn til å overvåke delen spesielt på grunn av fare for større skader eller følgeskader.

TG 3 ▾

Tilstandsgrad 3 gis når bygningsdelen har store eller alvorlige avvik. Bygningsdelen har kraftige symptomer på forhold som man må regne med trenger utbedring straks eller innen kort tid. Graden brukes ved påvist funksjonssvikt eller sammenbrudd.



Kostnadsestimat for utbedring: Når et rom eller en bygningsdel får tilstandsgrad 3, vil det gis et sjablonmessig anslag for hva det vil koste å utbedre dette området. Estimateret må imidlertid ikke forveksles med et konkret pristilbud fra en håndverker, og kan avvike fra faktiske kostnader.

OPPSUMMERING

Under finner du en kort oppsummering av boligens generelle tilstand samt en fremstilling av elementer som har fått tilstandsgrad 2 eller 3, basert på videre informasjon i rapporten. For en fullstendig forståelse er det viktig å lese gjennom hele rapporten nøye, ettersom visse viktige detaljer ikke er inkludert i denne oppsummeringen.

Generell tilstand

Boligen er av nyere dato og viser generelt sett lite eller ingen tegn til slitasje.

* For en mer omfattende oversikt over boligens tilstand, inkludert detaljerte vurderinger, oppfordres det til å lese gjennom den komplette rapporten.

Tilstandsgrad 2/3	Bygningsdel	Forkortet begrunnelse
TG 2	Varmtvann	Alder.
TG 2	Overflater, vanntett sjikt og sluk - bad	Alder og slitasje.
TG 2	Elektrisk anlegg	Manglende samsvarserklæring.

Kommentar

Det er ikke tildelt tilstandsgrad 3 i rapporten.

AREAL OG ROMBETEGNELSER

Arealene er oppmålt under befaringen med avstandsmåler og avrundet til nærmeste hele kvadratmeter, i samsvar med NS 3940:2023 Tillegg A. Fordelingen mellom primær- og sekundærareal fremstilles over en overgangsperiode, i samsvar med takstbransjens retningslinjer for arealmåling (2014). Rommene betegnes slik de fremstår under befaringen, selv om de i noen tilfeller kan avvike fra godkjente byggetegninger og gjeldende byggeregler.

BRA - I: Internt bruksareal. Arealet av boenheten innenfor omsluttende vegger.

BRA - E: Eksternt bruksareal. Arealer knyttet til boenheten, som ligger utenfor selve boenheten og har tilgang enten fra utsiden eller fellesarealer, som for eksempel eksterne boder. Veggarealet mellom BRA-I og BRA-E blir inkludert i BRA-E dersom disse ligger vegg-i-vegg.

BRA - B: Innglasset balkong. Arealer av innglassede balkonger, altaner eller verandaer. Veggarealet mot annet bruksareal tas også med i beregningen.

TBA: Terrasse- og balkongareal. Arealer av åpne balkonger, terrasser, altaner og verandaer, målt på innsiden av rekkverk, brystning, parapet, skillevegg eller lignende avgrensning av arealet. I tilfeller uten ytre begrensninger måles arealet ved fotavtrykket.

Totalt bruksareal = BRA-I + BRA-E + BRA-B

Arealer

Nivå /Sum	BRA - I Internt bruksareal	BRA - E Eksternt bruksareal	BRA - B Innglasset balkong	TBA Terrasse- og balkongareal
Kjeller		5		
4. etasje	36	0	0	3
Sum	36	5	0	3
Totalt bruksareal	41			

* Oppmålingen er fysisk utført med en håndholdt avstandsmåler som har nøyaktighet på +/- 1 mm, og har ikke blitt kontrollert opp mot godkjente tegninger.

Rombetegnelser

Nivå	BRA - I Internt bruksareal	BRA - E Eksternt bruksareal	BRA - B Innglasset balkong
Kjeller		Ekstern bod	
4. etasje	Bad, entrè, soverom, stue/kjøkken		

Primær- og sekundærareal

* Oppføringen av primær- og sekundærareal er ment for orientering og sammenligning, som en del av en overgangsperiode med de nye arealbegrepene.

Nivå	Primærareal P-rom	Sekundærareal S-rom	Primærrom P-rom	Sekundærrom S-rom
4. etasje	36	0	Bad, entrè, soverom, stue/kjøkken	

BEBYGGELSEN

Under finner du en kort beskrivelse av bygningsmassen. Informasjon om tilknyttede arealer, fellesarealer og eventuelle oppvarmingskilder er normalt basert på selger/selgers representants opplysninger, med mindre annet er spesifisert.

Byggeår

2007

Kilde

Norges Eiendommer, Ambita Infoland.

Bebyggelsen

Leiligheten ligger i 4. etasje med nordøstvendt balkong.

Utvendige bygningsdeler

Grunnmur i betong.

Yttervegger i betong, stål- og trekonstruksjon, forblendet med teglstein og kledd med trepanel.

Yttertak i oppforet betongdekke, tekket med takpapp/folie.

Innvendige bygningsdeler

Etasjeskiller i betongelementer.

Personheis.

Trapper i betong.

Dørcalling med video.

Felles takterrasse.

Ovennevnte felles bygningsdeler er ikke undersøkt eller vurdert i denne rapporten, da disse ligger under boligsammenslutningens ansvarsområde.

Oppvarming

Boligen har elektrisk oppvarming. Varmekabler i bad.

Tilhørende arealer

Lagring

Boligen disponerer en ekstern bod i kjeller på ca. 5 m².

NYLIGE OPPGRADERINGER

Vesentlige reparasjoner, vedlikehold, installasjoner eller ombygging på boligen de siste fem årene, oppgitt av eieren, er listet nedenfor. For slikt arbeid utført av kvalifiserte håndverkere i denne perioden, etterspørres dokumentasjon, inkludert skriftlig bekreftelse fra de involverte håndverkerne. Ved egeninnsats anses dokumentasjon som irrelevant i denne tabellen.

Årstall	Oppgradering	Utført av	Dokumentasjon
2024	Montert ny entrèdør	Ukjent	Irrelevant
2023	Montert ny dørcalling med video	Ukjent	Irrelevant
2020	Belagt innvendige gulv med laminat	Ukjent	Irrelevant

Kommentar

Det er ikke utført vesentlige oppgraderinger i løpet av de siste fem årene.

Montering av entrèdør og dørcalling er utført i regi av boligsammenslutningen og montert nytt laminatgulv ble utført av tidligere eier, og det er av den grunn ikke fremvist dokumentasjon på nevnte arbeider.

VURDERINGENE

Felles bygningsdeler under boligsammenslutningens (sameier, borettslag eller aksjelag) ansvarsområde tilstandsvurderes ikke, ved mindre boligeier har vedlikeholdsplikt for en bygningsdel og dette er opplyst om til utførende, eller om en felles bygningsdel har særlig nær tilknytning til den aktuelle boligen. Videre vises undersøkte elementer ved oppdraget.

Vær oppmerksom på at videre nevnte levetidsvurderinger basert på SINTEF Byggforsks levetidstabeller gir en indikasjon på forventet levetid, men at de ikke er absolutte garantier. Om en bygningsdel er nær eller over forventet levetid, må slitasje og eventuelt utskiftning påregnes.

Merk at, om du kjøper en brukt/eldre bolig, skiller den seg fra nye både i byggemetoder og materialbruk. Tid, bruk, og klima bidrar til slitasje, selv om en bolig er blitt pusset opp. Overflateoppussinger garanterer ikke forbedringer i boligens fundamentale strukturer. Generelt vil eldre boliger ha større risiko for skjulte feil som kan medføre kostnader.

Forhold under befaringen

Tilgjengelighet

Begrensninger

Boligen var normalt møblert under befaringen. Møblering og inventar skjuler derfor enkelte overflater som begrenser den visuelle inspeksjonen.

* Tunge møbler og inventar blir ikke flyttet rundt under befaringen, og derfor vil ikke eventuelle avvik/skader som skjuler seg bak disse bli avslørt i denne rapporten.

Lovlighet/brannteknisk

Lovlighet/brannteknisk

Har de godkjente plantegningene blitt fremlagt og kontrollert opp mot den nåværende planløsningen?

Nei.

* Hvis plantegninger er tilgjengelige og en kontroll er bestilt, er denne kontrollen begrenset til å sammenligne disse tegningene med den faktiske arealbruken for å avdekke eventuelle avvik.

Vinduer og dører

Ytterdører

TG 1

Tofløyet balkongdør med tolags isolerglass, fra byggeår.

Vurdering

Det er registrert noe malingsavflassing mot nedre del av balkongdør. I en helhetsvurdering er det gitt TG1.

* Normal tid for utskifting av ytterdører er 20-40 år. Justering av dører må generelt påregnes med jevne intervaller.

Ytterdører

TG 0

Isolert ytterdør.

Vurdering

Ytterdøren ble montert ny i 2024 i regi av borettslaget.

* Normal tid for utskifting av ytterdører er 20-40 år. Justering av dører må generelt påregnes med jevne intervaller.

Vinduer

TG 1

Vinduer med tolags isolerglass, fra byggeår.

Vurdering

Det er registrert noe malingsavflassing mot nedre del av vinduskarm (utvendig). I en helhetsvurdering er det gitt TG1.

* Normal tid for utskifting av trevindu er 20-60 år. Justering av vinduer må generelt påregnes med jevne intervaller.

Innvendige dører

TG 1

En skyvedør montert mot soverom. Profilerte innvendige dører i tre for øvrig.

Vurdering

Enkelte små bruksmerker mot dørblader/karmer. I en helhetsvurdering er det gitt TG1.

* Justering av innvendige dører må generelt påregnes med jevne intervaller.

Horisontalmåling

Etasjeskiller

TG 1

Etasjeskiller i betong.

Er det ved bruk av laser på fem tilfeldige punkter i etasjen funnet betydelige skjevheter ved horisontalmåling?

Nei.

Skjevheter over to meters avstand i stuen er målt til 6 mm.

Vurdering

Høydeforskjellen på gulv ble målt til mindre enn 10 mm over en lengde på 2 meter, og er derfor vurdert til TG1.

* Horisontalmålinger gjøres ved tilfeldig stikktakninger, og vil ikke avsløre alle eventuelle skjevheter/ujevnheter. I eldre boliger må skjevheter normalt påregnes.

Innvendige overflater

Gulv

TG 1

Innvendige gulv er belagt med laminat.

Vurdering

Gulvene har normal slitasje i forhold til alder, som inkluderer noen bruksmerker.

Normal slitasje i forhold til alder og bagatellmessige forhold er ikke hensyntatt i tilstandsvurderingen, da dette er en subjektiv vurdering.

Vegger

TG 1

Sparklet/pussede og malte overflater.

Vurdering

Normal slitasje i forhold til alder og bagatellmessige forhold er ikke hensyntatt i tilstandsvurderingen, da dette er en subjektiv vurdering.

Himling

TG 1

Platekledning i badet. Malt betongelementer for øvrig.

Himlingshøyde i stue er målt til 2,47 meter.

Vurdering

Normal slitasje i forhold til alder og bagatellmessige forhold er ikke hensyntatt i tilstandsvurderingen, da dette er en subjektiv vurdering.

Vanninstallasjoner, varme og ventilasjon

Ledningsnett for sanitær

TG 1

Ledningsnett for vanntilførsel med rør-i-rør.

Fordelerskap er lokalisert i himling i bad.

Avløpsrør i plast, skjult i konstruksjonen.

Leilighetens stoppekraner for varmt- og kaldtvann er lokalisert i fordelerskap.

Vanntrykk og funksjon på avløp er testet og funnet ok.

Vurdering

I dette tilfellet er det ikke montert automatisk vannstopper i forbindelse med vanninstallasjon i rom uten sluk. Ved tidspunkt for oppfølgingen av leiligheten/boligen var det ikke krav om dette. Det anbefales likevel at det monteres, da forholdet kan gi større risiko for vannskade ved lekkasje.

Tilstanden er vurdert ut fra alder og enkle visuelle observasjoner, da undertegnede ikke har spesialisert kompetanse på området. Kun boligens innvendige røranlegg er vurdert, mens store deler av ledningsnettet er skjult i konstruksjonen og kunne ikke inspiseres ved befaringen. Ved behov for en mer detaljert kontroll, må fagkyndig med spisskompetanse engasjeres.

* Anbefalt brukstid for kobber- og støpejernsrør er på 40- og 50 år avhengig av type rør. Teknisk levetid er 25 - 100 år. Normal levetid for plastrør er 25 - 50 år. Normal levetid for automatiske vannstoppere er 10 - 30 år.

Varmtvann

TG 2

Varmtvannsbereder på 116 liter, fra byggeår. Berederen er montert i kjøkkeninnredning.
Strømtilførsel via stikkontakt.

Er det funnet tegn til varmegang i forbindelse med berederens strømtilførsel?

Nei. Stikkontakten er kontrollert, og det er ikke registrert synlige merker etter varmegang.

Vurdering

Stikkontakt/plugg bør jevnlig kontrolleres for varmegang/svimerker.

Tg 2 er gitt på grunn av alder sett i lys av forventet levetid.

Tilstandsvurderingen er basert på alder og enkle observasjoner, da undertegnede ikke har spisskompetanse på området.

* Forventet levetid på varmtvannsbereder er 10 - 25 år.

Ventilasjon

TG 1

Mekanisk avtrekk fra kjøkken og bad.

Tilluft via ventiler i oppholdsrom.

Luftespalte under dør mot våtrom.

Er boligens luftveksling funnet tilfredsstillende ved hjelp av papir eller lignende?

Ja, ventilasjonen er vurdert som tilfredsstillende basert på at boligen har mekanisk avtrekk på bad og kjøkken, samt tilstrekkelig tilluft i oppholdsrom. Luftmålinger er imidlertid ikke utført ved denne typen kontroll.

Vurdering

Referansenivå på luftbehandling er satt til byggeår.

Kjøkkeninnredning

TG 1

Sigdal kjøkkeninnredning fra byggeår.

Kjøkkeninnredning med glatte fronter. Fliser på vegg over benkeskap. Belysning under overskap. Laminat benkeplate med nedfelt kum i rustfritt stål. Opplegg for oppvaskmaskin.

Er det ved hjelp av fuktoverflateindikator registrert indikasjoner på skadelig fukt ved kjøleskap og eventuelle vanninstallasjoner?
Nei.

Vurdering

Kjøkkeninnredningen er av noe eldre dato, men fremstår velholdt og er av den grunn vurdert til TG1. Hvitevarer er ikke undersøkt eller vurdert. Med unntak av området under kjøkkenvasken, ble ikke skuffer og skap gjennomgått med en funksjonstest.

Terrasse, balkong og lignende

Terrasse/balkong

TG 1

Nordøstvendt balkong i betongkonstruksjon, med adkomst fra stue, ca. 3 m².

Dekke i betong og rekkverk i metallkonstruksjon. Rekkverkshøyden er målt til 101 cm.

Vurdering

Kun innvendige overflater er vurdert, da hovedkonstruksjonen ligger under borettslagets ansvarsområde.

Bad

Om våtrommet og fuktmåling

Badet er fra byggeåret.

Er det fremvist dokumentasjon på utførelse?

Nei, det er ikke fremlagt noen dokumentasjon på utførelsen. Dette fører til at det ikke er mulig for den utførende å undersøke den underliggende konstruksjonen.

Er det utført hulltaking med fuktmåling i rommets veggkonstruksjon?

Hulltaking og fuktmåling i veggkonstruksjonen er ikke utført da våtrommet er et prefabrikkert våtromskabin. I denne typen konstruksjon skal det ikke foretas hulltaking i henhold til forskrift til avhendingslova.

* Våtrom oppført i denne typen konstruksjon har en normal brukstid på 10-20 år avhengig av bruk, utførelse og materialvalg. Om hele eller deler av våtrommet er nær eller over normal brukstid må det tas i betraktning at våtrommet kan ha behov for rehabilitering innen nær fremtid. Merk at hulltaking med fuktmåling kan avsløre lokale lekkasjer, men gir ingen absolutt garanti for å identifisere alle potensielle problemområder.

Gulv- og veggoverflater, vanntett sjikt og sluk

TG 2

Sluk i plast.
Gulv og vegger er flislagte.

Er fall mot sluket og høyde på vanntett sjikt i døråpning funnet tilfredsstillende?

Ja. Det er registrert tilfredsstillende fall mot sluket og høydeforskjell mellom slukrist og terskel i døråpning.

Gulvets fall og høyde på sluk er kontrollert punktvis med linjelaser. Slike stikktagninger vil ikke avsløre alle eventuelle ujevnheter på et gulv. Avslutning mellom membran og terskel er skjult i konstruksjonen og kan derfor ikke undersøkes.

Vurdering

Det er registrert sprekkdannelser/riss i flisefuger.

TG 2 er gitt på grunn av alder på vanntett sjikt sett i lys av forventet levetid og normal bruksslitasje. Det vanntette sjiktet har oppnådd en alder som øker risiko for skader/følgeskader.

* Det vanntette sjiktet (membran) som er ansvarlig for å danne en vanntett barriere, kan generelt med tiden og på grunn av bruksslitasje bli svekket. Om hele eller deler av våtrommet er nær eller over normal brukstid må det tas i betraktning at våtrommet kan ha behov for rehabilitering innen nær fremtid. De delene av det vanntette sjiktet som ikke er synlig under inspeksjonen vurderes hovedsakelig ut ifra alder opp mot forventet levetid.

Sanitær

TG 1

Dusj på gulv med dører i herdet glass.
Veggfestet klosett med innebygget systerne.
Servant.
Opplegg for vaskemaskin.

Vurdering

* Forventet levetid på utstyr i porselen, kompositt, rustfritt stål og emaljert stål er 50 - 75 år, mens armaturer har en forventet levetid på 15 - 25 år.

Fast inventar

TG 1

Benkeskap med glatte fronter.
Speil og belysning over servant.

Vurdering

Normal slitasje blir ikke hensyntatt i denne vurderingen.

Sikringsskap med automatsikringer og jordfeilbryter, montert i entrè.
Anlegget er i hovedsak skjult i konstruksjonen.
Varmekabler i bad.

* Dersom det ikke foreligger en tilsynsrapport fra DLE (det lokale el-tilsynet) eller annen kvalifisert elektrofaglig person de siste fem årene, utføres en forenklet vurdering basert på kontrollpunktene i Tryggere Bolighandel § 2-18. Hensikten med vurderingen er å avklare om det er nødvendig at en elektrofaglig person kontrollerer anlegget innen kort tid. Vurderingen er begrenset til de angitte kontrollpunktene, basert på enkle visuelle observasjoner i boligen uten funksjonstesting, da undertegnede ikke har elektrofaglig fagkompetanse. Denne forenklede vurderingen er ikke tilstrekkelig for å identifisere alle potensielle feil/mangler og kan ikke sammenlignes med en fullstendig el-kontroll. Bare autoriserte elektrofagpersoner kan utføre en slik omfattende el-kontroll. For å kartlegge tilstanden til anlegget, må en kvalifisert elektrofaglig person kontaktes.

Er det fremlagt en tilsynsrapport fra DLE (det lokale el-tilsynet) eller en annen kvalifisert elektrofaglig person i løpet av de siste fem årene?
Nei. For å avdekke om det er behov for at en elektrofaglig person utfører en el-kontroll, ble det utført en forenklet kontroll av anlegget basert på kontrollpunktene nedenfor.

Spørsmål til eier: Når ble anlegget installert eller sist totalt rehabilitert?
Anlegget er fra byggeåret.

Spørsmål til eier: Løses sikringer ofte ut?
Nei.

Spørsmål til eier: Har det vært brann, branntiløp eller varmgang i anlegget?
Nei.

Spørsmål til eier: Finnes det kursfortegnelse og er antallet sikringer i samsvar med denne?
Ja.

Spørsmål til eier: Foreligger samsvarserklæring på utførte arbeider etter år 1999?
Vet ikke, mottok ikke samsvarserklæring da jeg kjøpte leiligheten av tidligere selger.

* Ved installasjon eller utførelse av arbeid på det elektriske anlegget etter 1999, skal det foreligge en samsvarserklæring som bekrefter overholdelse av gjeldende forskrifter.

Vurdering: Basert på de tidligere nevnte kontrollpunktene, vurderes det som nødvendig at en elektrofaglig person utfører en utvidet kontroll av anlegget innen kort tid?

Ja. På grunn av manglende lovpålagt samsvarserklæring, anbefales det på generelt grunnlag å kontakte en el-takstmann for en utvidet kontroll av det elektriske anlegget, for eksempel etter NEK 405-2-3. Tilstandsgraden er fastsatt for å signalisere avvik i henhold til de nevnte kontrollpunktene, men den reflekterer ikke tilstanden til hele anlegget. For å kartlegge tilstanden til anlegget, må en kvalifisert elektrofaglig fagperson kontaktes.

* Elektrisk ledningsnett har en forventet levetid på ca. 30 år.

BEFARINGEN

Befaringsdato	20. juni 2024
Selger/eier til stede	Ja, Siri Birkeland
Takstingeniør til stede	Stian Hedels
Er selgers egenerklæring fremvist?	Nei

* Rapporten er gyldig i ett år fra befaringsdatoen og frem til en ny kjøper blir bundet til å kjøpe eiendommen.

EIENDOMSINFORMASJON

Adresse	Strømsveien 57, 2010 Strømmen
Kommune	3205 Lillestrøm
Matrikkel	3205-77/313/0/4
Eiendomsbetegnelse	Leilighet
Eierform	Selveier
Tomteareal	1198 m ²
Hjemmelshaver	Borettslaget Strømmen Studio
Andelsnummer	19

* Eiendomsinformasjonen er under tidspunkt for befaringen hentet fra Norges Eiendommer, Ambita infoland.

FORUTSETNINGER

Om rapporten

Tilstandsrapporten er utarbeidet i samsvar med bestemmelsene i Forskrift til Avhendingslova 'Tryggere Bolighandel'. I tillegg til de undersøkelsene forskriften krever, utføres det også noen tekniske tilleggsundersøkelser av enkelte bygningsdeler utenfor forskriften, som vi anser som viktige ved eierskifte. Rapporten detaljerer elementene som ble inspisert og inkludert i oppdraget.

Tilstandsgradene

Tilstandsgrader blir i hovedsak fastsatt basert på kriterier definert i standarden NS 3600:2018, men det kan i noen tilfeller være enkelte unntak. Generelt er referansenivået for vurderinger byggeforskrifter/regler gjeldende da boligen/bygningsdelen ble bygget, men noen områder følges dagens forskriftskrav, i samsvar med bestemmelsene i 'Tryggere Bolighandel'.

Undersøkelsene

Undersøkelsene utføres gjennom visuelle observasjoner, i tillegg til de spesifikke undersøkelsene beskrevet i Forskrift til Avhendingslova som utføres ved stikkprøver. Åpning av konstruksjoner utføres ikke, med unntak av hulltaking, der forskriften krever dette. Tepper, møbler og annet inventar blir flyttet når det er nødvendig for å komme til det rommet eller den bygningsdelen som skal undersøkes. Dette gjelder likevel ikke for særlig tunge møbler og inventar, når disse ikke skjuler vesentlige installasjoner eller innretninger, og det heller ikke er andre grunner til å mistenke at flytting vil kunne avdekke vesentlige forhold. Dette innebærer at ikke nødvendigvis alle overflater blir grundig undersøkt. Utvendige konstruksjoner inspiseres fra bakken, ved mindre det utførende finner en sikker løsning i henhold til våres retningslinjer for HMS. Vanligvis fjernes ikke innfelte belysninger for inspeksjon av dampspærren, på grunn av skaderisiko og kompetansebegrensninger hos utførende. Bygningsdeler skjult av snø eller uflyttbare gjenstander under befaring vurderes vanligvis ikke i rapporten.

Begrensninger

Vær oppmerksom på at denne rapporten ikke utgjør en garanti for eiendommens tilstand. Den identifiserer kun synlige avvik og mangler etter oppdragets omfang, observert under befaringen, uten å gi garantier for skjulte eller synlige feil/skader som synliggjøres i fremtiden. En slik rapport vil ikke avsløre alle eventuelle feil ved en bolig. Det bemerkes at selv om nevnte stikkprøver ikke avdekket noen avvik, skal dette ikke oppfattes som en absolutt garanti. I rapporten er 'avvik' betegnet som tilstander dårligere enn det fastsatte referansenivået. Det er viktig å understreke at den utførte analysen ikke dekker alle aspekter ved eiendommen, men kun fokuserer på de spesifikke elementene som er vurdert i rapporten. For eksempel, rapporten dekker ikke tilstanden til sidebygninger (garasje, boder etc.), fellesarealer, utendørsanlegg (f.eks basseng, pumpeanlegg osv), geotekniske forhold, radon, stikkledninger, statikk, tilbehør, hvite- og brunevarer (Dette gjelder også selv om tilbehør er integrert), full funksjonstesting av; VVS, piper, ildsteder- og elektriske installasjoner, isolasjon, utvendige trapper, støttemurer, skjulte installasjoner og normal slitasje i forhold til alder. Ved behov for ytterligere spesifikke vurderinger utover det som er dekket i denne rapporten, anbefales det å ta skritt for å innhente slike vurderinger av de elementene det skulle gjelde. Rapporten fremhever i hovedsak Tryggere Bolighandels kontrollpunkter, men visse punkter kan i noen tilfeller utelates selv om de er gjennomført. Bagatellmessige forhold som enkelt kan avdekkes uten vesentlig bygningsmessig betydning blir normalt ikke kommentert. Ved eventuelle vurderinger som omhandler det elektriske anlegget og VVS-installasjoner, vil dette utføres med en forenklet vurdering i rapporten, ettersom utførende ikke har spesifikk fagkompetanse på disse områdene. Dersom det er behov eller ønske for en mer omfattende og spesialisert vurdering av det elektriske anlegget eller VVS installasjoner, må en kvalifisert person med spisskompetanse engasjeres.

Arealer

Arealene er fysisk oppmålt med håndholdt avstandsmåler under befaringen og avrundet til nærmeste kvadratmeter i samsvar med NS 3940:2023 Tillegg A, som inneholder ytterligere presiseringer. Oppgitte arealer gir ikke alene grunnlag for en ren matematisk utregning av eiendommens verdi. Rommene vil betegnes slik de fremstår under befaringen, selv om de i noen tilfeller kan avvike fra godkjente byggetegninger og gjeldende byggeregler. Arealberegninger for eksterne boder betraktes som omtrentlige, grunnet begrensninger i oppmåling forårsaket av lagrede gjenstander og anvendelsen av avrundingsregler. Bodene vil bli vist frem av selger. Det er ikke foretatt noen kontroll av bruksretten til disse.

Selgers/kjøpers ansvar

Tilbakeholdt eller uriktig informasjon fra selger eller selgers representant som har betydning for tilstandsrapporten er ikke utførendes ansvar. Rapporten erstatter ikke kjøpers undersøkelsesplikt. Før rapporten tas i bruk må selger eller selgerens representant lese gjennom rapporten, og gi oss tilbakemelding på eventuelle feil eller manglende relevante opplysninger. Der rapporten indikerer potensielle problemområder, anbefales det å engasjere fagfolk for ytterligere undersøkelser.

Gyldighet

Rapporten er gyldig i ett år fra befaringsdatoen og frem til en ny kjøper blir bundet til å kjøpe eiendommen. Dette betyr at hvis eiendommen ikke selges innen ett år etter befaringsdatoen, må det gjøres en ny befaring og rapporten må oppdateres. Det gjøres oppmerksom på at rapporten kun er gyldig i den tilstanden eiendommen var i på tidspunktet for befaringen og gir ingen garantier for fremtidige forhold. Eventuelle skader eller endringer som oppstår etter dette vil ikke være dekket av rapporten. Selger må derfor kontakte oss hvis det skjer endringer etter befaringen, slik at rapporten kan oppdateres og eventuelle nye skader eller endringer kan dokumenteres. Rapporten kan ikke brukes ved flere salg innenfor gyldighetsperioden.

SKEDSMO KOMMUNETeknisk sektor
Byggesaksavdelingen**POSTADRESSE**

Postboks 313 2001 Lillestrøm

SENTRALBORD

66 93 80 00

**BESØKSADRESSE**

Jonas Lies gate 18 Lillestrøm

TELEFAX

66 93 85 90

SKEDSMO
KOMMUNEAS Realbygg
Postboks 233 Alnabru
0614 OSLO
Att. John Arild Haugen**DERES REF:****VÅR REF:**

2011/5710

SAKSBEHANDLER:

Johnny Ekse, 66938429

DATO:

24.08.2011

Saksnr.:2011/5710
Vedtaksnr.(DS):11/711**Ferdigattest - Nybygg boligblokk (bolig/næring) - gnr 77 bnr 65, 313 - Strømsveien 55, 57, 59 og Støperiveien 14, 18****VEDTAK****Ferdigattest**

Etter plan- og bygningsloven § 99

Tiltakstype, bygningstype og tiltaksadresse

Nybygg boligblokk (bolig/næring), Strømsveien 55, 57, 59 og Støperiveien 14, 18, 2010 Strømmen

Opprinnelig adresse: Strømsveien 55 A + B

Gnr: 77

Bnr: 65, 313

Festenr:

Seksjonsnr:

BRA: 9080 m²

Vedtaksnr.	Vedtaksdato	Vedtak
DS 04/460	28.09.04	Rammetillatelse
DS 05/596	20.09.05	Igangsettingstillatelse etappe 1, riving
DS 05/711	01.11.05	Igangsettingstillatelse etappe 2.1, grave- og spuntarbeider
PS 05/137	14.12.05	HUT, Estetisk utforming og utomhusplan
DS 05/830	16.12.05	Igangsettingstillatelse etappe 2.2, fundamentarbeider
DS 06/030	25.01.06	Endringstillatelse
DS 06/034	25.01.06	Igangsettingstillatelse etappe 3, råbygg
DS 06/368	24.07.06	Igangsettingstillatelse etappe 4, resterende arbeider
	08.02.07	Midlertidig brukstillatelse, 1. etg. og p-kjeller
	12.02.07	Midlertidig brukstillatelse, leiligheter Atrium
	14.03.07	Midlertidig brukstillatelse, "Studiobygget"

EPOSTADRESSE

postmottak@skedsmo.kommune.no

HJEMMESIDE

www.skedsmo.kommune.no

ORGANISASJONSNR

938 275 130

BANKGIRO

7101.05.02572

Løpenr :49793/2011 Side 1 av 2

Merknader:

- Tidligere saksnr. 2004/3135
- Ferdigattest gis på grunnlag av kontrollerklæringer og i henhold til anmodning fra AS Realbygg, datert 09.08.11, og tilleggsdokumentasjon sist mottatt 24.08.11.

Opplysning om klageadgang:

Vedtaket kan påklages til Fylkesmannen i Oslo og Akershus innen tre uker fra mottakelsen av dette vedtak, jf. forvaltningslovens Kap. 6 og plan- og bygningslovens § 1-9. Klagen sendes Skedsmo kommune, teknisk sektor, byggesaksavdelingen, Pb. 313, 2001 Lillestrøm. Klagen vil bli behandlet av Skedsmo kommune. Dersom vedtaket opprettholdes sendes saken til Fylkesmannen i Oslo og Akershus for avgjørelse. I henhold til forvaltningslovens § 18 jf. § 19 har de som er part adgang til sakens dokumenter. En slik klage kan føre til at avgjørelsen blir omgjort. Bygningsmyndighetene er ikke ansvarlig for tap som tiltakshaver måtte lide ved en slik omgjøring.

Med hilsen

Johnny Ekse
overingeniør

Godkjent og ekspedert uten underskrift

Ξ

Premium rådgivning

EIE eiendomsmegling

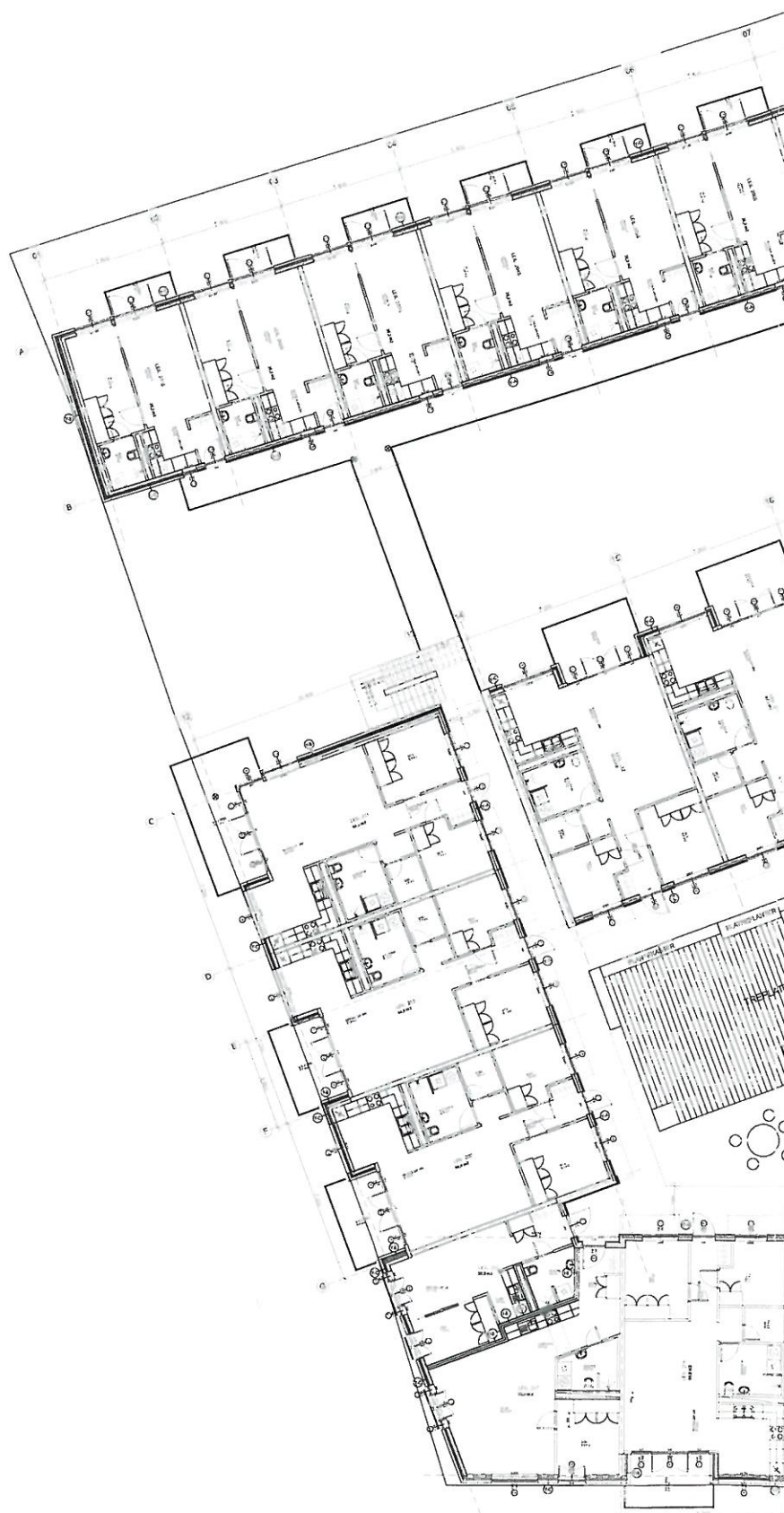

HUT sak nr: 137 2005

Bilag nr: 2.12

Side 1 av 1



YTERVEGGER

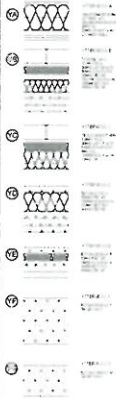

INNVEGGER



DER SOM IKKE ANNET ER ANGITT
VISER IKKE ILEGGJØRENDE HAR
BETJENELSE INNEVÆR (IA)
SKULLE TILFØJES MELLOM LEIKHETENE
OG TILSPRØKING HAR
BETJENINGEN INNEVÆR (IB).



TEGNIR	REVJ. NR.	
	A	
TEGNIR	REVJ. NR.	
	A	
A-102		
2583 STRØMMEN 2. ETASJE		
DETALJPRO.		
ARBEIDSTEGNING		
1 : 100		
PLAN	DATE	MAK
2583 STRØMMEN 02	09.08.05	
UTR. SIGN.	H.A.	K.M.
AS KRISTIANSEN & BERNHARDT ARKITEKTER MAAL NFA Bulveg 2A, 3110 Tønsberg		
Tel: 33 33 84 44 Fak: 33 33 14 80		
ARKITEKT		

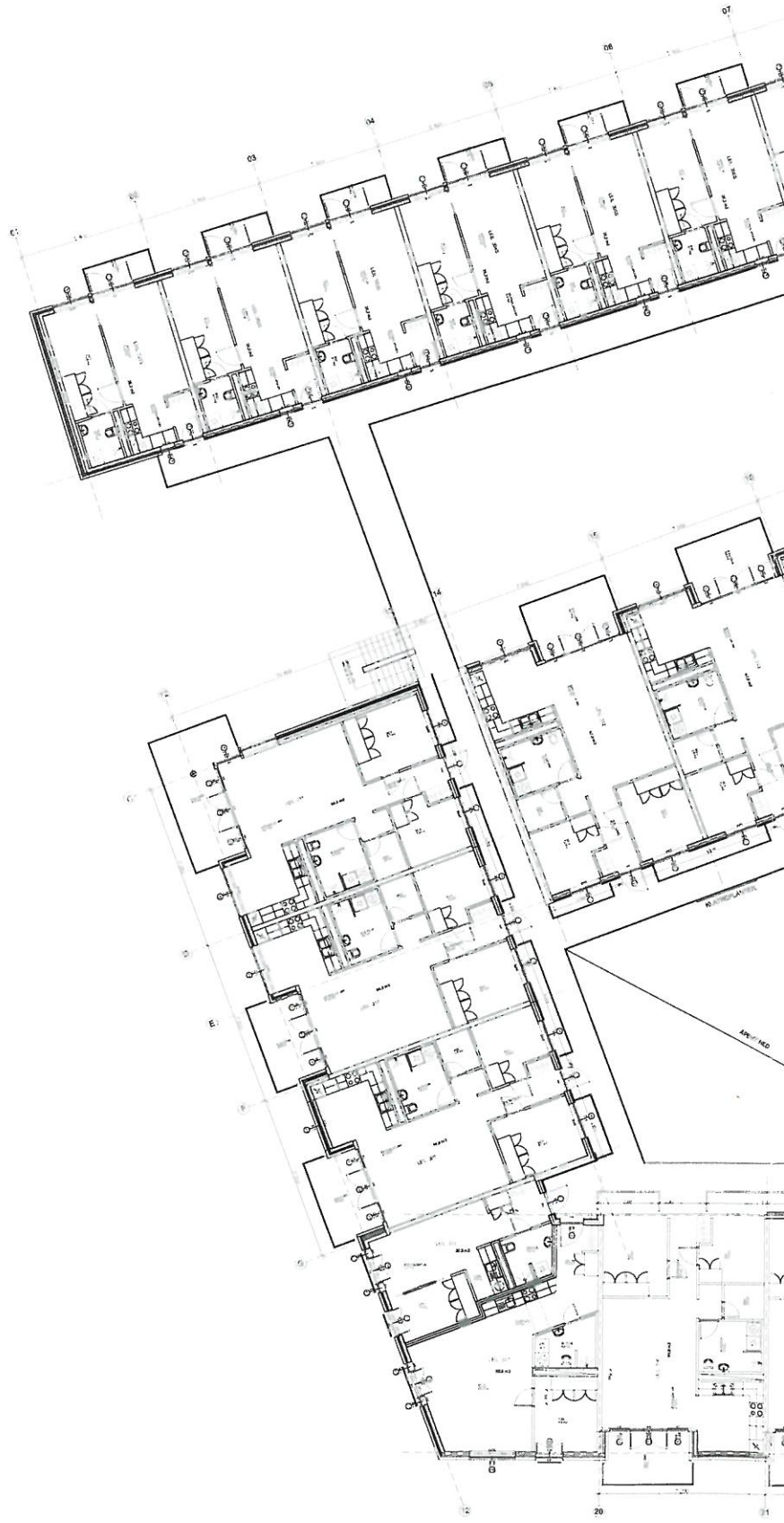

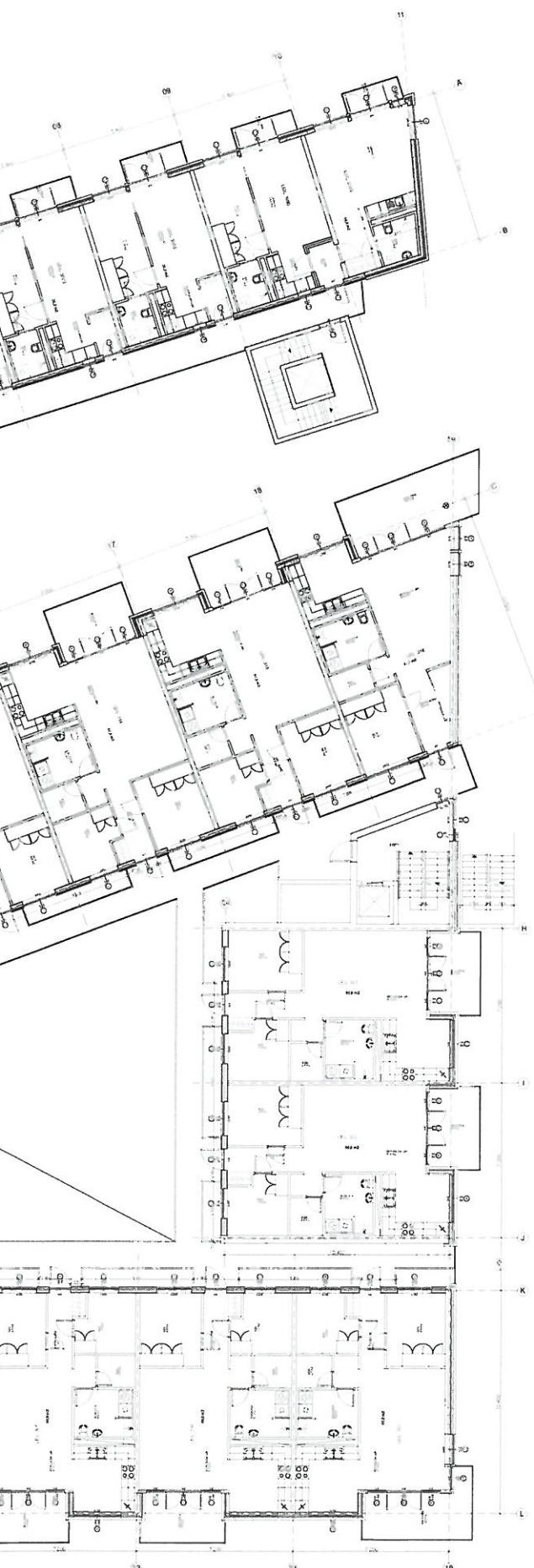

YTERVEGGER

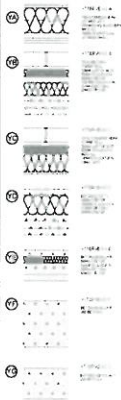

INNVEGGER



DER SOM IKKE ER ANGITT
VEGGER INNE I LEILIGHETENE HAR
BETEGNELSE INNVEGG (IA)
SKILLEVEGGER MELLOM LEILIGHETENE
FØLL TRUSSER INN HAR
BETEGNELSEN INNVEGG (IB)



TEKNIK REVISJONER

A-103

2583
STRØMMEN
3. ETASJE

ARKIT. PROSJEKT/UTLEGG/NETT

DETALJPRO.

1 : 100

09.08.05

2583 STRØMMEN 3A

AD KRISTIANSEN & BERNHARDT
ARKITEKTER MNAL NFA
Bulvåg 2A, 3110 Tønsberg

TF 33 37 84 84
FA 33 37 84 80

ARKITEKT



HUT sak nr: 137 2005

Bilag nr: 2.13

Side 1 av 1

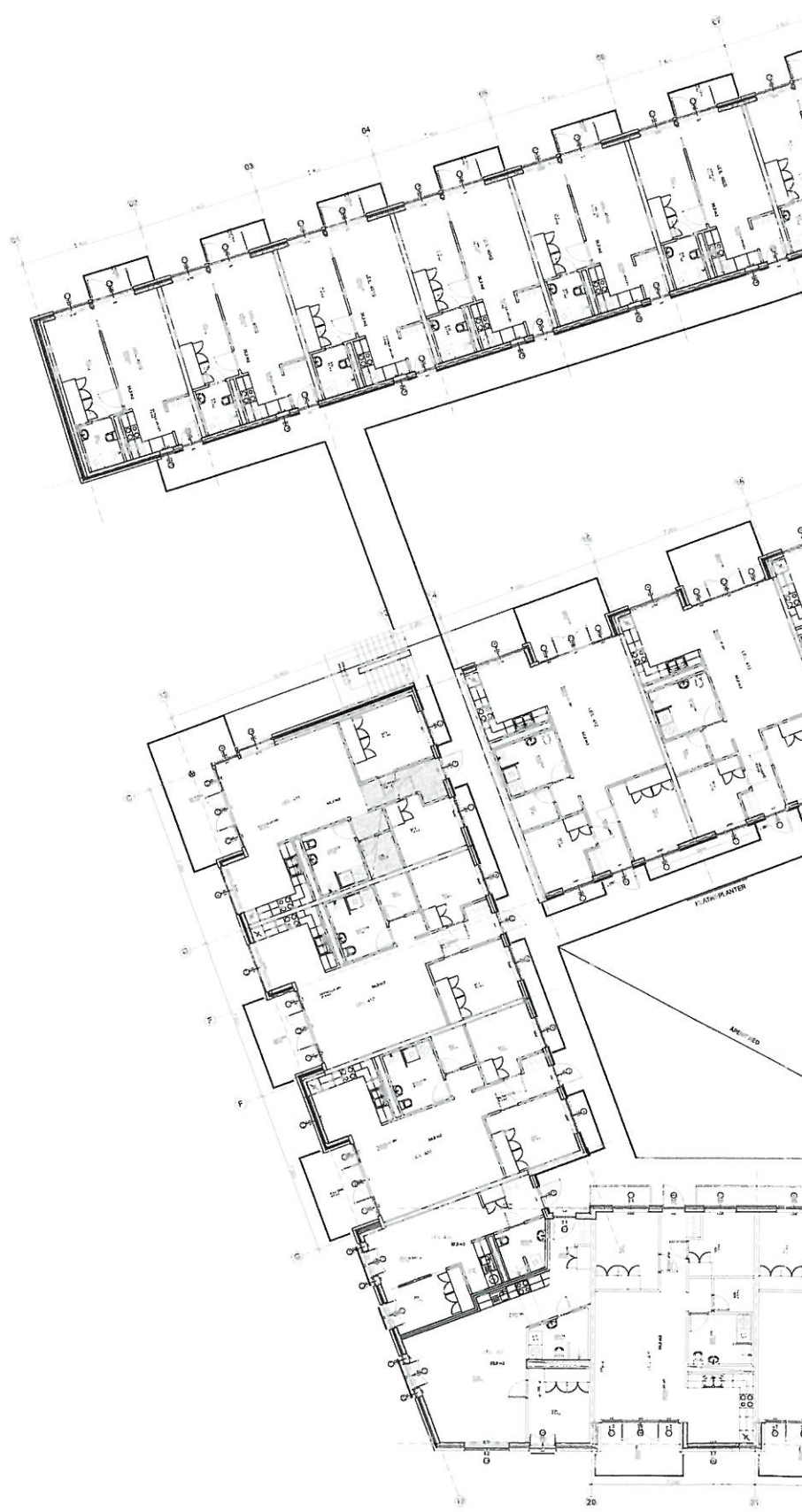

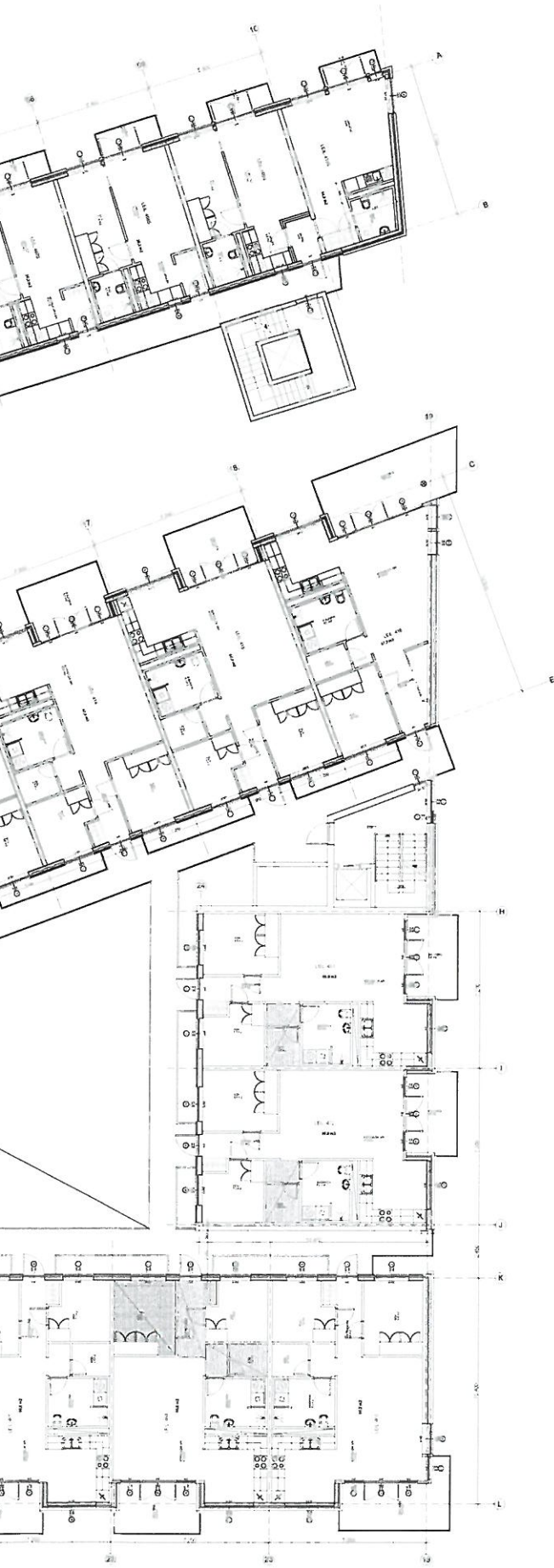

- YTERVEGGER
- ①
 - ②
 - ③
 - ④
 - ⑤
 - ⑥
 - ⑦
 - ⑧

- INNVEGGER
- ⑨
 - ⑩

DER SOM IKKE ANNET ER ANTT
 VEGGER INNE I LUKKETE HÅR
 BETEGNELSE BYGGEREGG (A)
 FULLEVEGGER MELLOM LUKKETE
 GÅTTSPASSASJER
 BE TEGNELSEN FULLEVEGG (B).



TEKNIK	REALBYGG
A-104	
2583 STRØMMEN 4. ETASJE	
DETALJPRO.	
MA	1 : 100
DATE	09.08.05
FILEN	2583 STRØMMEN 04
A	AS KRISTIANSEN & BERNHARDT ARKITEKTER AS Bulvåg 2A 3100 Tvedestrand
B	RF 33 37 44 84 MR 33 37 84 84
E	
V	
ARKITEKT	

SKEDSMO KOMMUNE
 TEKNISK SEKTOR
 Byggesaksavdelingen

HUT sak nr: 137 20 05

Bilag nr: 2.14

Side 1 av 1

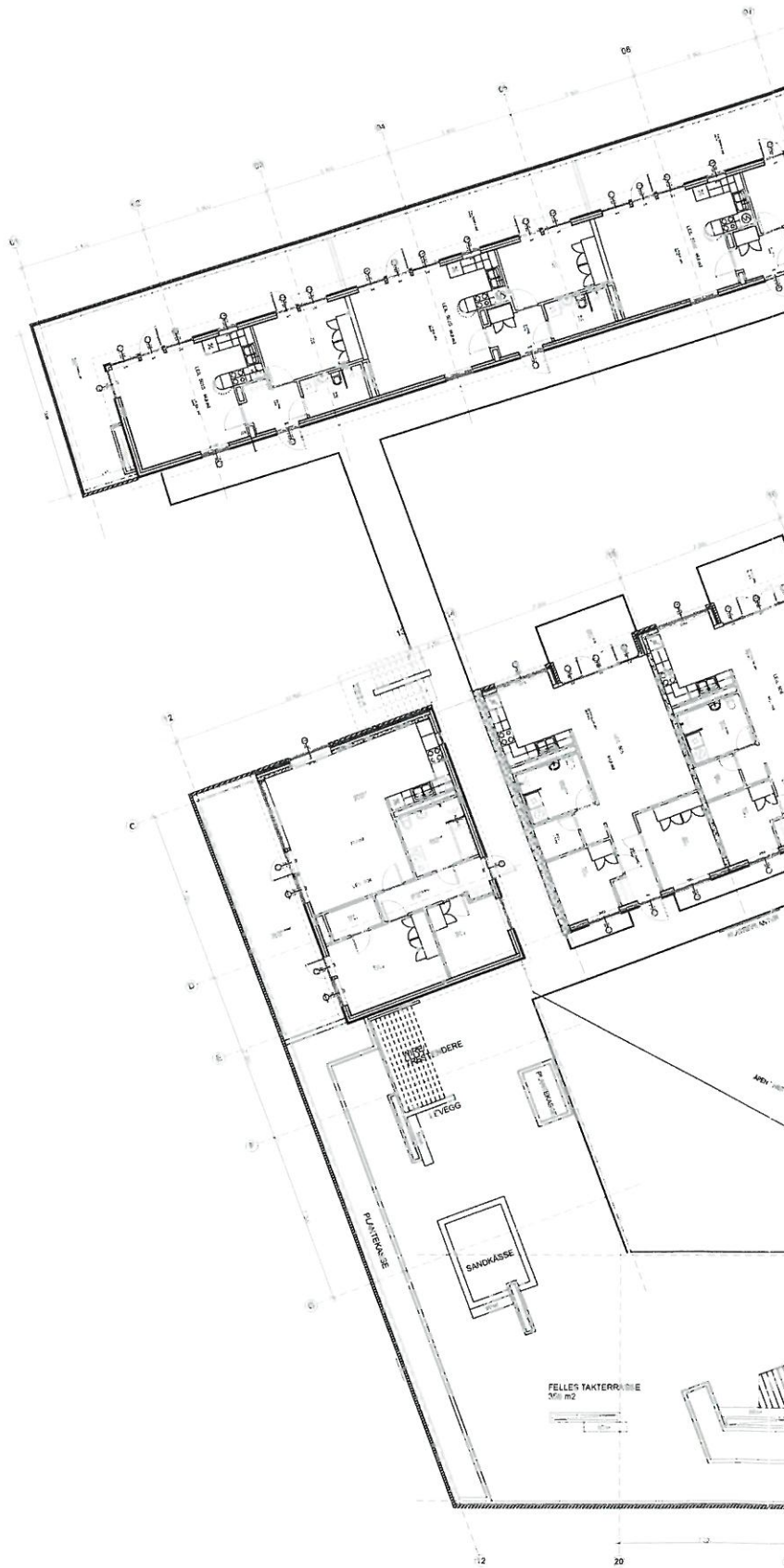

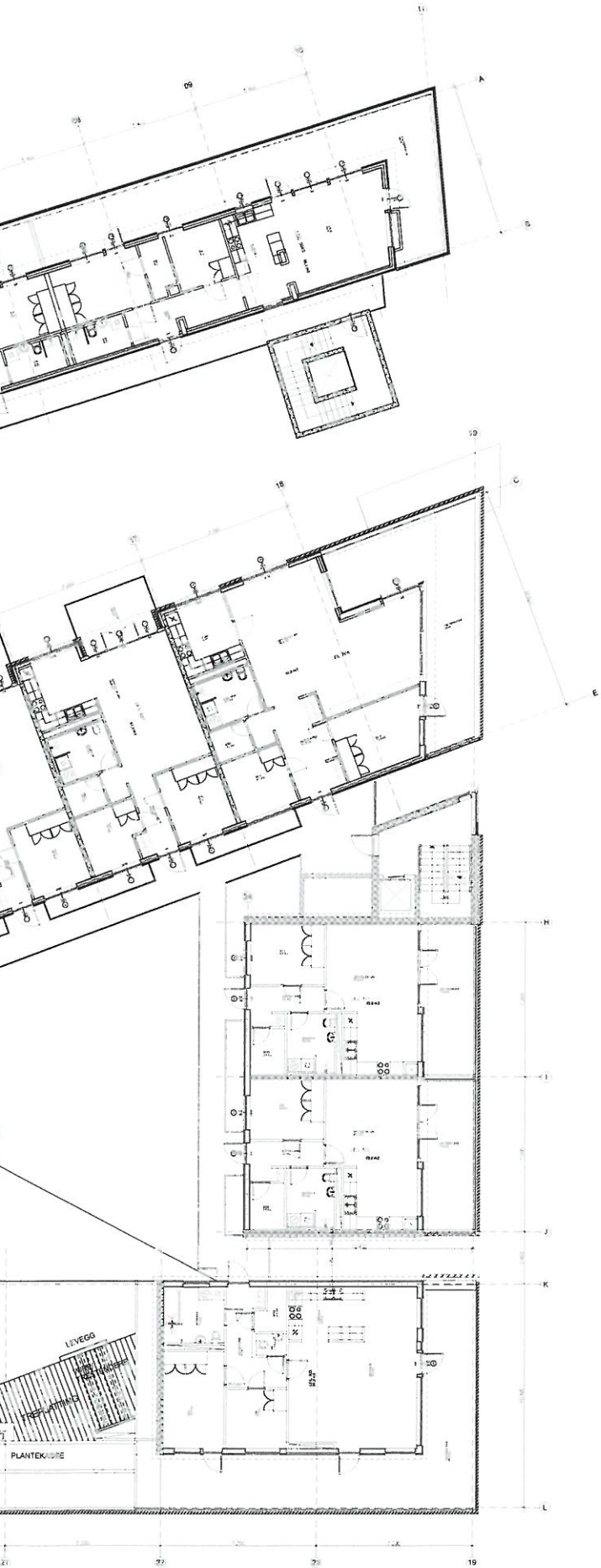

YTERVEGGER

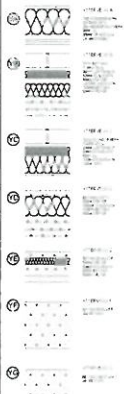

INNVEGGER



DER SOM IKKE ANNET ER ANGITT
 VEGGER INNE I LEILIGHETENE HAR
 BETONGSE INNVEGG (1).
 I HALLVEGGER MELLOM LEILIGHETENE
 I TRAPPEROM HAR
 BETONGSE INNVEGG (1B).

SKEDSMO KOMMUNE
 TEKNISK SEKTOR
 Byggesaksavdelingen
 HUT sak nr: 137 2005
 Bilag nr: 2.15
 Side 1 av 1



TEGN NR: RE-150109

A-105	
-------	--

2583
 STRØMMEN
 5. ETASJE

FILEY DATO M/L TYTE FASE PROJEKT/TITEL/INNEHOLD

DETALJPRO.

ARBEIDSTEGNING

09.08.05	GG	H.A.
ZS11 STRØMMEN BK	YTEL	K.M.

A AS KRISTIANSEN & BERNHARDT
 ARKITEKTER MWAL NPK
 Bølving 2A, 3110 Tvedestrand

B
 E
 V





VARELE

FASADE SØR, ATRIUM

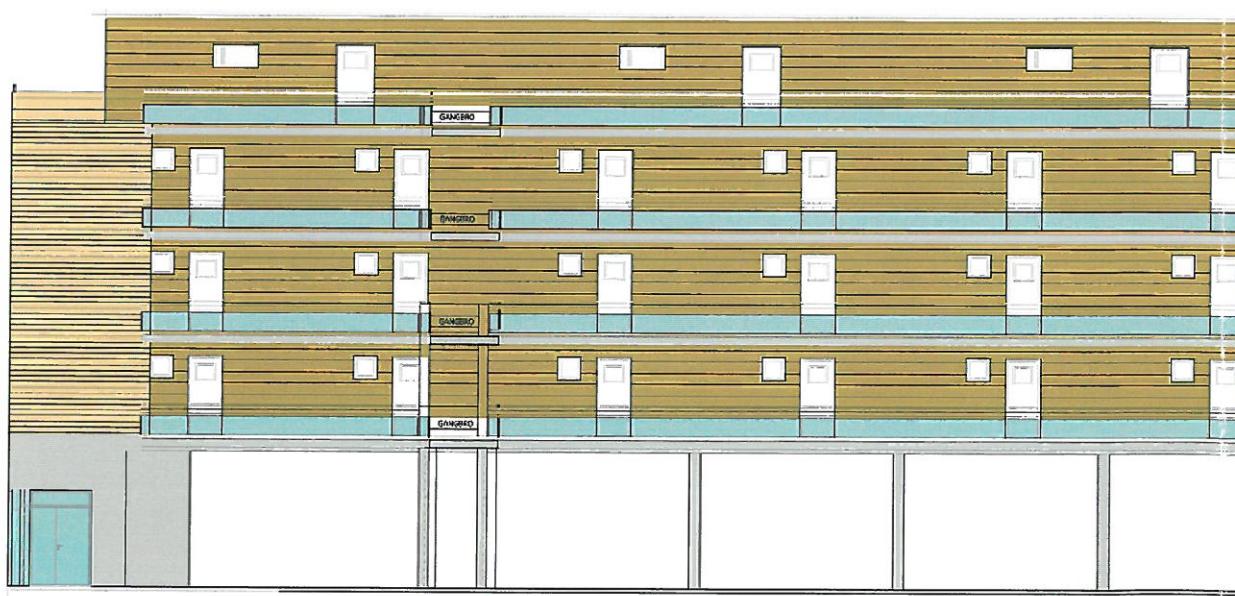

PARKERING

FASADE SØR, STUDIO



VERING



SKEDSMO KOMMUNE
TEKNISK SEKTOR
Byggesaksavdelingen

HUT sak nr: 137 20 05

Bilag nr: 2.16

Side 1 av 1



REVISJONER

INDEX	DATE	REVISJON	AV	KONT
A	20.11.05	KORR. FOR UTSENDELSE 20.11.05		

TEGNI. NR.

A-250 A

PROSJEKT/TITTEL/IGNETT

2583
STRØMMEN
Fasade sør

FASE

DETALJPRO.

TYPE

ARBEIDSTEGNING

MÅL

1 : 100

DRTO

09.08.05

FILN.

2583 STRØMMEN.kk

A

AS KRISTIANSEN & BERNHARDT
ARKITEKTER MNAL NPA
Bulveg 2A, 3119 Tansberg

B

E

V

ARKITEKT

KRISTIANSEN & BERNHARDT
ARKITEKTUR - INTERIØR

2.16

tel: 33 37 84 84
fax: 33 37 84 80

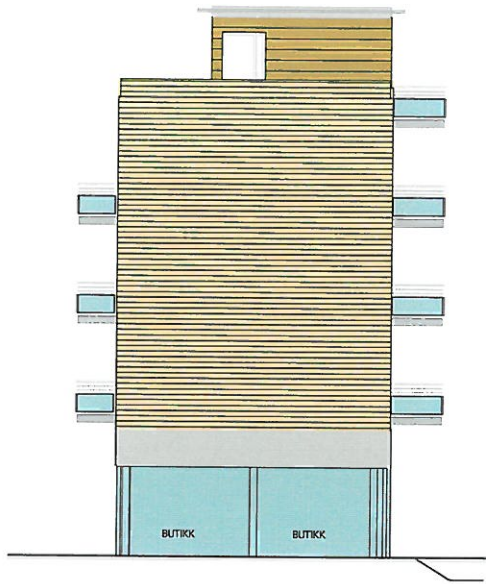

FASADE VEST, STUDIO

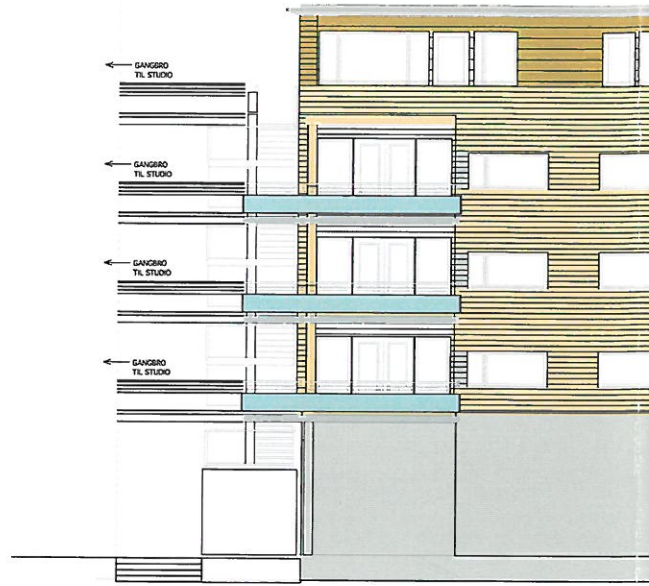

FASADE VEST, ATRIUM



FASADE ØST, ATRIUM

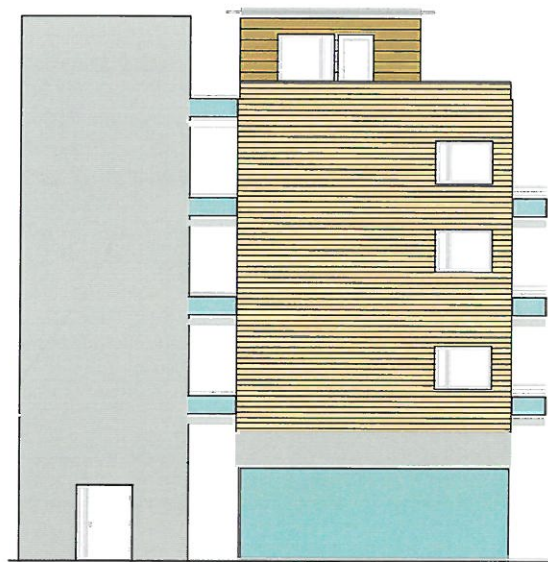
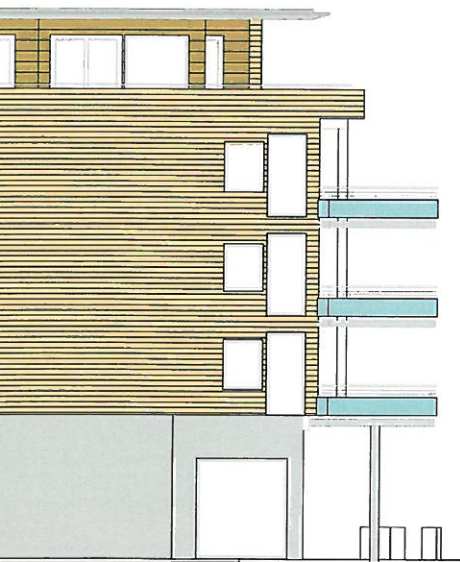

FASADE ØST, STUDIO



REVISJONER

NOED	DATE	REVISJON	HA	KM
A	28.11.05	KORR. FOR UTSENDELSE 28.11.05	HA	KM

TEGN.NR.

A-251 A

TYPE FASE PROSJEKT/TITTEL/VIGNETT

**2583
STRØMMEN**

Fasade øst og vest

DETALJPRO.

DETALJPRO.

ARBEIDSTEGNING

ARBEIDSTEGNING

MÅL

1 : 100

FILEN

09.08.05

DATA

2583 STRØMMEN lsk

KTRLSIGN.

H.A.

ARKITEKT

K.M.

AS KRISTIANSEN & BERNHARDT
ARKITEKTER MNAL NPA
Bulegt. 2A, 3110 Tenaberg

tel. 33 37 84 84
fax 33 37 84 80

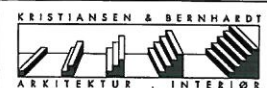



INNGANG TIL BUTIKK

FASADE NORD, ATRIUM

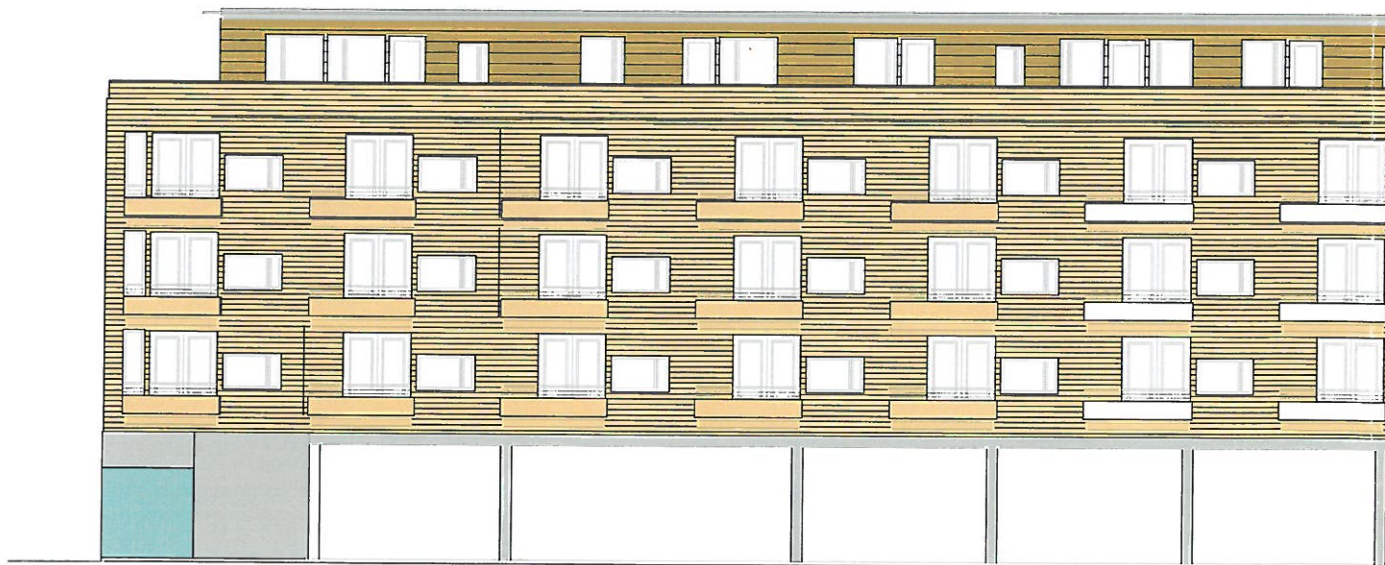

PARKERING

FASADE NORD, STUDIO

HUT sak nr: 137 20 05

Bilag nr: 2.18

Side 1 av 1

14 13 12
7 200 2 250 10 400

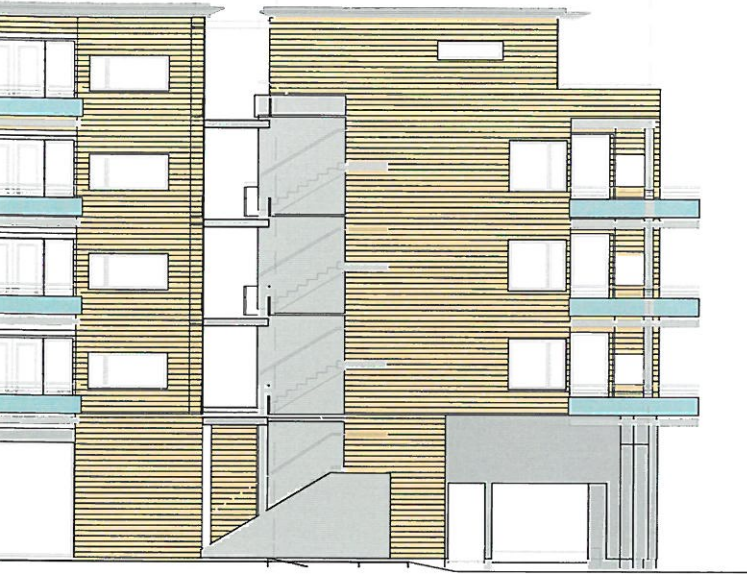

INNKJØRING
P-KJELLER



REVISJONER

NO	DATE	REVISION	HA	KM
A	28.11.05	KORR. FOR UTSENDELSE 28.11.05		

TEGN.NR.

A-252 A

PROSJEKT/TITTEL/IGNETT

**2583
STRØMMEN**

Fasade nord

FASE

DETALJPRO.

MÅL

ARBEIDSTEGNING

FILEN

09.08.05

FILEN

2583 STRØMMEN.04

ARKIT

AS KRISTIANSEN & BERNHARDT
ARKITEKTER MNAL NPK
Bullsgt. 2A, 3110 Tønsberg

ARKIT

H.A.
K.M.

ARKIT

tel. 33 37 84 84
fax 33 37 84 80

ARKIT

ARKIT

ARKIT

ARKIT

ARKIT

ARKIT



Egenerklærings skjema

Dette skjema vil være en del av salgsoppgaven

Meglerfirma	Romeriksmegleren AS	Oppdragsnr.	77240120		
Adresse	Strømsveien 57				
Postnr.	2010	Sted	STRØMMEN		
Er det dødsbo?	<input checked="" type="checkbox"/> Nei <input type="checkbox"/> Ja	Avdødes navn			
Salg ved fullmakt?	<input checked="" type="checkbox"/> Nei <input type="checkbox"/> Ja	Navn hjemmelshaver			
Når kjøpte du boligen?	2020	Hvor lenge har du bodd i boligen?	3 år 5 mnd	Har du bodd i boligen siste 12 mnd?	<input type="checkbox"/> Nei <input checked="" type="checkbox"/> Ja
I hvilket selskap har du (evt. sameiet/brl/aksjelaget) tegnet bygningsforsikring?		Polise/avtalenr			
Selger 1 Fornavn	Siri	Etternavn	Birkeland		

SPØRSMÅL FOR ALLE TYPER EIENDOMMER

(spørsmål som besvares med «Ja», skal beskrives nærmere i feltet

«Kommentar»)

1. Kjenner du til om det er/har vært feil ved våtrommene, f. eks. sprekker, lekkasje, råte, lukt eller soppskader?

Nei Ja

Kommentar

2. Kjenner du til om det er utført arbeid på bad/våtrom? Hvis nei, gå til punkt 3.

Nei Ja, kun faglært Ja, både av faglært og ufaglært / egeninnsats Ja, kun av ufaglært / egeninnsats

Firmanavn

Redegjør for hva som ble gjort av hvem og når:

2.1 Ble tettesjikt/membran/sluk oppgradert/fornyet?

Nei Ja

Firmanavn

Redegjør for hva som ble gjort av hvem og når:

2.2 Foreligger det dokumentasjon på arbeidene?

Nei Ja

Kommentar

2.3 Er arbeidet byggemeldt?

Nei Ja

Kommentar

3. Kjenner du til om det er/har vært feil på vann/avløp, herunder rørbrudd, tilbakeslag, tett sluk eller lignende?

Nei Ja

Kommentar

4. Kjenner du til om det er/har vært utført arbeid/kontroll på vann/avløp?

Nei Ja, kun faglært Ja, både av faglært og ufaglært / egeninnsats Ja, kun av ufaglært / egeninnsats

Firmanavn

Redegjør for hva som ble gjort av hvem og når:

5. Kjenner du til om det er/har vært problemer med drenering, fuktinnsig, øvrig fukt eller fuktmerker i underetasje/kjeller?

Nei Ja

Kommentar

6. Kjenner du til om det er/har vært problemer med ildsted/skorstein/pipe, f. eks. dårlig trekk, sprekker, pålegg etter tilsyn, fyringsforbud eller lignende?

Nei Ja

Kommentar

7. **Kjenner du til om det er/har vært skjevheter/setningsskader, f. eks. riss/sprekker i mur, skjeve gulv eller lignende?**
 Nei Ja Kommentar
8. **Kjenner du til om det er/har vært sopp/råteskader i boligen?**
 Nei Ja Kommentar
9. **Kjenner du til om det er/har vært insekter/skadedyr i boligen som f.eks. rotter, mus, maur eller lignende?**
 Nei Ja Kommentar
10. **Kjenner du til om det er/har vært skjeggkre i boligen?**
 Nei Ja Kommentar
11. **Kjenner du til om det er/har vært utettheter i terrasse/garasje/tak/fasade?**
 Nei Ja Kommentar
12. **Kjenner du til om det har vært utført arbeider på terrasse/garasje/tak/fasade?**
 Nei Ja, kun faglært Ja, både av faglært og ufaglært / egeninnsats Ja, kun av ufaglært / egeninnsats
Firmanavn
Redegjør for hva som ble gjort av hvem og når:
13. **Kjenner du til om det er/har vært utført arbeider på el-anlegget eller andre installasjoner (f.eks. oljetank, sentralfyr, ventilasjon)? Hvis nei, gå til punkt 14.**
 Nei Ja, kun faglært Ja, både av faglært og ufaglært / egeninnsats Ja, kun av ufaglært / egeninnsats
Firmanavn
Redegjør for hva som ble gjort av hvem og når:
- 13.1 **Foreligger det samsvarserklæring for hele eller deler av det elektriske anlegget (i henhold til forskrift om lavspenningsanlegg)?**
 Nei Ja Kommentar
14. **Kjenner du til om det er utført kontroll av el-anlegget og/eller andre installasjoner (f.eks. oljetank, sentralfyr, ventilasjon)?**
 Nei Ja Kommentar
15. **Har du ladeanlegg/ladeboks for el-bil i dag?**
 Nei Ja Kommentar
16. **Kjenner du til om ufaglærte har utført arbeider som normalt bør utføres av faglærte personer utover det som er nevnt tidligere (f.eks. på drenering, murerarbeid, tømmerarbeid etc.)?**
 Nei Ja Kommentar
17. **Kjenner du til om det er nedgravd oljetank på eiendommen? Hvis nei, gå til punkt 18.**
 Nei Ja
- 17.1 **Har kommunen gitt dispensasjon til at den nedgravde oljetanken kan bli liggende, f. eks. ved at den nedgravde oljetanken tømmes, saneres eller fylles igjen med masser?**
 Nei Ja Kommentar
18. **Kjenner du til forslag til- eller vedtatte reguleringsplaner, andre planer, nabovarsel, eller offentlige vedtak som kan medføre endringer i bruken av eiendommen eller eiendommens omgivelser?**
 Nei Ja Kommentar
19. **Kjenner du til om det foreligger påbud/heftelser/krav/manglende tillatelser vedrørende eiendommen?**
 Nei Ja Kommentar
20. **Selges eiendommen med utleiedel, leilighet eller hybel eller lignende?**
 Nei Ja
- 20.1 **Hvis ja, er rommene som benyttes til ovennevnte godkjent til beboelse (rom til varig opphold) av bygningsmyndighetene?**
 Nei Ja Kommentar

21. Kjenner du til om det er innredet/bruksendret/bygget ut kjeller eller loft eller andre deler av boligen? Hvis nei, gå til punkt 22.

Nei Ja Kommentar

21.1 Er innredningen/utbyggingen godkjent hos bygningsmyndighetene?

Nei Ja Kommentar

22. Kjenner du til manglende brukstillatelse eller ferdigattest?

Nei Ja Kommentar

23. Kjenner du til om det er foretatt radonmåling?

Nei Ja Kommentar

24. Kjenner du til om det foreligger skaderapporter, tilstandsvurderinger, boligsalgsrapporter eller målinger?

Nei Ja Kommentar

25. Kjenner du til andre forhold av betydning som kan være relevant for kjøper å vite om (f.eks. rasfare, tinglyste forhold eller private avtaler)?

Nei Ja Kommentar

SPØRSMÅL FOR LEILIGHETER I SAMEIER/BORETTSLAG/BOLIGAKSJESELSKAP:

26. Kjenner du til om sameie/laget/selskapet er involvert i tvister av noe slag?

Nei Ja Kommentar

27. Kjenner du til vedtak/forslag til vedtak om forhold vedrørende eiendommen som kan medføre økte felleskostnader/økt fellesgjeld?

Nei Ja Kommentar

28. Kjenner du til om det er/har vært sopp/råteskader/insekter/skadedyr i sameiet/laget/selskapet som f.eks. rotter, mus, maur eller lignende?

Nei Ja Kommentar

29. Kjenner du til om det er/har vært skjeggkre i sameiet/laget/selskapet (i fellesareal eller i andre boliger)?

Nei Ja Kommentar

TILLEGGSKOMMENTAR

Jeg bekrefter at opplysninger er gitt etter beste skjønn. Jeg er kjent med at dersom jeg har gitt ufullstendige, uriktige eller misvisende opplysninger om eiendommen, vil selskapet kunne søke hel eller delvis regress for sine utbetalinger eller redusere sitt ansvar helt eller delvis, jfr. Vilkår for boligselgerforsikring punkt 9.1 og forsikringsavtaleloven kapittel 4.

Jeg er orientert om at mitt mulige ansvar som selger etter avhendingsloven, eventuelt etter kjøpsloven (aksjeboliger), og om Anticimex Forsikrings boligselgerforsikringstilbud. Jeg er klar over at avtale om tegning av forsikring er bindende fra signering av egenerklæringsskjema. Premietilbudet som er gitt av megler er bindende for Anticimex Forsikring i 6 måneder fra oppdragsinngåelse med megler. Etter dette vil premien og forsikringsvilkårene kunne justeres.

Når premietilbudet ikke lenger er bindende for forsikringssselskapet, må egenerklæringsskjemaet signeres på nytt og eventuelle endringer påføres. Det vil da være forsikringspremien og forsikringsvilkårene på ny signeringsdato som legges til grunn.

Det kan ikke tegnes boligselgerforsikring ved salg av boligeiendom i følgende tilfeller:

- mellom ektefeller eller slektninger i rett oppstigende eller nedstigende linje, søsken, eller
- mellom personer som bor eller har bodd på boligeiendommen og/eller
- når salget skjer som ledd i sikredes næringsvirksomhet/er en næringsseiendom
- etter at boligeiendommen er lagt ut for salg.
- Dersom det ikke foreligger risikovurdering (tilstandsrapport) for boligeiendommen som tilfredsstillter kravene i forskrift til avhendingslova FOR-2021-06-08-1850

Forsikringselskapet kan ved skriftlig samtykke likevel akseptere tegning av forsikring også i ovennevnte tilfeller. Dersom selskapet ikke har gitt skriftlig samtykke, kan erstatningen bortfalle.

Ved oppgjørsoppdrag trer forsikringen i kraft når kontrakten er signert av begge parter, begrenset til siste 12 måneder før overtakelse.

For øvrig oppfordrer selger potensielle kjøpere til å undersøke eiendommen grundig, jf. avhendingsloven § 3-10 og kjøpslovens § 20 (aksjeboliger).

Ved signering av nærværende skjema aksepteres at Buysure AS, Visma Real Estate AS og Signicat AS ikke har ansvar for transaksjonen som tjenesten benyttes til, og ikke kan holdes ansvarlig for eventuelt tap av noen art som følge av brukerfeil, eventuelle feil ved Signicat AS og Visma Real Estate AS sine tjenester eller tredjepartsløsninger, herunder BankID.

Forsikringsvilkårene leser du i sin helhet på:

<https://buysure.no/Anticimex/vilkaar>

Les mer om boligselgerforsikringen og se prislister her:

buysure.no/boligselgerforsikring

Jeg ønsker å tegne boligselgerforsikring, og bekrefter å ha mottatt og lest forsikringsvilkårene og informasjonsbrosjyre til selger i forbindelse med tegning av boligselgerforsikring. Forsikringen trer i kraft på det tidspunkt det foreligger en budaksept mellom partene, begrenset til tolv måneder før overtakelse. Ved oppgjørsoppdrag trer forsikringen i kraft når kontrakten er signert av begge parter, begrenset til siste 12 måneder før overtakelse. Jeg bekrefter med dette at eiendommen ikke er en næringsseiendom, at den ikke selges som ledd i næringsvirksomhet eller mellom ektefeller eller slektninger i rett oppstigende eller nedstigende linje, søsken, eller mellom personer som bor eller har bodd på boligeiendommen. Dersom forsikringen er tegnet i strid med ovenstående (se også forsikringsvilkårene punkt 9) kan Anticimex Forsikring søke hel eller delvis regress for sine utbetalinger og/eller redusere sitt ansvar helt eller delvis. Jeg er innforstått med at eiendomsmegleren ikke har fullmakt til å gjøre unntak fra ovennevnte begrensninger. Jeg er oppmerksom på at 9% av total forsikringskostnad er honorar til Buysure AS. Honoraret inngår i den totale premien du som kunde betaler, inkl. evt. administrasjonsgebyrer.

Jeg ønsker ikke å tegne boligselgerforsikring, men megler har tilbudt meg å tegne slik forsikring.

Jeg kan ikke tegne boligselgerforsikring iht. vilkår

tryggbudgivning.no



- den enkleste
og mest sikre
måten å by på
bolig i dag!

GI BUD MED BANKID

På eiendommens annonse vises det en "Gi bud"-knapp for elektronisk budgivning.

IDENTIFISER MED BANKID

Innlogging fungerer på samme måte som i din nettbank. Du kan også bruke BankID App (iOS/Android) eller BankID på mobil.

REGISTRERING AV BUD

Nettsiden hjelper deg med korrekt utfylling av budmeldingen.

ELEKTRONISK SIGNERING

BankID lar deg signere budmeldingen elektronisk. Budmeldingen overføres til eiendomsmegleren.

BUDRUNDEN

Etter signering vil du motta en SMS-kvittering. Gi budforhøvelser med BankID eller ved å svare på SMS-kvitteringen.

BUDREGLEMENT

Benytt "Gi bud"-knappen på eiendommens annonse for å registrere ditt bud elektronisk. «Gi bud»-knappen åpner nettsiden TryggBudgivning.no som er integrert i megler-systemet. Alle bud / budforhøvelser og forbehold overføres automatisk inn i budjournalen på den respektive eiendommen.

Du logger deg inn på TryggBudgivning.no ved å bruke BankID. Det er derfor viktig å huske å ta med deg din BankID-brikke på budgivningsdagen. Du kan gi bud fra datamaskin, nettbrett eller smarttelefon.

Når du benytter deg av TryggBudgivning.no trenger du ikke å ta bilde av legitimasjon eller sende inn budskjema til megler. Etter at bud er registrert med BankID får du en kvittering pr. SMS om at budet er mottatt.

Du registrerer budforhøvelser ved å logge inn på nytt med BankID eller ved å svare på SMS-kvitteringen som du allerede har mottatt. Budforhøvelser registreres også automatisk inn i meglersystemet.

Lykke til!

Gå til elektronisk budgivning: <https://tryggbudgivning.no/264/600006210/oozyattap>
Dersom du ønsker budskjema tilsendt som et eget dokument, ta kontakt med eiendomsmegler.

FORBRUKERINFORMASJON OM BUDGIVING



Sist oppdatert med virkning fra 1. januar 2014, i forbindelse med ikrafttredelse av endringer i eiendomsmeglingsforskriften.

Informasjonen er utarbeidet av Forbrukerombudet, Forbrukerrådet, Den Norske Advokatforening ved Eiendomsmeglingsgruppen, Eiendomsmeglerforetakenes Forening og Norges Eiendomsmeglerforbund, på grunnlag av blant annet forskrift om eiendomsmegling § 6-3 og § 6-4.

Nedenfor gis en oversikt over de retningslinjer som forbrukermyndighetene og organisasjonene anbefaler benyttet ved budgivning på eiendommen. Avslutningsvis gis også en kort oversikt over de viktigste rettsreglene tilknyttet budgivning.

Før det legges inn bud på eiendommen oppfordres budgiver til sette seg inn i all relevant informasjon om eiendommen, herunder eventuell salgsoppgave og teknisk rapport med vedlegg.

GJENNOMFØRING AV BUDGIVING:

1. På forespørsel vil megler opplyse om aktuelle bud på eiendommen, herunder om relevante forbehold.

2. Alle bud skal inngis skriftlig til megler, som formidler disse videre til oppdragsgiver. Kravet til skriftlighet gjelder også budforhøyelser og motbud, aksept eller avslag fra selger. Før formidling av bud til oppdragsgiver skal megler innhente gyldig legitimasjon og signatur fra budgiver. Kravet til legitimasjon og signatur er oppfylt for budgivere som benytter e-signatur, eksempelvis BankID eller MinID. Med skriftlige bud menes også elektroniske meldinger som e-post og SMS når informasjonen i disse er tilgjengelig også for ettertiden.

3. Et bud bør inneholde eiendommens adresse (eventuelt gnr/bnr), kjøpesum, budgivers kontaktinformasjon, finansieringsplan, akseptfrist, overtakelsesdato og eventuelle forbehold som for eksempel usikker finansiering, salg av nåværende bolig ol. Normalt vil ikke et bud med forbehold bli akseptert før forbeholdet er avklart. Konferer gjerne med megler før bud avgis.

4. Megler skal legge til rette for en forsvarlig avvikling av budrunden. I forbrukerforhold (dvs. der oppdragsgiver er forbruker) skal megleren ikke formidle bud med kortere akseptfrist enn kl. 12.00 første virkedag etter siste annonserte visning. Etter denne fristen bør budgivere ikke sette en kortere akseptfrist enn at megler har mulighet til, så langt det er nødvendig, å orientere oppdragsgiver,

budgivere og øvrige interessenter om bud og forbehold. Det bør ikke gis bud som diskriminerer eller utelukker andre budgivere. Dersom bud inngis med en frist som åpenbart er for kort til at megleren kan avvikle budrunden på en forsvarlig måte som sikrer oppdragsgiver og interessenter et tilstrekkelig grunnlag for sine handlingsvalg, vil megler fraråde budgiver å stille slik frist.

5. Megleren vil uoppfordret gi sin vurdering av det enkelte bud overfor oppdragsgiveren, når budet er gitt innenfor fristene i punkt 4.

6. Megleren skal så langt det er nødvendig og mulig holde budgiverne skriftlig orientert om nye og høyere bud og eventuelle forbehold. Megler skal så snart som mulig bekrefte skriftlig overfor budgivere at budene deres er mottatt.

7. Etter at handel har kommet i stand, eller dersom en budrunde avsluttes uten at handel er kommet i stand, kan en budgiver kreve kopi av budjournalen i anonymisert form.

8. Kopi av budjournal skal gis til kjøper og selger uten ugrunnet opphold etter at handel er kommet i stand. Dersom det er viktig for budgiver å bevare sin anonymitet, bør budet fremmes gjennom fullmektig.

VIKTIGE AVTALERETTSLIGE FORHOLD

1. Det eksisterer ingen angrerett ved salg/kjøp av fast eiendom.

2. Når et bud er innsendt til megler og han har formidlet innholdet i budet til selger (slik at selger har fått kunnskap om budet), kan budet ikke kalles tilbake. Budet er da bindende for budgiver frem til akseptfristens utløp, med mindre budet før denne tid avslås av selger eller budgiver får melding om at eiendommen er solgt til en annen (man bør derfor ikke gi bud på flere eiendommer samtidig dersom man ikke ønsker å kjøpe flere enn en eiendom).

3. Selger står fritt til å forkaste eller akseptere ethvert bud, og er for eksempel ikke forpliktet til å akseptere høyeste bud.

4. Når en aksept av et bud har kommet frem til budgiver innen akseptfristens utløp er det inngått en bindende avtale.

5. Husk at også et eventuelt bud fra selger til kjøper (såkalte «motbud»), avtalerettslig er et bindende tilbud som medfører at det foreligger en avtale om salg av eiendommen dersom budet i rett tid aksepteres av kjøper.

NORGES EIENDOMSMEGLERFORBUND | WWW.NEF.NO | FIRMAPOST@NEF.NO



Boligkjøperpakke Leilighet

- din nye leilighet ferdig forsikret

Boligkjøperpakke Leilighet inneholder boligkjøperforsikring, renteforsikring og innbo ekstra forsikring.

For fullstendig informasjon om hva forsikringene dekker og hvilke begrensninger som gjelder, se forsikringsbevis og vilkår på Tryg.no

Boligkjøperforsikring

Boligkjøperforsikring gir deg ekstra trygghet når du kjøper bolig. Du får juridisk hjelp hvis du oppdager feil og mangler ved boligen ut over det du kunne forvente ut fra salgsdokumentene og andre salgsopplysninger, og hvis det er gitt uriktige opplysninger som har påvirket kjøpet ditt. Boligkjøperforsikringen gir deg også juridisk hjelp ved rettstvister.

Innboforsikring

I pakken har du en god innbo ekstra forsikring med forsikringssum 2 millioner kroner.

Flytteforsikring

Innboforsikringen omfatter plutselige og uforutsette skader som oppstår i forbindelse med flytting av innboet til ny bolig.

Uhell

Innboforsikringen omfatter også skade ved uhell, som for eksempel at TV faller i gulvet og blir knust.

Skadeinsekter, mus og rotter

Får du skadeinsekter, mus eller rotter i boligen hjelper vi deg med bekjempelse. For eksempel bekjempelse av veggedyr eller kakerlakker.

Renteforsikring

Renteforsikringen dekker rentekostnader for boligen som skal selges. Forsikringen gjelder hvis du ikke har fått solgt din gamle bolig tre måneder etter du har overtatt ny bolig, med utbetaling i inntil ni måneder. Forsikringen gjelder ikke hvis du avslår bud på 95 % eller mer av prisantydningen.

Når og hvor kjøpes Boligkjøperpakke Leilighet?

Forsikringspakken kjøpes av eiendomsmegleren som foretar salget av boligen. Boligkjøperpakke Leilighet kan kjøpes av privatpersoner. Boligkjøperforsikringen gjelder fra kontraktsmøte, mens de andre forsikringene gjelder fra du overtar boligen, og i ett år.

Pris

Leilighet og rekkehus med andels-/aksjenummer **8.250 kroner**

Leilighet og rekkehus med seksjonsnummer **9.250 kroner**

Prisen på forsikringen for det første året legges inn i oppgjøret for din nye bolig. Du får ingen særskilt regning for forsikringene det første året.

Boligkjøperforsikringen kan beholdes i fem år.

Egenandel

Standard egenandel er kr 4.000 i innboforsikring og boligkjøperforsikring. Du får 10 timer innledende advokatbistand uten egenandel.

Spørsmål

Har du spørsmål om boligkjøperpakken kan du kontakte oss på telefon 915 04040

Dersom du skal melde inn en sak tilknyttet boligkjøperpakken, gjør du dette via våre hjemmesider Tryg.no/meld-skade.



Boligkjøperforsikring

- gir deg ekstra trygghet

Boligkjøperforsikring gir deg ekstra trygghet når du kjøper bolig. Du får juridisk hjelp hvis du oppdager feil og mangler ved boligen ut over det du kunne forvente ut fra salgsdokumentene og andre salgssopplysninger, og hvis det er gitt uriktige opplysninger som har påvirket kjøpet ditt. Boligkjøperforsikringen gir deg også ved behov juridisk rådgivning, advokathjelp og håndtering gjennom rettsapparatet.

Når og hvor kjøpes Boligkjøperforsikring

Forsikringen kjøpes fra eiendomsmegleren som foretar salget av boligen du kjøper. Boligkjøperforsikringen kan kjøpes av privatpersoner. Boligkjøperforsikringen gjelder fra kontraktsmøtet og opphører automatisk etter fem år.

Pris

Prisen avhenger av hvilken type bolig du kjøper. Prisen på forsikringen legges inn i oppgjøret for din nye bolig, og du får ingen særskilt regning på denne.

Leilighet og rekkehus med andels- eller aksjenummer	7.150 kroner
Leilighet og rekkehus med seksjonsnummer	8.950 kroner
Rekkehus med eget gnr/bnr	13.650 kroner
Enebolig, fritidsbolig, tomannsbolig, tomt	13.650 kroner

Spørsmål

Har du spørsmål om Boligkjøperforsikringen kan du lese mer om denne på våre hjemmesider www.tryg.no eller kontakte oss på telefon 915 04040

Boligkjøperpakke

**- din nye bolig
ferdig forsikret**

Boligkjøperpakke inneholder boligkjøperforsikring og innbo ekstra forsikring. Pakken omfatter også bygningsforsikring hvis du kjøper hus eller hytte, og renteforsikring hvis du kjøper hus eller leilighet.

Du finner mer informasjon om Boligkjøperpakke her:



www.tryg.no/forsikringer/partnere/buysure/boligkjoperpakke

LØSØRE OG TILBEHØR

Gjeldende fra januar 2020

Oversikten er utarbeidet av Norges Eiendomsmeglerforbund, Eiendom Norge og Advokatforeningens Eiendomsmeglingsgruppe, og er gjeldende fra 1. januar 2020.

Lov om avhending av fast eiendom (avhendingslova/avhl.) av 3. juli 1992 regulerer kjøper og selgers rettigheter og plikter ved overdragelse av fast eiendom og andeler i borettslag. I henhold til avhl. § 3-4 skal eiendommen, når annet ikke er avtalt, overdras med innredninger og utstyr som etter lov, forskrift eller annet offentlig vedtak skal følge med. Det samme gjelder varig innredning og utstyr som enten er fastmontert eller er særskilt tilpasset bygningen, jf. avhl. § 3-5. Loven inneholder ingen detaljert oversikt over hva som omfattes av «innredning og utstyr», og over hva som skal regnes som «fastmontert eller særskilt tilpasset». Partene kan fritt avtale hva som skal følge med eiendommen ved salg. Bransjens liste over løsøre og tilbehør som skal følge med eiendommen, er en del av avtalen mellom kjøper og selger dersom ikke annet er opplyst i salgssoppgaven, kjøper har tatt forbehold i bud eller avtale på annen måte er inngått. Der intet annet er avtalt, vil løsøre og tilbehør medfølge slik dette fremkommer av avhl. § 3-4 og § 3-5 og denne oversikt. Produkter og installasjoner som medfølger overdras uten noen form for garantier, utover eventuell gjenværende leverandørgaranti.

Dersom det er noe i nedenstående liste som ikke finnes på eiendommen, vil det heller ikke medfølge.

LISTEN OVER LØSØRE OG TILBEHØR SOM SKAL FØLGE MED EIENDOMMEN VED SALG NÅR ANNET IKKE FREMGÅR AV MARKEDSFØRING ELLER ER AVTALT:

1. HVITEVARER medfølger der dette er spesielt angitt i salgssoppgaven.

2. HELDEKKENDE TEPPER følger med uansett festemåte.

3. VARMEKILDER slik som ovner, kaminer, peiser, varmpumper og panelovner, følger med uansett festemåte. Frittstående biopeiser/ varmeovner og terrassevarmere medfølger ikke. Det følger ikke med varmekilder i rom som ikke har vegg- eller fastmonterte varmekilder på visning.

4. TV, RADIO OG MUSIKKANLEGG. TV-antennor og fellesanlegg for TV, herunder parabolantenne, og tuner/dekoder/tv-boks medfølger der dette eies av selger. Veggmontert TV/flatskjerm med tilhørende festeordning samt musikkanlegg følger ikke med (se også punkt 12).

5. BADEROMSINNREDNING/UTSTYR: Badekar, dusjkabinett, dusjvegger, alle fastmonterte speil og hyller, fastmonterte glass- og håndkleholdere, herunder håndklevarmere samt baderomsinnredning, medfølger.

6. GARDEROBESKAP medfølger, selv om disse er løse. Fastmonterte garderobehyller og knagger medfølger. Innredning i garderobeskap, for eksempel løse eller fastmonterte trådkurver, hyller, stenger og lignende, medfølger.

7. KJØKKENINNREDNING medfølger, herunder også åpne, fastmonterte hyller og løs eller fastmontert kjøkkenøy.

8. MARKISER, PERSIENNER og annen type innvendig og utvendig solskjerming, gardinoppheng, lamellgardiner og liftgardiner medfølger.

9. AVTREKKSIVIFTER av alle slag, samt fastmonterte aircondition/ventilasjonsanlegg, medfølger.

10. SENTRALSTØVSUGER medfølger med komplett anlegg, herunder slange, munnstykke mm.

11. LYSKILDER: Kupler, lysstoffarmatur, fastmonterte "spotlights", oppheng og skinner med spotlights samt utelys og hagebelysning medfølger. Vegglamper, krokhengte lamper, lysekroner, prismelamper og lignende som er koblet til sukkerbit eller stikkontakt følger likevel ikke med.

12. INSTALLERTE SMARTHUSLØSNINGER med sentral som styrer lys,

varme, lyd o.l., samt tilhørende trådløse enheter som brytere, sensorer, kameraer, integrerte høyttalere el. medfølger. Enkle lysstyringssystem f.eks. med en sentral som kun styrer lyspærer eller smartpærer monteret i sokkel medfølger likevel ikke.

13. UTVENDIGE SØPPELKASSER og eventuelt holder/hus til disse medfølger.

14. POSTKASSE medfølger.

15. UTENDØRS INNRETNINGER slik som flaggstang, fastmontert tørkestativ, samt andre faste utearrangementer som f.eks. badestamp, boblekar/jacuzzi og liknende utendørs kar, lekestue, lekestativ, utepeis, fastmontert trommel til vannslange, medfølger. Guidekabel/avgrensingskabel til robotgressklipper medfølger, men robotgressklipper og ladestasjon for denne medfølger ikke.

16. FASTMONTERT VEGGLADER/LADESTASJON TIL EL-BIL medfølger uavhengig av hvor laderen er monteret.

17. SOLCELLEANLEGG med tilhørende teknisk infrastruktur medfølger

18. GASSBEHOLDER til gasskomfyr og gasspeis medfølger.

19. BRANNSTIGE, BRANNTAU, feiestige og lignende medfølger der dette er påbudt. Løse stiger medfølger ikke.

20. BRANNSLUKNINGSAPPARAT, BRANNSLANGE OG RØYKVARSLER medfølger der dette er påbudt. Det er eier og brukers plikt til å se til at utstyret forefinnes på enhver eiendom. Hvis annet ikke er uttrykkelig avtalt, skal dette derfor alltid følge med ved salg av eiendom.

21. SAMTLIGE NØKLER til eiendommen som selger er i besittelse av skal overleveres kjøper på overtakelsen, herunder nøkler til eventuelle boder, uthus, garasjeportåpner el. Låses boder, uthus el. med hengelås, skal lås og nøkler til disse medfølge.

22. GARASJEHYLLER, bodhyller, lagringshyller og oppheng til bildekk medfølger såfremt de er fastmontert.

Planter, busker og trær som er plantet på tomten, eller fastmonterte kasser og lignende er en del av eiendommen og medfølger i handelen.

KORT OM OSS



Madeleine Skjevik

EIENDOMSMEGLER | PARTNER | SALGSLEDER

47 25 54 30

mas@eie.no

EIE Lillestrøm

Premium rådgivning

EIE Lillestrøm

Møt en eiendomsmegler på Lillestrøm med høy lokal kunnskap, som kjenner Romerike veldig godt.

Vi i EIE Lillestrøm kan hjelpe deg med alt fra befaring og verdivurdering til å selge boligen din. Vi sørger for at du får mest mulig verdi for boligen når du skal selge.

Som en del av EIE-kjeden, en av Norges største eiendomsmeglerkjeder, har vi et solid nettverk og god lokalkunnskap som vi bruker til å gi deg den beste opplevelsen når du skal kjøpe eller selge bolig. Vi har også et bredt utvalg av boliger til salgs.

Hos oss får du Premium hjelp og råd samt personlig og dedikert oppfølging gjennom hele salgsprosessen.

Kontakt oss i dag for å finne ut hvordan vi kan hjelpe deg med å finne din drømmebolig eller få solgt din nåværende bolig på best og raskest mulig måte.

VERDI- OVERVÅKNING

Månedlig prisoppdatering på din bolig





Hold et øye med verdiutviklingen på boligen din – helt uten kostnad

HVA ER VERDIOVERVÅKNING?

Boligen er oftest det mest verdifulle av våre eiendeler. Med EIE verdiovervåkning kan du følge med på den generelle prisutviklingen i ditt område, og få månedlig verdiestimat av boligen din sendt på e-post.

HVEM KAN BESTILLE DETTE?

Både eksisterende og ikke eksisterende kunder kan bestille dette fra oss. Dersom du nylig har fått verdivurdering eller kjøpt bolig av oss vil du automatisk motta verdiovervåkning uten å måtte foreta deg noe. Alle boliger som er kjøpt etter 1. januar 2003 kan bestille verdiovervåkning direkte på eie.no ved å fylle ut informasjon om boligen din selv. Boliger kjøpt før 2003 må først få en verdivurdering fra en av våre meglere for å kunne motta verdiovervåkning.

HVOR FÅR VI TALLENE TIL VERDIOVERVÅKNING FRA?

Tallene fra verdiovervåkning er hentet fra den månedlige boligprisstatistikken til Eiendom Norge. Statistikken er et samarbeid mellom Eiendom Norge, Eiendomsverdi og Finn.no. Statistikken er utarbeidet etter siste måneds slutt og omfatter boliger som annonseres på Finn.no. Det innebærer cirka 70 prosent av alle boliger som omsettes i Norge i løpet av et år, og en statistikk eiendomsbransjen legger til grunn for å gi best mulig estimat og oversikt på boligprisene i hele Norge.

MEGLER- BOOKING

— Vi gjør det enkelt for deg





Din bolig er verdifull – benytt deg av vår kunnskap og erfaring

Med EIE meglerbooking kan du når som helst på døgnet avtale tid med en våre meglere – kun ved noen få tastetrykk på vår hjemmeside. Her velger du tjenesten du har behov for, og hvilket tidspunkt som passer for deg. Enten om du skal selge boligen din, refinansiere lånet ditt eller ønsker å vite hva boligen din er verdt i dagens marked, så har vi tilrettelagt for at det skal være enkelt for deg.

En befaring kan gi deg ny og verdifull innsikt om din bolig. Våre meglere gir deg en verdivurdering av markedsverdien til din bolig. Verdivurdering blir basert på en grundig analyse av din bolig og på tilsvarende boliger solgt i ditt område den siste tiden. Boligen din er verdifull. Opplevelsen av å bruke EIE skal også være det. Derfor kaller vi det Premium rådgivning.



EIE advokat

Vår kompetanse – din trygghet

Vi dekker alle sentrale rettsområder, med hovedvekt på eiendomsrettslig premium rådgivning og tvisteløsning. Eiendomsrett omfatter alle juridiske aspekter knyttet til blant annet kjøp, salg, utvikling, utleie, plan- og bygningsrett, tomtefeste og eierseksjonsrett. EIE advokat har spesialisert seg på eiendomsrettslig rådgivning og tvisteløsning innen både privat- og næringseiendom

Vi har også solid kompetanse på relaterte rettsområder som skatt og avgift, arv og skifte, familierett og forsikringsrett, samt selskapsrett og alminnelig kontraktsrett

I EIE verdsetter vi faglig dyktighet, personlig engasjement og rask responstid høyt. Vi kaller det Premium rådgivning

eie.no/advokat



OM EIE EIENDOMS- MEGLING

Et boligsalg er ikke bare et hjem som bytter eier. Det er to eller flere liv som endres for alltid. På begge sider har selger og kjøper noe felles – de skal ta en avgjørelse av stor betydning. Vi skal være der for begge.

Det finnes ikke ett enkelt svar på hva som gjør en megler god. For det er med meglere som med fagfolk flest - det de gjør er like viktig som det de sier. Både mennesker og boliger er forskjellige, men en vellykket salgsprosess har alltid én viktig ingrediens: Tid til å gjøre det ordentlig. Våre kunder har lagt ned mye tid og innsats i sine hjem. De fortjener det samme fra oss.

EIE er Norges største uavhengige eiendomsmeglerkjede, og er i motsetning til andre ikke eid av en bank. Siden oppstarten i 2006, har vi ikke hatt noen annen agenda enn å være den beste eiendomsmegleren - og vi bruker all vår kunnskap og erfaring for å skape en god salgsprosess. Vi stiller derfor bransjens høyeste krav til oss selv, som betyr at vi er den eneste eiendomsmeglerkjeden som krever doble etterutdanningspoeng av våre meglere, ikke kun det som er lovpålagt.

Tid til å gjøre det ordentlig betyr at vi skreddersyr råd og løsninger for hver enkelt kunde. Arbeidet vi har lagt ned har resultert i at vi har vunnet 12 gullmeglere, blitt kåret til å ha bransjens mest fornøyde kunder av Norsk Kundebarometer i 2021* for andre året på rad, og blitt kåret til bransjens mest bærekraftige kjede i 2020*

Boligen din er verdifull. Opplevelsen av å bruke EIE skal også være det. Derfor kaller vi det Premium rådgivning.

*EIE ble bransjevinner i Norsk kundebarometer 2021 og Norsk Bærekraftbarometer 2020. Et forskningsprosjekt ved Handelshøyskolen BI. www.kundebarometer.com

EIE speiler selger og kjøper™

eie.no