

Æ

Bergensgata 15C

0468 Oslo · Oslo kommune

EIE eiendomsmegling

E

Vi hjelper deg med å



Jacob Santiago Salvesen

EIENDOMSMEGLER | SALGSLEDER | PARTNER

45 51 23 55

jsa@eie.no

EIE Ullevål & Sagene

E

finne ditt nye hjem

E

INNHOLD

Dette må du vite	7
Ditt nye hjem?	17
Informasjon & dokumenter	106
Kort om oss	155

Rett til fritt å velge megler

Valg av eiendomsmeglingsforetak skal være frivillig. Eiendomsmeglingsforetak kan ikke inngå oppdrag om eiendomsmegling dersom inngåelsen av oppdraget er satt som vilkår i avtale om annet enn eiendomsmegling, f.eks. tilbud om lån eller andre banktjenester, jf. Lov om eiendomsmegling § 6-3 (3).

DETTE MÅ
DU VITE

Nøkkelinformasjon

EIENDOM

Bergensgata 15C, 0468 Oslo, Etasje: 2

MATRIKSEL

Andelsnr. 13 Orgnr. 963150393 i Oslo kommune

BOLIGTYPE

Leilighet

EIERFORM

Borettslag

AREALER

Totalt BRA 73 kvm består av:

- BRA-i (internt bruksareal): 60 kvm

Følgende rom er inkludert i innvendig bruksareal:

Entré, to soverom, badrom, kjøkken og stue.

- BRA-e (eksternt bruksareal): 13 kvm

I tillegg kommer TBA (terrasse-/balkongareal): 5 kvm

AREAL

Primærrom: 59 kvm, Bruksareal: 72 kvm, BRA-i: 60 kvm, BRA-e: 13 kvm, TBA: 5 kvm

Vedlagte plantegninger er ikke målbare. Oppgitte arealer er hentet fra tilstandsrapport. Eventuelle betegnelser på rom er angitt ut fra faktisk bruk, uavhengig av hva som er godkjent hos bygningsmyndighetene.

ANTALL SOVEROM

2

BYGGEÅR

1932

TOMT

Festet tomt 1698 kvm

PRISANTYDNING

6 000 000

TILSTANDSRAPPORT

Tilstandsrapporten er avholdt av Anders J. Bryhn datert 10.10.2024.

ANDEL FELLESGJELD/FELLESFORMUE

Andel fellesgjeld: kr. 148 000,- pr. 01.09.2024

Andel fellesformue: kr. 33 846,- pr. 31.12.2023

TOTALPRIS INKL. FELLESGJELD

kr 6 000 000,- (Prisantydning)

kr 148 000,- (Andel av fellesgjeld)

kr 6 148 000,- (Pris inkl. fellesgjeld)

Omkostninger:

kr 500,- (Pantattest kjøper)

kr 500,- (Tingl.gebyr BRL-skjøte - Statens Kartverk)

kr 500,- (Tingl.gebyr pantedokument BRL - Statens Kartverk)

kr 1 500,- (Omkostninger totalt ved prisantydning)

kr 6 149 500,- (Totalpris inkl omkostninger)

Valgfrie omkostninger:

kr 8 250,- (Boligkjøperpakke (valgfritt))

kr 6 157 750,- (Totalpris inkl omk og valgfrie omkostninger)

FELLESKOSTNAD

Kr. 5 624,- pr. mnd.

FELLESKOSTNAD INKLUDERER

Fibernet, felles bygningsforsikring, fellesvaskeri, forretningsførsel, betjening av fellesgjeld, festeavgift, kommunale avgifter, drift og vedlikehold.

Totalt felleskostnader per mnd er på kr. 5 624 og fordelt på følgende måte:

- Felleskostnader: kr. 4 061,-

- Lån/ Renter: kr. 1 148,-

- Bredbånd: kr. 340,-

- Vaskeri: kr. 75,-

Borettslaget har originale rør fra 30-tallet på det de kaller "baderomssiden", og det har fremkommet på rapporter at rørene bør byttes. Det som har vært gjort tidligere er å bytte rør på "kjøkkensiden"/mot bakgården, inkludert avløp. Dette ble gjort i 2010. Borettslaget jobber med å lage en plan på hvordan fornying av rør skal gjennomføres billigs mulig, og ser på flere muligheter, innen et tidsperspektiv innen 5 år. Jobben vil være kostbar for borettslaget og det må på sikt tas opp et lån, som vil medføre økte kostnader og styret vil prøve å ta dette gradvis. Derfor økte felleskostnadene i juni 2024.

SIKRINGSORDNING FELLESGJELD

Borettslaget er ikke tilknyttet en sikringsordning mot tap av felleskostnader.

For krav på dekning av felleskostnader og andre krav fra lagsforholdet har borettslaget en lovbestemt panterett i andelen foran alle andre heftelser. Pantekravet er begrenset til en sum som svarer til to ganger folketrygdens grunnbeløp på tidspunktet tvangsdekning besluttes gjennomført.

KOMMUNALE AVGIFTER

Kommunale avgifter dekkes gjennom fellesutgiftene i borettslaget.

EIER

Njål Junge Wiik Anna Rasch Fyrde

Beskrivelse

BESKRIVELSE

Velkommen til dekket bord på Bjølsen!

Dette er virkelig et smykke av en leilighet, med praktisk og god beliggenhet. Leiligheten har i dag to soverom, som begge er vendt mot den frodige bakhagen. Stuen og kjøkkenet ligger fint til på motsatt side i en delvis åpen løsning. Rommene er også store og luftige, dermed svært enkle å møblere. I tillegg holder leiligheten en gjennomgående fin standard.

Høydepunkter:

- Nydelige originale tregulv, slipt og behandlet i 2024
- Samtlige veggflater malt i 2023-2024
- Ny peisovn i 2021 fra Nordpeis
- Nye sikringer med jordfeilbrytere montert i 2020
- Pipeløp rehabilitert i 2018 og sist feid i 2024
- Tidløst bad fra 2012
- Innholdsrikt kjøkken fra 2012 med venskap
- Balkong og trelags isoleringsvinduer fra 2012
- Spesialtilpasset garderobeløsning fra Elfa på begge soverom

PARKERING

Det er mulighet til å leie parkeringsplass under SIO/Meny Bjølsen. Plassen leies av Apcoa Parking, og leien har ligget på ca. kr. 1200,- pr. mnd.

Det er også beboerparkering i området. Ved anskaffelse av beboerparkering kan man parkere døgnet rundt - også utover det som er maksimal parkeringstid - på parkeringsplasser regulert til beboerparkering. Priser for beboerparkering i bydel Frogner, St. Hanshaugen, Gamle Oslo, Grünerløkka og Sagene:

- Bensinbil, dieselbil, hybridbil, ladbar hybridbil: 5 950 kroner for ett år
- Motorsykel og moped: 2 975 kroner for ett år
- El-bil : 2 000 kroner for ett år
- El-motorsykel og el-moped: 1 000 kroner for ett år

Det tas forbehold om prisendringer. For mer informasjon, se: <https://www.oslo.kommune.no/gate-transport-ogparkering/parkering/beboerparkering/>.

Beliggenhet

BELIGGENHET

Med Sagene og Bjølsen som utgangspunkt har en alt innen rekkevidde, om det er særegne og koselige butikker, restauranter, marka, trenings- eller kulturtilbud som frister; her er mulighetene mange!

Restauranter som Sagene Lunsjbar, Tiffany's, Sagene

Samfunnshus, Villa Paradiso og Mat og Mer har alle sin egen unike atmosfære. Jungel Pizza har også fått plass rett ved Sagene kirke, og er et pizzeria basert på tradisjonen fra New York. I tillegg finner du flere kaffebarer og andre små utsalgssteder. Mjøl bakeri og Norø Bjølsen Bakeri fortjener å trekkes frem som flotte eksempler på godt gammeldags håndverk og ekte service. Sentralt i Arendalsgata finner du Sagene Torg, som byr på et bredt utvalg av blant annet frukt og grønnsaker, samt en spennende ferskvaredisk. Torget blir flittig brukt av beboere i nærområdet og er absolutt verdt et besøk.

Sagene har også et unikt og hyggelig møtested, Mysterud Bar. Valget av navnet på baren er langt fra tilfeldig, da lokalene i en årrekke har vært en særpreget jernvarebutikk drevet av tre generasjoner ved samme navn. Drømmen om en lokal bar i nærmiljøet ble realisert av fem lokale Sagene-gutter, som selv handlet kruttflapper, cowboy- og indianerfigurer på Mysterud da de var små. Baren har et godt utvalg av lokale øltyper fra Oslo-bryggeriene, i tillegg til ulike viner og klassiske cocktails på drinklisten.

En kort spasertur i fine omgivelser langs Akerselva og du ender opp på Grünerløkka eller i Nydalen. I tillegg til flotte grøntområder samt tur- og rekreasjonsmuligheter langs elva, tilbyr området Myraløkka, Bjølsenparken, Geitmyra skolehager og Voldsløkka Idrettsanlegg - sistnevnte med volleyballbaner, skatepark, fotballbaner og joggeløyper. Ikke minst kjøres det opp skispor på Voldsløkka idrettsanlegg vinterstid.

Utdanningsinstitusjoner som BI Nydalen, Blindern - Universitetet i Oslo, Høyskolen i Oslo og Akershus, Tannlegehøyskolen, Veterinærhøyskolen, Lovisenberg Diakonale Høgskole og Arkitektthøyskolen er alle i nærheten.

Av treningstilbud finner du SATS på Sagene og Myrens Sportssenter på Torshov. Hos Myrens har man tilgang til selve treningssenteret og Oslo Squash, men også til landets råeste klatresenter.

BEBYGGELSE

Det er primært leilighets-/gårdsbebyggelse i området.

TOMT

Festet tomt, 1698 kvm

Borettslaget fester tomten gnr. 222, bnr. 30. Opprinnelig var Oslo Sporveier bortfester, men festeforholdet er etterfølgende overtatt av Studentsamskipnaden i Oslo (SIO). Festekontrakten er imidlertid ikke transportert. Festekontrakten og festeforholdet ble forlenget i 1981 med 40 år. Bortfester SiO varslet at SiO med hjemmel i tomtefesteloven § 15, 4 ledd hadde beregnet ny årlig festeavgift til kr 206.000 fra 01.08.21. Borettslaget varslet tilbake at Borettslaget er av den oppfatning at festeavgiften ikke kan forhøyes med mer enn det såkalte engangsløftet; altså med kr. 9000,- pr dekar tomt justert med endringene i pengeverdien fra 1. januar 2002 som lovtteksten foreskriver.

Borettslaget vant festeavgiftssaken mot SiO og endte på en

festeavgift på litt over kr 28.000 pr år. SiO måtte betale alle omkostninger.

ADKOMST

Se vedlagte kart. Det vil bli satt opp visningsskilt ved fellesvisninger.

OFFENTLIG KOMMUNIKASJON

Bjølsen er et kollektivt knutepunkt med buss nr. 37 (Nydalen/Helsfyr), 54 (Kjelsås/Kværnerbyen) rett utenfor. Ellers går linje 20 (Galgeberg/Skøyen) fra Arendalsgata og 34 (Ekeberg/Tåsen) fra Sagene. Fra Sandaker/Torshov går det trikk, samt T-bane fra Nydalen eller Storo Stasjon. I tillegg går Flybussen til Gardermoen fra Arendalsgata, Torshov og Torshovparken.

Innhold

BYGGEMÅTE

Se vedlagte tilstandsrapport for teknisk beskrivelse av eiendommen.

BODER

I tillegg til leilighetens arealer disponerer boligen 2 boder:

Standard

STANDARD

Eiendommen er gjennomgått av en bygningskyndig og det er utarbeidet en tilstandsrapport. For den utfyllende tekniske standard for øvrig, henvises det til vedlagte tilstandsrapport. Nedenfor følger informasjon om forhold som har fått TG 2:

TG2 AVVIK SOM KAN KREVE TILTAK:

Pipe og ildsted

Nylig kontrollert av Brann- og Redningsetaten, se eget dokument, datert 31/1-2024. Feier utførte feiing 26/6-2024. 2017: Utskifting av alle brann- og feieluker og videokontroll av alle pipeløp.

2018: Piper er rehabilitert

Ildsted: Nyere peisovn.

Type pipeløp: Murt

Ikke brennbar plate på gulv: Ja Synlige sider av pipeløp: 4 av 4

Avstand til brennbart materiale: Ok

Det anbefales på generelt grunnlag en kontroll av pipeløp og ildsted utført av Brann- og Redningsetaten i Oslo kommune mht. sikkerhet.

Vurdering av avvik:

- Stedvis bompuss i pipeløpet. Eier opplyser om tidvis dårlig trekk i pipeløpet.

Konsekvens/tiltak:

Ingen umiddelbare tiltak ansees som nødvendig men vær klar over avvik.

Innvendige dører

Slagdører med profilerte dørblad av nyere type.

Vurdering av avvik:

- Svelling nederst på baderomsdøren. Soveromsdør er litt ute av lodd dvs. blir ikke stående i åpen posisjon.

Konsekvens/tiltak:

- Dørbladet til baderommet må påregnes å utskifte. Ingen praktisk betydning mht. bruk. Kostnadsestimat: Under 10 000.

Varmtvannstank

Bereder er plassert i underskap på kjøkken. Volum: 120 liter. År: ukjent Det er godkjent elektrisk tilkobling (fast tilkobling).

Vurdering av avvik:

- Det er ikke påvist tilfredsstillende avrenning eller annen kompenserende løsning fra varmtvannstank.

Konsekvens/tiltak:

- Det bør etableres tilfredsstillende avrenning eller lekkasjesikring ved varmtvannstank. Kostnadsestimat: Under 10 000.

TG2 AVVIK SOM IKKE KREVER UMIDDELBARE TILTAK:

Inngangsdør

Brann- og lydsertifisert inngangsdør med to låser.

Vurdering av avvik:

- Håndtak på innsiden er noe løs og festet med feil type skruer, må festes bedre.

Konsekvens/tiltak:

- Håndtak må festes bedre. Kostnadsestimat: Ingen umiddelbar kostnad.

Overflater

Gulvflater består av: Originale tregulv og fliser i entré og baderom.

Veggflater består av: Malt mur og fliser på bad.

Himlinger består av: Malt betong og malte plater på baderom.

Det fremstår som normal bruksslitasje alder og bruk tatt i betraktning med noen stedvise sår- og bruksmerker i veggflater.

Noe ujevnheter mht. gamle konstruksjoner/listverk/ledninger.

Vurdering av avvik:

- Originale tregulv gis TG2.

Konsekvens/tiltak:

- Ingen umiddelbare tiltak ansees som nødvendig men vær klar over elde og slitasje. Kostnadsestimat: Ingen umiddelbar kostnad.

Etasjeskille

Støpt etasjeskille.

Måling av høydeforskjeller med laser gjort i rom: STUE OG KJØKKEN.

Lokalt avvik måles med laser (5 punkter) innenfor 2 m: Størst avvik: 11 mm på 2m avstand.

Totalt avvik målt med ett punkt ved hver vegg i rommet, samt et punkt midt på gulvet: Størst avvik: 12 mm.

Tilfeldig valgte målesteder i rommene.

Vurdering av avvik:

- Målt høydeforskjell på mellom 10 - 20 mm innenfor en lengde på 2 meter. Tilstandsgrad 2 gis med bakgrunn i standardens krav til godkjente måleavvik.

Konsekvens/tiltak:

- For å få tilstandsgrad 0 eller 1 må høydeforskjeller rettes opp. Det vil imidlertid sjelden være økonomisk rasjonelt som et enkeltstående tiltak i en bolig som dette. Dersom boligen en gang skal renoveres, kan man vurdere slike tiltak.

Kostnadsestimat: Ingen umiddelbar kostnad.

Overflater Gulv - badetrom

Flislagt gulv.

Følgende målinger av fall i retning sluk (høydeforskjeller) ble gjort på BADEROMMET:

Fra gulvflis ved dørterskel til topp slukrist: 33 mm, tilfredstillende mht. dagens forskrift. Målt med krysslaser.

Det er fall til sluk i dusjsonen målt på flere tilfeldig valgte steder.

Det er fall på gulv ved dørterskel i retning sluk.

Det er fall på gulvet for øvrig målt på noen tilfeldig valgte steder.

Det er ikke nedsenket dusjgrube over 10mm.

Det er ikke mulig å konstatere visuelt evt. membranoppkant ved dørterskel.

Fall nevnt over er målt med håndholdt vater og krysslaser.

Oppmålingen er gjort ved tilfeldig valgte steder på badetromsgulvet. Årstall: 2012.

Vurdering av avvik:

- Fall < 1:50 målt 80cm ut fra senter sluk. Våtrommet fungerer fint med et slikt avvik.

Konsekvens/tiltak

- Ingen tiltak ansees som nødvendig. Kostnadsestimat: Ingen umiddelbar kostnad.

Sluk, membran og tettesjikt - badetrom

Type membran: Det er synlig smøremembran rundt sluk i gulv.

Membran på vegger og evt. membranoppkant under/ved dørterskel er ikke mulig å konstatere visuelt. Det vises til evt. dokumentasjon for å konstatere hvilken løsning som er valgt.

Levetidsbetraktning:

Levetid | Smøremembran over 15 år - "Mer enn halvparten av forventet brukstid er oppbrukt" = TG 2.

Levetid | Banemembran over 20 år - "Mer enn halvparten av forventet brukstid er oppbrukt" = TG 2

Årstall: 2012.

Vurdering av avvik:

- Manglende dokumentasjon.

Konsekvens/tiltak:

- Vær klar over forholdet. Kostnadsestimat: Ingen umiddelbar kostnad.

Sanitærutstyr og innredning - badetrom

Toalett. Dusjhjørne med dusjarmatur. Servantskap med blandebatteri. Årstall: 2012

Vurdering av avvik:

- Noe svelling og avskalling i servantskap.

Konsekvens/tiltak:

- Ingen umiddelbare tiltak ansees som nødvendig men vær klar over forholdet. Kostnadsestimat: Ingen umiddelbar kostnad.

Ventilasjon

Ny elektrisk avtrekksvifte i himling er montert etter takstbefaring, denne gis TG1.

Manglende luftespalte gis TG2. Årstall: 2024

Vurdering av avvik:

- Det mangler luftespalte under dørbladet.

Konsekvens/tiltak:

- For å få mer tilluft til badetrommet må det lages en luftespalte enten under eller i dørbladet. Kostnadsestimat: Ingen umiddelbar

kostnad.

Avtrekk - kjøkken

Ventilator med kullfilter gis automatisk TG2 pga.

ventilasjonsprinsippet. Årstall 2012.

Vurdering av avvik:

- Det er kun kullfilterventilator på kjøkkenet og heller ikke andre forserte/mekaniske avtrekksløsninger fra kokesonen.

Konsekvens/tiltak:

- Om mulig bør det etableres mekanisk/forsert avtrekk ut fra kokesonen. Kostnadsestimat: Ingen umiddelbar kostnad.

Vannledninger

Type rør: Kobberrør med plastkappe

Fordelerskap: Nei. Evt. lekkasjevann fra vannrør blir ikke ledet til drengsspalte i vegg på badetrommet.

Røransvisning: Nei

Hovedstoppekrane for leiligheten: Innenfor inspeksjonsluke på bad, ble testet og fungerte 100%.

Lekkasjestopper: Nei, anbefales på bad og kjøkken.

Levetidsbetraktninger:

Levetid | Vannrør av kobber over 25 år - "Mer enn halvparten av forventet brukstid er oppbrukt" = TG 2.

Levetid | Rør i rør system over 25 år - "Mer enn halvparten av forventet brukstid er oppbrukt" = TG 2.

TEK10

Der bygningens vanninstallasjon er uten overløp, må det være montert automatisk lekkasjestopper. Med automatisk lekkasjestopper menes en fuktføler som gir signal til en ventil som stenger vanntilførselen når den mottar signal.

TEK17

Teknisk forskrift fra 2017 (TEK17) krever at installasjoner med vann i rom uten sluk i gulv skal sikres med lekkasjestoppere.

Vurdering av avvik:

- Rust på stoppekransen (fungerte fint på befaringsdagen). Evt. dokumentasjon på utførte rørarbeider i leiligheten er ikke kjent for takstmann utover det som evt. nevnes i rapporten. Dette gis TG2 på bakgrunn av NS3600:2018 "Valg av tilstandsgrader".

Konsekvens/tiltak:

Dersom dokumentasjon for rørarbeider ikke er tilgjengelig anbefales det en kontroll av røropplegget utført av rørlegger.

Kostnadsestimat: Ingen umiddelbar kostnad.

Avløpsrør

2010. Rehabilitering av soilrør. Skiftet rørene på kjøkkensiden. Innvendig rehabilitering med strømpe på badetromsiden. Dette tiltaket gis TG1 på generelt grunnlag.

Vurdering av avvik:

- Mer enn halvparten av forventet brukstid er passert på innvendige avløpsledninger. Det er rust på soilrøret.

Konsekvens/tiltak:

- Det er ikke behov for utbedringstiltak siden anlegget fungerer i dag, men ut ifra alder kan skader plutselig oppstå på eldre anlegg. Kostnadsestimat: Ingen umiddelbar kostnad.

FERDIGATTEST / MIDLERTIDIG BRUKSTILLATELSE

Det foreligger attestert "ekspedisjonsdokument" på bygget

datert 1932.

Et ekspedisjonsdokument er forgjengeren til ferdigattest. Dette dokumentet er førstesiden på byggesaken, hvor alle godkjenninger blir stemplet på (oppmålingssjefen, brannsjefen, helseråd, etc). Ved eldre bygårder er det som oftest dette dokumentet som vedlegges (attestert eller uattestert) for bekreftelse på at bygningen ble lovlig satt opp.

Det foreligger ferdigattest på oppføring av balkonger datert 14.06.2012.

Original arkitekttegning var ikke tilgjengelig på saksinnsyn på nett hos Plan- og Bygningsetaten. Dvs. takstmann er ikke kjent med om det foreligger godkjente og byggemeldte tegninger av leiligheten som stemmer med dagens bruk. Opprinnelig planløsning er ombygget og dagens planløsning avviker dermed uansett fra evt. original arkitekttegning som måtte eksistere.

Energi

ELEKTRISK ANLEGG

Det gjøres oppmerksom på at en tilstandsrapport kun inneholder en forenklet kontroll av det elektriske anlegget. Det fremgår av selgers egenerklæring/den bygningskyndiges tilstandsrapport at det mangler/ikke er fremlagt samsvarserklæring (er) for hele/deler av det elektriske anlegget.

OPPVARMING

Leiligheten blir oppvarmet med varmekabler på badergulvet og i entré, samt. elektriske ovner.

Selger kan informere om et årlig strømforbruk på ca. 7900 kwh.

ENERGIMERKING

Energiattest med energimerke Oppvarmingskarakter Oransje - Energikarakter F

Økonomi/drift

EIENDOMSSKATT

Det er innført eiendomsskatt i Oslo. Det betales i dag ikke eiendomsskatt på denne boligen, men ved en endring i formuesverdien kan det utløse eiendomsskatt. Vi gjør oppmerksom på at satsen for eiendomsskatt blir fastsatt årlig av bystyret. Eiendomsskatten vil derfor kunne variere fra år til år.

FORDELING FELLESKOSTNADER

Fellesutgifter: kr 5 624,- pr.mnd.
Fibernet, felles bygningsforsikring, fellesvaskeri, forretningsførsel, betjening av fellesgjeld, festeavgift, kommunale avgifter, drift og vedlikehold.

FASTE LØPENDE KOSTNADER

Felleskostnader, innboforsikring og strøm.

SPESIFIKASJON AV FELLESGJELD

Borettslaget har følgende lån:

Lånummer: HANBAN-94927014712

Type: Annuitet

Restsaldo: 3.475.143,-

Restløpetid: 17 år og 6 mnd.

Terminer pr år: 12

Type rente: Flytende

Rente per 30.09.2024: 6,34%

Overnevnte informasjon er hentet fra forretningsfører.

Fremtidige prosjekter:

Borettslaget har originale rør fra 30-tallet på det de kaller "baderomssiden", og det har fremkommet på rapporter at rørene bør byttes. Det som har vært gjort tidligere er å bytte rør på "kjøkkensiden"/mot bakgården, inkludert avløp. Dette ble gjort i 2010. Borettslaget jobber med å lage en plan på hvordan fornying av rør skal gjennomføres billigs mulig, og ser på flere muligheter, innen et tidsperspektiv innen 5 år. Jobben vil være kostbar for borettslaget og det må på sikt tas opp et lån, som vil medføre økte kostnader og styret vil prøve å ta dette gradvis. Derfor økte felleskostnadene fra juni 2024.

ÅRSREGNSKAP

Årets resultat vises i resultatregnskapet og foreslås ført mot egenkapital. Eventuelt avdrag på langsiktig gjeld (lån) er ikke tatt hensyn til. Driftsinntekter for 2023 er på kr 1 382 088,- og driftskostnader på kr 1 283 562,-. Dette gir et årsresultat med underskudd på kr 65 719,-.

FORSIKRING MED POLISENUMMER

Gjensidige Forsikring Polisenummer: 53594557

FORMUESVERDI

Formuesverdi for inntektsåret 2022: Som primærbolig Kr. 1 419 198,- Som sekundærbolig Kr. 5 392 951,-

BORETTSLAG

Borettslag: Bergensgata 15 Borettslag,

Borettslaget består av 24 andelsleiligheter, og ligger i bydel Sagene i Oslo kommune. Borettslaget Bergensgt 15 er registrert i Foretaksregisteret i Brønnøysund med organisasjonsnummer 963150393, og ligger i bydel Sagene i Oslo kommune. Borettslaget er et samvirkeforetak som har til formål å gi andelseierne bruksrett til egen bolig i foretakets eiendom (boret), og å drive virksomhet som står i sammenheng med dette.

STYRET

Styret kan kontaktes via Vibbo.no

VIBBO

Du kan finne informasjon om boligselskapet og ditt boforhold ved å logge deg inn på Vibbo.no. Her finner du oversikt over din

bolig, felleskostnader og annen nyttig informasjon. I tillegg er det en enkel kanal for å kunne kommunisere med styret.

VASKERI OG TØRKELOFT

Borettslaget har eget fellesvaskeri i kjeller med nyere maskiner. Vaskeavgift på kr 75 pr. måned betales gjennom fellesutgifter. Det er også tørkeloft.

FELLESAREALER

I kjeller er det felles treningsrom, snekkerbod og øl-bryggerom for den interesserte.

STYRETS ARBEID FOR PERIODEN 2023/2024

- Høstdugnad og vårdugnad.
- Installering av moderne callinganlegg i alle enheter.
- Installering av seriekoblete brannvarslere i fellesområder.
- Brannslukningsapparater har vært kontrollert og godkjent.
- Styret har etablert HMS rutiner iht Vibbos rutinebeskrivelse.
- Brann- og redningsetaten har vært på tilsyn av samtlige feieluker og ildsteder i beboerenheter som var hjemme.
- Forsøkt utbedring av endevegger vedrørende vannlekkasje ved store nedbørsmengder.
- Ekstraordinært beboermøte vedrørende prosjekt stigeledninger.
- Utredning av tilstanden på avløpsrør og bunnledninger i bygget.
- Alle vinduer og balkongdører som hadde feil, er nå blitt utbedret og fungerer som de skal. Vi er i en tvist med leverandøren om hvem som skal dekke kostnadene for utbedringene.
- Snømåking av taket.
- Rens av takrenner.
- Tetting av tak over trappeoppganger.

STØRRE VEDLIKEHOLD OG REHABILITERING

- 2020: Nytt låsesystem på dører til fellesareal.
- 2019: Oppussing av oppgangene med gulv, vegger, tak og belysning.
- 2018: Rehabilitering av piper.
- 2018: Nye pulverapparater til alle leilighetene.
- 2017/2018: Rehabilitering / rørfornyng av soilrør og bunnledninger.
- 2017: Alle brann- og feieluker skiftet.
- 2017: Oppført et huskestativ i bakgården samt satt opp et bambusgjerde for skjerming for innsyn
- 2016: Oppgradert el.anlegg i kjeller og loft med bevegelsessensor.
- 2016: Oppføring av sykkelskur med redskapsbod samt bod for barnevogner i bakgård.
- 2015: Tre av fellesrommene i kjeller ble omgjort til hhv treningsrom, snekkerbod samt øl-bryggerom.
- 2015: HMS-runde for brannvern ble foretatt. 8 pipeløp ble feiet. Reparert noen brannluker i 2016.
- 2014: Innkjøp av brannslukningsapparat til fellesarealer på loft og i kjeller.
- 2014: Oppført bålhus i bakgård til sosialt bruk for grilling for beboerne.
- 2012: Vindusutskiftning, påbygg av balkonger og nye balkongdører i hele borettslaget.
- 2010: Soilrør på kjøkken ble skiftet ut. Soilrør på baderom ble

rehabilitert med strømpeløsning.
- 2005: Oppgradert fasade.

FORRETNINGSFØRER

OBOS Eiendomsforvaltning AS

STYREGODKJENNING

Andelseier(e) kan kun eie en andel i borettslaget. Kun fysiske personer kan eie andelen. Kjøper skal godkjennes av borettslagets styre for at ervervet skal bli gyldig. Styregodkjennelse kan ikke nektes uten saklig grunn. Kjøper er forpliktet til å gjennomføre handelen uavhengig av om kjøper på overtakelsestidspunktet er godkjent av borettslaget som ny andelseier. Risikoen for å bli godkjent som ny andelseier påhviler kjøper. Dersom kjøper på overtakelsestidspunktet ikke er godkjent som ny andelseier, har kjøper dog ikke rett til å ta eiendommen i bruk, jf. borettslagslovens § 4-5 (2). Kjøper kan gå til søksmål mot borettslaget dersom kjøper mener manglende godkjennelse ikke er saklig begrunnet.

Dersom borettslaget er tilknyttet et boligbyggelag, er det ofte et krav fra boligbyggelagets side at kjøper må melde seg inn i boligbyggelaget før kjøper kan bli godkjent som ny andelseier i det aktuelle borettslaget. Det gjøres oppmerksom på at det vil kunne påløpe et innmeldingsgebyr til boligbyggelaget, og de fleste boligbyggelagene krever at innmeldingsavgiften skal være innbetalt før godkjenningen blir gitt. Innmeldingsgebyret faktureres kjøper direkte.

FORKJØPSRETT

Ingen forkjøpsrett!

Diverse

TEKNISKE INSTALLASJONER

Borettslaget har en avtale med GlobalConnect som er leverandør av internett. Avtalen inneholder ikke TV-pakke til beboerne, men man kan bestille TV-pakke fra RiksTV eller Viasat dersom man ønsker dette.

DYREHOLD

Husdyrhold tillates med forhåndsgodkjenning av styret, og eier må akseptere boligselskapets regler for dyrehold.

DIVERSE

Bransjens liste over løssøre og tilbehør legges til grunn for salget dersom ikke annet fremkommer av salgsoppgaven. Listen følger vedlagt salgsoppgaven. Det er full avtalefrihet om hva som skal følge med bolig og fritidsbolig ved salg. Hvis hvitevarer og/eller annet teknisk utstyr medfølger, gis det ingen garantier i forhold til tilstand, funksjonalitet og levetid på disse.

RADONMÅLING

Fra og med 1. januar 2014 må alle som leier ut bolig ha gjennomført radonmåling av boligen og kunne fremvise dokumentasjon på at radonnivåene er forsvarlig. Kravet gjelder

alle typer utleieboliger, både de som leies ut av det offentlige, virksomheter og private, inkludert leiligheter og hybler i tilknytning til egen bolig. Også institusjoner o.l. omfattes dersom beboerne betaler leie.

Offentlige forhold

FORPLIKTELSER, RETTIGHETER OG SERVICUTTER

Eiendommens servitut følger av dens grunnboksblad. For servitutter eldre enn fradelingsdato og eventuelle arealoppføringer som kan ha betydning for denne matrikkelenhet henvises det til hovedbruket / avgivereiendommen. For festenummer gjelder henvisningen servitutter eldre enn festekontrakten. Ta kontakt med megler for mer informasjon.

På eiendommen er det tinglyst følgende heftelser og rettigheter som følger eiendommens matrikkel ved overskjøting til ny hjemmelshaver:

1931/900793-2/105 Festekontrakt - vilkår
festetid: 50 år

ÅRLIG AVGIFT NOK 738

BESTEMMELSER OM FORLENGELSE

PANT FOR FORFALT FESTEAVGIFT

FORKJØPSRETT FOR GRUNNEIER

BESTEMMELSE OM BEBYGGELSE

BEST. OM BRUKS- OG DISPOSISJONSRETT

KONTRAKTEN KAN IKKE OVREDRAS/UTLEIES UTEN SAMTYKKE

FRA

HJEMMELSHAVER/UTLEIER

1932/990847-1/105 Bestemmelse om bebyggelse
vedr. vinduer m.v.

2012/36542-1/200 Pantedokument

BELØP: NOK 7.400.000

Panthaver: HANDELSBANKEN

Org.nr: 971171324

Gjelder feste

FESTEAVTALE

Areal: 1 698 kvm, Eierform: Festet tomt, Festeavgift: 28000,
Grunneier: Studentsamskipnaden Oslo (SIO) Festeavgift kr: 28
000

UTLEIE

Med godkjenning fra styret er utleie tillatt for inntil 3 år, dersom andelseier selv eller person nevnt i Borettslagsloven § 5-6 (1) nr. 3 har bebodd eiendommen i minst ett av de to siste årene. Unntaket er korttidsutleie (opptil 30 døgn i løpet av året) eller dersom andelseier bor i boligen selv. Søknadsskjema for utleie/bruksoverlating finnes på Vibbo.

VEI/VANN/KLOAKK

Eiendommen er tilknyttet offentlig vei, vann- og avløpsnett.

REGULERING

Eiendommen ligger i et byggeområde for boliger. Kopi av

reguleringskart og reguleringsbestemmelser S-2255 og S-3826.

(Reguleringsbestemmelser S-2255 er helt eller delvis opphevet som følge av bystyrets vedtak 23.09.2015, sak 262 (kommuneplan 2015 - Oslo mot 2030 - Smart, trygg og grønn. Informasjon om ny kommuneplan med lenke til kartinnsynsløsning finner du på <http://www.kommuneplan.oslo.kommune.no>.)

Pågående saker:

* Moldegata 3-5 - Utskifting av vinduer. Saksnummer 202457847.
Moldegata 9-11-15 - Utskifting av vinduer. Saksnummer 202457848. Det foreligger tillatelse til tiltaket datert 15.07.2024. Søknaden omfatter utskifting av vinduer på Bjølsen Studentby i Moldegata 3 og 5 og Moldegata 9, 11 og 15.. Alle glassvegger, vinduer og glassdører på bygningene skal skiftes ut grunnet alder og behov for vedlikehold, og det skal ikke utføres andre endringer på fasadene. Størrelser, profiler, materialer og farger på vinduene skal være tilsvarende eksisterende, i den grad det er mulig.

* Bergensgata 24 C - Utbygging av loft og innsetting av takvinduer i tilknytning til underliggende leilighet H0302. Saksnummer: 202202606. Søknad til ferdiggattest ble sendt inn den 27.02.2024.

* Bergensgata 41 - 43 - Etablering av fortau. Saksnummer: 202013759. Søknaden gjelder etablering av fortau langs Bergensgata og Moldegata på Bjølsen i bydel Sagene. Det er gitt rammetillatelse datert 19.01.2021 og igangsettingstillatelse datert 18.02.2021.

* Moldegata 10 - Oppføring av leilighetsbygg. Saksnummer: 202214935. Rammetillatelse ble gitt den 15.12.2023. Søknaden omfatter oppføring av leilighetsbygg og opparbeidelse av vei i Moldegata, bydel Sagene. Det etableres 13 boenheter med private uteoppholdsarealer fordelt over fem etasjer. Bygningen får felles takterrasse og utearealer på bakken, samt innvendig sykkelparkering og avfallshåndtering på bakkeplan. Det er gitt rammetillatelse datert 15.12.2023.

* Sarpsborggata 3 B-D - Riving av bakgårdsbygg og oppføring av rekkehus. Saksnummer 202101504. Rammetillatelse ble gitt den 12.07.2021. Det søkes om riving av eksisterende verksted i bakgården, og oppføring av 3 nye boliger i rekke. Tiltaket må sees som en forlengelse av allerede godkjent prosjekt i Sarpsborggata 1. Boligene oppføres i pusset mur, med ulike farger. Bilkjøring og parkering i bakgården avvikles, og bakgården oppgraderes med beplantning og leke- og oppholdsareal.

* Stavangergata 41 - Loftsutbygging i bevaringsverdig bebyggelse. Saksnummer: 202315953. Tiltaket omfatter utvidelse av eksisterende boenhet opp på loft og innsetting av takvinduer og glugger. Tiltaket er lokalisert i bydel Sagene. Det er gitt rammetillatelse datert 08.01.2024.

Advokat Dehli's plass består i dag av parkeringsplass og rundkjøring. Nå ønsker bydelen og lokalpolitikkerne å stenge av

og lage en hyggelig nabolagspark. Sommeren 2019 presenterte bydelsdirektøren et forslag til plan for videre arbeid med saken i sak 19/35 "Status for arbeidet med bilfritt byliv ved Advokat Dehli plass". Bydelsutvalget vedtok den 13.6.19 å støtte administrasjonens plan. Videre fremdrift for planleggingen og eventuell oppstart er ikke kjent for megler, da de er i et tidlig stadie.

Kjøpsvilkår

OVERTAGELSE

Overtagelse etter avtale med selger.

PRISANTYDNING, OMKOSTNINGER OG EVT. FELLESGJELD

kr 6 000 000,- (Prisantydning)

kr 148 000,- (Andel av fellesgjeld)

kr 6 148 000,- (Pris inkl. fellesgjeld)

Omkostninger:

kr 500,- (Pantattest kjøper)

kr 500,- (Tingl.gebyr BRL-skjøte - Statens Kartverk)

kr 500,- (Tingl.gebyr pantedokument BRL - Statens Kartverk)

kr 1 500,- (Omkostninger totalt ved prisantydning)

kr 6 149 500,- (Totalpris inkl omkostninger)

Valgfrie omkostninger:

kr 8 250,- (Boligkjøperpakke (valgfritt))

kr 6 157 750,- (Totalpris inkl omk og valgfrie omkostninger)

BOLIGSELGERFORSIKRING

Selger har tegnet boligselgerforsikring som dekker selgers ansvar etter avhendingsloven begrenset oppad til kr. 12.000.000,-. Egenerklæringsskjema er vedlagt salgsoppgave.

BETALINGSBETINGELSER

Fullstendig kjøpesum samt omkostninger skal være disponibelt på meglers klientkonto innen dato for overtagelse. Kjøpesummen skal innbetales fra norsk finansinstitusjon og/eller kjøpers konto i norsk finansinstitusjon. Eventuell egenkapital skal innbetales i én samlet betaling fra kjøpers egen konto i norsk finansinstitusjon.

VEDERLAGET

Følgende er avtalt om meglers vederlag:

Eierskiftegebyr forretningsfører (Kr.6 385)

Foto (Kr.6 400)

Visningshonorar (Kr.2 900)

Grunnpakke (Kr.9 940)

Tilrettelegging (Kr.14 900)

Kostnad for utsatt betaling (Factoring) (Kr.2 900)

Markedspakke (Kr.22 900)

Oppgjør (Kr.6 500)

Provisjon (forutsatt salgssum inkl f.gjeld: 6 148 000,-) (Kr.60 000)

Totalt kr. (Kr.132 825)

Dersom handelen ikke kommer i stand eller at oppdraget sies opp har megleren krav på dekning for påløpte timer, påløpte visninger, grunn og markedspakke samt utlegg.

OPPDRAKSNUMMER

15-24-0256

Kjøpsinformasjon

BUDGIVNING

Eiendomsmegler skal legge til rette for en forsvarlig avvikling av budrunden. Vi gjør oppmerksom på at det i forbrukerforhold ikke kan inngis bud med kortere akseptfrist enn kl. 12.00 første virkedag etter siste annonserte visning. Eiendomsmegler kan ikke formidle bud med kortere akseptfrist enn dette. Hos EIE stiller vi strengere krav til frister ved budgivning enn det som følger av Forbrukerinformasjon om budgivning punkt 4, vedlagt i salgsoppgaven. Bud skal ikke ha en akseptfrist på mindre enn 30 minutter fra budet inngis. Bud med kortere akseptfrist enn 30 minutter kan bli avvist.

Eiendomsmegler har ikke ansvar for forsinkelser som skyldes tekniske feil. Akseptfristen er absolutt, det vil si at selger må akseptere budet og kjøper meddeles aksepten innen utløpet av akseptfristen. Dersom du utsetter inngivelse av bud til tett opp mot akseptfristen på et annet bud er det en reell fare for at eiendommen kan bli solgt før ditt bud kommer frem til megler og/eller megler rekker å bringe budet videre til selger. Husk alltid å ringe megler etter at du har sendt et bud eller budforhøyelse, for å forsikre deg om at budet er mottatt og kan formidles til selger. For øvrig vises det til vedlagte forbrukerinformasjon om budgivning.

Alle bud og budforhøyelser skal være skriftlig. I tillegg må legitimasjon være fremlagt, og budet skal signeres av budgiver. Eiendomsmegler kan ikke formidle bud før disse kravene er oppfylt. Vi oppfordrer til å inngi bud elektronisk, ved å trykke på "Gå til budgivning" på eiendommens hjemmeside på eie.no eller ved å trykke på knappen "Gi bud" i finn-annonsen. Ved å benytte denne tjenesten vil vilkårene om legitimasjon og signatur fra budgiver være oppfylt. Som kjøper og selger hos EIE vil du få tilsendt budjournalen etter at handel er inngått. Dette innebærer at alle bud vil bli gjort kjent for partene i den endelige kjøpsavtalen. Øvrige budgivere kan be om å få en kopi av budjournalen i anonymisert form. Det er viktig at du gjør deg kjent med all informasjon om boligen, og at du har spurt om det du eventuelt lurer på, før du legger inn et bud.

BOLIGKJØPERPAKKE OG BOLIGKJØPERFORSIKRING

EIE har sammen med vår samarbeidspartner lansert et gunstig forsikringskonsept for deg som kjøper bolig gjennom EIE.

Kjøpere (ikke juridiske personer) har anledning til å tegne Boligkjøperpakken. Denne kan inkludere bl.a. husforsikring, innboforsikring, dobbel rentedekning, flytteforsikring og boligkjøperforsikring som gir deg juridisk bistand dersom du ønsker å reklamere på boligkjøpet. Kjøpere (ikke juridiske personer) kan også velge å kun tegne boligkjøperforsikring.

Boligkjøperpakken/boligkjøperforsikring må tegnes senest i forbindelse med kontraktsmøtet.

Produktark for boligkjøperpakken og boligkjøperforsikring ligger vedlagt i salgsoppgaven. Ta kontakt med megler for ytterligere informasjon.

LOVANVENDELSE

Generelle bestemmelser Salgsoppgaven er basert på de opplysningene selger har gitt til megler, den bygningsssakyndiges tilstandsrapport, samt opplysninger innhentet fra kommunen, Kartverket og andre tilgjengelige kilder. Det er viktig at kjøper setter seg grundig inn i alle salgsdokumentene, herunder salgsoppgave, tilstandsrapport og selgers egenerklæring. Kjøper anses kjent med forhold som er tydelig beskrevet i salgsdokumentene, og slike forhold kan ikke påberopes som mangler. Dette gjelder uavhengig av om kjøper har lest dokumentene. Alle interessenter oppfordres til å undersøke eiendommen nøye, gjerne sammen med fagkyndig før bud inngis. Kjøper som velger å kjøpe usett kan ikke gjøre gjeldende som mangel noe han burde blitt kjent med ved undersøkelsen. Dersom det er behov for avklaringer, anbefaler vi at interessenter rådfører seg med eiendomsmegler eller egne rådgivere før det legges inn bud.

En bolig som har blitt brukt i en viss tid, har vanligvis blitt utsatt for slitasje og skader kan ha oppstått. Slik bruksslitasje må kjøper regne med, og det kan avdekkes enkelte forhold etter overtakelse som nødvendiggjør utbedringer. Normal slitasje og skader som nødvendiggjør utbedring, er innenfor hva kjøper må forvente og vil ikke utgjøre en mangel. Kjøper og selgers rettigheter og plikter reguleres av avtalen mellom partene, samt informasjonen som har vært tilgjengelig for kjøperen i forbindelse med handelen. Avtalen utfylles av avhendingsloven, og det gjelder ulike avtalevilkår avhengig av om kjøper er forbrukerkjøper eller ikke. Dette er nærmere beskrevet nedenfor.

På grunn av ulike avtalevilkår kan selger vurdere bud fra en som ikke er forbruker, ulikt fra en forbrukers bud. Dersom kjøper ikke er forbruker, er selger sitt mulige mangelsansvar begrenset fordi eiendommen selges «som den er». Selger kan ikke ta «som den er» forbehold ovenfor en forbrukerkjøper. Selv et lavere bud fra en som ikke er forbruker kan foretrekkes fordi begrensningen i mulig mangelsansvar kan ha egenverdi for selger. Selger står fritt til å forkaste eller akseptere ethvert bud, og er for eksempel ikke forpliktet til å akseptere høyeste bud. Budgiver skal i budskjemaet avgi egenerklæring om budgiver er forbruker eller

næringsdrivende/person som hovedsakelig handler som ledd i næringsvirksomhet.

Forbrukerkjøp - definisjon: Med forbrukerkjøp menes kjøp av eiendom når kjøperen er en fysisk person som ikke hovedsakelig handler som ledd i næringsvirksomhet. Forbruker - avtalevilkår: Eiendommen har en mangel dersom den ikke er i samsvar med kravene som følger av avtalen, eller det foreligger brudd på bestemmelsene i avhendingsloven §§ 3-2 til 3-8. Hvis eiendommen ikke er i samsvar med det kjøperen må kunne forvente ut ifra alder, type og synlig tilstand, kan det være grunnlag for mangelskrav. Det samme gjelder hvis det er holdt tilbake eller gitt uriktige opplysninger om eiendommen. Dette gjelder likevel bare dersom man kan gå ut ifra at det virket inn på avtalen at opplysningen ikke ble gitt eller at feil uriktige opplysninger ikke blir rettet i tide på en tydelig måte. Boligen kan ha en mangel etter avhendingsloven § 3-3 dersom det er avvik mellom opplyst og faktisk innvendig areal, forutsatt at avviket er på 2% eller mer og minimum 1 kvm.

Ved beregning av et eventuelt prisavslag eller erstatning må kjøper selv dekke tap/kostnader opptil et beløp på kr. 10 000 (egenandel).

Ikke-forbruker (næringsdrivende) - definisjon: Hvis kjøper er en juridisk person, eller en fysisk person som hovedsakelig handler som ledd i næringsvirksomhet, vil kjøpet ikke anses som et forbrukerkjøp. Ikke-forbruker - avtalevilkår: Eiendommen har en mangel dersom den ikke er i samsvar med kravene som følger av avtalen. Eiendommen selges «som den er», og selgers ansvar utover det konkret avtalte er da begrenset etter avhendingsloven § 3-9, første ledd andre setning. Avhendingsloven § 3-3 andre ledd fravikes, og hvorvidt boligens arealsvikt utgjør en mangel vurderes etter avhendingsloven § 3-8. Informasjon om kjøpers undersøkelsesplikt, herunder oppfordringen om å undersøke eiendommen nøye, gjelder også for kjøpere som ikke anses som forbrukere.

Uautorisert kopiering eller gjenbruk av all tekst og alle bilder i denne annonse/salgsoppgave er ikke tillatt.

HVITVASKING

Eiendomsmegler er underlagt lov om hvitvasking og tilhørende forskrift. Hvitvaskingsloven pålegger megler å gjennomføre kundetiltak av både selger og kjøper. Dersom kjøper ikke bidrar til at megler får gjennomført kundetiltak, og dette medfører at transaksjonen ikke kan gjennomføres eller blir forsinket misligholder kjøper avtalen. Dette vil kunne gi selger rettigheter etter avhendingsloven, herunder rett til å heve kjøpet og gjennomføre deknings salg for kjøpers regning dersom misligholdet er vesentlig. I tilfeller der det er selger som ikke bidrar til at megler får gjennomført løpende kundetiltak underveis i oppdraget må megler stanse gjennomføringen av transaksjonen. Selger vil i så fall ha misligholdt sine forpliktelser, og kjøper vil kunne ha krav mot selger etter avhendingslovens bestemmelser om mislighold og forsinkelse.

Dersom kundetiltak ikke lar seg gjennomføre vil EIE

eiendomsmegling ikke kunne bistå med handelen eller foreta oppgjør.

PERSONVERN

Som interessent, budgiver og kjøper vil dine personopplysninger bli registrert og lagret. Som eiendomsmeglingsforetak har vi plikt til å oppbevare kontrakter og dokumenter i minst 10 år, jf. eiendomsmeglingsforskriften § 3-7 (3). Dette innebærer at mulighetene for å få slettet personopplysninger er begrenset. Du kan lese om vår behandling av personopplysninger i vår personvernerklæring på <https://eie.no/eiendom/personvernerklaering>

Megler

AVDELING

Sagene & Bjølsen Eiendomsmegling AS
EIE Ullevål & Sagene
Org. nr: 989734598
Maridalsveien 154 A
0461 Oslo
Tlf: 22 02 11 60

ANSVARLIG MEGLER

Eiendomsmegler | Salgsleder | Partner Jacob Santiago Salvesen

SAKSBEHANDLERE

Jacob Santiago Salvesen
EIE Ullevål & Sagene
Eiendomsmegler | Salgsleder | Partner
Mob: 45 51 23 55 / E-post: jsa@eie.no

DITT NYE HJEM?







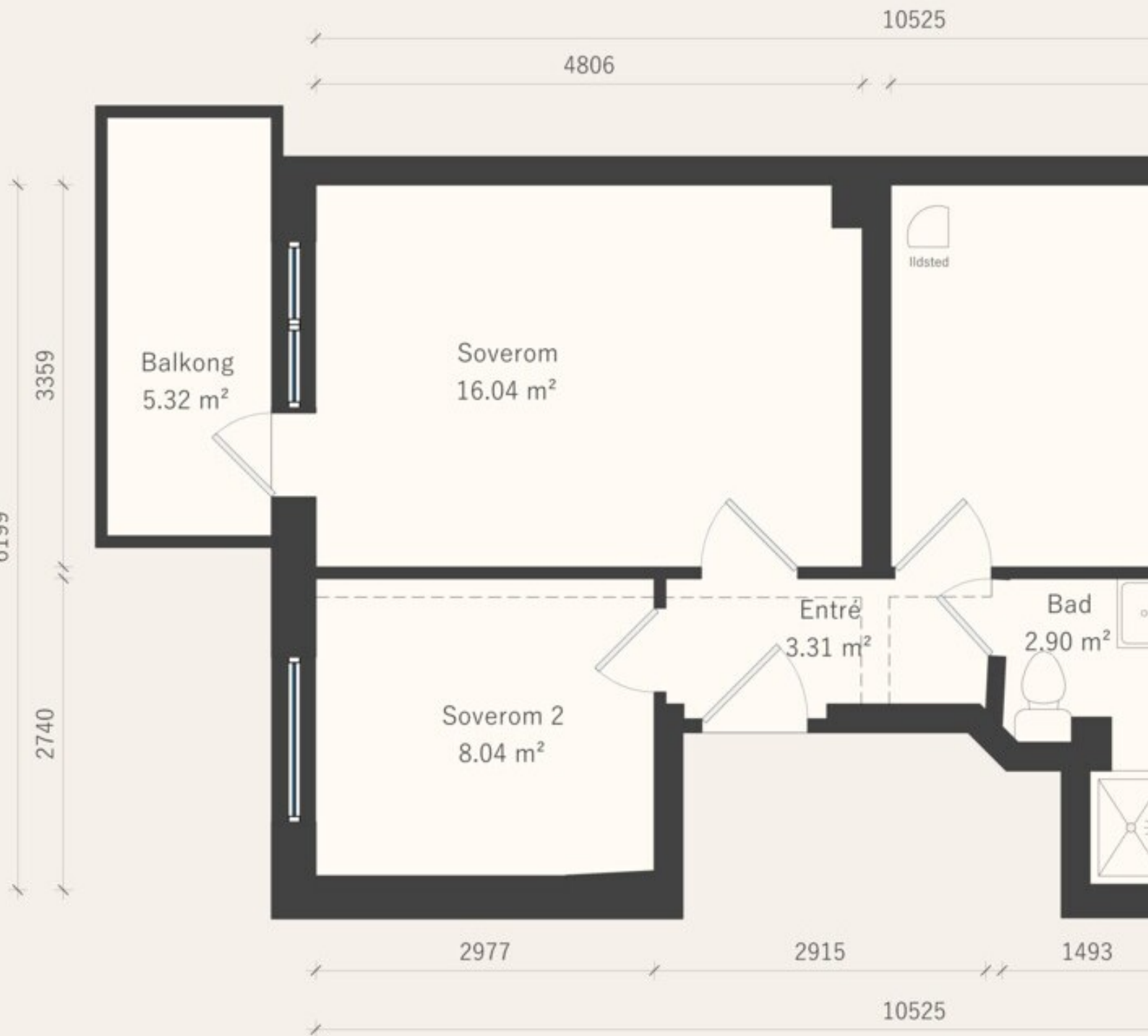

5468

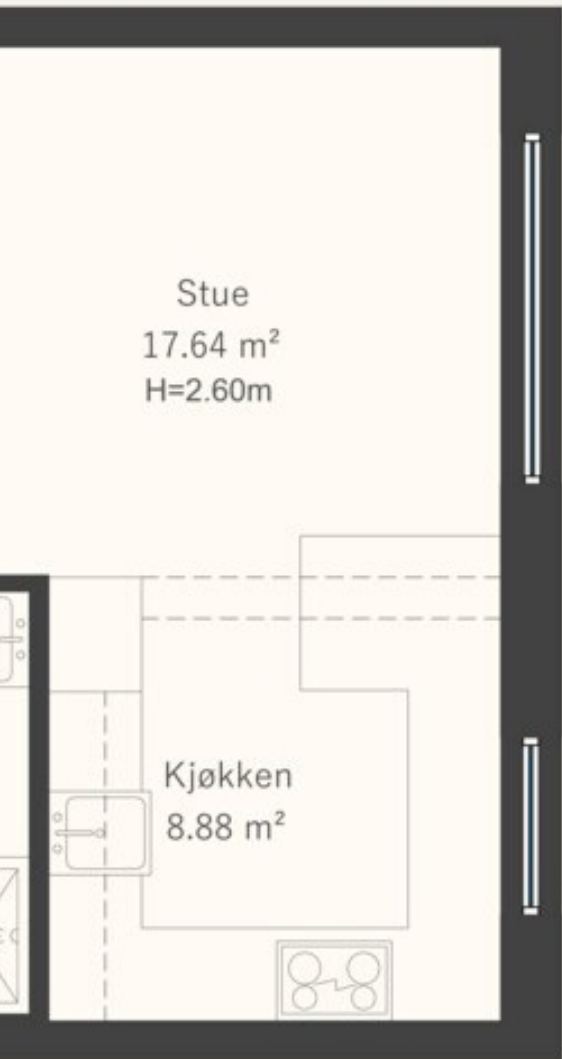

Stue
17.64 m²
H=2.60m

Kjøkken
8.88 m²

6192

2877

Bergensgata 15C

2.Etasje













KINEFOLIA
THE
KINEFOLIA















EIE har Norges mest fornøyde boligkunder*

Eiendomsめglere forvalter det mest dyrebare kundene våre eier, og vi verdsetter derfor tilliten fra våre kunder høyt.

Hver dag står vi på for å gi dere Premium rådgivning, og trygghet og forutsigbarhet gjennom hele boligprosessen. For tredje gang har EIE bevist at disse verdiene gir de mest fornøyde boligkundene i landet*. Vi takker ydmykt for tilliten.



*EIE ble bransjevinner i Norsk Kundebarometer 2023, 2021 og 2020. Og 2. plass i 2022. Et forskningsprosjekt ved Handelshøyskolen BI. www.kundebarometer.no







EARTH & FIRE



EIE er bransjevinner i Norsk Bærekraftbarometer 2023*

EIE har et uttalt mål å være en attraktiv, inkluderende og trygg arbeidsplass. Vi har troen på at mangfold ikke bare sikrer god balanse, men også driver innovasjon og vekst.

Vi er takknemlig for at våre kunder deler vårt fokus på bærekraft, innovasjon, inkludering og mangfold.



*EIE ble bransjevinner i Norsk Bærekraftbarometer 2023, 2022 og 2020.
Et forskningsprosjekt ved Handelshøyskolen BI. www.barekraftbarometer.com













Premium rådgivning lønner seg

Vi skreddersyr råd og løsninger for hver enkelt kunde, og legger ned et meglerhåndverk som våre kunder fortjener.

Boligen din er verdifull. Opplevelsen av å bruke EIE skal også være det. Vi kaller det Premium rådgivning

















































Birger Dahl
1916-1998











王

Boligen din er *verdifull*,
opplevelsen av å bruke
EIE skal også være det.
Derfor kaller vi det
Premium rådgivning

EIE eiendomsmegling









E

**Både mennesker og boliger er forskjellige,
men en vellykket prosess har alltid én viktig
ingrediens: Tid til å gjøre det ordentlig**

EIE – Premium rådgivning

EIE eiendomsmegling























Sainsbury's
Live well for less

BRYGG



nord BJØLSTEIN

nord

Vi mener mat bør kjøpes fra den som lager maten. Være seg bonden, ysteriet eller safteriet. Vi tror det er sunnere, vi ser det er mer miljøvennlig og vi lover det smaker bedre.

nord



nord





T I

TIFFANY'S

Burgers and bowls

















BI

T



BI





INFORMASJON & DOKUMENTER



ENERGIATTEST

Adresse	Bergensgata 15c
Postnr	0468
Sted	Oslo
Andels-/leilighetsnr.	13 / 0202
Gnr.	222
Bnr.	30
Seksjonsnr.	
Festenr.	
Bygn. nr.	
Bolignr.	
Merkenr.	A2020-1156986
Dato	21.07.2020

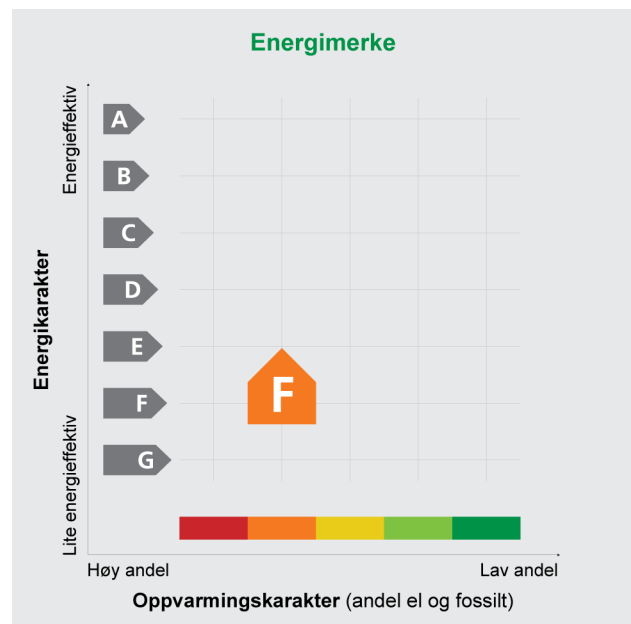

Innmeldt av	Aida Zunic
-------------	------------

Energiattesten er bekreftet og offisiell. Bygningens identitet er ikke bekreftet fra Matrikkelen

Energimerket angir boligens energistandard. Energimerket består av en energikarakter og en oppvarmingskarakter, se i figuren. Energimerket symboliseres med et hus, hvor fargen viser oppvarmingskarakter, og bokstaven viser energikarakter.

Energikarakteren angir hvor energieffektiv boligen er, inkludert oppvarmingsanlegget. Energikarakteren er beregnet ut fra den typiske energibruken for boligtypen. Beregningene er gjort ut fra normal bruk ved et gjennomsnittlig klima. Det er boligens energimessige standard og ikke bruken som bestemmer energikarakteren. A betyr at boligen er energieffektiv, mens G betyr at

boligen er lite energieffektiv. En bolig bygget etter byggeforskriftene vedtatt i 2010 vil normalt få C.

Oppvarmingskarakteren forteller hvor stor andel av oppvarmingsbehovet (romoppvarming og varmtvann) som dekkes av elektrisitet, olje eller gass. Grønn farge betyr lav andel el, olje og gass, mens rød farge betyr høy andel el, olje og gass. Oppvarmingskarakteren skal stimulere til økt bruk av varmepumper, solenergi, biobrensel og fjernvarme.

Om bakgrunnen for beregningene, se www.energimerking.no

Målt energibruk

Brukeren har valgt å ikke oppgi målt energibruk.

Hvordan boligen benyttes har betydning for energibehovet

Energibehovet påvirkes av hvordan man benytter boligen, og kan forklare avvik mellom beregnet og målt energibruk. Gode energivaner bidrar til at energibehovet reduseres. Energibehovet kan også bli lavere enn normalt dersom:

- deler av boligen ikke er i bruk,
- færre personer enn det som regnes som normalt bruker boligen, eller
- den ikke brukes hele året.

Gode energivaner

Ved å følge enkle tips kan du redusere ditt energibehov, men dette vil ikke påvirke boligens energimerke.

Energimerkingen kan kun endres gjennom fysiske endringer på boligen.

Tips 1: Følg med på energibruken i boligen

Tips 2: Luft kort og effektivt

Tips 3: Redusér innnetemperaturen

Tips 4: Bruk varmtvann fornuftig

Mulige forbedringer for boligens energistandard

Ut fra opplysningene som er oppgitt om boligen, anbefales følgende energieffektiviserende tiltak. Dette er tiltak som kan gi bygningen et bedre energimerke.

Noen av tiltakene kan i tillegg være svært lønnsomme. Tiltakene bør spesielt vurderes ved modernisering av bygningen eller utskifting av teknisk utstyr.

Tiltaksliste (For full beskrivelse av tiltakene, se Tiltaksliste - vedlegg 1)

- **Montere tetningslister**

- **Etterisolering av yttervegg**

- **Termografering og tetthetsprøving**

- **Montering av peisinnatts i åpen peis**

- **Tetting av luftlekkasjer**

- **Utskifting av vindu**

- **Temperatur- og tidsstyring av panelovner**

- **Installere ny rentbrennende vedovn / peisinnatts, alternativt pellets-kamin**

Det tas forbehold om at tiltakene er foreslått ut fra de opplysninger som er gitt om boligen. Fagfolk bør derfor kontaktes for å vurdere tiltakene nærmere. Eventuell gjennomføring av tiltak må skje i samsvar

med gjeldende lovverk, og det må tas hensyn til krav til godt innklima og forebygging av fuktskader og andre byggskader.

Boligdata som er grunnlag for energimerket

Energimerket og andre data i denne attesten er beregnet ut fra opplysninger som er gitt av boligeier da attesten ble registrert. Nedenfor er en oversikt over oppgitte opplysninger, som boligeier er ansvarlig for.

Der opplysninger ikke er oppgitt, brukes typiske standardverdier for den aktuelle bygningstypen. For mer informasjon om beregninger, se www.energimerking.no/beregninger

Registrering: Attest utstedt med enkel registrering.

Bygningskategori: Boligblokker

Bygningstype: Leilighet

Byggeår: 1932

Bygningsmateriale: Mur/tegl

BRA: 60

Ant. etg. med oppv. BRA: 1

Detaljert vegger: Nei

Detaljert vindu: Nei

Teknisk installasjon

Oppvarming: Elektrisitet
Ved

Ventilasjon: Kun naturlig

Detaljering varmesystem: Elektriske ovner og/eller varmekabler
Lukket peis eller ovn
Åpen peis

Om grunnlaget for energiattesten

Oppgitte opplysninger om boligen kan finnes ved å gå inn på www.energimerking.no, og logge inn via ID-porten/Altinn. På siden "Eiendommer" kan du søke opp bygninger og hente fram energiattester som er laget tidligere. For å se detaljer for en bolig hvor det er brukt detaljert registrering må du velge "Gjenbruk"

av aktuell attest under Offisielle energiattester i skjermbildet "Valgt eiendom". Boligeier er ansvarlig for at det blir brukt riktige opplysninger. Eventuelle gale opplysninger må derfor tas opp med selger eller utleier da dette kan ha betydning for prisfastsettelsen. Det kan når som helst lage en ny energiattest.

Om energimerkeordningen

Enova er ansvarlig for energimerkeordningen. Energimerket beregnes på grunnlag av oppgitte opplysninger om boligen. For informasjon som ikke er oppgitt, brukes typiske standardverdier for den aktuelle bygningstypen fra tidsperioden den ble bygd i. Beregningsmetodene for energikarakteren baserer seg på NS 3031 (www.energimerking.no/NS3031)

Spørsmål om energiattesten, energimerkeordningen eller gjennomføring av energieffektivisering og tilskuddsordninger kan rettes til Enova Svarer på tlf. 800 49 003 eller svarer@enova.no

Plikten til energimerking er beskrevet i energimerkeforskriften (bygninger).

Nærmere opplysninger om energimerkeordningen kan du finne på www.energimerking.no

For ytterligere råd og veiledning om effektiv energibruk, vennligst se www.enova.no/hjemme eller ring Enova svarer på tlf. 800 49 003.

Attesten gjelder for følgende eiendom (Vedlegg 1)

Adresse: Bergensgata 15c

Postnr/Sted: 0468 Oslo

Leilighetsnummer: 0202

Bolignr:

Dato: 21.07.2020 14:28:01

Energimerkenummer: A2020-1156986

Ansvarlig for energiattesten:

Energimerking er utført av: Aida Zunic

Gnr: 222

Bnr: 30

Seksjonsnr:

Festenr:

Bygnnr:

Bygningsmessige tiltak**Tiltak 1: Montere tetningslister**

Luftlekkasjer mellom karm og ramme på vinduer og mellom karm og dørbblad kan reduseres ved montering av tetningslister. Lister i silikon- eller EPDM-gummi gir beste resultat.

Tiltak 2: Tetting av luftlekkasjer

Det kan være utettheter i tilslutning mellom bygningsdeler, rundt vinduer/dører og ved gjennomføringer som bør tettes. Aktuelle tettematerialer er f.eks. bunnfyllingslist med fugemasse, fugeskum eller strimler av vindsperre. Utettheter ved tilslutninger mellom bygningsdeler kan være kompliserte å tette, og må ofte utføres i sammenheng med etterisoleringstiltak.

Tiltak 3: Etterisolering av yttervegg

Yttervegg etterisoleres. Metode avhenger av dagens løsning. For å sjekke vindtetting av yttervegg anbefales termografering og tetthetsprøving.

Tiltak 4: Utskifting av vindu

Gammelt vindu som isolerer dårlig skiftes ut med nytt vindu. Det anbefales en U-verdi på 1,2 W/m²K eller lavere (medregnet karm og ramme).

Tiltak 5: Termografering og tetthetsprøving

Bygningens lufttetthet kan måles ved hjelp av metode for tetthetsmåling av hele eller deler av bygget. Termografering kan også benyttes for å kartlegge varmetap og lekkasjepunkter. Metodene krever spesialutstyr og spesialkompetanse og må utføres av fagfolk.

Tiltak på elektriske anlegg**Tiltak 6: Temperatur- og tidsstyring av panelovner**

Evt. eldre elektriske varmeovner uten termostat skiftes ut med nye termostatregulerte ovner med tidsstyring, eller det ettermonteres termostat / spareplugg på eksisterende ovn. Dersom mange ovner skiftes ut bør det vurderes et system hvor temperatur og tidsinnstillinger i ulike rom i boligen styres fra en sentral enhet.

Tiltak på varmeanlegg

Tiltak 7: Montering av peisinnsetts i åpen peis

I åpen peis (murt peis uten støpejernsinnsetts og uten dører) utnyttes kun 10-30 % av energiinnholdet i veden. Ved å montere et lukket, rentbrennende ildsted (peisinnsetts med tette dører) reduseres varmetapet og energien i veden utnyttes mer effektivt - opptil 75 % virkningsgrad. I tillegg reduseres røykgassforurensning og utslippene med inntil 90 %.

Tiltak 8: Installere ny rentbrennende vedovn / peisinnsetts, alternativt pelletskamin

I gamle vedovner / peiser med dør utnyttes kun 30 - 55 % av energiinnholdet i veden, mens med nye rentbrennende vedovner / peisinnsetts (som kom på markedet i 1988) er virkningsgraden på 70 - 80 %. Alternativt kan den gamle vedovnen / peisen skiftes ut med en pelletskamin. Nye vedovner, peisinnsetts og pelletskaminer utnytter energien mer effektivt samt at røykgassforurensning og utslippene reduseres med inntil 90 % sammenlignet med gammel vedovn. De fleste pelletskaminer styres av en romtermostat, slik at man kan stille inn ønsket temperatur. Kaminen kan starte og slokke av seg selv, og mange kaminer kan også programmere inn ukeprogram, med f.eks. nattsenkning.

Brukertilta

Tips 1: Følg med på energibruken i boligen

Gjør det til en vane å følge med energiforbruket. Les av måleren månedlig eller oftere for å være bevisst energibruken. Ca halvparten av boligens energibruk går til oppvarming.

Tips 2: Luft kort og effektivt

Ikke la vinduer stå på gløtt over lengre tid. Luft heller kort og effektivt, da får du raskt skifta lufta i rommet og du unngår nedkjøling av gulv, tak og vegger.

Tips 3: Redusér innetemperaturen

Ha en moderat innetemperatur, for hver grad temperatursenkning reduseres oppvarmingsbehovet med 5 %. Mennesker er også varmekilder; jo flere gjester – desto større grunn til å dempe varmen. Ha lavere temperatur i rom som brukes sjelden eller bare deler av døgnet. Montér tetningslister rundt trekkfulle vinduer og dører (kan sjekkes ved bruk av myggspiral/røyk eller stearinlys). Sett ikke møbler foran varmeovner, det hindrer varmen i å sirkulere. Trekk for gardiner og persienner om kvelden, det reduserer varmetap gjennom vinduene.

Tips 4: Bruk varmtvann fornuftig

Bytt til sparedusj hvis du ikke har. For å finne ut om du bør bytte til sparedusj eller allerede har sparedusj kan du ta tiden på fylling av ei vaskebøtte; nye sparedusjer har et forbruk på kun 9 liter per minutt. Ta dusj i stedet for karbad. Skift pakning på dryppende kraner. Dersom varmtvannsberederen har nok kapasitet kan temperaturen i berederen reduseres til 70gr.

Tips 5: Slå av lyset og bruk sparepærer

Slå av lys i rom som ikke er i bruk. Utnytt dagslyset. Bruk sparepærer, spesielt til utelys og rom som er kalde eller bare delvis oppvarmet.

Tips 6: Vask med fulle maskiner

Fyll opp vaske- og oppvaskmaskinen før bruk. De fleste maskiner bruker like mye energi enten de er fulle eller ikke.

Tips 7: Slå el.apparater helt av

Elektriske apparater som har stand-by modus trekker strøm selv når de ikke er i bruk, og må derfor slås helt av.

Tips 8: Spar strøm på kjøkkenet

Ikke la vannet renne når du vasker opp eller skyller. Bruk kjeler med plan bunn som passer til platen, bruk lokk, kok ikke opp mer vann enn nødvendig og slå ned varmen når det har begynt å koke. Slå av kjøkkenventilatoren når det ikke lenger er behov. Bruk av microbølgeovn til mindre mengder mat er langt mer energisparende enn komfyren. Tin frossenmat i kjøleskapet. Kjøøl- og frys skal avrimes ved behov for å hindre unødvendig energibruk og for høy temperatur inne i skapet/boksen (nye kjølekap har ofte automatisk avriming). Fjern støv på kjøleribber og kompressor på baksiden. Slå av kaffetraker når kaffen er ferdig traktet og bruk termos. Oppvaskmaskinen har innebygde varmeelementer for oppvarming av vann og skal kobles til kaldvannet, kobles den til varmtvannet øker energibruken med 20 - 40 % samtidig som enkelte vaske- og skylleprosesser foregår i feil temperatur.

Tips 9: Velg hvitevarer med lavt forbruk

Når du skal kjøpe nye hvitevarer så velg et produkt med lavt strømforbruk. Produktene deles inn i energiklasser fra A til G, hvor A er det minst energikrevende. Mange produsenter tilbyr nå varer som går ekstra langt i å være energieffektive. A+ og det enda bedre A++ er merkinger som har kommet for å skille de gode fra de ekstra gode produktene.

Tips 10: Fyr riktig med ved

Bruk tørr ved, god trekk, og legg ikke i for mye av gangen. Fyring i åpen peis er mest for kosens skyld. Hold spjeldet lukket når peisen ikke er i bruk.

Tilstandsrapport

 ANDELSLEILIGHET I BOLIGBLOKK

 Bergensgata 15C, 0468 OSLO

 OSLO kommune

 gnr. 222, bnr. 30

 Andelsnummer 13

Sum areal alle bygg: BRA: 72 m² BRA-i: 59 m²



Befaringsdato: 09.10.2024

Rapportdato: 13.10.2024

Oppdragsnr.: 18333-1901

Referansenummer: UD7352

Autorisert foretak: AB Taksering & Eiendom AS



AB TAKSERING
& EIENDOM AS



Rapporten kan brukes i inntil ett år etter befaringsdatoen, og kan ikke gjenbrukes ved flere boligsalg i denne perioden. For eiendomsoverdragelser fra 1.1.2024, må selger sørge for at areal i rapporten er oppdatert og følger ny bransjestandard for areal. Skjer det endringer, oppstår skader også videre på boligen, bør du som selger be om oppdatert rapport.

Norsk takst

Norsk takst er bransjeorganisasjonen for landets bygningssakkyndige og takstforetak, med om lag 1400 sertifiserte medlemmer fordelt på omtrent 1000 bedrifter. I boligomsetningen regnes takstrapportene som et helt avgjørende element i den informasjonen som gjøres tilgjengelig for kjøper. Årlig leverer medlemmene rundt 120.000 slike takster. Det gir unik oversikt over norske boliger, og bidrar til at alle oppdrag kan utføres med utgangspunkt i erfaringsbasert kvalitet.



Det stilles høye krav til utdanning, sertifisering og yrkesetikk. Norsk takst er opptatt av at boligomsetningen skal være trygg, og legger vekt på å opptre uavhengig av andre bransjeaktører. Bygningssakkyndige fakturerer sine tjenester uten hensyn til hvilken pris som oppnås, og skal heller ikke på annen måte ha noen egeninteresse knyttet til handelen.

Uavhengighet og god fagkunnskap har over tid bygget troverdighet og tillit. Både selger og kjøper skal kunne stole på bygningssakkyndiges vurderinger. For tilfeller der det likevel skulle oppstå misnøye med utført arbeid, har vi sammen med Forbrukerrådet etablert en klagenemnd.

Norsk takst har en sentral rolle i utviklingen av norske standarder, regler og profesjonsprinsipper, og representerer bransjen i alle relevante internasjonale fora. Dette sikrer at norske bygningssakkyndige tidlig kan tilpasse seg krav og bransjetrender fra utlandet, samtidig som takseringsfaget får en norsk stemme på verdensbasis. Organisasjonen bidrar i næringspolitisk sammenheng, og har vært en pådriver for å sikre at lover og regler gir trygghet for forbrukerne i boligomsetningen.



Rapportansvarlig

Anders Jørgen Bryhn

anders.bryhn@online.no

934 37 861



Dette trenger du å vite om tilstandsrapporten



Hva er en tilstandsrapport?

En tilstandsrapport beskriver synlige skader/avvik eller tegn på skader/avvik på boligen. Rapporten fremhever vanligvis ikke positive egenskaper ved boligen.



Hva vurderer en bygningssakkyndig?

Den bygningssakkyndige vurderer boligen ut fra hva man kan forvente av en bygning av samme alder og type. Vurderingen gjøres som regel mot hvordan det var vanlig å bygge og regler som gjaldt da boligen ble oppført (søknadstidspunktet). Forhold som er vanlige for bygningens alder, slik som slitasje etter normal bruk regnes ikke som avvik.



Hva inneholder tilstandsrapporten?

Den bygningssakkyndige undersøker rom og bygningsdeler slik det kommer frem av [Forskrift til avhendingsloven](#). Tilstandsrapporten inneholder bare avvik som den bygningssakkyndige kan se eller kontrollere med enkle hjelpemidler. Det gjøres ikke nærmere undersøkelser slik som åpning av vegger eller andre bygningsdeler. I vegg mot våtrom og rom under terreng kan det borres et hull for å gjøre enkle undersøkelser slik som fuktøk.

Når du kjøper en brukt bolig

Når du kjøper en brukt bolig, er det viktig å være oppmerksom på at dette ikke kan sammenlignes med å kjøpe en ny bolig. Måten boligen ble bygget på kan være annerledes enn i dag. Bygninger svekkes over tid, og utsettes for slitasje blant annet på grunn av bruk og vær og vind. Mange boliger fornyes helt eller delvis, noen i flere omganger, eller det oppføres tilbygg. Særlig for boliger som er pusset opp eller endret, er det viktig å merke seg at fornyelse av overflater ikke nødvendigvis betyr at bygningsdeler under er forbedret.

Vurdering mot byggeår

Den bygningssakkyndige vil vurdere boligen mot hvordan det var vanlig å bygge og regler som gjaldt da bygningen ble oppført (søknadstidspunktet). Den bygningssakkyndige ser etter avvik som har betydning for og som reduserer boligens funksjon og verdi, og som kommer frem av Forskrift til avhendingslova. Noen rom og bygningsdeler slik som bad og vaskerom, og forhold som gjelder sikkerhet mot brann, rekkverk og trapper osv., vil den bygningssakkyndige vurdere mot dagens regelverk. Etter dagens regelverk vil disse kunne få en tilstandsgrad 2 eller 3 uten at det nødvendigvis er krav om at avviket må utbedres.

Tilstandsrapporten beskriver ikke hele boligen

BYGNINGSSAKKYNDIGE SER FOR EKSEMPEL IKKE PÅ (MED MINDRE BYGNINGSDELEN ER NEVNT I RAPPORTEN)

- vanlig slitasje og normal vedlikeholdstilstand
- bagatellmessige forhold som ikke påvirker bygningens bruk eller verdi vesentlig
- etasjeskillere
- tilleggsbygg slik som garasje, bod, annek, naust også videre
- utvendige trapper
- støttemurer
- skjulte installasjoner
- installasjoner utenfor bygningen
- full funksjonstesting av el- og VVS-installasjoner
- geologiske forhold og bygningens plassering på grunnen
- bygningens planløsning
- bygningens innredning
- løsøre slik som hvitevarer
- utendørs svømmebasseng og pumpeanlegg
- bygningens estetikk og arkitektur
- bygningens lovlighet (bortsett fra bruksendringer, brannceller og forhold som åpenbart kan påvirke helse, miljø og sikkerhet)
- fellesarealer (med mindre boligeier har vedlikeholdsplikt for fellesarealer og dette er kjent for bygningssakkyndig, eller fellesarealet har en særlig tilknytning til boligen).

© iVerdi 2023 © Norsk takst 2023

Malen til denne rapporten, inkludert standardtekstene fra Norsk takst, er vernet etter åndsverkloven og kan kun benyttes av medlemsforetakene i Norsk takst og av takstingeniører som er sertifisert i slikt foretak, samt av kunder hos iVerdi og studenter hos NEAK. For andre aktører er eksemplarframstilling av malen og standardtekster, som utskrift og annen kopiering til bruk som grunnlag for tilsvarende rapporter, bare tillatt når det er hjemlet i lov (kopiering til privat bruk, sitat o.l.) eller avtale med Norsk Takst ([Forside](#)) eller iVerdi ([Hjem-iVerdi](#)).

Utnyttelse i strid med lov eller avtale kan medføre erstatnings- og straffeansvar.

Dette trenger du å vite om tilstandsrapporten

Tilstanden vurderes med ulike tilstandsgrader

Tilstanden gir uttrykk for en gitt forventet tilstand, blant annet vurdert ut fra alder og normal bruk. Ved Tilstandsgrad 0 (TG0) og Tilstandsgrad 1 (TG1) gir den bygnings sakkyndige normalt ingen begrunnelse for valg av tilstandsgrad. Grunnen er at bygningen eller bygningsdelen da bare har normal slitasje. Ved skjulte konstruksjoner kan alder alene avgjøre tilstandsgrad. Når bygnings sakkyndige anbefaler tiltak, for eksempel utbedringer, må brukeren av rapporten vurdere om tiltakene er nødvendige og lønnsomme.

Når den bygnings sakkyndige velger tilstandsgrad, baseres vurderingen på faste kriterier som følger av gjeldende bransjestandard for Teknisk tilstandsanalyse ved omsetning av bolig og Forskrift til avhendingslova.

! TG 0

TILSTANDSGRAD 0, TG0: INGEN AVVIK

Bygningsdelen skal være tilnærmet ny, ikke vise tegn på slitasje og det skal være lagt frem dokumentasjon på faglig god utførelse. Det er ingen merknader til delen.

! TG 1

TILSTANDSGRAD 1, TG1: MINDRE AVVIK

Bygningsdelen skal bare ha normal slitasje, og straktiltak skal ikke anses som nødvendig. Graden kan også brukes når delen er ny, men der dokumentasjon på faglig god utførelse mangler.

! TG 2

TILSTANDSGRAD 2, TG2: VESENTLIGE AVVIK OG MINDRE AVVIK SOM ETTER NS 3600 GIR TG 2

Bygningsdelen skal enten ha feil utførelse, en skade eller symptomer på skade, sterk slitasje eller nedsatt funksjon. Graden gis når bygningsdelen trenger vedlikehold eller tiltak i nær fremtid. Graden skal også brukes når delen er gammel og det er grunn til å varsle om faren for skader på grunn av alderen, eller når det er grunn til å overvåke delen spesielt på grunn av fare for større skader eller følgeskader.

Ved avvik som ikke krever umiddelbare tiltak (ingen umiddelbar kostnad) så blir TG2 markert med en lysere farge.

! TG 3

TILSTANDSGRAD 3, TG3: STORE ELLER ALVORLIGE AVVIK

Denne tilstandsgraden brukes ved kraftige tegn på forhold som man må regne med trenger utbedring straks eller innen kort tid. Det er påvist funksjonssvikt eller sammenbrudd.

- TG IU

IKKE UNDERSØKT/IKKE TILGJENGELIG FOR UNDERSØKELSE

Det kan være avvik/skader som ikke er avdekket.

Hva er et anslag på utbedringskostnad?

Hva det vil koste å utbedre rom eller bygningsdeler, er et forsiktig anslag basert på nåværende kvalitet, registrert avvik og angitte tiltak i rapporten. Anslaget er gitt på generelt grunnlag og må ikke forveksles med et pristilbud fra en håndverker. Det kan foreligge avvik og tiltak som ikke kommer frem av rapporten.

Utbedringskostnad avhenger blant annet av personlige valg av og markedspris på materialer og tjenesteyter.

I rapporten skal det settes anslag for utbedringskostnad for TG3, og slikt anslag kan også gis ved TG2.



Beskrivelse av eiendommen

Gjennomgående andelsleilighet i boligblokk fra år 1932. Sentralt beliggende å øvre del av Bjølsen mellom Nydalen og Sagene i veletablert område med kort vei til forretninger, kafeer, restauranter, offentlig kommunikasjon i flere retninger og diverse andre servicetilbud. Det er gangavstand til Nydalen, Sagene, Torshov, Sandaker, Tåsen m.fl.

Leiligheten fremstår som lys og trivelig. Opprinnelig planløsning er ombygget. Balkong ut fra hovedsoverrommet.

Adkomst til felles trappegang inn fra fortau i gate. Det er ikke heis i bygningen. Utsikt til området rundt med bebyggelse, gårdsrom og gate.

Det disponeres 1 loftsbod og 1 stor kjellerbod.

Økonomiske opplysninger om leiligheten:

Felleskostnader:

Totale felleskostnader pr. d.d. kr 5.624,- pr. md.

Herav:

Vaskeri 75,-

Felleskostnader 4.061,-

Bredbånd 340,-

Lån/Renter 1.148,-

Opparbeidet gårdsrom med gressplen og beplantning.

Parkering i offentlig gate etter gjeldende regler.

Norges Eiendommer opplyser:

Kirkesogn: Sagene og Iladalen

Grunnkrets: Bjølsen rode 4

Valgkrets: Bjølsen skole

Skolekrets: Bjølsen

Takstmann er ikke kjent med bygningens vedlikeholdsplan eller historikk utover det som evt. er nevnt i denne rapporten. Det presiseres at det i tilstandsvurderingen er lagt til grunn at den er utført på brukt bolig. Ingen synlige feil eller mangler ved bygningens bærende konstruksjoner ble oppdaget. En tilstandbeskrivelse har til hensikt å oppfordre bruker til å foreta en kritisk gjennomgang av de anmerkede punktene.

Arealer

[Gå til side](#)

Forutsetninger og vedlegg

[Gå til side](#)

Lovlighet

[Gå til side](#)

ANDELSLEILIGHET I BOLIGBLOKK

- Det foreligger ikke tegninger

Original arkitekttegning var ikke tilgjengelig på saksinnsyn på nett hos Plan- og Bygningsetaten. Dvs. takstmann er ikke kjent med om det foreligger godkjente og byggemeldte tegninger av leiligheten som stemmer med dagens bruk.

Opprinnelig planløsning er ombygget og dagens planløsning avviker dermed uansett fra evt. original arkitekttegning som måtte eksistere.

Sammendrag av boligens tilstand

Fordeling av tilstandsgrader

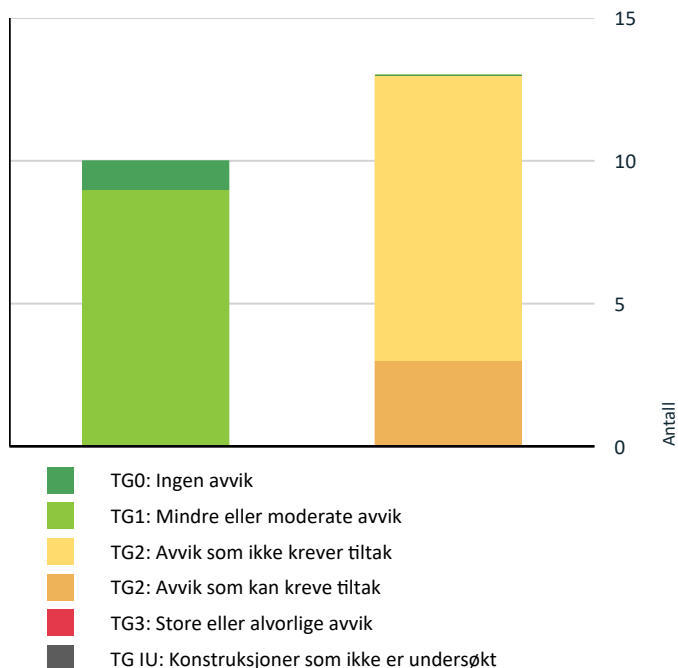

Vil du vite mer om tilstandsgrader? Se side 4.

Anslag på utbedringskostnad

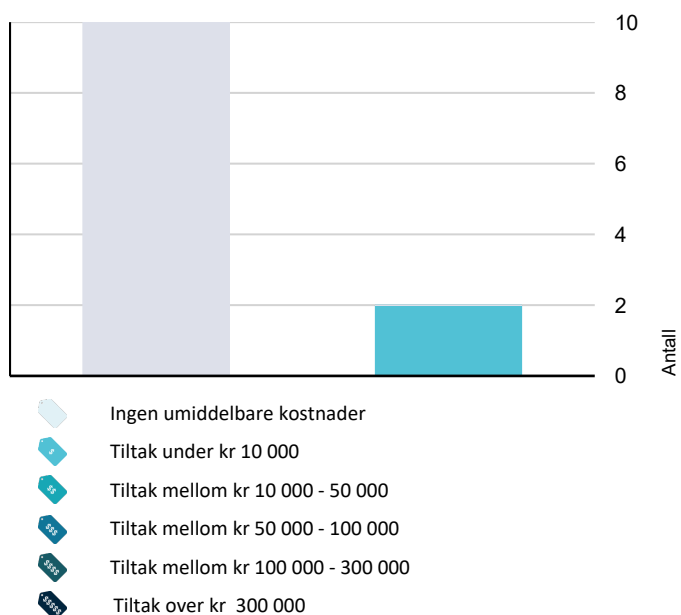

Hva er anslag på utbedringskostnad? Se side 4.

Spesielt for dette oppdraget/rapporten

Tilstandsrapporten er avholdt etter beste skjønn. Evt. heftelser/servitutter er ikke undersøkt av takstmann. Det gjøres oppmerksom på at panteattest, seksjoneringsbegjæring og eiendommens dokumenter (bl.a. byggemelding, ferdigattest o.l.) i

kommunen ikke er kontrollert hvis ikke annet er opplyst. Dokumentasjon/samsvarserklæringer o.l. på evt. byggearbeider, vvs-, rør- og elektroarbeider, uavhengig el-kontroll eller kontroll av pipeløp/ildsted utført av Brann- og rømningsetaten er ikke kjent for takstmann dersom ikke annet er nevnt spesifikt i rapporten.

Dersom det ikke foreligger dokumentasjon på utførelse som er påkrevd iht. reglerverket for utførelse gis det TG2 iht. NS3600:2018.

MERK: Kunden/rekvirenten skal lese gjennom dokumentet før bruk og gi tilbakemelding til takstmannen hvis det finnes feil/mangler som bør rettes opp. Det gjøres oppmerksom på at boligen var møblert/bebodd som gir begrenset mulighet for besiktigelse dersom annet ikke kommer frem i rapporten. Tilstandsgrad er hovedsaklig satt på bakgrunn av enten NS3600 eller innhentet dokumentasjon.

Oppsummering av avvik

Vil du vite mer? Se på rommet eller bygningsdelen senere i rapporten.

ANDELSLEILIGHET I BOLIGBLOKK

! TG 2 AVVIK SOM KAN KREVE TILTAK

! Innvendig > Pipe og ildsted [Gå til side](#)

! Innvendig > Innvendige dører [Gå til side](#)

! Tekniske installasjoner > Varmtvannstank [Gå til side](#)

! TG 2 AVVIK SOM IKKE KREVER UMIDDELBARE TILTAK

! Utvendig > Inngangsdør [Gå til side](#)

! Innvendig > Overflater [Gå til side](#)

! Innvendig > Etasjeskille [Gå til side](#)

! Våtrom > 2.etasje, leilighet > Baderom > Overflater Gulv [Gå til side](#)

! Våtrom > 2.etasje, leilighet > Baderom > Sluk, membran og tettesjikt [Gå til side](#)

! Våtrom > 2.etasje, leilighet > Baderom > Sanitærutstyr og innredning [Gå til side](#)

Sammendrag av boligens tilstand

! Våtrom > 2.etasje, leilighet > Baderom > Ventilasjon [Gå til side](#)

! Kjøkken > 2.etasje, leilighet > Kjøkken > Avtrekk [Gå til side](#)

! Tekniske installasjoner > Vannledninger [Gå til side](#)

! Tekniske installasjoner > Avløpsrør [Gå til side](#)

Tilstandsrapport

ANDELSLEILIGHET I BOLIGBLOKK

Byggeår

1932

Kommentar

Iflg. Kartverket

Standard

Bygningstype: Stort frittliggende boligbygg på 3 og 4 etg.

Bygningsstatus: Tatt i bruk

Næringsgruppe: Bolig

Godkjent dato: -

Igangsatt dato: -

Tatt i bruk dato: 01.01.1932

Kilde: Kartverket

Boligblokk oppført over tre etasjer i tillegg til kjeller og loft. Beliggende på flat tomt. Frittliggende bebyggelse (ikke kvartalsbebyggelse). Hovedkonstruksjoner i murverk.

Vedlikehold

Boligselskapets vedlikeholdsoversikt (utførte eller planlagte arbeider) er ikke kjent for takstmann. Hovedkonstruksjoner er fra byggeåret med den slitasje og elde/utidsmessighet dette medfører.

Det vises til siste årsberetning for opplysninger. Under vises kun et utdrag av utførte arbeider.

Historikk på tidligere utførte arbeider i borettslaget (kun utdrag):

2020 Festeavgiftssak

2019 Alle oppgangene malt

2018 Soilrør, avløpsrør og bunnledninger, samt piper er rehabilitert i 2018

2017 Utskifting av alle brann- og feieluker og videokontroll av alle pipeløp

2016 Opprettet avtale med HomeNet. Oppgradering av det elektriske anlegget i kjeller og loft.

2015-2017 Tre fellesrom gjort om treningsrom, snekkerverksted og øl-bryggerrom

2015 Loftene ble malt

2012 Utskifting av 138 vinduer og satt inn 24 nye balkongdører, samt montert 24 balkonger. Ettårs befarings i 2013, utbedringer i 2014.

2010 Rehabilitering av soilrør. Skiftet rørene på kjøkkensiden. Innvendig rehabilitering med strømpe på baderomsiden.

UTVENDIG

TE 1 Vinduer

Isolér glass i treramme datert 2012.

Årstall: 2012



Vindustype



Dato

TE 2 Inngangsdør

Brann- og lydsertifisert inngangsdør med to låser.

Vurdering av avvik:

- Det er avvik:

Tilstandsrapport

Håndtak på innsiden er noe løs og festet med feil type skruer, må festes bedre.

Konsekvens/tiltak

- Tiltak:

Håndtak må festes bedre.

Kostnadsestimat: Ingen umiddelbar kostnad

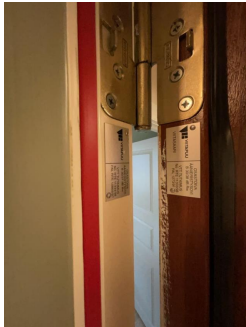

Typespesifikasjon

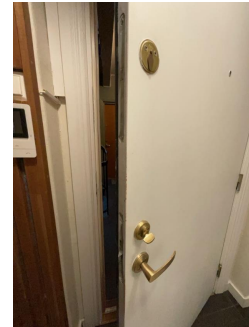

Inngangsdør

Balkongdør

Balkongdør med isolérglass datert 2012.

Årstall: 2012

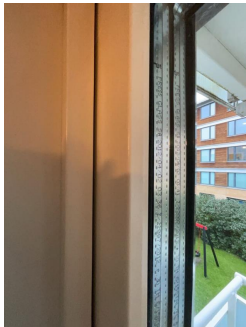

Dato



Balkongdør

Balkong

Balkong med adkomst fra hovedsoverommet.

Bygget med stålramme. Overbygget balkong.

Ved nedbør er det avrenning til sluk, ikke besiktiget pga. ikke tilgang.

Rekkverk høyde: 105cm

Det er under 10m til bakken.

Generelt krav: Høyde på rekkverk ved balkonger, tribuner, passasjer og lignende skal være minimum 1,0 m. Der nivåforskjellen er mer enn 10,0 m, skal rekkverk ha en høyde på minimum 1,2 m.

Tilstandsrapport



Balkong



Rekkverkshøyde

INNVENDIG

TG 2 Overflater

Gulvflater består av: Originale tregulv. Fliser i entré og badetrom.
Veggflater består av: Malt mur. Fliser på bad.
Himlinger består av: Malt betong. Malte plater på badetrom.

Det fremstår som normal bruksslitasje alder og bruk tatt i betraktning med noen stedvise sår- og bruksmerker i veggflater. Noe ujevnheter mht. gamle konstruksjoner/listverk/ledninger.

Vurdering av avvik:

- Det er avvik:

Originale tregulv gis TG2.

Konsekvens/tiltak

- Tiltak:

Ingen umiddelbare tiltak ansees som nødvendig men vær klar over elde og slitasje.

Kostnadsestimat: Ingen umiddelbar kostnad



Overflater

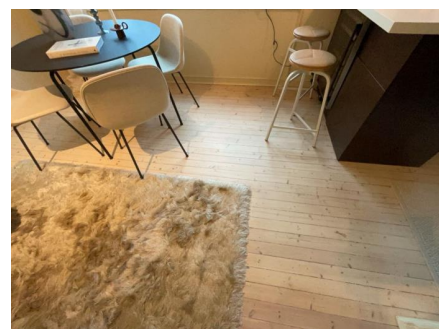

Tregulv

TG 2 Etasjeskille

Støpt etasjeskille.

Måling av høydeforskjeller med laser gjort i rom: STUE OG KJØKKEN

Lokalt avvik måles med laser (5 punkter) innenfor 2 m:

Størst avvik: 11 mm på 2m avstand

Totalt avvik målt med ett punkt ved hver vegg i rommet, samt et punkt midt på gulvet:

Størst avvik: 12 mm

Tilfeldig valgte målesteder i rommene.

Tilstandsrapport

Vurdering av avvik:

- Målt høydeforskjell på mellom 10 - 20 mm innenfor en lengde på 2 meter. Tilstandsgrad 2 gis med bakgrunn i standardens krav til godkjente måleavvik.

Konsekvens/tiltak

- For å få tilstandsgrad 0 eller 1 må høydeforskjeller rettes opp. Det vil imidlertid sjelden være økonomisk rasjonelt som et enkeltstående tiltak i en bolig som dette. Dersom boligen en gang skal renoveres, kan man vurdere slike tiltak.

Kostnadsestimat: Ingen umiddelbar kostnad

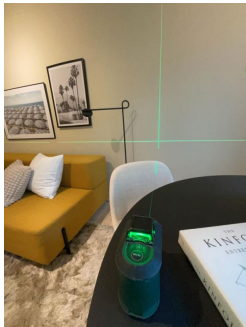

Skjevheter ble målt med elektronisk laservater på tilfeldig valgte steder i boligen.

Radon

Takstmann er ikke kjent med evt. dokumentasjon for radontiltak, forekomst av radon eller radonmålinger.

Pipe og ildsted

Nylig kontrollert av Brann- og Redningsetaten, se eget dokument, datert 31/1-2024.
Feier utførte feiing 26/6-2024.

2017: Utskifting av alle brann- og feieluker og videokontroll av alle pipeløp.
2018: Piper er rehabilitert

Ildsted: Nyere peisovn.

Type pipeløp: Murt
Ikke brennbar plate på gulv: Ja
Synlige sider av pipeløp: 4 av 4
Avstand til brennbart materiale: Ok

Det anbefales på generelt grunnlag en kontroll av pipeløp og ildsted utført av Brann- og Redningsetaten i Oslo kommune mht. sikkerhet.

Vurdering av avvik:

- Det er avvik:

Stedvis bompuss i pipeløpet. Eier opplyser om tidvis dårlig trekk i pipeløpet.

Konsekvens/tiltak

- Tiltak:

Ingen umiddelbare tiltak ansees som nødvendig men vær klar over avvik.

Tilstandsrapport



Ildsted

Innvendige trapper

Støpte trapper i fellesgang.

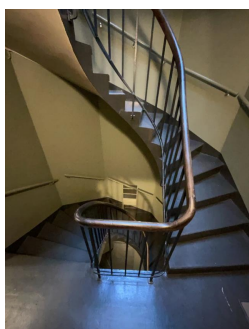

Støpte trapper i fellesgang.

Innvendige dører

Slagdører med profilerte dørblad av nyere type.

Vurdering av avvik:

- Det er avvik:

Svelling nederst på baderomsdøren.

Soveromsdør er litt ute av lodd dvs. blir ikke stående i åpen posisjon.

Konsekvens/tiltak

- Tiltak:

Dørbladet til baderommet må påregnes å utskifte. Ingen praktisk betydning mht. bruk.

Kostnadsestimat: Under 10 000



Innerdør

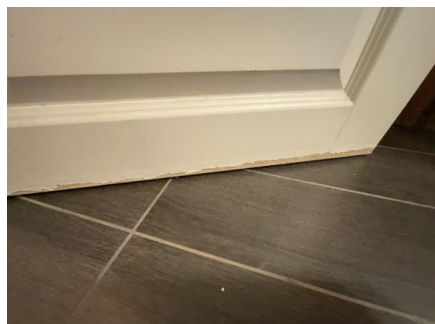

Svelling nederst på baderomsdør.

Tilstandsrapport

VÅTROM

2.ETASJE, LEILIGHET > BADEROM

Generell

Baderommet ble oppusset i 2012 i regi av forrige eier.

Dokumentasjon for utførelsen av våtromsarbeider er ikke kjent for takstmann. Dette gis TG2 på generelt grunnlag med bakgrunn i NS3600:2018 "Valg av tilstandsgrader" og med den usikkerhet manglende dokumentasjon medfører.

Årstall: 2012



Baderom



Baderom

2.ETASJE, LEILIGHET > BADEROM

TG1 Overflater vegger og himling

Flislagte vegger. Malte plater i himling. Ny silikonfuge i dusj er lagt ved egeninnsats.

Årstall: 2012

Tilstandsrapport



Dusjområde



Dusjhjørne



Overflate

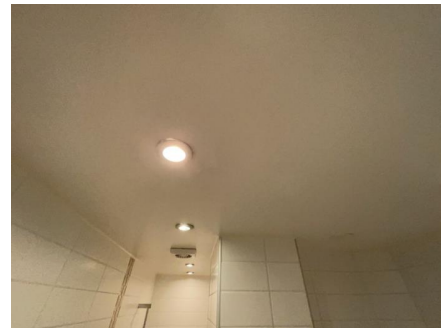

Himling

2. ETASJE, LEILIGHET > BADEROM

TE 2 Overflater Gulv

Flislagt gulv.

Følgende målinger av fall i retning sluk (høydeforskjeller) ble gjort på BADEROMMET:

Fra gulvflis ved dørterskel til topp slukrist: 33 mm, tilfredstillende mht. dagens forskrift. Målt med krysslaser.

Det er fall til sluk i dusjsonen målt på flere tilfeldig valgte steder.

Det er fall på gulv ved dørterskel i retning sluk.

Det er fall på gulvet for øvrig målt på noen tilfeldig valgte steder.

Det er ikke nedsenket dusjgrube over 10mm.

Det er ikke mulig å konstatere visuelt evt. membranoppkant ved dørterskel.

Fall nevnt over er målt med håndholdt vater og krysslaser. Oppmålingen er gjort ved tilfeldig valgte steder på baderomsgulvet.

Årstall: 2012

Vurdering av avvik:

- Det er avvik:

Fall < 1:50 målt 80cm ut fra senter sluk. Våtrommet fungerer fint med et slikt avvik.

Konsekvens/tiltak

- Tiltak:

Ingen tiltak ansees som nødvendig.

Kostnadsestimat: Ingen umiddelbar kostnad

Tilstandsrapport

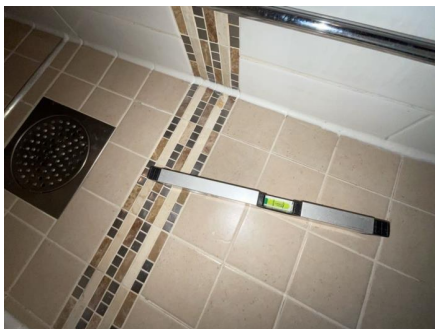

Fallforhold målt i retning sluk.

Fallforhold målt i retning sluk.

2.ETASJE, LEILIGHET > BADEROM

TG 2 Sluk, membran og tettesjikt

Type sluk: Plastsluk med uttagbar vannlås for inspeksjon og rengjøring.

Type membran: Det er synlig smøremembran rundt sluk i gulv. Membran på vegger og evt. membranoppkant under/ved dørterskel er ikke mulig å konstatere visuelt. Det vises til evt. dokumentasjon for å konstatere hvilken løsning som er valgt.

Levetidsbetraktning:

Levetid | Smøremembran over 15 år - "Mer enn halvparten av forventet brukstid er oppbrukt" = TG 2

Levetid | Banemembran over 20 år - "Mer enn halvparten av forventet brukstid er oppbrukt" = TG 2

Årstall: 2012

Vurdering av avvik:

- Det er avvik:

Manglende dokumentasjon.

Konsekvens/tiltak

- Tiltak:

Vær klar over forholdet.

Kostnadsestimat: Ingen umiddelbar kostnad

Tilstandsrapport

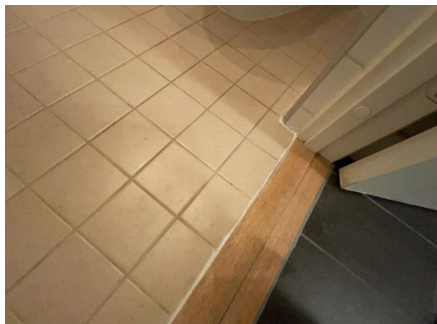

Overgang ved dørterskel.



Sluk

2.ETASJE, LEILIGHET > BADEROM

Sanitærutstyr og innredning

Toalett. Dusjhjørne med dusjarmatur. Servantskap med blandebatteri.

Årstall: 2012

Vurdering av avvik:

- Det er avvik:

Noe svelling og avskalling i servantskap.

Konsekvens/tiltak

- Tiltak:

Ingen umiddelbare tiltak ansees som nødvendig men vær klar over forholdet.

Kostnadsestimat: Ingen umiddelbar kostnad



Toalett



Avskalling

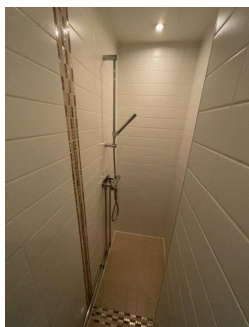

Dusj

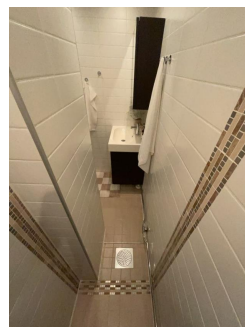

Dusjområde

2.ETASJE, LEILIGHET > BADEROM

Ventilasjon

Ny elektrisk avtrekksvifte i himling er montert etter takstbefaring, denne gis TG1.

Tilstandsrapport

Manglende luftespalte gis TG2.

Årstill: 2024

Vurdering av avvik:

- Det er avvik:

Det mangler luftespalte under dørbildet.

Konsekvens/tiltak

- Tiltak:

For å få mer tilluft til badetrommet må det lages en luftespalte enten under eller i dørbildet.

Kostnadsestimat: Ingen umiddelbar kostnad

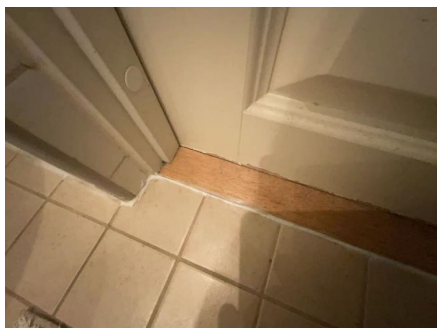

Luftespalte under dørbild mangler.

2. ETASJE, LEILIGHET > BADEROM

Tilliggende konstruksjoner våtrom

Hulltaking er ikke foretatt da det ikke er fysisk mulig pga. tilliggende konstruksjoner. For å kunne utføre hulltaking skal det gjøres helst fra baksiden av dusjhjørnet som det ikke er tilgang til.

Protimeter fuktapparat gjorde ingen unormale utslag ved fuktsøk i dusjområdet.

Tilstandsrapport



Fuktsøk

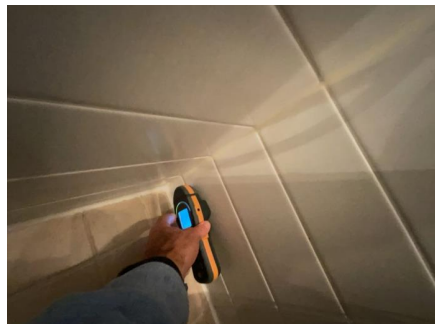

Fuktsøk

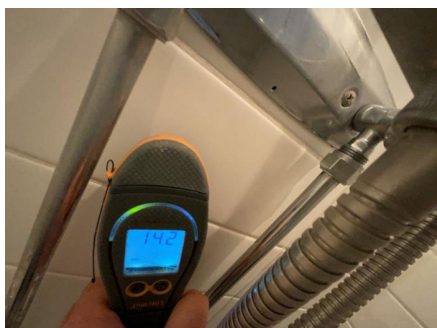

Fuktsøk

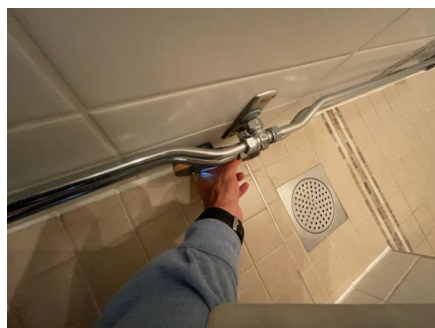

Fuktsøk

KJØKKEN

2.ETASJE, LEILIGHET > KJØKKEN

TE 1 Overflater og innredning

Kjøkkeninnredning består av profilerte fronter med metallhåndtak, laminat benkeplater, integrert koketopp, stekeovn, oppvaskmaskin og kjøl/frys. Stor kum og blandeblender. Fliser over benk.

Årstall: 2012



Kjøkken

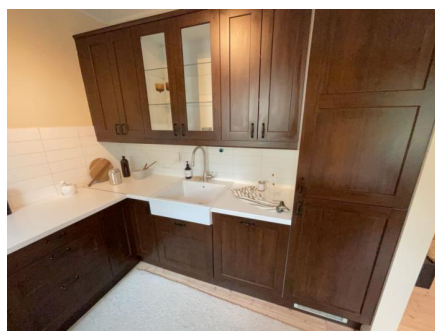

Kjøkken

2.ETASJE, LEILIGHET > KJØKKEN

TE 2 Avtrekk

Ventilator med kullfilter gis automatisk TG2 pga. ventilasjonsprinsippet.

Årstall: 2012

Vurdering av avvik:

- Det er kun kullfilterventilator på kjøkkenet og heller ikke andre forserte/mekaniske avtrekksløsninger fra kokesonen.

Tilstandsrapport

Konsekvens/tiltak

- Om mulig bør det etableres mekanisk/forsert avtrekk ut fra kokesonen.

Kostnadsestimat: Ingen umiddelbar kostnad



Ventilator

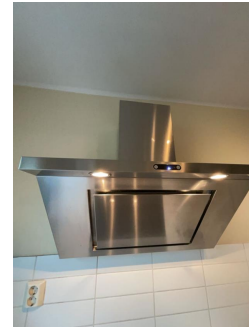

Ventilator

TEKNISKE INSTALLASJONER

TG 2 Vannledninger

Type rør: Kobberrør med plastkappe

Fordelerskap: Nei. Evt. lekkasjevann fra vannrør blir ikke ledet til drensspalte i vegg på baderommet.

Røranvisning: Nei

Hovedstoppekran for leiligheten: Innenfor inspeksjonsluke på bad, ble testet og fungerte 100%.

Lekkasjestopper: Nei, anbefales på bad og kjøkken.

Levetidsbetraktninger:

Levetid | Vannrør av kobber over 25 år - "Mer enn halvparten av forventet brukstid er oppbrukt" = TG 2

Levetid | Rør i rør system over 25 år - "Mer enn halvparten av forventet brukstid er oppbrukt" = TG 2

TEK10

Der bygningens vanninstallasjon er uten overløp, må det være montert automatisk lekkasjestopper. Med automatisk lekkasjestopper menes en fuktføler som gir signal til en ventil som stenger vanntilførselen når den mottar signal.

TEK17

Teknisk forskrift fra 2017 (TEK17) krever at installasjoner med vann i rom uten sluk i gulv skal sikres med lekkasjestoppere.

Vurdering av avvik:

- Det er avvik:

Rust på stoppekransen (fungerte fint på befaringsdagen).

Evt. dokumentasjon på utførte rørarbeider i leiligheten er ikke kjent for takstmann utover det som evt. nevnes i rapporten. Dette gis TG2 på bakgrunn av NS3600:2018 "Valg av tilstandsgrader".

Konsekvens/tiltak

- Tiltak:

Dersom dokumentasjon for rørarbeider ikke er tilgjengelig anbefales det en kontroll av røropplegget utført av rørlegger.

Kostnadsestimat: Ingen umiddelbar kostnad

Tilstandsrapport



Rør på kjøkken.



Stoppekran. Avløpsrør.

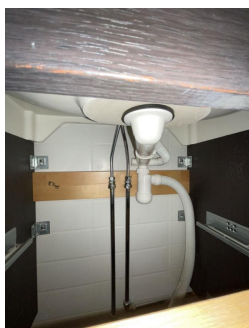

Rør på badrom.

Avløpsrør

2010 Rehabilitering av soilrør. Skiftet rørene på kjøkkensiden. Innvendig rehabilitering med strøpme på baderomsiden.

Dette tiltaket gis TG1 på generelt grunnlag.

Vurdering av avvik:

- Mer enn halvparten av forventet brukstid er passert på innvendige avløpsledninger.

Det er rust på soilrøret.

Konsekvens/tiltak

- Det er ikke behov for utbedringstiltak siden anlegget fungerer i dag, men ut ifra alder kan skader plutselig oppstå på eldre anlegg.

Kostnadsestimat: Ingen umiddelbar kostnad

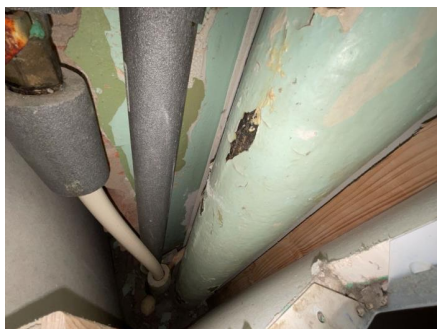

Soilrør

Ventilasjon

Det er luftespalter over vinduer.

Tilstandsrapport



Lufteluke i kanal utenfor baderommet.



Luftespalte



Luftespalte



Luftespalte

TG 1 Oppvarming

Varmekabler på bad og i entré. Ny termostat er byttet etter takstbefaring. Mobile elektriske ovner.

TG 2 Varmtvannstank

Bereeder er plassert i underskap på kjøkken.

Volum: 120 liter

År: ukjent

Det er godkjent elektrisk tilkobling (fast tilkobling).

Vurdering av avvik:

- Det er ikke påvist tilfredsstillende avrenning eller annen kompenserende løsning fra varmtvannstank.

Konsekvens/tiltak

- Det bør etableres tilfredsstillende avrenning eller lekkasjesikring ved varmtvannstank.

Kostnadsestimat: Under 10 000



Tilstandsrapport

Alarm- og signalanlegg

Dørcalling.

Internett.

Felles brannvarslingsanlegg: Nei

Lekkasjestopper: Nei, anbefales, mulig krav til det.

Komfyrvakt: Nei, anbefales, mulig krav til det.

Sprinkleranlegg: Nei

Innbruddsalarm: Nei

Generell info: Det er krav til fastmontert komfyrvakt i alle nye boliger fra 2010 i henhold til NEK 400. Denne skal monteres av elektroinstallatør. Ved oppussing gjelder kravet om fastmontert komfyrvakt dersom det legges opp ny kurs til platetopp/komfyr.

Kilde: <https://www.dsb.no>

TEK10

Der bygningens vanninstallasjon er uten overløp, må det være montert automatisk lekkasjestopper. Med automatisk lekkasjestopper menes en fuktføler som gir signal til en ventil som stenger vanntilførselen når den mottar signal.

TEK17

Teknisk forskrift fra 2017 (TEK17) krever at installasjoner med vann i rom uten sluk i gulv skal sikres med lekkasjestoppere.



Komfyrvakt mangler.



Dørcalling

Elektrisk anlegg

Dette er en forenklet kontroll begrenset til de spørsmål og undersøkelser som forskrift til avhendingslova (tryggere bolighandel) § 2-18 inneholder. Dette kan ikke sammenlignes med en kontroll utført av offentlig myndighet (Det lokale eltilsyn) eller registrert elektrovirksomhet, og en bygnings sakkyndig har verken kompetanse eller lov til å foreta en slik kontroll.

Tilstandsgraden er vurdert ut fra den forenklede og begrensede kontrollen som forskriften inneholder. El-anlegget kan ha feil og mangler som en slik forenklet undersøkelse ikke vil avdekke. Vær derfor oppmerksom på denne risikoen, og søk videre veiledning eller få en fullstendig kontroll utført av registrert elektrovirksomhet.

DET BLE OBSERVERT FØLGENDE PÅ BEFARINGS DAGEN:

- Automatsikringer i el.skap med / uten forbruksmåler er plassert i
- Inntaksledning/stigeledning i bygningen, alder:
- Hovedsikring: 40 Amp iflg. kursanvisningen
- Utenpåliggende / skjult ledningsnett.

Eier opplyser at det elektriske anlegget fungerer fint.

El.anlegg er ikke takstmannens kompetanseområde og nærmere undersøkelse er ikke foretatt.

Evt. dokumentasjon på utførte elektroarbeider i leiligheten er ikke kjent for takstmann utover det som evt. nevnes i rapporten.

Elvia utførte kontroll av det elektriske anlegget 04.09.2024. Sak avsluttet. Dokumentdato 04.10.2024.

1. Foreligger det eltilsynsrapport de siste 5 år, og det er ikke foretatt arbeid på anlegget etter denne, utenom retting av eventuelle avvik i eltilsynsrapport (dvs en el-tilsynsrapport uten avvik)?

Ja

Tilstandsrapport

Spørsmål til eier

2. Er det elektriske anlegget utført eller er det foretatt tilleggsarbeider på det elektriske anlegget etter 1.1.1999?
Ukjent Evt. samsvarerklæring for elektroarbeider er ikke kjent for takstmann.

Inntak og sikringskap

3. Foreta en helhetsvurdering av det elektriske anlegget, dets alder, allmenne tilstand og fare for liv og helse. Bør det elektriske anlegget ha en utvidet el-kontroll?
Nei



El.skap i entré.

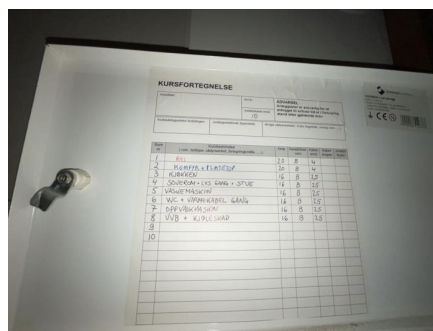

Kursanvisning



El.skap i fellesgang.

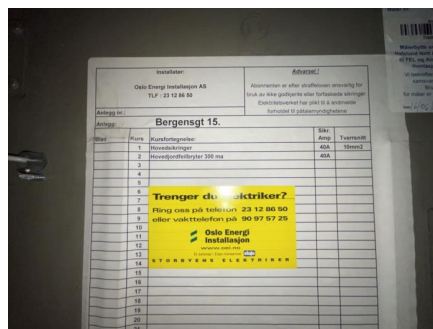

Kursanvisning

TE 0 Branntekniske forhold

Dette er en forenklet kontroll begrenset til de spørsmål som fremkommer under. Tilstandsgraden er basert på retningslinjer til disse spørsmålene i bransjestandarden NS3600. Dette kan ikke sammenlignes med en fullstendig kontroll av branntekniske forhold av offentlig myndighet, eller en vurdering av boligens branntekniske forhold eller prosjektering fra en rådgiver med spesialkompetanse. En bygningssakkyndig har verken kompetanse til å gi slik veiledning eller lov til å foreta en slik kontroll.

Tilstandsgraden er vurdert ut fra den forenklede og begrensede kontrollen. Det kan være feil og mangler om branntekniske forhold som en slik forenklet undersøkelse ikke vil avdekke. Vær derfor oppmerksom på denne risikoen, og søk videre veiledning eller rådgivning.

Brannvarsler/røykvarsler blir montert etter takstbefaring iflg. eier og forutsettes utført. Brannslukningsapparat.

Forskrift om brannforebygging stilles det følgende krav til utstyr: Eier av boliger og fritidsboliger skal sørge for at byggverkene har brannalarmanlegg eller et tilstrekkelig antall røykvarslere. Det skal være minst én detektor eller røykvarslere i hver etasje, som skal dekke kjøkken, stue, sone utenfor soverom og sone utenfor tekniske rom når dørene mellom rommene er lukket.

Eieren skal sørge for at boliger og fritidseiendommer er utstyrt med minst ett av følgende slukkeutstyr som kan brukes i alle rom:

- A) Formfast brannslange med innvendig diameter på minst 10 mm fast tilkoblet vannforsyningsnett
- B) Pulverapparat på minst 6 kg med ABC-pulver (Eller ABE pulver som har hatt ti-års service med halsring)
- C) Skum- eller vannapparat på minst 9 liter (A eller AB merking)
- D) Skum- eller vannapparat på minst 6 liter med effektivitetsklasse på minst 21 A(A eller AB merking)

1. Er det skader på brannslukkingsutstyr eller er apparatet eldre enn 10 år?

Nei

2. Er det mangler på røykvarslere i boligen iht. forskriftskrav på søknadstidspunktet, men minst Byggeforskrift 1985?

Tilstandsrapport

Nei

3. Er det mangler for brannslukningsutstyr i boligen iht. forskriftskrav på søknadstidspunktet, men minst Byggeforskrift 1985?

Nei

4. Er det skader på røykvarslere?

Nei



Arealer, byggetegninger og brannceller

Standard gjeldende fra 01.01.2024

Arealmålinger og arealoppsett er basert på Norsk standard 3940:2023 Areal- og volum-beregninger av bygninger. Arealet gjelder for tidspunktet da boligen ble målt

Hva er måleverdig areal?

Arealet i rommet må ha minst 1,90 m fri høyde over gulvet og minst bredde på 0,60 m. Et loft med skråtak vil for eksempel bare få registrert målbart areal der høyden er minst 1,90 m og bredden minst 0,60 m. Rommet må ha dør eller luke, og gangbart gulv.

Hva er bruksareal?

BRA = BRA-i + BRA-e + BRA-b

Bruksarealet for bygningen er bruttoarealet minus arealet som opptas av yttervegger.



Carport og/eller garasjeplass i felles garasjeanlegg er ikke måleverdig areal

Internt bruksareal (BRA-i)	Arealet innenfor boenheten(e)
Ekstern bruksareal (BRA-e)	Arealet av alle rom utenfor boenheten(e) og som tilhører denne, slik som for eksempel bod
Innglasset balkong mv (BRA-b)	Arealet av innglasset balkong, veranda eller altan når denne er tilknyttet boenheten(e)
Terrasse- og balkongareal (TBA)	Arealet av terrasser, åpne balkonger og åpen altan tilknyttet boenheten(e)

Gulvareal (GUA)

Er sum av BRA (bruksareal) og ALH (areal med lav takhøyde).

Areal med lav takhøyde (ALH) er ikke måleverdig areal, som skyldes skråtak og lav himlingshøyde.

GUA kan opplyses i markedsføring der det er aktuelt for den konkrete boligen og kun sammen med BRA-i, for eksempel der gulvflaten har en verdi og har funksjon ved møblering og bruk av rommene. Ikke innredet areal som kaldloft, måles og oppgis normalt ikke.

Arealet kan ikke alltid fastsettes nøyaktig

Areal kan være komplisert eller umulig å måle opp nøyaktig fordi det er vanskelig å fastslå tykkelsen på innervegger, skjevheter i og utforming av bygningskonstruksjoner som karnapp, buer og vinkler som ikke er rette, åpne rom over flere etasjer og så videre.

Eiendommens markedsverdi kan ikke baseres på en matematisk beregning basert på antall kvadratmeter opplyst i rapporten. Opplysninger om areal kan altså ikke alene benyttes for å beregne eiendommens verdi.

Den bygningsfaglige kan avdekke eventuelle bruksendringer og avvik i branncelleinndeling

Den bygningsfaglige ser på byggetegninger hvis de er tilgjengelige og dette er en del av oppdraget, og vurderer bruken av boligen opp mot tegningene. Hvis den bygningsfaglige avdekker at en bolig ikke ser ut til å være delt opp i brannceller etter kravene i byggeteknisk forskrift på befaringstidspunktet, skal det opplyses om dette.

Reglene om bruksendring og brannceller kan være kompliserte. Søk videre faglige råd om rapporten ikke gir deg svar. Den bygningsfaglige kan ikke vurdere og svare på alle spørsmål, og kan heller ikke vite om kommunen kan gi unntak for kravene som gjelder. [Vil du vite mer?](#)

Om brannceller

En branncelle er hele eller avgrensede deler av en bygning hvor en brann fritt kan utvikle seg uten at den kan spre seg til andre bygninger eller andre deler av bygningen i løpet av en fastsatt tid.

Om bruksendring

Bruksendring er å endre bruken av et rom fra en tillatt bruk til en annen. Dette kan kreve søknad og tillatelse, for eksempel hvis du endrer et rom fra bod til soverom eller arbeidsrom, eller hvis du endrer en bolig til to separate boliger.

Rom for varig opphold har krav til takhøyde, romstørrelse, rømningsvei og lysforhold som må være oppfylt. Du kan søke kommunen om unntak for kravene, men kan ikke regne med å få unntak for krav som går på helse og sikkerhet, for eksempel krav til rømningsvei.

Bruksendring som krever godkjenning, og som ikke er søkt bruksendret, er ulovlig. Kommunen kan etter plan- og bygningsloven kapittel 32 forfølge overtredelser. Kommunen kan pålegge deg å avslutte den ulovlige bruken, eventuelt å rette eller tilbakeføre rommet til godkjent bruk.

Arealer

ANDELSLEILIGHET I BOLIGBLOKK

Ny arealstandard

Etasje	Bruksareal BRA m ²			SUM	Terrasse- og balkongareal (TBA)
	Internt bruksareal (BRA-i)	Eksternt bruksareal (BRA-e)	Innglasset balkong (BRA-b)		
2.etasje, leilighet	59			59	5
Loftsbod		3		3	
Kjellerbod		10		10	
SUM	59	13			5
SUM BRA	72				

Romfordeling

Etasje	Internt bruksareal (BRA-i)	Eksternt bruksareal (BRA-e)	Innglasset balkong (BRA-b)
2.etasje, leilighet	Entré/gang, Soverom 1, Soverom 2, Baderom, Kjøkken, Stue		
Loftsbod		Loftsbod	
Kjellerbod		Kjellerbod	

Kommentar

Balkong 5,3m² er avrundet ned til nærmeste hele tall 5m² (TBA).

Loftsbod er 3m² (BRA-e).

Kjellerbod er 10m² (BRA-e).

3D-SKANNET AREAL. BOLIGENS AREAL ER BEREGNET MED 3D-LASERSKANNER FRA LEICA SOM GIR EN GARANTERT NØYAKTIGHET INNENFOR 2% SOM ER KRAVET I NY AVHENDINGSLOV PER 1. JANUAR 2022.

Arealoppmåling er utført på stedet av undertegnede.

Det er bruken av rommet på befaringstidspunktet som avgjør om rommet defineres som P-ROM eller S-ROM. Dette betyr at rommet både kan være i strid med byggeteknisk forskrift og mangle godkjenning i kommunen for den aktuelle bruken, uten at dette vil få betydning for takstmannens valg.

Lovlighet

Byggetegninger

Det foreligger ikke tegninger

Kommentar: Original arkitekttegning var ikke tilgjengelig på saksinnsyn på nett hos Plan- og Bygningsetaten. Dvs. takstmann er ikke kjent med om det foreligger godkjente og byggemeldte tegninger av leiligheten som stemmer med dagens bruk.

Opprinnelig planløsning er ombygget og dagens planløsning avviker dermed uansett fra evt. original arkitekttegning som måtte eksistere.

Brannceller

Er det påvist synlige tegn på avvik i branncelleinndeling ut ifra dagens byggt teknisk forskrift?

Ja Nei

Nyere håndverkstjenester

Er det ifølge eier utført håndverkstjenester på boligen siste 5 år?

Ja Nei

Kommentar: Se rapport.

Krav for rom til varig opphold

Er det påvist avvik i forhold til rømningsvei, dagslysflate eller takhøyde?

Ja Nei

Kommentar: Takhøyde målt til 2,60m i stue.

Total fordeling mellom P-ROM og S-ROM

Tabellen under viser fordelingen av P-ROM og S-ROM etter veiledningen til NS 3940: 2012. Dette er til informasjon og til sammenligning. Tallene er omtrentlige, kan avvike fra faktiske målinger og er ikke juridisk bindende

	P-ROM(m2)	S-ROM(m2)
ANDELSLEILIGHET I BOLIGBLOKK	59	0

Kommentar

ANDELSLEILIGHET I
BOLIGBLOKK

P-rom og S-rom er angitt i samsvar med gjeldende regler og praksis før 2024.

Befarings - og eiendomsopplysninger

Befaring

Dato	Til stede	Rolle
09.10.2024	Anders Jørgen Bryhn	Takstingeniør
	Njål Junge Wiik som ga opplysninger og viste leiligheten.	Kunde

Matrikkeldata

Kommune	gnr.	bnr.	fnr.	snr.	Areal	Kilde	Eieforhold
301 OSLO	222	30		0	1692.6 m ²	BEREGNET AREAL (Ambita)	Festet

Adresse

Bergensgata 15C

Hjemmelshaver

Bergensg 15 Borettslaget, Studentsamskipnaden
Sio

Andelsobjekt

Boligselskap	Org.nr.	Leil. nr.	Forretningsfører	Eier av adkomstdokumenter
13/Borettslaget Bergensgt 15	963150393	13	OBOS Eiendomsforvaltning AS	Njål Junge Wiik og Anna Rasch Fyrde

Innskudd, pålydende mm

Andelsnummer	Andel fellesformue	Andel fellesgjeld
13	33 846 31.12.2023	162 808 31.12.2023

Kommentar

Sum andel fellesgjeld (kun lån) kr 148.000, (avrundet opp til nærmeste hele tusen) pr. 01.09.2024.

Årsregnskap

Regnskapsår	2023	Samlet aksjekapital:	47 200	
Omløpsmidler:		853 957	Samlet innskuddskapital:	0
Kortsiktig gjeld (-)	-	54 356	Langsiktig gjeld (+):	+ 3 555 337
Disponible midler:		799 601	Langsiktig gjeld og innskuddskapital:	3 555 337

Kommentar

Eiendomsopplysninger

Adkomstvei

Innkjøring fra offentlig gate. Innkjøring fra offentlig gate. Felles hovedinngang inn fra fortau i gate.

Tilknytning vann

Offentlig vannforsyning via private stikkledninger.

Tilknytning avløp

Offentlig avløp via private stikkledninger.

Regulering

S-2255

Vedtatt: 28.07.1977

Formål: Bolig m.tilh. anlegg

S-3826

Vedtatt: 20.12.2000

Formål: Bolig m.tilh. anlegg, Grense for bebyggelse, Måle- og avstandslinje

Om tomten

Flat tomt. Åpent gårdsrom.

Tinglyste/andre forhold

Ikke kjent for takstmann

Forsikring

Selskap	Avtalenr	Type	Forsikringssum	Årlig premie
Gjensidige	53594557			
Kommentar				
Felles polise for boligaksjelaget				

Kilder og vedlegg

Dokumenter

Beskrivelse	Dato	Kommentar	Status	Sider	Vedlagt
Egenerklæring		Ikke mottatt	Ikke gjennomgått		Nei
Eiendomsverdi.no		Eiendomsinfo som bl.a. matrikkel, byggeår, tomtestørrelse, hjemmelshaver, bygningsopplysninger m.m.	Gjennomgått		Nei
Forretningsfører		Felleskostnader, forsikring, andel formue, andel gjeld, generell informasjon.	Gjennomgått		Nei
Eier		Eier har gitt opplysninger enten på befarings og/eller pr. email.	Gjennomgått		Nei

Tilstandsrapportens avgrensninger

STRUKTUR•REFERANSENIVÅ•TILSTANDSGRADER

- Rapporten er basert på innholds krav i Forskrift til avhendingslova (tryggere bolighandel). Formålet er å gi en tilstandsanalyse til bruk for den som bestiller og/eller i et salg til forbruker, og ikke for andre tredjeparter. Rapportens omfang, struktur, metode og begrepsbruk følger i hovedsak Norsk Standard NS 3600:2018 (Teknisk tilstandsanalyse ved omsetning av bolig), samt Takstbransjens retningslinjer ved tilstandsrapportering for boliger og Takstbransjens retningslinjer for arealmåling.
- Tilbakeholdt eller uriktig informasjon som har betydning for vurderingen, er ikke bygningssakkyndiges ansvar. Rapporten beskriver avvik, altså en tilstand som er dårligere enn referansenivået. Rapporten framhever normalt ikke positive sider ved boligen ut over det som fremgår av tilstandsgradene.
- Tilstanden angis i rapporten og gir uttrykk for en gitt forventet tilstand blant annet vurdert ut fra alder og normal bruk slik:

i) **Tilstandsgrad 0, TG0:** Ingen avvik eller skader. I tillegg må bygningsdelen være tilnærmet ny, mindre enn 5 år, og det foreligger dokumentasjon på faglig god utførelse.

ii) **Tilstandsgrad 1, TG1:** Mindre avvik. Normal slitasje. Strakstiltak ikke nødvendig. TG1 kan gis når bygningsdelen er tilnærmet ny og det ikke foreligger dokumentasjon på faglig god utførelse.

iii) **Tilstandsgrad 2, TG2:** Vesentlige avvik, og mindre avvik som etter NS 3600 gir TG 2, men som ikke nødvendigvis krever umiddelbare tiltak. I denne rapporten kan TG2 i Rapportsammendrag være inndelt i TG2 som krever tiltak og de som ikke krever umiddelbare tiltak. Konstruksjonen har normalt enten feil utførelse, en skade eller symptomer på skade, sterk slitasje eller nedsatt funksjon. Vedlikehold eller tiltak trengs i nær fremtid, det er grunn til å varsle fare for skader på grunn av alder eller overvåke spesielt på grunn av fare for større skade eller følgeskade. For skjulte konstruksjoner vil alder i seg selv være et symptom som kan gi TG2. For synlige konstruksjoner kan alder sammen med andre symptomer og momenter gi TG2. Avvik under TG2 kan gis sjablongmessig anslag.

iv) **Tilstandsgrad 3, TG3:** Store eller alvorlige avvik. Kraftige symptomer på forhold som man må regne med trenger utbedring straks eller innen kort tid. Påvist funksjonssvikt eller sammenbrudd. Avvik under TG3 skal gis sjablongmessig anslag.

v) **Tilstandsgrad TGiU:** Ikke undersøkt/ikke tilgjengelig for undersøkelse.

- Ved TG0 og TG1 gis det normalt ingen begrunnelse for valg av tilstandsgrad, fordi bygningen eller bygningsdelen da bare har normal slitasje. For anbefalte tiltak ved TG2 og TG3 må bruker av rapporten vurdere om tiltakene er nødvendige og lønnsomme. Hva det vil koste å utbedre rom eller bygningsdeler er et sjablongmessig anslag basert på registrert avvik og angitte tiltak i rapporten. Anslaget er gitt på generelt grunnlag og basert på erfaringstall i seks intervaller, og kan ikke forveksles med en konkret vurdering og tilbud fra en entreprenør eller håndverker. Det må eventuelt innhentes tilbud for en nærmere undersøkelse, og konkret og nøyaktig vurdering av utbedringskostnad. Kostnader til ikke oppdagede avvik/utbedringer/feil kan forekomme. Utbedringskostnad avhenger av personlige preferanser og markedspris på materialer og tjenesteyter.

PRESISERINGER

- Avvik vurderes ut fra tekniske forskrifter på godkjenningstidspunktet for bygget. Noen bygningsdeler vurderes

etter gjeldende teknisk forskrift på befaringstidspunktet. Dette gjelder blant annet:

i) Bad, vaskerom (våtrom)

ii) Forhold rundt brann, rømming, sikkerhet, for eksempel rekkverkshøyder/åpninger, ulovlige bruksendringer, brannceller mv.

- For skjulte konstruksjoner slik som vann og avløp uten dokumentasjon, er kvalitet og alder vurdert.

- Fastmonterte installasjoner, for eksempel innfelt belysning (downlights), demonteres ikke for å sjekke dampspærren bak. Dette av hensyn til bygningssakkyndiges kompetanse og risikoen for skade.

- Kontroll av fukt i konstruksjonen ved hulltaking i bad og vaskerom (våtrom), rom under terreng (kjelleretasje, underetasje og sokkeletasje) eller andre bygningsdeler skjer etter eiers aksept. Hulltaking av våtrom og rom under terreng kan unntaksvis unnlates, se Forskrift til Avhendingsloven.

- Kontroll av romfunksjoner for P-ROM utføres kun når det ikke foreligger godkjente og byggemeldte tegninger, eller når tegninger ikke stemmer med dagens bruk.

- Bygningssakkyndig gir en forenklet vurdering av branntekniske forhold og elektriske installasjoner i boligen dersom det er mer enn fem år siden sist boligen hadde el-tilsyn. Bygningssakkyndig kan anbefale å konsultere offentlige myndigheter eller kvalifisert elektrofaglig fagperson ved behov for grundigere undersøkelser.

TILLEGGSENDERSØKELSER

Etter avtale kan tilstandsanalysen utvides til også å omfatte tilleggssundersøkelser utover minimumskravet i forskriften.

BEFARINGEN

Rapporten gir en vurdering av byggverk og bygningsdeler som bygningssakkyndig har observert, og som fremkommer av Forskrift til avhendingsloven. Rapporten er likevel ingen garanti for at det ikke kan finnes skjulte feil, skader og mangler. NS 3600:2018 (Teknisk tilstandsanalyse ved omsetning av bolig) har undersøkelsesnivå fra 1 til 3, der undersøkelsesnivå 1 er det laveste og baseres på visuell observasjon. Rapporten baseres på undersøkelsesnivå 1 med få unntak (våtrom og rom under terreng). I praksis betyr dette at gjennomføringen av befaringen begrenses som følger:

- Det utføres kun visuelle observasjoner på tilgjengelige flater uten fysiske inngrep (f.eks. riving).

- Flater som er skjult av snø eller på annen måte ikke er tilgjengelig eller skjult, blir ikke kontrollert. Det foretas ikke funksjonssprøving av bygningsdeler, som isolasjon, piper, ventilasjon, el. anlegg, osv.

- Det gis ingen vurdering av boligens tilbehør, hvite- og brunevarer og annet inventar. Dette gjelder også integrert tilbehør.

- Inspisering av yttertak er basert på det som er synlig, normalt på insiden fra loftet og utvendig fra stige/bakkenivå. Befaring av tak må være sikkerhetsmessig forsvarlig for å kunne gjennomføres.

- Stikkprøvetakninger er utvalgt tilfeldig og kan innebære kontroll under overflaten med spiss redskap eller lignende.

Tilstandsrapportens avgrensninger

UTTRYKK OG DEFINISJONER

- Tilstand: Byggverkets eller bygningsdelens tekniske, funksjonelle eller estetiske status på et gitt tidspunkt.
- Symptom: Observerbart forhold som gir indikasjon på hvilken tilstand et byggverk eller en bygningsdel befinner seg i. Benyttes ved beskrivelse av avvik.
- Skadegjørere: Zoologiske eller biologiske skadegjørere, i hovedsak råte, sopp og skadedyr.
- Fuktøk: Overflatesøk med egnet søkeutstyr (fuktindikator) eller visuelle observasjoner.
- Fuktmåling: Måling av fuktinnhold i materiale eller i bakenforliggende konstruksjon ved bruk av egnet måleutstyr (blant annet hammerelektrode og pigger).
- Utvidet fuktøk (hulltaking): Boring av hull for inspeksjon og fuktmåling i risikoutsatte konstruksjoner, primært i tilstøtende vegger til bad, utforede kjellervegger og eventuelt i oppforede kjellergulv.
- Normal slitasjegrade: Forventet nedsliting av materiale i overflaten som er basert på enkle visuelle observasjoner. Kan vurderes sammen med bygningsdelens alder.
- Forventet gjenværende brukstid: Anslått tid et byggverk eller en del av et byggverk fortsatt vil være tjenlig for sitt formål (NS3600, Termer og definisjoner punkt 3.9)

AREALBEREGNING FOR BOENHETER

- Areal fastsettes etter Forskrift til avhendingsloven og Norsk Standard 3940 Areal- og volum-beregninger av bygninger fra 2023.
- Areal oppgis i hele kvadratmeter i rapporten, og gjelder for det tidspunkt oppmålingen fant sted.
- Bruksareal (BRA) er det måleverdige arealet som er innenfor omsluttete vegger målt i gulvhøyde (bruttoareal minus arealet som opptas av yttervegger). I tillegg til gulvhøyde gjelder regler om fri bredde for at arealet skal være måleverdig, med betydning for BRA av for eksempel loft med skråtak. BRA består av internt bruksareal (BRA-i), eksternt bruksareal (BRA-e) og innglasset balkong mv (BRA-b). Terrasse- og balkongareal (TBA) opplyses der tilstandsrapporten skal benyttes i boligomsetningen og der det er aktuelt. I tillegg kan gulvareal (GUA) og areal med lav takhøyde (ALH) opplyses sammen med BRA der det er aktuelt og en del av oppdraget. Rom skal ha atkomst og gangbart gulv for å kunne regnes som BRA/måleverdig areal.
- Arealet måles og oppgis dersom arealet oppfyller krav til måleverdighet, slik som at arealet må ha minst en bredde på 0,6m og minst en høyde på 1,9 m osv. Et rom kan være i strid med teknisk forskrift og mangle godkjenning hos kommunen for den aktuelle bruken, uten at dette får betydning for om arealet måles og oppgis i tilstandsrapporten. Når arealet måles tas det ikke hensyn til om arealet er lovlig oppført eller om bruken er lovlig, bruksendringer, lysforhold eller andre sikkerhetsmangler.
- Eiendommens markedsverdi kan ikke baseres på en rent matematisk beregning i forhold til antall kvadratmeter opplyst i rapporten. Opplysninger om areal kan altså ikke alene benyttes for beregning av eiendommens verdi.

• Rom som ligger utenfor boenheten, men som eier har påvist og/eller opplyst at tilhører boenheten, er oppmålt og inkludert i BRA-e. Det er ikke fremvist dokumentasjon på at rommet tilhører boenheten, med mindre dette er angitt særskilt. Rom utenfor boenheten kan omdisponeres av borettslaget/sameiet og dette kan påvirke boligens BRA. Vær oppmerksom på at NS 3940:2023 og eierseksjonsloven har ulik definisjon av fellesareal. Ved arealmåling gjelder NS 3940:2023 som definerer fellesareal slik: "Delen av bygning som brukes av to eller flere bruksenheter eller til bygningens forvaltning, drift eller vedlikehold.

• I en overgangsperiode skal rapporter som benyttes i boligomsetningen eller dersom det er en del av oppdraget også opplyse om fordelingen mellom P-ROM og S-ROM med utgangspunkt i definisjonene som fremkommer av veiledningen til Norsk Standard 3940 Areal- og volum-beregninger av bygninger fra 2012. Fordelingen mellom P-ROM og S-ROM er basert på veiledningen og bygningssakkyndiges eget skjønn. P-ROM er måleverdige rom som benyttes til kort eller langt opphold. S-ROM er måleverdige rom som benyttes til lagring, og tekniske rom. Bruken av et rom på befaringstidspunktet har betydning for om rommet defineres som P-ROM eller S-ROM. Dette betyr at rommet både kan være i strid med teknisk forskrift og mangle godkjenning i kommunen for den aktuelle bruken, uten at dette vil få betydning for valg av arealkategori.

• Se øvrig informasjon om areal i rapporten, Norsk Standard 3940 (2012 og 2023) og veiledningen til disse.

PERSONVERN

iVerdi AS, bygningssakkyndig og takstforetaket behandler personopplysninger som bygningssakkyndig trenger for å kunne utarbeide rapporten. Personvernerklæring med informasjon om bruk av personopplysninger og dine rettigheter finner du her [Personvernerklæring - iVerdi](#)

DELING AV PERSONOPPLYSNINGER FOR TRYGGERE BOLIGHANDEL OG MULIG RESERVASJON

Norsk takst og deres samarbeidspartnere benytter personopplysninger fra rapporten for analyse- og statistikkformål, samt utvikling og drift av produkter og tjenester for takstbransjen og andre aktører i bolig-omsetningen. Les mer om dette og hvordan du kan reservere deg på <https://www.norsktakst.no/norsk/om-norsk-takst/personvernerklaering/reservasjon/>

Vendu lager en boliganalyse basert på opplysninger fra rapporten. Les mer om dette og hvordan du kan reservere deg her: <https://samtykke.vendu.no/UD7352>

KLAGEORDNING FOR FORBRUKERE

Er du som forbruker misfornøyd med bygningssakkyndiges arbeid eller opptreden ved taksering av bolig eller fritidshus, se www.takstklagenemnd.no for mer informasjon

Egenerklæringsskjema

Dette skjema vil være en del av salgsoppgaven

Meglerfirma	Sagene & Bjølsen Eiendomsmegling AS	Oppdragsnr.	15240256		
Adresse	Bergensgata 15C				
Postnr.	0468	Sted	Oslo		
Er det dødsbo?	<input checked="" type="checkbox"/> Nei <input type="checkbox"/> Ja	Avdødes navn			
Salg ved fullmakt?	<input checked="" type="checkbox"/> Nei <input type="checkbox"/> Ja	Navn hjemmelshaver			
Når kjøpte du boligen?	2020	Hvor lenge har du bodd i boligen?	4 år 0 mnd	Har du bodd i boligen siste 12 mnd?	<input type="checkbox"/> Nei <input checked="" type="checkbox"/> Ja
I hvilket selskap har du (evt. sameiet/brl/aksjelaget) tegnet bygningsforsikring?		Polise/avtalensr			
Selger 1 Fornavn	Njål Junge	Etternavn	Wiik		
Selger 2 Fornavn	Anna Rasch	Etternavn	Fyrde		

SPØRSMÅL FOR ALLE TYPER

EIENDOMMER

(spørsmål som besvares med «Ja», skal beskrives nærmere i feltet

«Kommentar»)

1. Kjenner du til om det er/har vært feil ved våtrommene, f. eks. sprekker, lekkasje, råte, lukt eller soppskader?

Nei Ja Kommentar

2. Kjenner du til om det er utført arbeid på bad/våtrom? Hvis nei, gå til punkt 3.

Nei Ja, kun faglært Ja, både av faglært og ufaglært / egeninnsats Ja, kun av ufaglært / egeninnsats

Firmanavn

Redegjør for hva som ble gjort av hvem og når:

2.1 Ble tettesjikt/membran/sluk oppgradert/fornyet?

Nei Ja

Firmanavn

Redegjør for hva som ble gjort av hvem og når:

2.2 Foreligger det dokumentasjon på arbeidene?

Nei Ja Kommentar

2.3 Er arbeidet byggemeldt?

Nei Ja Kommentar

3. Kjenner du til om det er/har vært feil på vann/avløp, herunder rørbrudd, tilbakeslag, tett sluk eller lignende?

Nei Ja Kommentar

4. Kjenner du til om det er/har vært utført arbeid/kontroll på vann/avløp?

Nei Ja, kun faglært Ja, både av faglært og ufaglært / egeninnsats Ja, kun av ufaglært / egeninnsats

Firmanavn

TT-teknikk

Redegjør for hva som ble gjort av hvem og når:

I mai 2024 er det gjennomført spyling og sjekk av avløps- og bunnledninger til bygget.

5. Kjenner du til om det er/har vært problemer med drenering, fuktinnsig, øvrig fukt eller fuktmerker i underetasje/kjeller?

Nei Ja Kommentar Ikke spesifikt i vår bod, men i kjeller generelt.

6. Kjenner du til om det er/har vært problemer med ildsted/skorstein/pipe, f. eks. dårlig trekk, sprekker, pålegg etter tilsyn, fyringsforbud eller lignende?

Nei Ja Kommentar Tidvis dårlig trekk i pipeløpet. Pipeløpet er feiet i 2024 og ildstedet hadde tilsyn av brannetaten i 2024.

7. Kjenner du til om det er/har vært skjevheter/setningsskader, f. eks. riss/sprekker i mur, skjeve gulv eller lignende?

Nei Ja Kommentar

8. Kjenner du til om det er/har vært sopp/råteskader i boligen?

Nei Ja Kommentar

9. Kjenner du til om det er/har vært insekter/skadedyr i boligen som f.eks. rotter, mus, maur eller lignende?

Nei Ja Kommentar

10. Kjenner du til om det er/har vært skjeggkre i boligen?

Nei Ja Kommentar

11. Kjenner du til om det er/har vært utettheter i terrasse/garasje/tak/fasade?

Nei Ja Kommentar

12. Kjenner du til om det har vært utført arbeider på terrasse/garasje/tak/fasade?

Nei Ja, kun faglært Ja, både av faglært og ufaglært / egeninnsats Ja, kun av ufaglært / egeninnsats

Firmanavn

Redegjør for hva som ble gjort av hvem og når:

13. Kjenner du til om det er/har vært utført arbeider på el-anlegget eller andre installasjoner (f.eks. oljetank, sentralfyr, ventilasjon)? Hvis nei, gå til punkt 14.

Nei Ja, kun faglært Ja, både av faglært og ufaglært / egeninnsats Ja, kun av ufaglært / egeninnsats

Firmanavn

Redegjør for hva som ble gjort av hvem og når:

13.1 Foreligger det samsvarserklæring for hele eller deler av det elektriske anlegget (i henhold til forskrift om lavspenningsanlegg)?

Nei Ja Kommentar

14. Kjenner du til om det er utført kontroll av el-anlegget og/eller andre installasjoner (f.eks. oljetank, sentralfyr, ventilasjon)?

Nei Ja Kommentar Kontroll av elektrisk anlegg 04.09.24. Avvik som ble oppdaget ble utbedret og er nå godkjent, og saken er avsluttet.

15. Har du ladeanlegg/ladeboks for el-bil i dag?

Nei Ja Kommentar

16. Kjenner du til om ufaglærte har utført arbeider som normalt bør utføres av faglærte personer utover det som er nevnt tidligere (f.eks. på drenering, murerarbeid, tømmerarbeid etc.)?

Nei Ja Kommentar

17. Kjenner du til om det er nedgravd oljetank på eiendommen? Hvis nei, gå til punkt 18.

Nei Ja

17.1 Har kommunen gitt dispensasjon til at den nedgravde oljetanken kan bli liggende, f. eks. ved at den nedgravde oljetanken tømmes, saneres eller fylles igjen med masser?

Nei Ja Kommentar

18. Kjenner du til forslag til- eller vedtatte reguleringsplaner, andre planer, nabovarsel, eller offentlige vedtak som kan medføre endringer i bruken av eiendommen eller eiendommens omgivelser?

Nei Ja Kommentar

19. Kjenner du til om det foreligger påbud/heftelser/krav/manglende tillatelser vedrørende eiendommen?

Nei Ja Kommentar

20. Selges eiendommen med utleiedel, leilighet eller hybel eller lignende?

Nei Ja

20.1 Hvis ja, er rommene som benyttes til ovennevnte godkjent til beboelse (rom til varig opphold) av bygningsmyndighetene?

Nei Ja Kommentar

21. Kjenner du til om det er innredet/bruksendret/bygget ut kjeller eller loft eller andre deler av boligen? Hvis nei, gå til punkt 22.

Nei Ja Kommentar

21.1 Er innredningen/utbyggingen godkjent hos bygningsmyndighetene?

Nei Ja Kommentar

22. Kjenner du til manglende brukstillatelse eller ferdigattest?

Nei Ja Kommentar

23. Kjenner du til om det er foretatt radonmåling?

Nei Ja Kommentar

24. Kjenner du til om det foreligger skaderapporter, tilstandsvurderinger, boligsalgsrapporter eller målinger?

Nei Ja Kommentar

25. Kjenner du til andre forhold av betydning som kan være relevant for kjøper å vite om (f.eks. rasfare, tinglyste forhold eller private avtaler)?

Nei Ja Kommentar

SPØRSMÅL FOR LEILIGHETER I SAMEIER/BORETTSLAG/BOLIGAKSJESELSKAP:

26. Kjenner du til om sameie/laget/selskapet er involvert i tvister av noe slag?

Nei Ja Kommentar

27. Kjenner du til vedtak/forslag til vedtak om forhold vedrørende eiendommen som kan medføre økte felleskostnader/økt fellesgjeld?

Nei Ja Kommentar

Planlagt utskiftning av vannrør i bygget og styret har varslet at det kan forventes økte felleskostnader for å dekke kostnadene.

28. Kjenner du til om det er/har vært sopp/råteskader/insekter/skadedyr i sameiet/laget/selskapet som f.eks. rotter, mus, maur eller lignende?

Nei Ja Kommentar

29. Kjenner du til om det er/har vært skjeggkre i sameiet/laget/selskapet (i fellesareal eller i andre boliger)?

Nei Ja Kommentar

TILLEGGSKOMMENTAR

Jeg bekrefter at opplysninger er gitt etter beste skjønn. Jeg er kjent med at dersom jeg har gitt ufullstendige, uriktige eller misvisende opplysninger om eiendommen, vil selskapet kunne søke hel eller delvis regress for sine utbetalinger eller redusere sitt ansvar helt eller delvis, jfr. Vilkår for boligselgerforsikring punkt 9.1 og forsikringsavtaleloven kapittel 4.

Jeg er orientert om at mitt mulige ansvar som selger etter avhendingsloven, eventuelt etter kjøpsloven (aksjeboliger), og om Anticimex Forsikrings boligselgerforsikringstilbud. Jeg er klar over at avtale om tegning av forsikring er bindende fra signering av egenerklærings skjema. Premietilbudet som er gitt av megler er bindende for Anticimex Forsikring i 6 måneder fra oppdragsinngåelse med megler. Etter dette vil premien og forsikringsvilkårene kunne justeres.

Når premietilbudet ikke lenger er bindende for forsikrings selskapet, må egenerklærings skjemaet signeres på nytt og eventuelle endringer påføres. Det vil da være forsikrings premien og forsikringsvilkårene på ny signeringsdato som legges til grunn.

Det kan ikke tegnes boligselgerforsikring ved salg av boligeiendom i følgende tilfeller:

- mellom ektefeller eller slektninger i rett oppstigende eller nedstigende linje, søsken, eller
- mellom personer som bor eller har bodd på boligeiendommen og/eller
- når salget skjer som ledd i sikredes næringsvirksomhet/er en næringsseiendom
- etter at boligeiendommen er lagt ut for salg.
- Dersom det ikke foreligger risikovurdering (tilstandsrapport) for boligeiendommen som tilfredsstillter kravene i forskrift til avhendingslova FOR-2021-06-08-1850

Forsikringselskapet kan ved skriftlig samtykke likevel akseptere tegning av forsikring også i ovennevnte tilfeller. Dersom selskapet ikke har gitt skriftlig samtykke, kan erstatningen bortfalle.

Ved oppgjørsoppdrag trer forsikringen i kraft når kontrakten er signert av begge parter, begrenset til siste 12 måneder før overtakelse.

For øvrig oppfordrer selger potensielle kjøpere til å undersøke eiendommen grundig, jf. avhendingsloven § 3-10 og kjøpslovens § 20 (aksjeboliger).

Ved signering av nærværende skjema aksepteres at Buysure AS, Visma Real Estate AS og Signicat AS ikke har ansvar for transaksjonen som tjenesten benyttes til, og ikke kan holdes ansvarlig for eventuelt tap av noen art som følge av brukerfeil, eventuelle feil ved Signicat AS og Visma Real Estate AS sine tjenester eller tredjepartsløsninger, herunder BankID.

Forsikringsvilkårene leser du i sin helhet på:

<https://buysure.no/Anticimex/vilkaar>

Les mer om boligselgerforsikringen og se prislister her:

buysure.no/boligselgerforsikring

Jeg ønsker å tegne boligselgerforsikring, og bekrefter å ha mottatt og lest forsikringsvilkårene og informasjonsbrosjyre til selger i forbindelse med tegning av boligselgerforsikring. Forsikringen trer i kraft på det tidspunkt det foreligger en budaksept mellom partene, begrenset til tolv måneder før overtakelse. Ved oppgjørsoppdrag trer forsikringen i kraft når kontrakten er signert av begge parter, begrenset til siste 12 måneder før overtakelse. Jeg bekrefter med dette at eiendommen ikke er en næringsseiendom, at den ikke selges som ledd i næringsvirksomhet eller mellom ektefeller eller slektninger i rett oppstigende eller nedstigende linje, søsken, eller mellom personer som bor eller har bodd på boligeiendommen. Dersom forsikringen er tegnet i strid med ovenstående (se også forsikringsvilkårene punkt 9) kan Anticimex Forsikring søke hel eller delvis regress for sine utbetalinger og/eller redusere sitt ansvar helt eller delvis. Jeg er innforstått med at eiendomsmegleren ikke har fullmakt til å gjøre unntak fra ovennevnte begrensninger. Jeg er oppmerksom på at 9% av total forsikringskostnad er honorar til Buysure AS. Honoraret inngår i den totale premien du som kunde betaler, inkl. evt. administrasjonsgebyrer.

Jeg ønsker ikke å tegne boligselgerforsikring, men megler har tilbudt meg å tegne slik forsikring.

Jeg kan ikke tegne boligselgerforsikring iht. vilkår

tryggbudgivning.no



- den enkleste
og mest sikre
måten å by på
bolig i dag!

GI BUD MED BANKID

På eiendommens annonse vises det en "Gi bud"-knapp for elektronisk budgivning.

IDENTIFISER MED BANKID

Innlogging fungerer på samme måte som i din nettbank. Du kan også bruke BankID App (iOS/Android) eller BankID på mobil.

REGISTRERING AV BUD

Nettsiden hjelper deg med korrekt utfylling av budmeldingen.

ELEKTRONISK SIGNERING

BankID lar deg signere budmeldingen elektronisk. Budmeldingen overføres til eiendomsmegleren.

BUDRUNDEN

Etter signering vil du motta en SMS-kvittering. Gi budforhøvelser med BankID eller ved å svare på SMS-kvitteringen.

BUDREGLEMENT

Benytt "Gi bud"-knappen på eiendommens annonse for å registrere ditt bud elektronisk. «Gi bud»-knappen åpner nettsiden TryggBudgivning.no som er integrert i megler-systemet. Alle bud / budforhøvelser og forbehold overføres automatisk inn i budjournalen på den respektive eiendommen.

Du logger deg inn på TryggBudgivning.no ved å bruke BankID. Det er derfor viktig å huske å ta med deg din BankID-brikke på budgivningsdagen. Du kan gi bud fra datamaskin, nettbrett eller smarttelefon.

Når du benytter deg av TryggBudgivning.no trenger du ikke å ta bilde av legitimasjon eller sende inn budskjema til megler. Etter at bud er registrert med BankID får du en kvittering pr. SMS om at budet er mottatt.

Du registrerer budforhøvelser ved å logge inn på nytt med BankID eller ved å svare på SMS-kvitteringen som du allerede har mottatt. Budforhøvelser registreres også automatisk inn i meglersystemet.

Lykke til!

Gå til elektronisk budgivning: <https://tryggbudgivning.no/264/3279222/lpuxaznfvs>
Dersom du ønsker budskjema tilsendt som et eget dokument, ta kontakt med eiendomsmegler.

FORBRUKERINFORMASJON OM BUDGIVING



Sist oppdatert med virkning fra 1. januar 2014, i forbindelse med ikrafttredelse av endringer i eiendomsmeglingsforskriften.

Informasjonen er utarbeidet av Forbrukerombudet, Forbrukerrådet, Den Norske Advokatforening ved Eiendomsmeglingsgruppen, Eiendomsmeglerforetakenes Forening og Norges Eiendomsmeglerforbund, på grunnlag av blant annet forskrift om eiendomsmegling § 6-3 og § 6-4.

Nedenfor gis en oversikt over de retningslinjer som forbrukermyndighetene og organisasjonene anbefaler benyttet ved budgivning på eiendommen. Avslutningsvis gis også en kort oversikt over de viktigste rettsreglene tilknyttet budgivning.

Før det legges inn bud på eiendommen oppfordres budgiver til sette seg inn i all relevant informasjon om eiendommen, herunder eventuell salgsoppgave og teknisk rapport med vedlegg.

GJENNOMFØRING AV BUDGIVING:

1. På forespørsel vil megler opplyse om aktuelle bud på eiendommen, herunder om relevante forbehold.

2. Alle bud skal inngis skriftlig til megler, som formidler disse videre til oppdragsgiver. Kravet til skriftlighet gjelder også budforhøyelser og motbud, aksept eller avslag fra selger. Før formidling av bud til oppdragsgiver skal megler innhente gyldig legitimasjon og signatur fra budgiver. Kravet til legitimasjon og signatur er oppfylt for budgivere som benytter e-signatur, eksempelvis BankID eller MinID. Med skriftlige bud menes også elektroniske meldinger som e-post og SMS når informasjonen i disse er tilgjengelig også for ettertiden.

3. Et bud bør inneholde eiendommens adresse (eventuelt gnr/bnr), kjøpesum, budgivers kontaktinformasjon, finansieringsplan, akseptfrist, overtakelsesdato og eventuelle forbehold som for eksempel usikker finansiering, salg av nåværende bolig ol. Normalt vil ikke et bud med forbehold bli akseptert før forbeholdet er avklart. Konferer gjerne med megler før bud avgis.

4. Megler skal legge til rette for en forsvarlig avvikling av budrunden. I forbrukerforhold (dvs. der oppdragsgiver er forbruker) skal megleren ikke formidle bud med kortere akseptfrist enn kl. 12.00 første virkedag etter siste annonserte visning. Etter denne fristen bør budgivere ikke sette en kortere akseptfrist enn at megler har mulighet til, så langt det er nødvendig, å orientere oppdragsgiver,

budgivere og øvrige interessenter om bud og forbehold. Det bør ikke gis bud som diskriminerer eller utelukker andre budgivere. Dersom bud inngis med en frist som åpenbart er for kort til at megleren kan avvikle budrunden på en forsvarlig måte som sikrer oppdragsgiver og interessenter et tilstrekkelig grunnlag for sine handlingsvalg, vil megler fraråde budgiver å stille slik frist.

5. Megleren vil uoppfordret gi sin vurdering av det enkelte bud overfor oppdragsgiveren, når budet er gitt innenfor fristene i punkt 4.

6. Megleren skal så langt det er nødvendig og mulig holde budgiverne skriftlig orientert om nye og høyere bud og eventuelle forbehold. Megler skal så snart som mulig bekrefte skriftlig overfor budgivere at budene deres er mottatt.

7. Etter at handel har kommet i stand, eller dersom en budrunde avsluttes uten at handel er kommet i stand, kan en budgiver kreve kopi av budjournalen i anonymisert form.

8. Kopi av budjournal skal gis til kjøper og selger uten ugrunnet opphold etter at handel er kommet i stand. Dersom det er viktig for budgiver å bevare sin anonymitet, bør budet fremmes gjennom fullmektig.

VIKTIGE AVTALERETTSLIGE FORHOLD

1. Det eksisterer ingen angrerett ved salg/kjøp av fast eiendom.

2. Når et bud er innsendt til megler og han har formidlet innholdet i budet til selger (slik at selger har fått kunnskap om budet), kan budet ikke kalles tilbake. Budet er da bindende for budgiver frem til akseptfristens utløp, med mindre budet før denne tid avslås av selger eller budgiver får melding om at eiendommen er solgt til en annen (man bør derfor ikke gi bud på flere eiendommer samtidig dersom man ikke ønsker å kjøpe flere enn en eiendom).

3. Selger står fritt til å forkaste eller akseptere ethvert bud, og er for eksempel ikke forpliktet til å akseptere høyeste bud.

4. Når en aksept av et bud har kommet frem til budgiver innen akseptfristens utløp er det inngått en bindende avtale.

5. Husk at også et eventuelt bud fra selger til kjøper (såkalte «motbud»), avtalerettslig er et bindende tilbud som medfører at det foreligger en avtale om salg av eiendommen dersom budet i rett tid aksepteres av kjøper.

NORGES EIENDOMSMEGLERFORBUND | WWW.NEF.NO | FIRMAPOST@NEF.NO



Boligkjøperpakke Leilighet

- din nye leilighet ferdig forsikret

Boligkjøperpakke Leilighet inneholder boligkjøperforsikring, renteforsikring og innbo ekstra forsikring.

For fullstendig informasjon om hva forsikringene dekker og hvilke begrensninger som gjelder, se forsikringsbevis og vilkår på Tryg.no

Boligkjøperforsikring

Boligkjøperforsikring gir deg ekstra trygghet når du kjøper bolig. Du får juridisk hjelp hvis du oppdager feil og mangler ved boligen ut over det du kunne forvente ut fra salgsdokumentene og andre salgsopplysninger, og hvis det er gitt uriktige opplysninger som har påvirket kjøpet ditt. Boligkjøperforsikringen gir deg også juridisk hjelp ved rettstvister.

Innboforsikring

I pakken har du en god innbo ekstra forsikring med forsikringssum 2 millioner kroner.

Flytteforsikring

Innboforsikringen omfatter plutselige og uforutsette skader som oppstår i forbindelse med flytting av innboet til ny bolig.

Uhell

Innboforsikringen omfatter også skade ved uhell, som for eksempel at TV faller i gulvet og blir knust.

Skadeinsekter, mus og rotter

Får du skadeinsekter, mus eller rotter i boligen hjelper vi deg med bekjempelse. For eksempel bekjempelse av veggedyr eller kakerlakker.

Renteforsikring

Renteforsikringen dekker rentekostnader for boligen som skal selges. Forsikringen gjelder hvis du ikke har fått solgt din gamle bolig tre måneder etter du har overtatt ny bolig, med utbetaling i inntil ni måneder. Forsikringen gjelder ikke hvis du avslår bud på 95 % eller mer av prisantydningen.

Når og hvor kjøpes Boligkjøperpakke Leilighet?

Forsikringspakken kjøpes av eiendomsmegleren som foretar salget av boligen. Boligkjøperpakke Leilighet kan kjøpes av privatpersoner. Boligkjøperforsikringen gjelder fra kontraktsmøte, mens de andre forsikringene gjelder fra du overtar boligen, og i ett år.

Pris

Leilighet og rekkehus med andels-/aksjenummer **8.250 kroner**

Leilighet og rekkehus med seksjonsnummer **9.250 kroner**

Prisen på forsikringen for det første året legges inn i oppgjøret for din nye bolig. Du får ingen særskilt regning for forsikringene det første året.

Boligkjøperforsikringen kan beholdes i fem år.

Egenandel

Standard egenandel er kr 4.000 i innboforsikring og boligkjøperforsikring. Du får 10 timer innledende advokatbistand uten egenandel.

Spørsmål

Har du spørsmål om boligkjøperpakken kan du kontakte oss på telefon 915 04040

Dersom du skal melde inn en sak tilknyttet boligkjøperpakken, gjør du dette via våre hjemmesider Tryg.no/meld-skade.



Boligkjøperforsikring

- gir deg ekstra trygghet

Boligkjøperforsikring gir deg ekstra trygghet når du kjøper bolig. Du får juridisk hjelp hvis du oppdager feil og mangler ved boligen ut over det du kunne forvente ut fra salgsdokumentene og andre salgssopplysninger, og hvis det er gitt uriktige opplysninger som har påvirket kjøpet ditt. Boligkjøperforsikringen gir deg også ved behov juridisk rådgivning, advokathjelp og håndtering gjennom rettsapparatet.

Når og hvor kjøpes Boligkjøperforsikring

Forsikringen kjøpes fra eiendomsmegleren som foretar salget av boligen du kjøper. Boligkjøperforsikringen kan kjøpes av privatpersoner. Boligkjøperforsikringen gjelder fra kontraktsmøtet og opphører automatisk etter fem år.

Pris

Prisen avhenger av hvilken type bolig du kjøper. Prisen på forsikringen legges inn i oppgjøret for din nye bolig, og du får ingen særskilt regning på denne.

Leilighet og rekkehus med andels- eller aksjenummer	7.150 kroner
Leilighet og rekkehus med seksjonsnummer	8.950 kroner
Rekkehus med eget gnr/bnr	13.650 kroner
Enebolig, fritidsbolig, tomannsbolig, tomt	13.650 kroner

Spørsmål

Har du spørsmål om Boligkjøperforsikringen kan du lese mer om denne på våre hjemmesider www.tryg.no eller kontakte oss på telefon 915 04040

Boligkjøperpakke

**- din nye bolig
ferdig forsikret**

Boligkjøperpakke inneholder boligkjøperforsikring og innbo ekstra forsikring. Pakken omfatter også bygningsforsikring hvis du kjøper hus eller hytte, og renteforsikring hvis du kjøper hus eller leilighet.

Du finner mer informasjon om Boligkjøperpakke her:



www.tryg.no/forsikringer/partnere/buysure/boligkjoperpakke

LØSØRE OG TILBEHØR

Gjeldende fra januar 2020

Oversikten er utarbeidet av Norges Eiendomsmeglerforbund, Eiendom Norge og Advokatforeningens Eiendomsmeglingsgruppe, og er gjeldende fra 1. januar 2020.

Lov om avhending av fast eiendom (avhendingslova/avhl.) av 3. juli 1992 regulerer kjøper og selgers rettigheter og plikter ved overdragelse av fast eiendom og andeler i borettslag. I henhold til avhl. § 3-4 skal eiendommen, når annet ikke er avtalt, overdras med innredninger og utstyr som etter lov, forskrift eller annet offentlig vedtak skal følge med. Det samme gjelder varig innredning og utstyr som enten er fastmontert eller er særskilt tilpasset bygningen, jf. avhl. § 3-5. Loven inneholder ingen detaljert oversikt over hva som omfattes av «innredning og utstyr», og over hva som skal regnes som «fastmontert eller særskilt tilpasset». Partene kan fritt avtale hva som skal følge med eiendommen ved salg. Bransjens liste over løsøre og tilbehør som skal følge med eiendommen, er en del av avtalen mellom kjøper og selger dersom ikke annet er opplyst i salgssoppgaven, kjøper har tatt forbehold i bud eller avtale på annen måte er inngått. Der intet annet er avtalt, vil løsøre og tilbehør medfølge slik dette fremkommer av avhl. § 3-4 og § 3-5 og denne oversikt. Produkter og installasjoner som medfølger overdras uten noen form for garantier, utover eventuell gjenværende leverandørgaranti.

Dersom det er noe i nedenstående liste som ikke finnes på eiendommen, vil det heller ikke medfølge.

LISTEN OVER LØSØRE OG TILBEHØR SOM SKAL FØLGE MED EIENDOMMEN VED SALG NÅR ANNET IKKE FREMGÅR AV MARKEDSFØRING ELLER ER AVTALT:

1. HVITEVARER medfølger der dette er spesielt angitt i salgssoppgaven.

2. HELDEKKENDE TEPPER følger med uansett festemåte.

3. VARMEKILDER slik som ovner, kaminer, peiser, varmpumper og panelovner, følger med uansett festemåte. Frittstående biopeiser/ varmeovner og terrassevarmere medfølger ikke. Det følger ikke med varmekilder i rom som ikke har vegg- eller fastmonterte varmekilder på visning.

4. TV, RADIO OG MUSIKKANLEGG. TV-antennor og fellesanlegg for TV, herunder parabolantenne, og tuner/dekoder/tv-boks medfølger der dette eies av selger. Veggmontert TV/flatskjerm med tilhørende festeordning samt musikkanlegg følger ikke med (se også punkt 12).

5. BADEROMSINNREDNING/UTSTYR: Badekar, dusjkabinett, dusjvegger, alle fastmonterte speil og hyller, fastmonterte glass- og håndkleholdere, herunder håndklevarmere samt baderomsinnredning, medfølger.

6. GARDEROBESKAP medfølger, selv om disse er løse. Fastmonterte garderobehyller og knagger medfølger. Innredning i garderobeskap, for eksempel løse eller fastmonterte trådkurver, hyller, stenger og lignende, medfølger.

7. KJØKKENINNREDNING medfølger, herunder også åpne, fastmonterte hyller og løs eller fastmontert kjøkkenøy.

8. MARKISER, PERSIENNER og annen type innvendig og utvendig solskjerming, gardinoppheng, lamellgardiner og liftgardiner medfølger.

9. AVTREKKSIVIFTER av alle slag, samt fastmonterte aircondition/ventilasjonsanlegg, medfølger.

10. SENTRALSTØVSUGER medfølger med komplett anlegg, herunder slange, munnstykke mm.

11. LYSKILDER: Kupler, lysstoffarmatur, fastmonterte "spotlights", oppheng og skinner med spotlights samt utelys og hagebelysning medfølger. Vegglamper, krokhengte lamper, lysekroner, prismelamper og lignende som er koblet til sukkerbit eller stikkontakt følger likevel ikke med.

12. INSTALLERTE SMARTHUSLØSNINGER med sentral som styrer lys,

varme, lyd o.l., samt tilhørende trådløse enheter som brytere, sensorer, kameraer, integrerte høyttalere el. medfølger. Enkle lysstyringssystem f.eks. med en sentral som kun styrer lyspærer eller smartpærer monteret i sokkel medfølger likevel ikke.

13. UTVENDIGE SØPPELKASSER og eventuelt holder/hus til disse medfølger.

14. POSTKASSE medfølger.

15. UTENDØRS INNRETNINGER slik som flaggstang, fastmontert tørkestativ, samt andre faste utearrangementer som f.eks. badestamp, boblekar/jacuzzi og liknende utendørs kar, lekestue, lekestativ, utepeis, fastmontert trommel til vannslange, medfølger. Guidekabel/avgrensingskabel til robotgressklipper medfølger, men robotgressklipper og ladestasjon for denne medfølger ikke.

16. FASTMONTERT VEGGLADER/LADESTASJON TIL EL-BIL medfølger uavhengig av hvor laderen er monteret.

17. SOLCELLEANLEGG med tilhørende teknisk infrastruktur medfølger

18. GASSBEHOLDER til gasskomfyr og gasspeis medfølger.

19. BRANNSTIGE, BRANNTAU, feiestige og lignende medfølger der dette er påbudt. Løse stiger medfølger ikke.

20. BRANNSLUKNINGSAPPARAT, BRANNSLANGE OG RØYKVARSLER medfølger der dette er påbudt. Det er eier og brukers plikt til å se til at utstyret forefinnes på enhver eiendom. Hvis annet ikke er uttrykkelig avtalt, skal dette derfor alltid følge med ved salg av eiendom.

21. SAMTLIGE NØKLER til eiendommen som selger er i besittelse av skal overleveres kjøper på overtakelsen, herunder nøkler til eventuelle boder, uthus, garasjeportåpner el. Låses boder, uthus el. med hengelås, skal lås og nøkler til disse medfølge.

22. GARASJEHYLLER, bodhyller, lagringshyller og oppheng til bildekk medfølger såfremt de er fastmontert.

Planter, busker og trær som er plantet på tomten, eller fastmonterte kasser og lignende er en del av eiendommen og medfølger i handelen.

KORT OM OSS



Jacob Santiago Salvesen

EIENDOMSMEGLER | SALGSLEDER | PARTNER

45 51 23 55

jsa@eie.no

EIE Ullevål & Sagene

Premium rådgivning

EIE Ullevål & Sagene er et lokalt nettverk av EIE-kjeder i Ullevål og Sagene i Oslo med høy lokal kunnskap.

Vi i EIE Ullevål & Sagene kan hjelpe deg med alt fra befaring og verdivurdering til å selge boligen din. Vi har spesielt fokus på interiør og tilrettelegging av boligen, og får mye oppmerksomhet for hvordan vi fremstiller hjemmene vi er så heldige å få forvalte. Vi sørger for at du oppnår det beste resultatet!

Som en del av EIE-kjeden, en av Norges største eiendomsmeglerkjeder, har vi et solid nettverk og god lokalkunnskap som vi bruker til å gi deg den beste opplevelsen når du skal kjøpe eller selge bolig. Vi har også et bredt utvalg av boliger til salgs.

Hos oss får du Premium hjelp og råd, samt personlig og dedikert oppfølging gjennom hele salgsprosessen.

Kontakt oss i dag for å finne ut hvordan vi kan hjelpe deg med å finne din drømmebolig eller få solgt din nåværende bolig på best og raskest mulig måte.

VERDI- OVERVÅKNING

Månedlig prisoppdatering på din bolig





Hold et øye med verdiutviklingen på boligen din – helt uten kostnad

HVA ER VERDIOVERVÅKNING?

Boligen er oftest det mest verdifulle av våre eiendeler. Med EIE verdiovervåkning kan du følge med på den generelle prisutviklingen i ditt område, og få månedlig verdiestimat av boligen din sendt på e-post.

HVEM KAN BESTILLE DETTE?

Både eksisterende og ikke eksisterende kunder kan bestille dette fra oss. Dersom du nylig har fått verddivurdering eller kjøpt bolig av oss vil du automatisk motta verdiovervåkning uten å måtte foreta deg noe. Alle boliger som er kjøpt etter 1. januar 2003 kan bestille verdiovervåkning direkte på eie.no ved å fylle ut informasjon om boligen din selv. Boliger kjøpt før 2003 må først få en verddivurdering fra en av våre meglere for å kunne motta verdiovervåkning.

HVOR FÅR VI TALLENE TIL VERDIOVERVÅKNING FRA?

Tallene fra verdiovervåkning er hentet fra den månedlige boligprisstatistikken til Eiendom Norge. Statistikken er et samarbeid mellom Eiendom Norge, Eiendomsverdi og Finn.no. Statistikken er utarbeidet etter siste måneds slutt og omfatter boliger som annonseres på Finn.no. Det innebærer cirka 70 prosent av alle boliger som omsettes i Norge i løpet av et år, og en statistikk eiendomsbransjen legger til grunn for å gi best mulig estimat og oversikt på boligprisene i hele Norge.

MEGLER- BOOKING

— Vi gjør det enkelt for deg





Din bolig er verdifull – benytt deg av vår kunnskap og erfaring

Med EIE meglerbooking kan du når som helst på døgnet avtale tid med en våre meglere – kun ved noen få tastetrykk på vår hjemmeside. Her velger du tjenesten du har behov for, og hvilket tidspunkt som passer for deg. Enten om du skal selge boligen din, refinansiere lånet ditt eller ønsker å vite hva boligen din er verdt i dagens marked, så har vi tilrettelagt for at det skal være enkelt for deg.

En befaring kan gi deg ny og verdifull innsikt om din bolig. Våre meglere gir deg en verdivurdering av markedsverdien til din bolig. Verdiovurdering blir basert på en grundig analyse av din bolig og på tilsvarende boliger solgt i ditt område den siste tiden. Boligen din er verdifull. Opplevelsen av å bruke EIE skal også være det. Derfor kaller vi det Premium rådgivning.



EIE advokat

Vår kompetanse – din trygghet

Vi dekker alle sentrale rettsområder, med hovedvekt på eiendomsrettslig premium rådgivning og tvisteløsning. Eiendomsrett omfatter alle juridiske aspekter knyttet til blant annet kjøp, salg, utvikling, utleie, plan- og bygningsrett, tomtefeste og eierseksjonsrett. EIE advokat har spesialisert seg på eiendomsrettslig rådgivning og tvisteløsning innen både privat- og næringseiendom

Vi har også solid kompetanse på relaterte rettsområder som skatt og avgift, arv og skifte, familierett og forsikringsrett, samt selskapsrett og alminnelig kontraktsrett

I EIE verdsetter vi faglig dyktighet, personlig engasjement og rask responstid høyt. Vi kaller det Premium rådgivning

eie.no/advokat



OM EIE EIENDOMS- MEGLING

Et boligsalg er ikke bare et hjem som bytter eier. Det er to eller flere liv som endres for alltid. På begge sider har selger og kjøper noe felles – de skal ta en avgjørelse av stor betydning. Vi skal være der for begge.

Det finnes ikke ett enkelt svar på hva som gjør en megler god. For det er med meglere som med fagfolk flest - det de gjør er like viktig som det de sier. Både mennesker og boliger er forskjellige, men en vellykket salgsprosess har alltid én viktig ingrediens: Tid til å gjøre det ordentlig. Våre kunder har lagt ned mye tid og innsats i sine hjem. De fortjener det samme fra oss.

EIE er Norges største uavhengige eiendomsmeglerkjede, og er i motsetning til andre ikke eid av en bank. Siden oppstarten i 2006, har vi ikke hatt noen annen agenda enn å være den beste eiendomsmegleren - og vi bruker all vår kunnskap og erfaring for å skape en god salgsprosess. Vi stiller derfor bransjens høyeste krav til oss selv, som betyr at vi er den eneste eiendomsmeglerkjeden som krever doble etterutdanningspoeng av våre meglere, ikke kun det som er lovpålagt.

Tid til å gjøre det ordentlig betyr at vi skreddersyr råd og løsninger for hver enkelt kunde. Arbeidet vi har lagt ned har resultert i at vi har vunnet 12 gullmeglere, blitt kåret til å ha bransjens mest fornøyde kunder av Norsk Kundebarometer i 2021* for andre året på rad, og blitt kåret til bransjens mest bærekraftige kjede i 2020*

Boligen din er verdifull. Opplevelsen av å bruke EIE skal også være det. Derfor kaller vi det Premium rådgivning.

*EIE ble bransjevinner i Norsk kundebarometer 2021 og Norsk Bærekraftbarometer 2020. Et forskningsprosjekt ved Handelshøyskolen BI. www.kundebarometer.com

EIE speiler selger og kjøper™

eie.no