

Æ

# Brochmanns gate

7

0470 Oslo · Oslo kommune

EIE eiendomsmegling

E

Vi hjelper deg med å



**Silje Muri**

EIENDOMSMEGLER

97 57 04 10

[sim@eie.no](mailto:sim@eie.no)

EIE Ullevål & Sagene

E



**finne ditt nye hjem**

**E**

# INNHOLD

Dette må du vite .....	7
Ditt nye hjem? .....	20
Informasjon & dokumenter ....	100
Kort om oss .....	143

### **Rett til fritt å velge megler**

Valg av eiendomsmeglingsforetak skal være frivillig. Eiendomsmeglingsforetak kan ikke inngå oppdrag om eiendomsmegling dersom inngåelsen av oppdraget er satt som vilkår i avtale om annet enn eiendomsmegling, f.eks. tilbud om lån eller andre banktjenester, jf. Lov om eiendomsmegling § 6-3 (3).





DETTE MÅ  
DU VITE

# Nøkkelinformasjon

## EIENDOM

Brochmanns gate 7, 0470 OSLO, Etasje: 2

## MATRIKSEL

Gnr. 222 Bnr. 62 Snr. 4 i Oslo kommune

## BOLIGTYPE

Leilighet

## EIERFORM

Eierseksjon

## AREALER

Totalt BRA 60 kvm består av:

- BRA-i (internt bruksareal): 53 kvm

Følgende rom er inkludert i innvendig bruksareal: Entré , Bad , 2 Soverom , Stue/kjøkken

- BRA-e (eksternt bruksareal): 7 kvm

I tillegg kommer TBA (terrasse-/balkongareal): 3 kvm

## AREAL

Primærrom: 53 kvm, Bruksareal: 60 kvm, BRA-i: 53 kvm , BRA-e: 7 kvm , TBA: 3 kvm

Vedlagte plantegninger er ikke målbare. Oppgitte arealer er hentet fra tilstandsrapport. Eventuelle betegnelser på rom er angitt ut fra faktisk bruk, uavhengig av hva som er godkjent hos bygningsmyndighetene.

## ANTALL SOVEROM

2

## BYGGEÅR

1958

## TOMT

Eiet tomt 1455 kvm

## PRISANTYDNING

4 990 000

## TILSTANDSRAPPORT

Tilstandsrapport er avholdt av Trond Bratvold, datert 02.08.2024

## ANDEL FELLESGJELD/FELLESFORMUE

Andel fellesgjeld: kr. 77 479,- pr. 31.12.23

Andel fellesformue: kr. 68 794,- pr. 31.12.23

## TOTALPRIS INKL. OMKOSTNINGER

kr 4 990 000,- (Prisantydning)

kr 77 479,- (Andel av fellesgjeld)

kr 5 067 479,- (Pris inkl. fellesgjeld)

Omkostninger:

kr 500,- (Pantattest kjøper)

kr 500,- (Tingl.gebyr pantedokument)

kr 500,- (Tingl.gebyr skjøte)

kr 126 670,- (Dokumentavgift (forutsatt salgssum inkl f.gjeld: 5 067 479,-))

kr 128 170,- (Omkostninger totalt ved prisantydning)

kr 5 195 649,- (Totalpris inkl omkostninger)

Valgfrie omkostninger:

kr 9 250,- (Boligkjøperpakke (valgfritt))

kr 5 204 899,- (Totalpris inkl omk og valgfrie omkostninger)

## FELLESKOSTNAD

Kr. 3 507,- pr. mnd.

## FELLESKOSTNAD INKLUDERER

A-konto oppvarming, varmtvann, internett, vaktmestertjenester, drift og vedlikehold, forretningsførsel, trappevask, kommunale avgifter og felles bygningsforsikring.

Fellesutgiftene utgjør totalt kr. 3.507 per mnd, og er fordelt på følgende måte:

- Felleskostnader: kr. 1 650

- Vedlikeholdsinnbetaling: kr. 724

- Renter og avdrag lån: kr. 561

- Brensel a konto: kr. 572

## KOMMUNALE AVGIFTER

Kommunale avgifter er inkludert i felleskostnader.

## EIER

Johanna Fiksdahl

## Beskrivelse

### PARKERING

Styret administrerer utleie av parkeringsplasser. Sameiet har flere parkeringsplasser på fellesområdet der det er mulig å leie etter ventelisteprikket. Prisen ligger per 26.07.2024 på kr. 350,- i mnd. Det er noen plasser med ladestasjon, men dette kan ikke velges spesifikt når man setter seg på venteliste.

Det er beboerparkering i området. Ved anskaffelse av beboerparkering kan man parkere døgnet rundt - også utover det som er maksimal parkeringstid - på parkeringsplasser regulert til beboerparkering. Priser for beboerparkering i bydel Frogner, St. Hanshaugen, Gamle Oslo, Grünerløkka og Sagene: - Bensinbil, dieselbil, hybridbil, ladbar hybridbil: 5 950 kroner for

ett år

- Motorsykel og moped: 2 975 kroner for ett år
- El-bil : 2 000 kroner for ett år
- El-motorsykel og el-moped: 1 000 kroner for ett år

Det tas forbehold om prisendringer. For mer informasjon se:

<https://www.oslo.kommune.no/gate-transport-og-parkering/parkering/beboerparkering/>.

## Beliggenhet

### BELIGGENHET

Med Sagene og Bjølsen som utgangspunkt har en alt innen rekkevidde, om det er særegne og koselige butikker, restauranter, marka, trenings- eller kulturtilbud som frister; her er mulighetene mange!

Restauranter som Sagene Lunsjbar, Tiffany's, Sagene Samfunnshus, Villa Paradiso og Mat og Mer har alle sin egen unike atmosfære. Jungel Pizza har også fått plass rett ved Sagene kirke, og er et pizzeria basert på tradisjonen fra New York. I tillegg finner du flere kaffebarer og andre små utsalgssteder. Mjøl bakeri og Norð Bjølsen Bakeri fortjener å trekkes frem som flotte eksempler på godt gammeldags håndverk og ekte service. Sentralt i Arendalsgata finner du Sagene Torg, som byr på et bredt utvalg av blant annet frukt og grønnsaker, samt en spennende ferskvarebutikk. Torget blir flittig brukt av beboere i nærområdet og er absolutt verdt et besøk.

Sagene har også et unikt og hyggelig møtested, Mysterud Bar. Drømmen om en lokal bar i nærmiljøet ble realisert av fem lokale Sagene-gutter, som selv handlet kruttlapper, cowboy- og indianerfigurer på Mysterud jernvarehandel da de var små. Baren har et godt utvalg av lokale øltyper fra Oslo-bryggeriene, i tillegg til ulike viner og klassiske cocktails på drinklisten.

En kort spasertur i fine omgivelser langs Akerselva og du ender opp på Grünerløkka eller i Nydalen. I tillegg til flotte grøntområder samt tur- og rekreasjonsmuligheter langs elva, tilbyr området Myraløkka, Bjølsenparken, Geitmyra skolehager og Voldsløkka Idrettsanlegg - sistnevnte med volleyballbaner, skatepark, fotballbaner og joggeløyper. Ønsker å ta turen i marka, er det ca 15 minutter med 54-bussen som har hyppige avganger. Bussen tar deg blant annet til Brekke-krysset hvor du har tilgang til Sognsvann, Kikut mm.

Sandaker Senter finner du på andre siden av Akerselva. Her finner du en rekke tilbud som kommer godt med i hverdagen, deriblant vinmonopol, apotek, matbutikk og bibliotek, for å nevne noe.

Utdanningsinstitusjoner som BI Nydalen, Blindern - Universitetet i Oslo, Høyskolen i Oslo og Akershus, Tannlegehøyskolen, Lovisenberg Diakonale Høgskole og Arkitektthøyskolen er alle i nærheten.

Av treningstilbud finner du SATS på Sagene og Myrens Sportssenter på Torshov. Hos Myrens har man tilgang til selve

treningssenteret og Oslo Squash, men også til landets råeste klatresenter. Crossfit Oslo i Nydalen har et flott tilbud beliggende langs Akerselva.

### BEBYGGELSE

Det er primært leilighets-/gårdsbebyggelse i området.

### TOMT

Eiet tomt, 1455 kvm

### ADKOMST

Se vedlagte kart. Det vil bli satt opp visningskilt ved fellesvisninger.

### OFFENTLIG KOMMUNIKASJON

Bydelen er et kollektivt knutepunkt med buss nr. 20 (Galgeberg/Skøyen), 37 (Nydalen/Helsfyr), 54 (Kjelsås/Kvæernerbyen) eller 34 (Ekeberg/Tåsen). Fra Sandaker/Torshov går det trikk, samt T-bane fra Nydalen eller Storo Stasjon. I tillegg går Flybussen til Gardermoen fra Arendalsgata, Torshov og Torshovparken.

## Innhold

### INNEHOLDER

Leiligheten holder en gjennomgående god standard og har en svært praktisk planløsning der antall kvadrat er optimalt utnyttet. Her kan man trives!

#### Entré

Det gode inntrykket starter allerede når man kommer inn. Her er det en praktisk skyvedørsgarderobe med god plass til å henge fra seg yttertøy og plassere sko. Det er montert calling-anlegg.

#### Stue og kjøkken

Dette er et godt rom å være i: Mye lys og luft som skaper en god atmosfære. Stuen er det naturlige oppholdsrommet hvor det er god plass til en hyggelig sofagruppe med tilhørende salongbord, og ikke minst et romslig spisebord. De store vindusflatene slipper inn godt med dagslys i stuen, og den gode takhøyden på ca. 2,53 meter gir en luftig følelse. Fra stuen er det utgang til den herlige balkongen.

Det ville være unaturlig å snakke om stuen uten å også beskrive kjøkkenet, for disse to rommene henger sammen. Selve kjøkkenet er innbydende, med god skap- og benkeplass. Det er integrerte hvitevarer som stekeovn, koketopp, ventilator med kullfilter og oppvaskmaskin, samt frittstående kjøleskap med fryser. Alle hvitevarer medfølger leiligheten.

#### Balkong

Både vår, sommer og høst får leiligheten et ekstra oppholdsrom på ca. 3 m<sup>2</sup>. Balkongen er nordøstvendt. Perfekt for lange deilige sommerdager. Det er flott utsyn over det frodige grøntområdet som omkranser Akerselva. Det er tillatt med grill på balkongen.

#### Soverom

Soverommet er av svært god størrelse og er innredet med dobbeltseng med tilhørende nattbord, samt en meget romslig garderobe. Med andre ord, godt med oppbevaring! Garderoben medfølger.

#### Soverom II

Leilighetens andre soverom utgjør et perfekt barnerom, gjesterom eller hjemmekontor. Det er plass til å innrede med seng og garderobeskap.

Soverommet har noe mindre areal enn anbefalt størrelse for rom til varig opphold. Rommet er ca. 5,6 m<sup>2</sup>, og det anbefalte er 7 m<sup>2</sup>. Anbefalingen er ikke et absolutt krav. Rommet er utformet iht. tiltenkt funksjon med ventilasjon og dagslys gjennom vindu, samt rømningsvei via dør mot stuen.

#### Bad

Bader bygget i 2010 i regi av tidligere eier. Badet er flislagt med lune varmekabler i gulv som holder deg god og varm gjennom hele året, og det er dimbare downlights i tak. Innredning og garnityr på bad fremstår med veggmonterte dusjdører, servant med skuffeseksjon, speilskap over servant, vegghengt wc samt opplegg for vaskemaskin og tørketrommel i vaskesøyle. Vaskemaskin medfølger ikke, men kan kjøpes etter avtale med selger.

#### BYGGEMÅTE

Se vedlagt tilstandsrapport for mer informasjon og teknisk beskrivelse av eiendommen.

#### BODER

I tillegg til leilighetens arealer disponerer boligen 2 boder:

- 1 bod på ca. 2,65m<sup>2</sup> i 1. etasje
- 1 bod på ca. 3,7 m<sup>2</sup> på loftet

## Standard

#### STANDARD

Eiendommen er gjennomgått av en bygningskyndig og det er utarbeidet en tilstandsrapport. For den utfyllende tekniske standard for øvrig, henvises det til vedlagte tilstandsrapport. Nedenfor følger informasjon om forhold som har fått TG 2 og TG UI.

#### TG IU KONSTRUKSJONER SOM IKKE ER UNDERSØKT:

Våtrom > Etasje > Bad > Tilliggende konstruksjoner våtrom  
Hulltaking er ikke foretatt da det ikke er fysisk mulig pga tilliggende konstruksjoner/ murvegger.

#### TG2 AVVIK SOM KAN KREVE TILTAK:

Utvendig > Vinduer

Vurdering av avvik:

- Vinduene synes å oppfylle tiltenkt funksjon. Det ble ved befaring ikke oppdaget punkterte vinduer, men på grunn av alder på vinduene kan det likevel ikke utelukkes punktering.

Punktering av eldre vinduer er påregnelig som følge av vanlig slitasje.

Det har vært problem med vindu på hovedsoverom da dette til

tider har utvidet seg.

Konsekvens/tiltak

- TG 2 er gitt som en påpekelse da vinduer med høy alder har høyere sannsynlighet for punktering samt noe redusert funksjonalitet og isoleringsevne sammenlignet med dagens/nye vinduer.

Normal tid før utskifting av trevindu er 20 - 60 år. For å lukke avviket må vinduer vedlikeholdes/byttes.

Innvendig > Radon

Vurdering av avvik:

- Det er ikke foretatt radonmålinger, og bygget er heller ikke utført med radonsperre.

Tekniske installasjoner > Vannledninger

Vurdering av avvik:

- Mer enn halvparten av forventet brukstid er passert på innvendige vannledninger.

Hovednettets av kobberør og alder er normalt i seg selv en vurderingskriterie hva angår slitasjegrade. Hovednettets er som oftest selskapets ansvar. Dette er ikke undersøkt.

Normal levetid for vannledning av kobber/plast er 25 til 75 år. Bytte/vedlikeholde stoppekraner og se over de gamle rørene.

Kostnadsestimat: Under 10 000

#### TG 2 AVVIK SOM IKKE KREVER UMIDDELBARE TILTAK:

Utvendig > Dører

Vurdering av avvik:

- TG 2 grunnet alder på entrédør. Døren har ikke samme isolasjonsevnen eller tettheten som nyere dører.

Konsekvens/tiltak

- Ingen umiddelbare kostnader, men det bør påregnes utskiftninger på sikt.

Kostnadsestimat: Ingen umiddelbar kostnad

Våtrom > Etasje > Bad > Overflater vegger og himling

Vurdering av avvik:

- Det er vindu/dør med ikke fuktbestandige materialer i våtsonen (ved vask, dusj, badekar, osv.), løsningen eller byggematerialet er uegnet. I helt små baderom (under 4 m<sup>2</sup>) er hele rommet klassifisert som såkalt våtsone. Grunnen er at fuktpåvirkningen er stor i hele rommet. En vanlig dør i et slikt bad vil på kort tid bli ødelagt av fukt.

Konsekvens/tiltak

- Uegnede materialer må fuktbeskyttes/utskiftes.

Tiltak for utbedring av registrert avvik: Dør står for nærme dusjsonen og er vanskelig å gjøre noe med pga rommets utforming og plassering av installasjonene. Viktig at det benyttes dusjvegger ved dusjing. Passe på at vannsøl ikke blir liggende på dørkarm/døren slik at skader kan forekomme. Det anbefales alltid bruk av badekar eller lukket dusjkabinett slik at direkte vannpåkjenning på gulv og vegger blir minimal.

Kostnadsestimat: Ingen umiddelbar kostnad

Våtrom > Etasje > Bad > Overflater Gulv

Vurdering av avvik:

- Sprekk i silikonfuge overgang gulv/ vegg i dusjen.

Konsekvens/tiltak

- Bytte/vedlikeholde silikonfuge. Det må påregnes



utbedringskostnader på badet innen kort tid.  
Kostnadsestimat: Ingen umiddelbar kostnad

Våtrom > Etasje > Bad > Sluk, membran og tettesjikt

Vurdering av avvik:

- Mer enn halvparten av forventet brukstid er passert på membranløsningen.

Det finnes ikke noe dokumentasjon på sluk eller membran.

Levetid: Smøremembran over 15 år - "Mer enn halvparten av forventet brukstid er oppbrukt" = TG 2  
Levetid: Banemembran over 20 år - "Mer enn halvparten av forventet brukstid er oppbrukt" = TG 2

Konsekvens/tiltak

- Installering av tett dusjkabinett anbefales. Badet begynner å oppnå en viss alder og antatt gjenværende levetid. Det er viktig å ta visse forhåndsregler som evt. å installere dusjkabinett for å hindre direkte vannpåkjenning på gulv og vegger. Det er viktig at sluk holdes rene for å motvirke oppstuvning av vann i sluk.

Kostnadsestimat: Ingen umiddelbar kostnad

Kjøkken > Etasje > Stue/kjøkken > Overflater og innredning

Vurdering av avvik:

- Kjøkkeninnredningen fremsto som noe slitt, men funksjonell.

Konsekvens/tiltak

- Det må påregnes lokal utbedring/utskiftning. Kostnadsestimat: Ingen umiddelbar kostnad.

Kjøkken > Etasje > Stue/kjøkken > Avtrekk

Vurdering av avvik:

- Det er kun kullfilterventilator på kjøkkenet og heller ikke andre forserte/mekaniske avtrekksløsninger fra kokesonen.

Det er kullfiltervifte over komfyr, dette gir automatisk TG 2.

Konsekvens/tiltak

- Det er vanskelig å etablere andre løsninger.

Det kan være at borettslag/sameie har egne vedtekter som hindrer montering av mekanisk avtrekk fra rommet, anbefalt tiltak må derfor avklares nærmere med styret i borettslag/sameie før det eventuelt kan gjennomføres. Uvisst om tiltak lar seg utføre.

Kostnadsestimat: Ingen umiddelbar kostnad

Tekniske installasjoner > Avløpsrør

Vurdering av avvik:

- Mer enn halvparten av forventet brukstid er passert på innvendige avløpsledninger.

Skjulte avløpsrør i leiligheten. Hovednettet er som oftest selskapets ansvar. Dette er ikke undersøkt. Forventet levetid på soilrør er 30-60 år. Forventet levetid på plastrør er 25-50 år.

Konsekvens/tiltak

- Det er ikke behov for utbedringstiltak siden anlegget fungerer i dag, men ut ifra alder kan skader plutselig oppstå på eldre anlegg.

- Tidspunkt for utskiftning av avløpsrør nærmer seg.

Kostnadsestimat: Ingen umiddelbar kostnad

Tekniske installasjoner > Vannbåren varme

Vurdering av avvik:

- Mer enn halvparten av forventet brukstid er passert på anlegg for vannbåren varme.

Radiatorer og røranlegg fra byggeår fremstår med normal

funksjon. TG 2 grunnet alder.

Konsekvens/tiltak

- Det er ikke behov for utbedringstiltak siden anlegget fungerer i dag, men ut ifra alder kan skader plutselig oppstå på eldre anlegg.

Kostnadsestimat: Ingen umiddelbar kostnad

Tekniske installasjoner > Elektrisk anlegg

Dette er en forenklet kontroll begrenset til de spørsmål og undersøkelser som forskrift til avhendingslova (tryggere bolighandel) § 2-18 inneholder. Dette kan ikke sammenlignes med en kontroll utført av offentlig myndighet (Det lokale eltilsyn) eller registrert elektrovirksomhet, og en bygnings sakkyndig har verken kompetanse eller lov til å foreta en slik kontroll.

Tilstandsgraden er vurdert ut fra den forenklede og begrensede kontrollen som forskriften inneholder. El-anlegget kan ha feil og mangler som en slik forenklet undersøkelse ikke vil avdekke. Vær derfor oppmerksom på denne risikoen, og søk videre veiledning eller få en fullstendig kontroll utført av registrert elektrovirksomhet.

Sikringsskap plassert i fellesskap på gangen. Sikringsskap med automatsikringer.

Kursene er gammeldags satt opp og derfor kan kortslutte hvis man bruker for mange elektriske anlegg samtidig.

1. Foreligger det eltilsynsrapport de siste 5 år, og det er ikke foretatt arbeid på anlegget etter denne, utenom retting av eventuelle avvik i eltilsynsrapport (dvs en el-tilsynsrapport uten avvik)?

Nei

Spørsmål til eier

2. Når ble det elektriske anlegget installert eller sist gang totalt rehabilitert (årstall)? Med totalt rehabilitert menes fullstendig utskiftet anlegg fra inntakssikring og videre.

Ukjent.

2023:

Varmekabelen i badegulvet virket ikke. Målinger viser at kabelen er ok. Feilsøking avdekket feil i termostaten. En ny termostat/regulator ble montert og testet. Installasjonen fungerer nå som den skal. M-Tek.

3. Er alle elektriske arbeider/anlegg i boligen utført av en registrert elektroinstallasjonsvirksomhet?

Ukjent

4. Er det elektriske anlegget utført eller er det foretatt tilleggsarbeider på det elektriske anlegget etter 1.1.1999?

Ja Siden 1999 har det vært krav til samsvarserklæring for elektriske anlegg.

Kravet om samsvarserklæring gjelder både for anlegg som er nyere enn 1999, og for endringer på anlegg fra før 1999.

Samsvarserklæringene skal følge boligen, slik at eier av huset har oversikt over hvilke arbeider som er gjort på det elektriske anlegget. Samsvarserklæringen viser hvilke arbeider som er gjort, og hvem som har utført arbeidet. Dette er viktig for å dokumentere at arbeidet er utført av elektriker og ikke ufaglært person. Det skal utarbeides samsvarserklæring for alle arbeider som utføres på det elektriske anlegget, også mindre arbeider. Manglende samsvarserklæring(er) i en bolig kan i seg selv utgjøre en rettslig mangel ved kjøp av bolig. Hvorvidt det utgjør

en mangel, må vurderes konkret i hvert enkelt tilfelle. Dersom det avdekkes feil på det elektriske anlegget som har oppstått i selgers eiertid vil det være av betydning for mangelsvurderingen om selger kan fremlegge samsvarserklæring på arbeid.

Eksisterer det samsvarserklæring?

Nei

5. Foreligger det kontrollrapport fra offentlig myndighet – Det Lokale Eltilsyn (DLE) eller eventuelt andre tilsvarende kontrollinstanser med avvik som ikke er utbedret eller kontrollen er over 5 år?

Nei

6. Forekommer det ofte at sikringene løses ut?

Ja Ang sikringer er det slik at den ene kursen omfatter både kjøkken og bad, slik at hvis man feks både vasker klær, oppvaskmaskin kjører og man steker ting i ovnen / på koketopp vil kursen bli overbelastet og kortslutte

7. Har det vært brann, branntilløp eller varmgang (for eksempel termiske skader på deksler, kontaktpunkter eller lignende) i boligens elektriske anlegg?

Nei

Generelt om anlegget

8. Er det tegn til at det har vært termiske skader (tegn på varmgang) på kabler, brytere, downlights, stikkontakter og elektrisk utstyr? Sjekk samtidig tilstanden på elektrisk tilkobling av varmtvannsbereder, jamfør eget punkt under varmtvannstank

Nei

9. Er der synlig defekter på kabler eller er disse ikke tilstrekkelig festet?

Nei

Inntak og sikringsskap

10. Er det tegn på at kabelinnføringer og hull i inntak og sikringsskap ikke er tette, så langt dette er mulig å sjekke uten å fjerne kapslinger?

Nei

11. Finnes det kursfortegnelse, og er den i samsvar med antall sikringer?

Ja

12. Foreta en helhetsvurdering av det elektriske anlegget, dets alder, allmenne tilstand og fare for liv og helse. Bør det elektriske anlegget ha en utvidet el-kontroll?

Ja Da dette ikke er takstmannens kompetanseområde er noen av svarene gitt på et generelt grunnlag ut fra befaringsdagen. Det anbefales en utvidet el-kontroll av anlegget. Eier har fremvist samsvarserklæringer på elektriske arbeidet i sin eiertid. Da det ikke er framvist samsvarserklæring på alt av det elektriske blir det derfor TG 2.

Generell kommentar

Takst & Interiørpartner AS Bjørn Stallares vei 21 0574 OSLO

Dette er en forenklet kontroll begrenset til de spørsmål og undersøkelser som forskrift til avhendingslova (tryggere bolighandel) § 2-18 inneholder. Dette kan ikke sammenlignes med en kontroll utført av offentlig myndighet (Det lokale eltilsyn) eller registrert elektrovirksomhet, og en bygnings sakkyndig har verken kompetanse eller lov til å foreta en slik kontroll.

Tilstandsgraden er vurdert ut fra den forenklete og begrensede kontrollen som forskriften inneholder. El-anlegget kan ha feil og mangler som en slik forenklet undersøkelse ikke vil avdekke.

Vær derfor oppmerksom på denne risikoen, og søk videre veiledning eller få en fullstendig kontroll utført av registrert

elektrovirksomhet.

Kostnadsestimat: Ingen umiddelbar kostnad

## **FERDIGATTEST / MIDLERTIDIG BRUKSTILLATELSE**

Det foreligger ekspedisjonsdokument for høyblokk med utadslående vinduer datert 9.mai 1960.

Et ekspedisjonsdokument er forgjengeren til ferdigattest. Dette dokumentet er førstesiden på byggesaken, hvor alle godkjennelser blir stemplet på (oppmålingssjefen, brannsjefen, helseråd, etc). Ved eldre bygårder er det som oftest dette dokumentet som vedlegges (attestert eller uattestert) for bekreftelse på at bygningen ble lovlig satt opp.

Det foreligger ferdigattest på fasadeendring datert 2002.

## **Energi**

### **ELEKTRISK ANLEGG**

Det gjøres oppmerksom på at en tilstandsrapport kun inneholder en forenklet kontroll av det elektriske anlegget.

Det fremgår av selgers egenerklæring/den bygningskyndiges tilstandsrapport at det mangler/ikke er fremlagt samsvarserklæring (er) for hele/deler av det elektriske anlegget.

### **OPPVARMING**

Leiligheten blir oppvarmet med radiatoranlegg. Det er elektriske varmekabler på bad. Sameiet får levert strøm fra Fjordkraft, men egen strømvtales for hver leilighet.

Fjernvarme: Avregning av brensel/fyring skjer via leverandør (ISTA). Selger blir etterfakturert forbruk ved avlesning som skjer en gang per år, som regel ved årsskiftet.

Selger kan informere om et årlig strømforbruk på ca. 880 kWh per år. Faktisk forbruk vil variere fra husstand til husstand.

### **ENERGIMERKING**

Energiattest med energimerke Oppvarmingskarakter Grønn - Energikarakter F

## **Økonomi/drift**

### **KOMMUNALE AVGIFTER**

Kommunale avgifter er inkludert i felleskostnader.

Det gjøres oppmerksom på at det kan forekomme variasjoner i avgiftene som følge av forbruk og eventuelle endringer i gebyrer/avgifter.

### **EIENDOMSSKATT**

I 2016 ble det innført eiendomsskatt i Oslo. Fra 2017 skriver kommunen ut eiendomsskatt på alle faste eiendommer.

Kort om eiendomsskatt for 2024:

Eiendomsskatten for inneværende år skrives ut før 1. mars samme år. Alle som skal betale eiendomsskatt, får en eiendomsskatteseddel. Skattesatsen er:

2,8 promille for boliger og fritidsboliger

#### Bunnfradrag:

Boliger og fritidsboliger får et bunnfradrag på inntil 4,7 millioner kroner for selvstendige boenheter som ikke brukes til næringsvirksomhet.

#### FORDELING FELLESKOSTNADER

Fellesutgifter: kr 3 507,- pr.mnd.

A-konto oppvarming, varmtvann, internett, vaktmestertjenester, drift og vedlikehold, forretningsførsel, trappevask, kommunale avgifter og felles bygningsforsikring.

Det ble vedtatt på generalforsamling å innhente anbud for oppussing av sameiets utleieleilighet og heis. Kjøper må regne med økt andel fellesgjeld og økte felleskostnader i forbindelse med rehabiliteringsprosjekter som gjennomføres.

De andre seksjonseierne har lovbestemt panterett i seksjonen for krav mot seksjonseieren som følger av sameieforholdet, jf. eierseksjonslovens § 31.

#### FASTE LØPENDE KOSTNADER

Felleskostnader, innboforsikring og strøm.

#### SPESIFIKASJON AV FELLESGJELD

Sameiet har følgende lån:

Långiver: Handelsbanken

Lånummer: 9492.70.09182

Rest lånebeløp: 2 745 823,00

Innfrielsesdato: 15.10.2036

Gjeldende rente per. 18.06.2024: 7,89%

Overnevnte informasjon er hentet fra forretningsfører.

#### ÅRSREGNSKAP

Årets resultat vises i resultatregnskapet og foreslås ført mot egenkapital. Eventuelt avdrag på langsiktig gjeld (lån) er ikke tatt hensyn til. Driftsinntekter for 2023 er på kr 2 159 816,- og driftskostnader på kr 1 991 911,-. Dette gir et årsresultat med underskudd på kr 6 709,-.

#### FORSIKRING MED POLISENUMMER

Gjensidige Forsikring ASA Polisenummer: 81353250

#### FORMUESVERDI

Formuesverdi for inntektsåret 2022: Som primærbolig Kr. 1 298 027,- Som sekundærbolig Kr. 4 932 501,-

#### SAMEIE

Sameie: Sameiet Brochmannsgate 7, Orgnr: 990292043

Sameiet består av 83 boligseksjoner og én næringsseksjon på eiendommen gnr. 222, bnr. 62 i Oslo kommune.

#### KONTAKTINFORMASJON

Styret kan kontaktes på brochmannsgate7@styremail.no

#### STYRETS ARBEID

Styret har i løpet av perioden 2023/2024 gjennomført styremøter ved behov, jobbet med drift og vedlikehold av boligselskapets eiendom, samt fulgt opp beboere og leverandører i samarbeid med forretningsfører Norian.

#### FELLESVASKERI

Sameiet har et fellesvaskeri i kjelleren som kan disponeres av beboerne.

#### VEDLIKEHOLDHISTORIKK

1990: Vinduer og balkongdører produsert i 1990 (årstall står inni vinduene).

2007/2008: Rehabilitering av soilrørene med strømpeføring/støping av rør i rør (utført av Proline).

2010: Totaloppgradering av fasaden inkludert etterisolering, samt nye balkongrekkverk og balkonggulv (epoxy ellerlignende) (utført av Fagbetong).

2010: Nye indre sikkerhetsdører i heisene samt nytt inventar (utført av Otis)

2011: Nytt elektrisk anlegg (hovedtavle i kjelleren samt sikringsskap i alle etasjer) (utført av Kvikk).

2014: Skifte av samtlige slitte deler i de to heisene (releer og kontraktorer inkludert hovedkontraktor). Det er gjort oppgraderinger etter dette også, blant annet har styrekort blitt skiftet; Otis har service på heisene flere ganger i året, og sier de er i svært god stand.

2017: Nytt porttelefonanlegg (utført av Porttelefon Service AS).

2019: Elbil-anlegg på plass med opplegg til 11 ladestasjoner (per i dag er 7 i bruk) (utført av Granrud elektriske).

2021: Maling av alle fellesgangene.

#### ÅRSMØTET 2024

Utrede installering av nytt heissystem

Forslagsstillers forslag til vedtak:

- Jeg ønsker å fremme forslaget om å foreta en utredning for å hente inn anbud på installasjon av nytt og velfungerende heissystem, og hvordan dette kan utføres på best mulig vis, hva dette skulle koste per leilighet opp mot dagens kostnad på vedlikehold av det gamle systemet, hvor lenge de gamle heisene er antatt å fungere og om styret kan ha fullmakt til å ta opp et evt lån/fellesgjeld per enhet til å dekke dette.

Fra protokoll:

Styret orienterte at kostnaden estimert vil koste opp mot 2,8 millioner for utredning. Innspill kom fra årsmøte om å pusse opp utleieleiligheten. Benkeforslag: Styret henter inn anbud for oppussing av leilighet og heis. Informasjon sendes til eiere. Forslaget ble vedtatt.

Avregning av fjernvarme

Forslagsstiller: Norian (forretningsfører)

Forslagsstillers saksfremstilling:

- Sameiet har en avtale om årlig avregning av fjernvarmekostnaden gjennomført av ISTA. Vi ser at enkelte eiere får en relativt stor kostnad ved avregning og Norian

orienterer om hvordan seksjonseiere kan se sitt forbruk gjennom ISTA sin portal, og endre sitt månedlige a-konto innbetalingsbeløp.

Forslagsstillers forslag til vedtak  
- Orienteringspunkt.

Kjøper må regne med økt andel fellesgjeld og økte felleskostnader i forbindelse med rehabiliteringsprosjekter som gjennomføres.

#### **FORRETNINGSFØRER**

Forretningsførselen er i samsvar med kontrakt utført av NORIAN Regnskap AS.

#### **STYREGODKJENNING**

Det kreves ikke styregodkjenning i dette sameiet. Sameiets styre skal underrettes skriftlig om alle overdragelser

## Diverse

#### **TEKNISKE INSTALLASJONER**

Sameiet har en kollektiv avtale om internett gjennom NextGentel.

#### **DYREHOLD**

Dyrehold er tillatt. Sameiet kan likevel forby dyrehold i vedtektene eller ordensreglene.

Har sameiet forbudt dyrehold, kan brukeren av seksjonen likevel holde dyr dersom gode grunner taler for det og dyreholdet ikke er til ulempe for de øvrige brukerne av eiendommen.

#### **DIVERSE**

Bransjens liste over løsøre og tilbehør legges til grunn for salget dersom ikke annet fremkommer av salgsoppgaven. Listen følger vedlagt salgsoppgaven. Det er full avtalefrihet om hva som skal følge med bolig og fritidsbolig ved salg. Hvis hvitevarer og/eller annet teknisk utstyr medfølger, gis det ingen garantier i forhold til tilstand, funksjonalitet og levetid på disse.

Taklampe over spisebord medfølger ikke.

#### **RADONMÅLING**

Fra og med 1. januar 2014 må alle som leier ut bolig ha gjennomført radonmåling av boligen og kunne fremvise dokumentasjon på at radonnivåene er forsvarlig. Kravet gjelder alle typer utleieboliger, både de som leies ut av det offentlige, virksomheter og private, inkludert leiligheter og hybler i tilknytning til egen bolig. Også institusjoner o.l. omfattes dersom beboerne betaler leie.

## Offentlige forhold

#### **FORPLIKTELSER, RETTIGHETER OG SERVITUTTER**

Kommunen har lovbestemt første prioritets pant (legalpant) i eiendommen for eventuelle ubetalte kommunale skatte- og avgiftskrav. De andre sameierne/sameiet har panterett i seksjonen for felleskostnader samt andre krav som følge av sameieforholdet. Pantekravet kan ikke overstige et beløp som for den enkelte bruksenhet overstiger 2 ganger folketrygdens grunnbeløp på det tidspunkt tvangsdekning besluttes gjennomført, jf. lov om eierseksjoner § 31 første ledd. Eiendommens servitutter følger av dens grunnboksblad. For servitutter eldre enn fradelingsdato og eventuelle arealoppføringer som kan ha betydning for denne matrikkelenhet henvises det til hovedbruket / avgivereiendommen. For festenummer gjelder henvisningen servitutter eldre enn festekontrakten. Ta kontakt med megler for mer informasjon.

Kjøper er gjort kjent med at ingen kan kjøpe eller på annen måte erverve flere enn 2 boligseksjoner i samme eierseksjonssameie, jf. lov om eierseksjoner § 23, første ledd

På eiendommen er det tinglyst følgende heftelser og rettigheter som følger eiendommens matrikkel ved overskjøting til ny hjemmelshaver:

1958/300709-1/105 ERKLÆRING/AVTALE

Bestemmelse om tilfluktsrom

Bestemmelse om adkomstrett

Bestemmelse om anlegg og vedlikehold av ledninger m.v.

Med flere bestemmelser

OVERFØRT FRA: 0301-222/62

GJELDER DENNE REGISTERENHETEN MED FLERE

1958/300710-1/105 ERKLÆRING/AVTALE

Bestemmelse om tilfluktsrom

Bestemmelse om adkomstrett

Bestemmelse om anlegg og vedlikehold av ledninger m.v.

Med flere bestemmelser

OVERFØRT FRA: 0301-222/62

GJELDER DENNE REGISTERENHETEN MED FLERE

1958/300776-1/105 ERKLÆRING/AVTALE

Bestemmelse om anlegg og vedlikehold av ledninger m.v.

OVERFØRT FRA: 0301-222/62

GJELDER DENNE REGISTERENHETEN MED FLERE

1960/506707-1/105 BEST. OM VANN/KLOAKKLEDN.

Rettighetshaver Brockmannsgt.9.

Bestemmelse om anlegg og vedlikehold av ledninger m.v.

Kan ikke slettes uten samtykke fra kommunen

OVERFØRT FRA: 0301-222/62

GJELDER DENNE REGISTERENHETEN MED FLERE

1983/510320-110/105 ERKLÆRING/AVTALE

PANTERETT UTEN OPPTRINNSRETT TIL SAMEIET

FOR: NOK 25,000

MED PRIORITET ETTER ENHVER ANNEN PENGEHEFTELSE

GJELDER DENNE REGISTERENHETEN MED FLERE

2023/148738-1/200 PANTEDOKUMENT



BELØP: NOK 4.720.000  
PANTHAVER:NORDEA EIENDOMSKREDITT AS  
Org.nr: 971227222  
ELEKTRONISK INNSENDT

## UTLEIE

Utleie er tillatt iht. vedtekter og etter godkjenning fra styret. Ved fremleie og skifte av fremleie tar sameiet et innflyttingsgebyr på kr. 500,-

## VEI/VANN/KLOAKK

Eiendommen er tilknyttet offentlig vei, vann- og avløpsnett.

## REGULERING

Eiendommen ligger i et byggeområde for boliger. Kopi av reguleringskart og reguleringsbestemmelser S-2255 kan sees hos megler.

Reguleringsbestemmelser S-2255 er helt eller delvis opphevet som følge av bystyrets vedtak 23.09.2015, sak 262 (kommuneplan 2015 - Oslo mot 2030 - Smart, trygg og grønn. Informasjon om ny kommuneplan med lenke til kartinnsynsløsning finner du på <http://www.kommuneplan.oslo.kommune.no>.

Eiendommen ligger innenfor område med reguleringsplan for ny vannforsyning i Oslo - Stamnett (S-5142). Reguleringsplanen skal legge til rette for bygging og drift av forsterket overordnet infrastruktur for vannforsyning med tilknytning til eksisterende anlegg. Det meste av arbeidet skal foregå under bakken, men det må likevel påregnes støyende aktiviteter når rigg og anleggsarbeider starter i Bjøsendumpa som blir påkoblingspunkt på eksisterende vannforsyningsnett. Eneste synlige installasjon etter endt anleggsfase blir et mindre bygg på om lag 10 m2.

Les mer her:  
<https://www.oslo.kommune.no/vann-og-avlop/ny-vannforsynin-g-oslo/berorte-omrader/>

Pågående saker:

- \* Detaljregulering - Grefsenveien/Sandakerveien mellom Åsengata og Grefsenveien 48  
Saksnummer 202212601, mottatt 10.02.2022  
Planområdets adresse: Grefsenveien mellom Åsengata og Disen holdeplass inkludert Storokrysset og Hans Nielsen Hauges gate mellom Sandakerveien og Hans Nielsen Hauges plass m. fl.  
Planarbeidet vil deles i 3 ulike delstrekninger med hvert sitt plannummer:
  - 202205180 - Storokrysset fra Grefsenveien 48 til Disen – gateoppgradering
  - 202212601 - Grefsenveien fra Åsengata til Grefsenveien 48 - gateoppgradering
  - 202214970 - Hans Nielsen Hauges gate – gateoppgradering

Hensikten med ny reguleringsplan er først og fremst å

tilrettelegge for bedre fremkommelighet og trafikksikkerhet for syklist og gående, i tillegg skal kollektivtrafikkens fremkommelighet ivaretas.

Planforslaget for Storokrysset og Grefsenveien innebærer en ensidig toveis sykkelvei på vestsiden av gateløpet fra Åsengata til og med Storokrysset. På oversiden av Storokrysset blir det overgang til tosidig sykkelfelt. Løsning med toveis sykkelvei med fortau er vanligvis ikke anbefalt i bygater, men vil i trikkegater som Grefsenveien medføre færre kryssinger og konfliktpunkter med både trikk og bil.

Se kommunens sider for ytterligere opplysninger:

<https://innsyn.pbe.oslo.kommune.no/saksinnsyn/casedet.asp?caseno=202212601>

Sandakerveien 58 B og C. Fortetting og utvikling av boliger. Saksnummer 201414656 - Hensikten med planen er å fortette Sandakerveien 58 b/c med en ny bygård som gir rom for ca. 15 nye leiligheter. Det nye bygget legges inntil dagens bygård, med fasade mot Sandakerveien, og videre langs Sandakerveien (gamle Sandakerveien).

Sandakerveien 56 C - Boliger  
202217080 - Detaljregulering oppføring av nytt boligbygg og bevaring av Laboremus

Gjeldende kommunedelplaner: KDP-17 områdeavgrensning for indre Oslo, KDP-4 byggeomr./trafikkomr. som gjeldende regulering

## Kjøpsvilkår

### OVERTAGELSE

Overtagelse etter avtale med selger.

### PRISANTYDNING, OMKOSTNINGER OG EVT. FELLESGJELD

kr 4 990 000,- (Prisantydning)

kr 77 479,- (Andel av fellesgjeld)

-----  
kr 5 067 479,- (Pris inkl. fellesgjeld)

Omkostninger:

kr 500,- (Pantattest kjøper)

kr 500,- (Tingl.gebyr pantedokument)

kr 500,- (Tingl.gebyr skjøte)

kr 126 670,- (Dokumentavgift (forutsatt salgssum inkl f.gjeld: 5 067 479,-))

-----  
kr 128 170,- (Omkostninger totalt ved prisantydning)

-----  
kr 5 195 649,- (Totalpris inkl omkostninger)

Valgfrie omkostninger:

kr 9 250,- (Boligkjøperpakke (valgfritt))

-----  
kr 5 204 899,- (Totalpris inkl omk og valgfrie omkostninger)

## **BOLIGSELGERFORSIKRING**

Selger har tegnet boligselgerforsikring som dekker selgers ansvar etter avhendingsloven begrenset oppad til kr. 12.000.000,-. Egenerklærings skjema er vedlagt salgsoppgave.

## **BETALINGSBETINGELSER**

Fullstendig kjøpesum samt omkostninger skal være disponibelt på meglers klientkonto innen dato for overtagelse. Kjøpesummen skal innbetales fra norsk finansinstitusjon og/eller kjøpers konto i norsk finansinstitusjon. Eventuell egenkapital skal innbetales i én samlet betaling fra kjøpers egen konto i norsk finansinstitusjon.

## **VEDERLAGET**

Følgende er avtalt om meglers vederlag:

Eierskiftegebyr forretningsfører (Kr.6 385)  
Visningshonorar (Kr.2 900)  
Provisjon (forutsatt salgssum inkl f.gjeld: 5 067 479,-) (Kr.59 880)  
Tilrettelegging (Kr.14 900)  
Søk eiendomsregister (Kr.1 750)  
Panterrett med urådighet - Statens Kartverk (Kr.540)  
Kopi av tinglyst dokument (pris pr dok) (Kr.172)  
Foto (Kr.6 500)  
Innhenting av informasjon fra forretningsfører (Kr.4 900)  
Kommunale opplysninger (Kr.1 900)  
Markedspakke (Kr.19 900)  
Oppgjør (Kr.6 500)  
Totalt kr. (Kr.126 227)

Dersom handelen ikke kommer i stand eller at oppdraget sies opp har megleren krav på dekning for påløpte timer, påløpte visninger, grunn og markedspakke samt utlegg.

## **OPPDRAGSNUMMER**

15-24-0175

## **Kjøpsinformasjon**

### **BUDGIVNING**

Eiendomsmegler skal legge til rette for en forsvarlig avvikling av budrunden. Vi gjør oppmerksom på at det i forbrukerforhold ikke kan inngis bud med kortere akseptfrist enn kl. 12.00 første virkedag etter siste annonserte visning. Eiendomsmegler kan ikke formidle bud med kortere akseptfrist enn dette. Hos EIE stiller vi strengere krav til frister ved budgivning enn det som følger av Forbrukerinformasjon om budgivning punkt 4, vedlagt i salgsoppgaven. Bud skal ikke ha en akseptfrist på mindre enn 30 minutter fra budet inngis. Bud med kortere akseptfrist enn 30 minutter kan bli avvist.

Eiendomsmegler har ikke ansvar for forsinkelser som skyldes

tekniske feil. Akseptfristen er absolutt, det vil si at selger må akseptere budet og kjøper meddeles aksepten innen utløpet av akseptfristen. Dersom du utsetter inngivelse av bud til tett opp mot akseptfristen på et annet bud er det en reell fare for at eiendommen kan bli solgt før ditt bud kommer frem til megler og/eller megler rekker å bringe budet videre til selger. Husk alltid å ringe megler etter at du har sendt et bud eller budforhøyelse, for å forsikre deg om at budet er mottatt og kan formidles til selger. For øvrig vises det til vedlagte forbrukerinformasjon om budgivning.

Alle bud og budforhøyelser skal være skriftlig. I tillegg må legitimasjon være fremlagt, og budet skal signeres av budgiver. Eiendomsmegler kan ikke formidle bud før disse kravene er oppfylt. Vi oppfordrer til å inngi bud elektronisk, ved å trykke på "Gå til budgivning" på eiendommens hjemmeside på eie.no eller ved å trykke på knappen "Gi bud" i finn-annonsen. Ved å benytte denne tjenesten vil vilkårene om legitimasjon og signatur fra budgiver være oppfylt. Som kjøper og selger hos EIE vil du få tilsendt budjournalen etter at handel er inngått. Dette innebærer at alle bud vil bli gjort kjent for partene i den endelige kjøpsavtalen. Øvrige budgivere kan be om å få en kopi av budjournalen i anonymisert form. Det er viktig at du gjør deg kjent med all informasjon om boligen, og at du har spurt om det du eventuelt lurer på, før du legger inn et bud.

## **BOLIGKJØPERPAKKE OG BOLIGKJØPERFORSIKRING**

EIE har sammen med vår samarbeidspartner lansert et gunstig forsikringskonsept for deg som kjøper bolig gjennom EIE.

Kjøpere (ikke juridiske personer) har anledning til å tegne Boligkjøperpakken. Denne kan inkludere bl.a. husforsikring, innboforsikring, dobbel rentedekning, flytteforsikring og boligkjøperforsikring som gir deg juridisk bistand dersom du ønsker å reklamere på boligkjøpet. Kjøpere (ikke juridiske personer) kan også velge å kun tegne boligkjøperforsikring.

Boligkjøperpakken/boligkjøperforsikring må tegnes senest i forbindelse med kontraktmøtet.

Produktark for boligkjøperpakken og boligkjøperforsikring ligger vedlagt i salgsoppgaven. Ta kontakt med megler for ytterligere informasjon.

## **LOVANVENDELSE**

Generelle bestemmelser Salgsoppgaven er basert på de opplysningene selger har gitt til megler, den bygningssakkyndiges tilstandsrapport, samt opplysninger innhentet fra kommunen, Kartverket og andre tilgjengelige kilder. Det er viktig at kjøper setter seg grundig inn i alle salgsdokumentene, herunder salgsoppgave, tilstandsrapport og selgers egenerklæring. Kjøper anses kjent med forhold som er tydelig beskrevet i salgsdokumentene, og slike forhold kan ikke påberopes som mangler. Dette gjelder uavhengig av om kjøper har lest dokumentene. Alle interessenter oppfordres til å undersøke eiendommen nøye, gjerne sammen med fagkyndig før bud inngis. Kjøper som velger å kjøpe usett kan ikke gjøre gjeldende som mangel noe han burde blitt kjent med ved undersøkelsen.

Dersom det er behov for avklaringer, anbefaler vi at interessenter rådfører seg med eiendomsmegler eller egne rådgivere før det legges inn bud.

En bolig som har blitt brukt i en viss tid, har vanligvis blitt utsatt for slitasje og skader kan ha oppstått. Slik bruksslitasje må kjøper regne med, og det kan avdekkes enkelte forhold etter overtakelse som nødvendiggjør utbedringer. Normal slitasje og skader som nødvendiggjør utbedring, er innenfor hva kjøper må forvente og vil ikke utgjøre en mangel. Kjøper og selgers rettigheter og plikter reguleres av avtalen mellom partene, samt informasjonen som har vært tilgjengelig for kjøperen i forbindelse med handelen. Avtalen utfylles av avhendingsloven, og det gjelder ulike avtalevilkår avhengig av om kjøper er forbrukerkjøper eller ikke. Dette er nærmere beskrevet nedenfor.

På grunn av ulike avtalevilkår kan selger vurdere bud fra en som ikke er forbruker, ulikt fra en forbrukers bud. Dersom kjøper ikke er forbruker, er selger sitt mulige mangelsansvar begrenset fordi eiendommen selges «som den er». Selger kan ikke ta «som den er» forbehold ovenfor en forbrukerkjøper. Selv et lavere bud fra en som ikke er forbruker kan foretrekkes fordi begrensningen i mulig mangelsansvar kan ha egenverdi for selger. Selger står fritt til å forkaste eller akseptere ethvert bud, og er for eksempel ikke forpliktet til å akseptere høyeste bud. Budgiver skal i budskjemaet avgi egenerklæring om budgiver er forbruker eller næringsdrivende/person som hovedsakelig handler som ledd i næringsvirksomhet.

**Forbrukerkjøp - definisjon:** Med forbrukerkjøp menes kjøp av eiendom når kjøperen er en fysisk person som ikke hovedsakelig handler som ledd i næringsvirksomhet. **Forbruker - avtalevilkår:** Eiendommen har en mangel dersom den ikke er i samsvar med kravene som følger av avtalen, eller det foreligger brudd på bestemmelsene i avhendingsloven §§ 3-2 til 3-8. Hvis eiendommen ikke er i samsvar med det kjøperen må kunne forvente ut ifra alder, type og synlig tilstand, kan det være grunnlag for mangelskrav. Det samme gjelder hvis det er holdt tilbake eller gitt uriktige opplysninger om eiendommen. Dette gjelder likevel bare dersom man kan gå ut ifra at det virket inn på avtalen at opplysningen ikke ble gitt eller at feil uriktige opplysninger ikke blir rettet i tide på en tydelig måte. Boligen kan ha en mangel etter avhendingsloven § 3-3 dersom det er avvik mellom opplyst og faktisk innvendig areal, forutsatt at avviket er på 2% eller mer og minimum 1 kvm.

Ved beregning av et eventuelt prisavslag eller erstatning må kjøper selv dekke tap/kostnader opptil et beløp på kr. 10 000 (egenandel).

**Ikke-forbruker (næringsdrivende) - definisjon:** Hvis kjøper er en juridisk person, eller en fysisk person som hovedsakelig handler som ledd i næringsvirksomhet, vil kjøpet ikke anses som et forbrukerkjøp. **Ikke-forbruker - avtalevilkår:** Eiendommen har en mangel dersom den ikke er i samsvar med kravene som følger av avtalen. Eiendommen selges «som den er», og selgers ansvar utover det konkret avtalte er da begrenset etter avhendingsloven § 3-9, første ledd andre setning.

Avhendingsloven § 3-3 andre ledd fravikes, og hvorvidt boligens arealsvikt utgjør en mangel vurderes etter avhendingsloven § 3-8. Informasjon om kjøpers undersøkelsesplikt, herunder oppfordringen om å undersøke eiendommen nøye, gjelder også for kjøpere som ikke anses som forbrukere.

Uautorisert kopiering eller gjenbruk av all tekst og alle bilder i denne annonse/salgsgjennomføring er ikke tillatt.

#### **HVITVASKING**

Eiendomsmegler er underlagt lov om hvitvasking og tilhørende forskrift. Hvitvaskingsloven pålegger megler å gjennomføre kundetiltak av både selger og kjøper. Dersom kjøper ikke bidrar til at megler får gjennomført kundetiltak, og dette medfører at transaksjonen ikke kan gjennomføres eller blir forsinket misligholder kjøper avtalen. Dette vil kunne gi selger rettigheter etter avhendingsloven, herunder rett til å heve kjøpet og gjennomføre deknings salg for kjøpers regning dersom misligholdet er vesentlig. I tilfeller der det er selger som ikke bidrar til at megler får gjennomført løpende kundetiltak underveis i oppdraget må megler stanse gjennomføringen av transaksjonen. Selger vil i så fall ha misligholdt sine forpliktelser, og kjøper vil kunne ha krav mot selger etter avhendingslovens bestemmelser om mislighold og forsinkelse.

Dersom kundetiltak ikke lar seg gjennomføre vil EIE eiendomsmegling ikke kunne bistå med handelen eller foreta oppgjør.

#### **PERSONVERN**

Som interessent, budgiver og kjøper vil dine personopplysninger bli registrert og lagret. Som eiendomsmeulingsforetak har vi plikt til å oppbevare kontrakter og dokumenter i minst 10 år, jf. eiendomsmeulingsforskriften § 3-7 (3). Dette innebærer at mulighetene for å få slettet personopplysninger er begrenset. Du kan lese om vår behandling av personopplysninger i vår personvernerklæring på <https://eie.no/eiendom/personvernerklæring>

## **Megler**

#### **AVDELING**

Sagene & Bjølsen Eiendomsmegling AS  
EIE Ullevål & Sagene  
Org. nr: 989734598  
Maridalsveien 154 A  
0461 Oslo  
Tlf: 22 02 11 60

#### **ANSVARLIG MEGLER**

Eiendomsmegler Silje Muri

#### **SAKSBEHANDLERE**

Silje Muri  
EIE Ullevål & Sagene  
Eiendomsmegler  
Mob: 97 57 04 10 / E-post: [sim@eie.no](mailto:sim@eie.no)





Ξ

# Premium rådgivning

EIE eiendomsmegling

# DITT NYE HJEM?











Soverom

Stue/Kjøkken

Balkong

Soverom 2,20 m

6,02 m

2,30 m



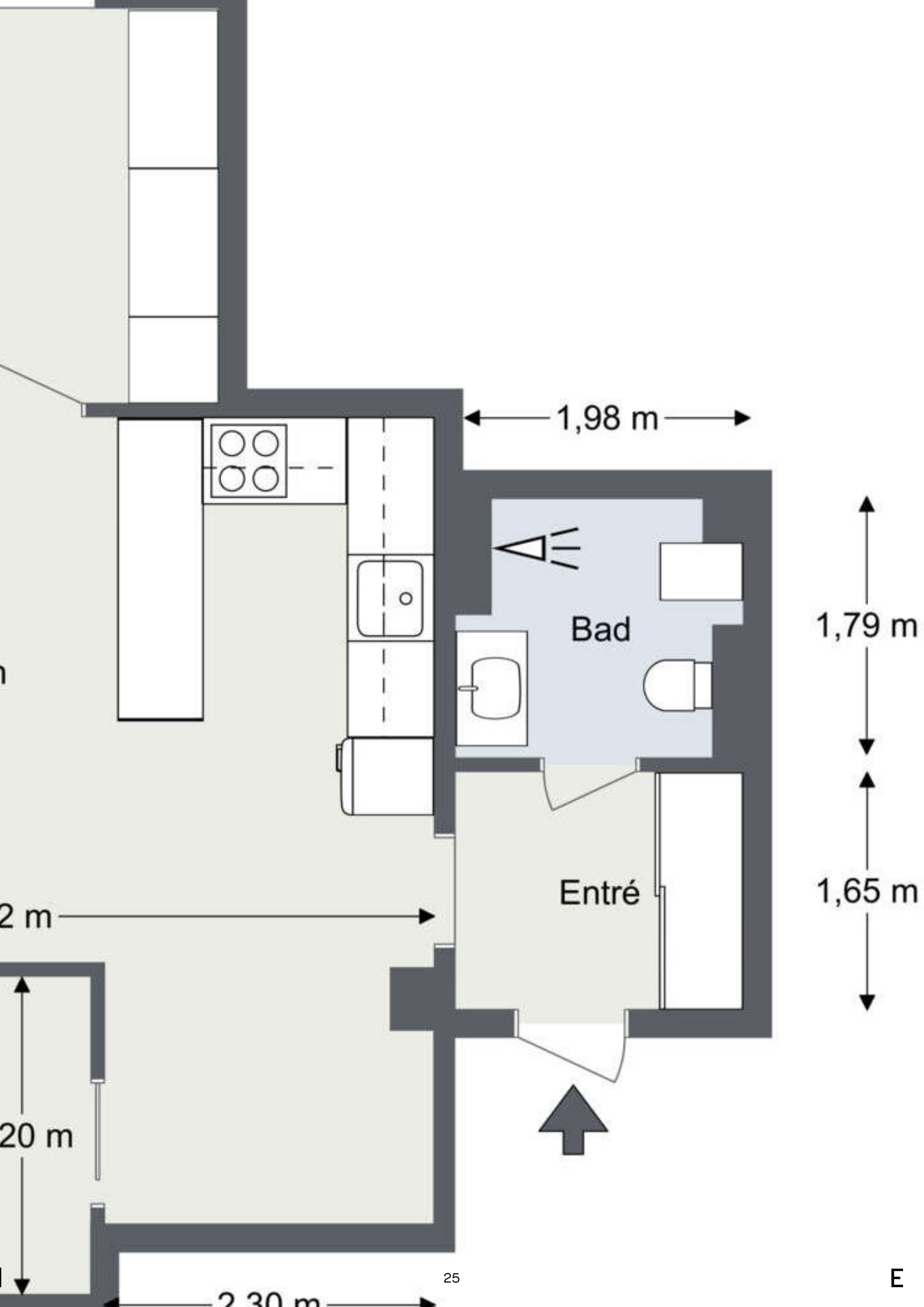

1,98 m

1,79 m

1,65 m

2 m

20 m

2,30 m

Bad

Entré



















Jean Jullien: **STUDIOLO**



**MIMA**













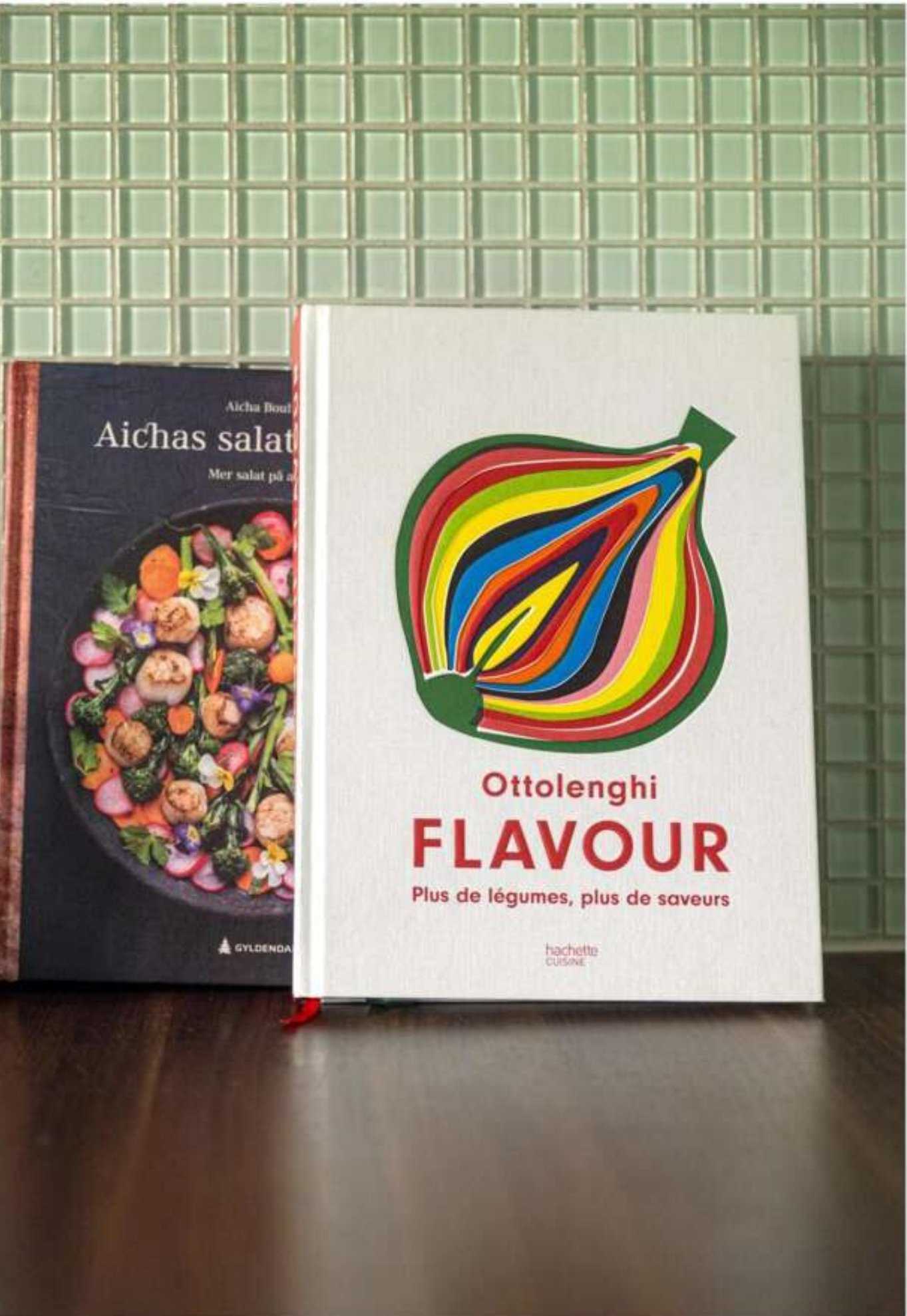























HES LOUISIA

CERES  
DREYERLEINNE











































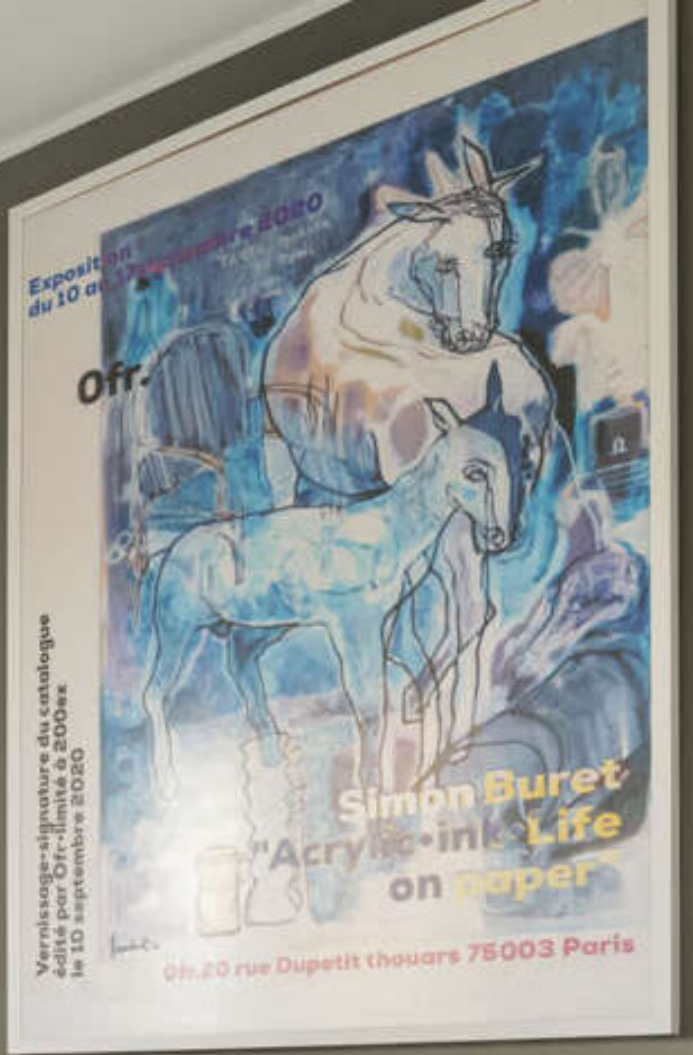



























# EIE har Norges mest fornøyde boligkunder\*

Eiendomsめglere forvalter det mest dyrebare kundene våre eier, og vi verdsetter derfor tilliten fra våre kunder høyt.

Hver dag står vi på for å gi dere Premium rådgivning, og trygghet og forutsigbarhet gjennom hele boligprosessen. For tredje gang har EIE bevist at disse verdiene gir de mest fornøyde boligkundene i landet\*. Vi takker ydmykt for tilliten.



\*EIE ble bransjevinner i Norsk Kundebarometer 2023, 2021 og 2020. Og 2. plass i 2022. Et forskningsprosjekt ved Handelshøyskolen BI. [www.kundebarometer.no](http://www.kundebarometer.no)



















# EIE er bransjevinner i Norsk Bærekraftbarometer 2023\*

EIE har et uttalt mål å være en attraktiv, inkluderende og trygg arbeidsplass. Vi har troen på at mangfold ikke bare sikrer god balanse, men også driver innovasjon og vekst.

Vi er takknemlig for at våre kunder deler vårt fokus på bærekraft, innovasjon, inkludering og mangfold.



\*EIE ble bransjevinner i Norsk Bærekraftbarometer 2023, 2022 og 2020.  
Et forskningsprosjekt ved Handelshøyskolen BI. [www.barekraftbarometer.com](http://www.barekraftbarometer.com)

























































BI

T





BI





**STORO STORSEN**  
**10-21 (10-19)**





TER

↑ P Storo senter Ledge  
Storo senter Ledge P →

Donald's





# BJØLSENHALLEN

vitus apotek

MENY

Mester Grønn

1/2 PRIS

MENY

Mester Grønn

KUPPI!  
80





nille

























# INFORMASJON & DOKUMENTER





# ENERGIATTEST

Adresse	Brochmanns gate 7
Postnummer	0470
Sted	OSLO
Kommunenavn	Oslo
Gårdsnummer	222
Bruksnummer	62
Seksjonsnummer	4
Andelsnummer	—
Festenummer	—
Bygningsnummer	80546734
Bruksenhetsnummer	H0203
Merkenummer	665fa7ee-dd70-4778-b2f0-be4e9c084fcd
Dato	16.06.2024

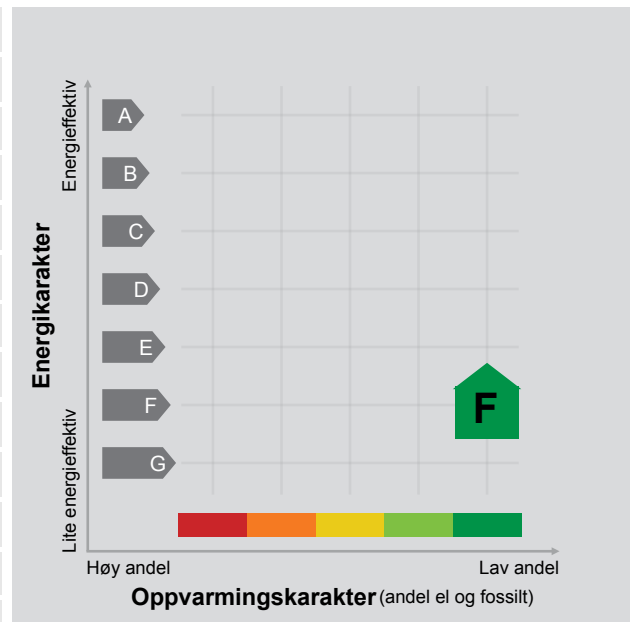

**Energimerket** angir boligens energistandard. Energimerket består av en energikarakter og en oppvarmingskarakter, se i figuren. Energimerket symboliseres med et hus, hvor fargen viser oppvarmingskarakter, og bokstaven viser energikarakter.

**Energikarakteren** angir hvor energieffektiv boligen er, inkludert oppvarmingsanlegget. Energikarakteren er beregnet ut fra den typiske energibruken for boligtypen. Beregningene er gjort ut fra normal bruk ved et gjennomsnittlig klima. Det er boligens energimessige standard og ikke bruken som bestemmer energikarakteren. A betyr at boligen er energieffektiv, mens G betyr at

boligen er lite energieffektiv. En bolig bygget etter byggeforskriftene vedtatt i 2010 vil normalt få C.

**Oppvarmingskarakteren** forteller hvor stor andel av oppvarmingsbehovet (romoppvarming og varmtvann) som dekkes av elektrisitet, olje eller gass. Grønn farge betyr lav andel el, olje og gass, mens rød farge betyr høy andel el, olje og gass. Oppvarmingskarakteren skal stimulere til økt bruk av varmepumper, solenergi, biobrensel og fjernvarme.

Om bakgrunnen for beregningene, se [www.energimerking.no](http://www.energimerking.no).

## Målt energibruk 880 kWh pr. år

Målt energibruk er gjennomsnittet av hvor mye energi boligen har brukt de siste tre årene. Det er oppgitt at det i gjennomsnitt er brukt:

880 kWh elektrisitet	0 kWh fjernvarme
0 liter olje/parafin	0 Sm <sup>3</sup> gass
0 kg bio (pellets/halm/flis)	0 liter ved

## Hvordan boligen benyttes har betydning for energibehovet

Energibehovet påvirkes av hvordan man benytter boligen, og kan forklare avvik mellom beregnet og målt energibruk. Gode energivaner bidrar til at energibehovet reduseres. Energibehovet kan også bli lavere enn normalt dersom:

- deler av boligen ikke er i bruk,
- færre personer enn det som regnes som normalt bruker boligen, eller
- den ikke brukes hele året.

## Gode energivaner

Ved å følge enkle tips kan du redusere ditt energibehov, men dette vil ikke påvirke boligens energimerke.

Energimerkingen kan kun endres gjennom fysiske endringer på boligen.

**Tips 1: Følg med på energibruken i boligen**

**Tips 2: Luft kort og effektivt**

**Tips 3: Redusér innnetemperaturen**

**Tips 4: Bruk varmtvann fornuftig**

## Mulige forbedringer for boligens energistandard

Ut fra opplysningene som er oppgitt om boligen, anbefales følgende energieffektiviserende tiltak. Dette er tiltak som kan gi bygningen et bedre energimerke.

Noen av tiltakene kan i tillegg være svært lønnsomme. Tiltakene bør spesielt vurderes ved modernisering av bygningen eller utskifting av teknisk utstyr.

**Tiltaksliste** (For full beskrivelse av tiltakene, se Tiltaksliste - vedlegg 1)

**- Individuell varmemåling i flerbolighus**

**- Følg med på energibruken i boligen**

**- Montere automatikk på utebelysning**

**- Montereurstyring på avtrekksvifter / ventilasjonsanlegg**

Det tas forbehold om at tiltakene er foreslått ut fra de opplysninger som er gitt om boligen. Fagfolk bør derfor kontaktes for å vurdere tiltakene nærmere. Eventuell gjennomføring av tiltak må skje i samsvar

med gjeldende lovverk, og det må tas hensyn til krav til godt innneklima og forebygging av fuktskader og andre byggskader.



## Boligdata som er grunnlag for energimerket

Energimerket og andre data i denne attesten er beregnet ut fra opplysninger som er gitt av boligeier da attesten ble registrert. Nedenfor er en oversikt over oppgitte opplysninger, som boligeier er ansvarlig for.

Der opplysninger ikke er oppgitt, brukes typiske standardverdier for den aktuelle bygningstypen. For mer informasjon om beregninger, se [www.energimerking.no/beregninger](http://www.energimerking.no/beregninger).

<b>Bygningskategori:</b>	Boligblokker
<b>Bygningstype:</b>	Leilighet
<b>Byggeår</b>	1958
<b>Bygningsmateriale:</b>	MurTeglstein
<b>BRA:</b>	53
<b>Ant. etg. med oppv. BRA:</b>	1
<b>Detaljert vegger:</b>	Nei
<b>Detaljert vindu:</b>	Nei

### Teknisk installasjon

**Oppvarming:** Fjernvarme

**Ventilasjon** Mekanisk avtrekk

## Om grunnlaget for energiattesten

Oppgitte opplysninger om boligen kan finnes ved å gå inn på [www.energimerking.no](http://www.energimerking.no), og logge inn via ID-porten/Altinn. På siden "Eiendommer" kan du søke opp bygninger og hente fram energiattester som er laget tidligere. For å se detaljer for en bolig hvor det er brukt detaljert registrering må du velge "Gjenbruk"

av aktuell attest under Offisielle energiattester i skjermbildet "Valgt eiendom". Boligeier er ansvarlig for at det blir brukt riktige opplysninger. Eventuelle gale opplysninger må derfor tas opp med selger eller utleier da dette kan ha betydning for prisfastsettelsen. Det kan når som helst lage en ny energiattest.

## Om energimerkeordningen

Enova er ansvarlig for energimerkeordningen. Energimerket beregnes på grunnlag av oppgitte opplysninger om boligen. For informasjon som ikke er oppgitt, brukes typiske standardverdier for den aktuelle bygningstypen fra tidsperioden den ble bygd i. Beregningsmetodene for energikarakteren baserer seg på NS 3031 ([www.energimerking.no/NS3031](http://www.energimerking.no/NS3031)).

Spørsmål om energiattesten, energimerkeordningen eller gjennomføring av energieffektivisering og tilskuddsordninger kan rettes til Enova Svarer på tlf. 800 49 003 eller [svarer@enova.no](mailto:svarer@enova.no).

Plikten til energimerking er beskrevet i energimerkeforskriften (bygninger).

Nærmere opplysninger om energimerkeordningen kan du finne på [www.energimerking.no](http://www.energimerking.no).

For ytterligere råd og veiledning om effektiv energibruk, vennligst se [www.enova.no/hjemme](http://www.enova.no/hjemme) eller ring Enova svarer på tlf. 800 49 003.





## Tiltaksliste: Vedlegg til energiattesten

### Attesten gjelder for følgende eiendom (Vedlegg 1)

Adresse: Brochmanns gate 7  
Postnummer: 0470  
Sted: OSLO  
Kommune: Oslo  
Bolignummer: H0203  
Dato: 16.06.2024 17:25:43  
Energimerkenummer: 665fa7ee-dd70-4778-b2f0-be4e9c084fcd

Kommunennummer: 0301  
Gårdsnummer: 222  
Bruksnummer: 62  
Seksjonsnummer: 4  
Festenummer: 0  
Bygningsnummer: 80546734

## Tiltak på varmeanlegg

### Tiltak 1: Individuell varmemåling i flerbolighus

Dersom det ikke er system for individuell måling og avregning av varme og varmtvann, bør dette vurderes innført. Med dette betaler den enkelte husstand kun for sitt faktiske forbruk, noe som vil gi en rettferdig fordeling av kostnadene, og som også motiverer til energisparing. Det må monteres nødvendig målerutstyr i varmesentralen, på varmekurser og i hver leilighet. Det finnes forskjellige løsninger og utstyr, det kan være med manuell avlesning i leilighetene, eller elektroniske målere som overfører forbruksverdier trådløst. Leverandør avleser årlig(eller oftere) alle måledata og utarbeider avregninger for alle leiligheter.

### Tiltak 2: Montering av termostatstyring på gulvvarme

Dersom det er manuell regulering av temperatur på gulvvarme monteres nye termostatstyringer. Det kan også vurderes tidsstyring dersom dette ikke er ivare tatt på varmeanlegget sentralt. Dette muliggjør bedre kontroll med innetemperaturen og reduserer problem med overtemperatur og unødvendig utlufting. Det forutsettes at anlegget er innregulert og har utstyr for utetemperaturkompensering. Vanligvis er det nødvendig å installere trykkstyrt pumpe for å unngå trykksvingninger og støy i systemet.

## Brukertiltak

### Tiltak 3: Følg med på energibruken i boligen

Gjør det til en vane å følge med energiforbruket. Les av måleren månedlig eller oftere for å være bevisst energibruken. Ca halvparten av boligens energibruk går til oppvarming.

### Tiltak 4: Slå el.apparater helt av

Elektriske apparater som har stand-by modus trekker strøm selv når de ikke er i bruk, og må derfor slås helt av.

### Tiltak 5: Redusér innetemperaturen

Ha en moderat innetemperatur, for hver grad temperatursenkning reduseres oppvarmingsbehovet med 5 %. Mennesker er også varmekilder; jo flere gjester – desto større grunn til å dempe varmen. Ha lavere temperatur i rom som brukes sjelden eller bare deler av døgnet. Montér tetningslister rundt trekkfulle vinduer og dører (kan sjekkes ved bruk av myggspiral/røyk eller stearinlys). Sett ikke møbler foran varmeovner, det hindrer varmen i å sirkulere. Trekk for gardiner og persiener om kvelden, det reduserer varmetap gjennom vinduene.

### Tiltak 6: Velg hvitevarer med lavt forbruk

Når du skal kjøpe nye hvitevarer så velg et produkt med lavt strømforbruk. Produktene deles inn i energiklasser fra A til G, hvor A er det minst energikrevende. Mange produsenter tilbyr nå varer som går ekstra langt i å være energieffektive. A+ og det enda bedre A++ er merkinger som har kommet for å skille de gode fra de ekstra gode produktene.

### Tiltak 7: Spar strøm på kjøkkenet

Ikke la vannet renne når du vasker opp eller skyller. Bruk kjeler med plan bunn som passer til platen, bruk lokk, kok ikke opp mer vann enn nødvendig og slå ned varmen når det har begynt å koke. Slå av kjøkkenventilatoren når det ikke lenger er behov. Bruk av microbølgeovn til mindre mengder mat er langt mer energisparende enn komfyren. Tin frossenmat i kjøleskapet. Kjøøl - og frys skal avrimes ved behov for å hindre unødvendig energibruk og for høy temperatur inne i skapet / boksen (nye kjølekap har ofte automatisk avriming). Fjern støv på kjøleribber og kompressor på baksiden. Slå av kaffetraker når kaffen er ferdig traktet og bruk termos. Oppvaskmaskinen har innebygde varmeelementer for oppvarming av vann og skal kobles til kaldvannet, kobles den til varmtvannet øker energibruken med 20 - 40 % samtidig som enkelte vaske - og skylleprosesser foregår i feil temperatur.



### **Tiltak 8: Tiltak utendørs**

Monter urbryter (koblingsur) på motorvarmeren slik at den ikke står på mer enn nødvendig. Skift til sparepærer. Sparepærer på 5, 7, 11, 15, og 20 W tilsvarer glødelamper på henholdsvis 25, 40, 60, 75 og 100 W, og de varer dessuten lenger, 8.000-15.000 timer mot 1.000-2.500 timer for glødelamper. Det kan monteres fotocelle på utebelysningen slik at det automatisk går av/på etter dagslyset/mørket. Eller det kan monteres bevegelsessensor slik at lyset kun går på ved bevegelse og slås av automatisk etter forhåndsinnstilt tid. For snøsmelteanlegg som kun er manuelt styrt av/på eller ift. lufttemperatur kan det installeres automatikk slik at snøsmelteanlegget både er temperatur- og nedbørsstyrt dvs. når det registreres nedbør og kulde samtidig.

### **Tiltak 9: Bruk varmtvann fornuftig**

Bytt til sparedusj hvis du ikke har. For å finne ut om du bør bytte til sparedusj eller allerede har sparedusj kan du ta tiden på fylling av ei vaskebøtte; nye sparedusjer har et forbruk på kun 9 liter per minutt. Ta dusj i stedet for karbad. Skift pakning på dryppende kraner. Dersom varmtvannsberederen har nok kapasitet kan temperaturen i berederen reduseres til 70gr.

### **Tiltak 10: Vask med fulle maskiner**

Fyll opp vaske- og oppvaskmaskinen før bruk. De fleste maskiner bruker like mye energi enten de er fulle eller ikke.

### **Tiltak 11: Slå av lyset og bruk sparepærer**

Slå av lys i rom som ikke er i bruk. Utnytt dagslyset. Bruk sparepærer, spesielt til utelys og rom som er kalde eller bare delvis oppvarmet.

### **Tiltak 12: Luft kort og effektivt**

Ikke la vinduer stå på gløtt over lengre tid. Luft heller kort og effektivt, da får du raskt skifta lufta i rommet og du unngår nedkjøling av gulv, tak og vegger.

## **Tiltak utendørs**

### **Tiltak 13: Montere automatikk på utebelysning**

Det kan monteres fotocelle på utebelysningen slik at det automatisk går av/på etter dagslyset/mørket. Eller det kan monteres bevegelsessensor slik at lyset kun går på ved bevegelse og slås av automatisk etter forhåndsinnstilt tid.

### **Tiltak 14: Montere urbryter på motorvarmer**

Det monteres urbryter (koblingsur) på motorvarmeren slik at den ikke står på mer enn nødvendig.

### **Tiltak 15: Skifte til sparepærer på utebelysning**

Sparepærer på 5, 7, 11, 15, og 20 W tilsvarer glødelamper på henholdsvis 25, 40, 60, 75 og 100 W. Sparepærer gir like mye lys som vanlige glødelamper, men bruker bare rundt 20% av energien. De varer dessuten lenger, 8.000-15.000 timer mot 1.000 - 2.500 timer for glødelamper.

### **Tiltak 16: Termostat- og nedbørsstyring av snøsmelteanlegg**

Snøsmelteanlegget er kun manuelt styrt, eller styres kun etter lufttemperatur. Det installeres automatikk slik at snøsmelteanlegget både er temperatur- og nedbørsstyrt. Det kan være i form av en temperatur- og snøføler i bakken, med temperatur- og fuktføler i luften. Snøsmelteanlegget aktiveres kun ved behov dvs. når det registreres nedbør og kulde samtidig.

## **Tiltak på luftbehandlingsanlegg**

### **Tiltak 17: Montere urstyring på avtrekksvifter / ventilasjonsanlegg**

Det bør undersøkes hvorvidt ventilasjonsanlegget har mulighet for trinnvis regulering av luftmengden (1,2,3 eller max/normal/min) og evt. urstyring tilknyttet denne funksjonen. Det bør evt. ettermonteres et ukesur som styrer luftmengdene avhengig av brukstiden. For boliger bør ikke ventilasjonen stoppes når boligen ikke er i bruk, men det bør være en minsteventilasjon på ca 0,2 l/s pr. m<sup>2</sup>.

### **Tiltak 18: Installere ventilasjonsanlegg med varmegjenvinner til erstatning for mekanisk ventilasjon**

Boligen har mekanisk ventilasjon, dvs. at luftutskiftning (medfølgende varmetap) skjer uten varmegjenvinning. Det kan vurderes å installere et balansert ventilasjonsanlegg, som gir varmegjenvinning fra avkastluften. Nytt anlegg med både ur- og mengdestyring vil gi muligheter for behovsstyring og dermed energisparing. Ventilasjonsanlegget kan ha et vannbårent eller elektrisk varmebatteri.

## **Bygningsmessige tiltak**

### **Tiltak 19: Termografering og tetthetsprøving**

Bygningens lufttetthet kan måles ved hjelp av metode for tetthetsmåling av hele eller deler av bygget. Termografering kan også benyttes for å kartlegge varmetap og lekkasjepunkter. Metodene krever spesialutstyr og spesialkompetanse og må utføres av fagfolk.

### **Tiltak 20: Etterisolering av yttervegg**

Yttervegg etterisoleres. Metode avhenger av dagens løsning. For å sjekke vindtetting av yttervegg anbefales termografering og tetthetsprøving.

### **Tiltak 21: Montering tetningslister**

Luftlekkasjer mellom karm og ramme på vinduer og mellom karm og dørbblad kan reduseres ved montering av tetningslister. Lister i silikon- eller EPDM-gummi gir beste resultat.

### **Tiltak 22: Tetting av luftlekkasjer**

Det kan være utettheter i tilslutning mellom bygningsdeler, rundt vinduer/dører og ved gjennomføringer som bør tettes. Aktuelle tettematerialer er f.eks. bunnfyllingslist med fugemasse, fugeskum eller strimler av vindsperre. Utettheter ved tilslutninger mellom bygningsdeler kan være kompliserte å tette, og må ofte utføres i sammenheng med etterisoleringstiltak.



# Tilstandsrapport

📍 Brochmanns gate 7, 0470 OSLO

📖 OSLO kommune

# gnr. 222, bnr. 62, snr. 4

Sum areal alle bygg: BRA: 60 m<sup>2</sup> BRA-i: 53 m<sup>2</sup>

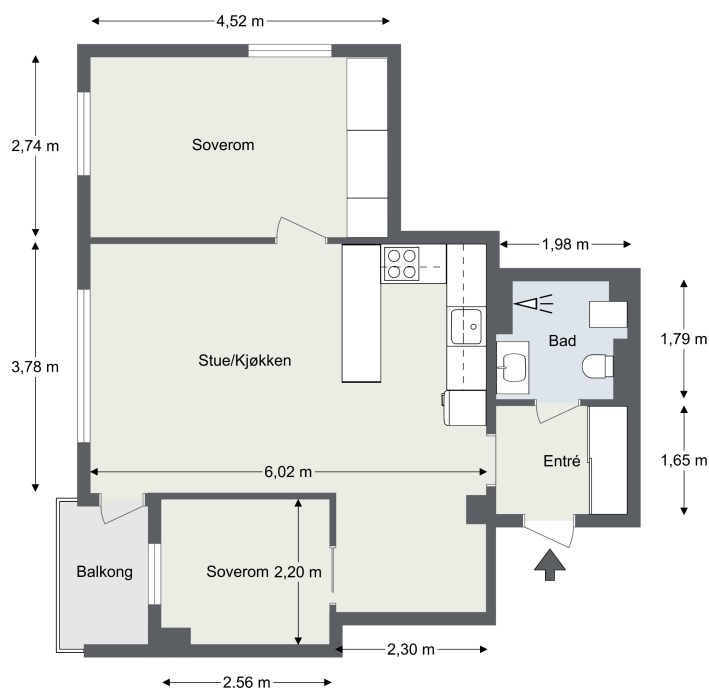

Befaringsdato: 04.07.2024

Rapportdato: 02.08.2024

Oppdragsnr.: 18476-24227

Referansenummer: Z15408

Autorisert foretak: Takst & Interiørpartner AS

Vår ref: Silje Muri



Rapporten kan brukes i inntil ett år etter befaringsdatoen, og kan ikke gjenbrukes ved flere boligsalg i denne perioden. For eiendomsoverdragelser fra 1.1.2024, må selger sørge for at areal i rapporten er oppdatert og følger ny bransjestandard for areal. Skjer det endringer, oppstår skader også videre på boligen, bør du som selger be om oppdatert rapport.

# Norsk takst

Norsk takst er bransjeorganisasjonen for landets bygningssakkyndige og takstforetak, med om lag 1400 sertifiserte medlemmer fordelt på omtrent 1000 bedrifter. I boligomsetningen regnes takstrapportene som et helt avgjørende element i den informasjonen som gjøres tilgjengelig for kjøper. Årlig leverer medlemmene rundt 120.000 slike takster. Det gir unik oversikt over norske boliger, og bidrar til at alle oppdrag kan utføres med utgangspunkt i erfaringsbasert kvalitet.



Det stilles høye krav til utdanning, sertifisering og yrkesetikk. Norsk takst er opptatt av at boligomsetningen skal være trygg, og legger vekt på å opptre uavhengig av andre bransjeaktører. Bygningssakkyndige fakturerer sine tjenester uten hensyn til hvilken pris som oppnås, og skal heller ikke på annen måte ha noen egeninteresse knyttet til handelen.

Uavhengighet og god fagkunnskap har over tid bygget troverdighet og tillit. Både selger og kjøper skal kunne stole på bygningssakkyndiges vurderinger. For tilfeller der det likevel skulle oppstå misnøye med utført arbeid, har vi sammen med Forbrukerrådet etablert en klagenemnd.

Norsk takst har en sentral rolle i utviklingen av norske standarder, regler og profesjonsprinsipper, og representerer bransjen i alle relevante internasjonale fora. Dette sikrer at norske bygningssakkyndige tidlig kan tilpasse seg krav og bransjetrender fra utlandet, samtidig som takseringsfaget får en norsk stemme på verdensbasis. Organisasjonen bidrar i næringspolitisk sammenheng, og har vært en pådriver for å sikre at lover og regler gir trygghet for forbrukerne i boligomsetningen.

## Rapportansvarlig

*Trond Bratvold*

Trond Bratvold

Uavhengig Takstingeniør

trond@takstpartner.no

414 40 341





# Dette trenger du å vite om tilstandsrapporten



## Hva er en tilstandsrapport?

En tilstandsrapport beskriver synlige skader/avvik eller tegn på skader/avvik på boligen. Rapporten fremhever vanligvis ikke positive egenskaper ved boligen.



## Hva vurderer en bygningssakkyndig?

Den bygningssakkyndige vurderer boligen ut fra hva man kan forvente av en bygning av samme alder og type. Vurderingen gjøres som regel mot hvordan det var vanlig å bygge og regler som gjaldt da boligen ble oppført (søknadstidspunktet). Forhold som er vanlige for bygningens alder, slik som slitasje etter normal bruk regnes ikke som avvik.



## Hva inneholder tilstandsrapporten?

Den bygningssakkyndige undersøker rom og bygningsdeler slik det kommer frem av [Forskrift til avhendingsloven](#). Tilstandsrapporten inneholder bare avvik som den bygningssakkyndige kan se eller kontrollere med enkle hjelpemidler. Det gjøres ikke nærmere undersøkelser slik som åpning av vegger eller andre bygningsdeler. I vegg mot våtrom og rom under terreng kan det borres et hull for å gjøre enkle undersøkelser slik som fuktøk.

## Når du kjøper en brukt bolig

Når du kjøper en brukt bolig, er det viktig å være oppmerksom på at dette ikke kan sammenlignes med å kjøpe en ny bolig. Måten boligen ble bygget på kan være annerledes enn i dag. Bygninger svekkes over tid, og utsettes for slitasje blant annet på grunn av bruk og vær og vind. Mange boliger fornyes helt eller delvis, noen i flere omganger, eller det oppføres tilbygg. Særlig for boliger som er pusset opp eller endret, er det viktig å merke seg at fornyelse av overflater ikke nødvendigvis betyr at bygningsdeler under er forbedret.

## Vurdering mot byggeår

Den bygningssakkyndige vil vurdere boligen mot hvordan det var vanlig å bygge og regler som gjaldt da bygningen ble oppført (søknadstidspunktet). Den bygningssakkyndige ser etter avvik som har betydning for og som reduserer boligens funksjon og verdi, og som kommer frem av Forskrift til avhendingslova. Noen rom og bygningsdeler slik som bad og vaskerom, og forhold som gjelder sikkerhet mot brann, rekkverk og trapper osv., vil den bygningssakkyndige vurdere mot dagens regelverk. Etter dagens regelverk vil disse kunne få en tilstandsgrad 2 eller 3 uten at det nødvendigvis er krav om at avviket må utbedres.

## Tilstandsrapporten beskriver ikke hele boligen

### BYGNINGSSAKKYNDIGE SER FOR EKSEMPEL IKKE PÅ (MED MINDRE BYGNINGSDELEN ER NEVNT I RAPPORTEN)

- vanlig slitasje og normal vedlikeholdstilstand
- bagatellmessige forhold som ikke påvirker bygningens bruk eller verdi vesentlig
- etasjeskillere
- tilleggsbygg slik som garasje, bod, aneks, naust også videre
- utvendige trapper
- støttemurer
- skjulte installasjoner
- installasjoner utenfor bygningen
- full funksjonstesting av el- og VVS-installasjoner
- geologiske forhold og bygningens plassering på grunnen
- bygningens planløsning
- bygningens innredning
- løsøre slik som hvitevarer
- utendørs svømmebasseng og pumpeanlegg
- bygningens estetikk og arkitektur
- bygningens lovlighet (bortsett fra bruksendringer, brannceller og forhold som åpenbart kan påvirke helse, miljø og sikkerhet)
- fellesarealer (med mindre boligeier har vedlikeholdsplikt for fellesarealer og dette er kjent for bygningssakkyndig, eller fellesarealet har en særlig tilknytning til boligen).

© iVerdi 2023 © Norsk takst 2023

Malen til denne rapporten, inkludert standardtekstene fra Norsk takst, er vernet etter åndsverkloven og kan kun benyttes av medlemsforetakene i Norsk takst og av takstingeniører som er sertifisert i slikt foretak, samt av kunder hos iVerdi og studenter hos NEAK. For andre aktører er eksemplarframstilling av malen og standardtekster, som utskrift og annen kopiering til bruk som grunnlag for tilsvarende rapporter, bare tillatt når det er hjemlet i lov (kopiering til privat bruk, sitat o.l.) eller avtale med Norsk Takst ([Forside](#)) eller iVerdi ([Hjem-iVerdi](#)).

Utnyttelse i strid med lov eller avtale kan medføre erstatnings- og straffeansvar.

# Dette trenger du å vite om tilstandsrapporten

## Tilstanden vurderes med ulike tilstandsgrader

Tilstanden gir uttrykk for en gitt forventet tilstand, blant annet vurdert ut fra alder og normal bruk. Ved Tilstandsgrad 0 (TG0) og Tilstandsgrad 1 (TG1) gir den bygningssakkyndige normalt ingen begrunnelse for valg av tilstandsgrad. Grunnen er at bygningen eller bygningsdelen da bare har normal slitasje. Ved skjulte konstruksjoner kan alder alene avgjøre tilstandsgrad. Når bygningssakkyndige anbefaler tiltak, for eksempel utbedringer, må brukeren av rapporten vurdere om tiltakene er nødvendige og lønnsomme.

Når den bygningssakkyndige velger tilstandsgrad, baseres vurderingen på faste kriterier som følger av gjeldende bransjestandard for Teknisk tilstandsanalyse ved omsetning av bolig og Forskrift til avhendingslova.

! TG 0

### TILSTANDSGRAD 0, TG0: INGEN AVVIK

Bygningsdelen skal være tilnærmet ny, ikke vise tegn på slitasje og det skal være lagt frem dokumentasjon på faglig god utførelse. Det er ingen merknader til delen.

! TG 1

### TILSTANDSGRAD 1, TG1: MINDRE AVVIK

Bygningsdelen skal bare ha normal slitasje, og straktiltak skal ikke anses som nødvendig. Graden kan også brukes når delen er ny, men der dokumentasjon på faglig god utførelse mangler.

! TG 2

### TILSTANDSGRAD 2, TG2: VESENTLIGE AVVIK OG MINDRE AVVIK SOM ETTER NS 3600 GIR TG 2

Bygningsdelen skal enten ha feil utførelse, en skade eller symptomer på skade, sterk slitasje eller nedsatt funksjon. Graden gis når bygningsdelen trenger vedlikehold eller tiltak i nær fremtid. Graden skal også brukes når delen er gammel og det er grunn til å varsle om faren for skader på grunn av alderen, eller når det er grunn til å overvåke delen spesielt på grunn av fare for større skader eller følgeskader.

Ved avvik som ikke krever umiddelbare tiltak (ingen umiddelbar kostnad) så blir TG2 markert med en lysere farge.

! TG 3

### TILSTANDSGRAD 3, TG3: STORE ELLER ALVORLIGE AVVIK

Denne tilstandsgraden brukes ved kraftige tegn på forhold som man må regne med trenger utbedring straks eller innen kort tid. Det er påvist funksjonssvikt eller sammenbrudd.

- TG IU

### IKKE UNDERSØKT/IKKE TILGJENGELIG FOR UNDERSØKELSE

Det kan være avvik/skader som ikke er avdekket.

## Hva er et anslag på utbedringskostnad?

Hva det vil koste å utbedre rom eller bygningsdeler, er et forsiktig anslag basert på nåværende kvalitet, registrert avvik og angitte tiltak i rapporten. Anslaget er gitt på generelt grunnlag og må ikke forveksles med et pristilbud fra en håndverker. Det kan foreligge avvik og tiltak som ikke kommer frem av rapporten.

Utbedringskostnad avhenger blant annet av personlige valg av og markedspris på materialer og tjenesteyter.

I rapporten skal det settes anslag for utbedringskostnad for TG3, og slikt anslag kan også gis ved TG2.





# Beskrivelse av eiendommen

Oppdraget gikk ut på å avholde en tilstandsanalyse av seksjon nr: 4 i sameiet.

Leiligheten fremstår som vedlikeholdt på innvendig bygningsmasse. Bygninger kan ha skjulte feil og mangler som er vanskelig å oppdage ved befaring. Særlig kritiske områder er membranløsninger i våtrom, isolasjon i gulv, vegger og himlinger, vann- og avløpsrør og evt. drenering. Elde og utidsmessighet kombinert med endret bruk, kan over tid avdekke skjulte feil og mangler som ikke oppdages ved visuell kontroll. Det gjøres oppmerksom på at dette er en "nivå 1" rapport, dvs. kun en visuell befaring av overflater. Tilstandsrapporten inneholder bare avvik som den bygningssakskyndige kan se eller kontrollere med enkle hjelpemidler. Det gjøres ikke nærmere undersøkelser slik som åpning av vegger eller andre bygningsdeler bortsett fra i vegg mot våtrom og rom under terreng der det evt. kan borres et hull for å gjøre enkle undersøkelser slik som fuktsøk. Ved åpning av konstruksjon vil visse feil og mangler kunne avdekkes.

Rapporten er i hovedsak avgrenset til innvendig i selve leiligheten. Hovedkonstruksjon og fellesarealer er beskrevet, men da dette er et sameie med flere enheter gjøres det ikke undersøkelser av utvendige bygningsdeler som yttertak (inkludert loft), yttervegger, grunn og fundamenter m.m. Borettslaget/sameiet er ansvarlig for fellesarealer, felles bygningsdeler og utvendig vedlikehold. Noen bygningsdeler som gjelder sikkerhet mot brann, rekkverk og trapper osv., vil den bygningssakskyndige vurdere mot dagens regelverk. Etter dagens regelverk vil disse kunne få en tilstandsgrad 2 eller 3 uten at det nødvendigvis er krav om at avviket må utbedres. For ytterligere informasjon vises det til konstruksjonsbeskrivelser.

Det opplyses i premissetekst fra Norsk Takst på side 4 i rapporten at for bygningsdeler som er gitt tilstandsgrad 2 eller 3, hvor det er påregnelig med tiltak, settes det et anslag/kostnad for utbedring av avviket. Det er i § 2-22 i Forskrift til avhendingsloven kun krav til at det skal gi et sjablonmessig anslag på hva det vil koste å utbedre rom eller bygningsdeler som gis tilstandsgrad 3. Det er av den grunn kun gitt sjablonmessig anslag på utbedring av avvik ved tilstandsgrad 3 i denne rapporten selv om premissetekst på side 4 sier noe annet.

## Arealer

[Gå til side](#)

## Forutsetninger og vedlegg

[Gå til side](#)

## Lovlighet

[Gå til side](#)

### Leilighet i blokk

- Det foreligger godkjente og byggemeldte tegninger, men det er avvik fra disse.
- Kjøkken er flyttet og det er laget ett ekstra soverom.

# Sammendrag av boligens tilstand

## Fordeling av tilstandsgrader

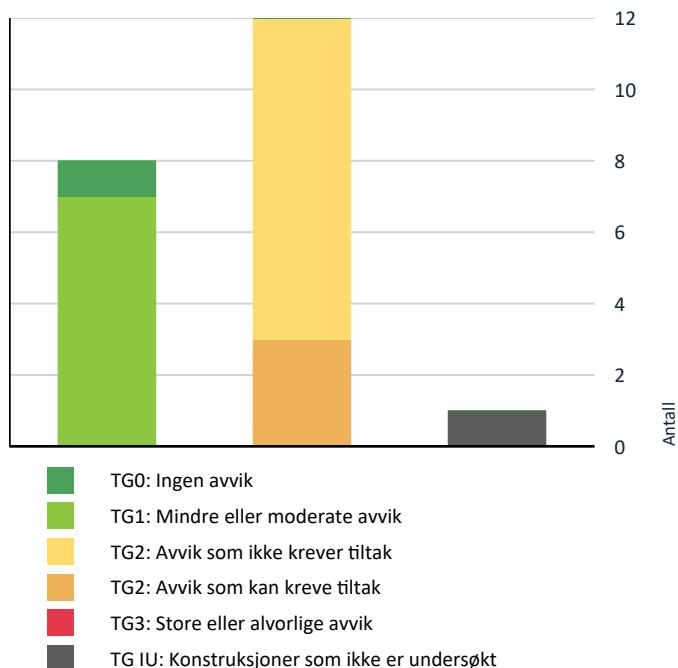

Vil du vite mer om tilstandsgrader? Se side 4.

## Anslag på utbedringskostnad

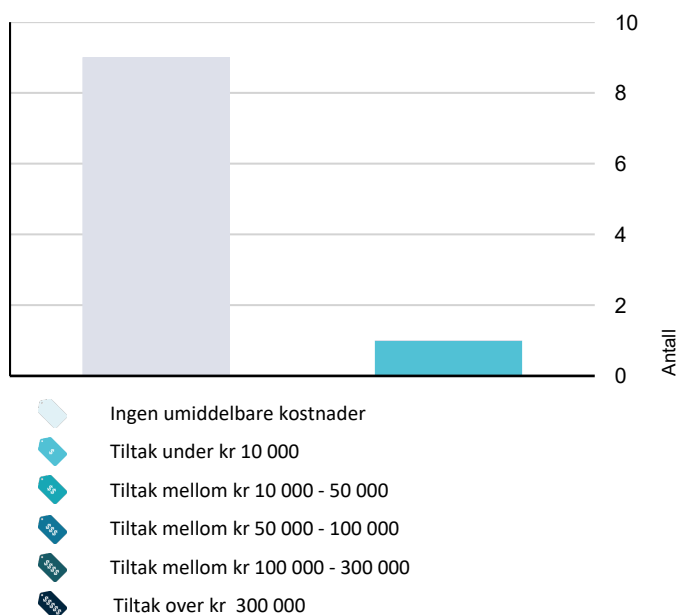

Hva er anslag på utbedringskostnad? Se side 4.

## Spesielt for dette oppdraget/rapporten

Leiligheten ble besiktiget av takstmann og eier. Byggets alder og vedlikeholdsmessige tilstand tilsier at det ved oppussing og ombygning vil kunne avdekkes feil og mangler ved bygget. Tinglyste servitutter er ikke kontrollert. Leiligheten var møblert og bebodd på befaringen. Dersom det i rapporten er oppgitt årstall for når enkelte bygningsdeler er fornyet, er årstall oppgitt av rekvirent og/eller i tidligere takst (hvis ikke annet er oppgitt) og er ikke etterkontrollert av undertegnede. Oppgitte årstall må anses som omtrentlige. Grunnforhold/setningskader er ikke kontrollert. Takstmannen er ikke autorisert på el-anlegg, og kommentarer vedrørende dette punktet i taksten er basert på generell kunnskap. Det er ikke observert eller gjort til kjenne skader eller andre forhold som takstmannen har tatt i betraktning på takseringstidspunktet. Det må alltid beregnes noe overflatebehandling ved et evt salg. Arealene er målt opp på stedet eller fra plantegninger iht. takstbransjens retningslinjer ved arealmåling av boliger, uten hensyn til byggeforskriftenes krav. Enkelt fuktsøk på bad med fuktmålerindikator av type Protimeter MMS er utført. Fuktsøk med instrumenter på bad med fliser vil kunne gi utslag på fukt, selv om membransjiktet er tett. Fuktsøkeren søker 2-3 cm ned i underlaget, men kan ikke bestemme om fukten er oppå eller bak membran. Et utslag på en fuktsøker er derfor bare veiledende. Det er ikke befart på fellesarealer. Varme og lydisolering er ikke konstatert i konstruksjoner, men antas å være utført iht. byggeårets normer og krav. Det gjøres oppmerksom på at når taksten sendes elektronisk vil den kunne bli eksponert for andre enn mottaker. De reguleringsmessige forhold, samt panteattest for eiendommen vil bli undersøkt av megler, og derfor ikke sjekket av takstmann.

## Oppsummering av avvik

Vil du vite mer? Se på rommet eller bygningsdelen senere i rapporten.

### Leilighet i blokk

#### ! TG IU KONSTRUKSJONER SOM IKKE ER UNDERSØKT

! Våtrom > Etasje > Bad > Tilliggende konstruksjoner våtrom [Gå til side](#)

#### ! TG 2 AVVIK SOM KAN KREVE TILTAK

! Utvendig > Vinduer [Gå til side](#)

! Innvendig > Radon [Gå til side](#)

! Tekniske installasjoner > Vannledninger [Gå til side](#)

#### ! TG 2 AVVIK SOM IKKE KREVER UMIDDELBARE TILTAK

! Utvendig > Dører [Gå til side](#)



# Sammendrag av boligens tilstand

- ! Våtrom > Etasje > Bad > Overflater vegger og himling [Gå til side](#)
- ! Våtrom > Etasje > Bad > Overflater Gulv [Gå til side](#)
- ! Våtrom > Etasje > Bad > Sluk, membran og tettesjikt [Gå til side](#)
- ! Kjøkken > Etasje > Stue/kjøkken > Overflater og innredning [Gå til side](#)
- ! Kjøkken > Etasje > Stue/kjøkken > Avtrekk [Gå til side](#)
- ! Tekniske installasjoner > Avløpsrør [Gå til side](#)
- ! Tekniske installasjoner > Vannbåren varme [Gå til side](#)
- ! Tekniske installasjoner > Elektrisk anlegg [Gå til side](#)

# Tilstandsrapport

## LEILIGHET I BLOKK

**Byggeår**  
1958

**Kommentar**  
Byggeåret er basert på opplysninger fra eiendomsmatrikkelen.

**Anvendelse**  
Bolig

### Tilbygg / modernisering

- Modernisering
- Fra tiden selger har bodd i leiligheten:
  - Reparasjon av termostat på badet, M-TEK AS, des 2023
  - Ny ovn og vaskemaskin på kjøkkenet, vår 2022
  - Maling av alle fellesgangene og trappeoppgang, 2021
  - Malt vegger i stuen samt radiator, juli 2018 (Farrow & Ball Calce Green No. 34)
  - Ny fiber-internett avtale, 2018
  - Ny ledning til taklampe (med dimme-funksjon) over spisebord samt ny dimmere på badet, Høst 2021. Fixel (nå Boligelektrikeren AS)
  
  - Fra tidligere eier:
  - Ny AMS strømmåler installert av Hafslund Nett, 2017
  - Ny stigeledning og ombygging av tavle til automatsikringer, utført av Kvikk Installasjon AS, 2013
  - Bad totalt oppusset av faglært Frysja Bygg AS, i perioden 15.3 til 1.5.2010. Alle avløpsrør og sluk ble skiftet og ny helseiset sarnafil membran
  - Ny isolert fasadekledning i 2010, utført av Fagbetong AS
  - Ny innvendig strømpe i alle soilrør , utført av faglært Proline AS, 2007/08
  - Tidligere eier la også nytt gulv (usikker på når og hva slags materiale)
  - Alle flater malt i 2017
  - Kjøkken fra 2010, med hvite fronter og håndtak av stål.

## UTVENDIG

### Bygning, generelt

*Punktet må sees i sammenheng med Takkonstruksjon/Loft*

Bygninger/leiligheter kan ha skjulte feil og mangler som er vanskelig å oppdage ved befarig. Særlig kritiske områder er membranløsninger i våtrom, isolasjon i gulv, vegger og himlinger, vann- og avløpsnett. Elde og tidsmessighet kombinert med endret bruk, kan over tid avdekke skjulte feil og mangler som ikke oppdages ved visuell kontroll.

Merk. Det er ikke satt tilstandsgrader på bygningsdeler som er synlig inne i leiligheten, selv om disse mulig kan omfattes av sameiets vedlikeholdsansvar. (F.eks. vinduer, entrédører, hovedstoppekraner...)

Grunn og fundamenter, generelt:  
Støpt armert betong, antas fundamentert til fast grunn.

Yttervegger:  
Pusset malt murfasade.

Takkonstruksjon:  
Pulttak i betongkonstruksjon, antatt teknet med papp/ folie. Taket er ikke inspisert, kun visuelt befart fra bakken.

Trapper:  
Malt trappeoppgang med støpte betongtrapper til repoer og leilighetene.

Heis:  
Det er to heiser i blokken.

### Vinduer

Trerammer med 2-lags energiglass fra 1980 og balkongdør fra 1992. Årstall på vinduer er hentet fra vinduer i boligen. Alle årstall på vinduer er ikke



# Tilstandsrapport

kontrollert og avvik kan forekomme. Vinduer er kontrollert med stikkprøver, det vil si at vinduer kan ha skader/være defekte, og/eller punktert uten at dette er nevnt i takstrapport. Dette grunnet vanskeligheter med å oppdage nevnte feil i dårlig lys og/eller motlys. Innsetningsdetaljer, slik som utvendig beslag, vannbord, omramming, karm og ytre tetning er ikke vurdert av takstmann da dette antas å være lagt under borettslagets/sameiets vedlikeholdsplikt. Det gjøres oppmerksom på at ikke alle vinduer nødvendigvis er funksjonstestet.

**Årstall:** 1980

**Kilde:** Produksjonsår på produkt

## Vurdering av avvik:

- Det er avvik:

Vinduene synes å oppfylle tiltenkt funksjon. Det ble ved befaring ikke oppdaget punkterte vinduer, men på grunn av alder på vinduene kan det likevel ikke utelukkes punktering. Punktering av eldre vinduer er påregnelig som følge av vanlig slitasje.

Det har vært problem med vindu på hovedsoverom da dette til tider har utvidet seg.

## Konsekvens/tiltak

- Tiltak:

TG 2 er gitt som en påpekelse da vinduer med høy alder har høyere sannsynlighet for punktering samt noe redusert funksjonalitet og isoleringsevne sammenlignet med dagens/nye vinduer.

Normal tid før utskifting av trevindu er 20 - 60 år.

For å lukke avviket må vinduer vedlikeholdes/byttes.

## TG 2 Dører

Brann- og lydklassifisert entrédør.  
Normal funksjon på døren.

## Vurdering av avvik:

- Det er avvik:

TG 2 grunnet alder på entrédør. Døren har ikke samme isolasjonsevnen eller tettheten som nyere dører.

## Konsekvens/tiltak

- Tiltak:

Ingen umiddelbare kostnader, men det bør påregnes utskiftninger på sikt.

**Kostnadsestimat: Ingen umiddelbar kostnad**

## TG 1 Balkonger, terrasser og rom under balkonger

Utgang til balkong fra stue, balkongen er på 2,9 m<sup>2</sup>.

Balkonger, terrasser, tribuner, passasjer og lignende skal ha rekkverk med høyde:

- a) minimum 1,2 m der nivåforskjellen er mer enn 10,0 m.
- b) minimum 1,0 m der nivåforskjellen er inntil 10,0 m.

## INNSENDIG

### TG 1 Overflater

Overflater på gulv består av: Fliser og parkett.

Gulvvarme i entré.

Overflater på vegger består av: Malte flater i alle rom.

Overflater i tak består av: Malte flater i alle rom.

Takhøyde i stue på 2,53 m.

Leiligheten fremstår som normalt godt vedlikeholdt med vanlig bruksslitasje.

# Tilstandsrapport

## TE 1 Etasjeskille/gulv mot grunn

Etasjeskiller er av betongdekke eller lignende. Det ble målt fall på gulv ved bruk av Leica LINO L2. Det er kun gjort punktmålinger av gulvet på befaringen. Svanker eller lignende kan forekomme.

Det er målt høydeforskjell på ca 10 mm i stue gjennom hele rommet og målt ca 10 mm høydeforskjell over en lengde på ca 2 meter.

Det er målt høydeforskjell på ca 5 mm på soverom gjennom hele rommet og målt ca 5 mm høydeforskjell over en lengde på ca 2 meter.

## TE 2 Radon

Det er ikke foretatt radonmålinger og bygget er heller ikke utført med radonsperre.

Boligen ligger i et område som i NVE Radon aktsomhetskart er definert med moderat til lav aktsomhetsgrad og det anbefales radonmålinger på alle etasjer i boligblokken. Det anbefales å kontakte styret for ytterligere informasjon. <http://geo.ngu.no/kart/radon/>

### Vurdering av avvik:

- Det er ikke foretatt radonmålinger, og bygget er heller ikke utført med radonsperre.

## TE 1 Garderobeskap

Garderobeskap på soverom.

## VÅTROM

### ETASJE > BAD

#### Generell

Flislagt bad med gulvvarme.

Bad oppusset av faglært Frysja Bygg AS, i perioden 15.3 til 1.5.2010. Alle avløpsrør og sluk ble skiftet og ny helseviset sarnafil membran ble lagt ifølge eier.

Det er ikke fremvist noe dokumentasjon på utførte arbeider på badet. Uten dokumentasjon kan ikke takstmannen vurdere annet enn overflater og tilgjengelige installasjoner. Det tas derfor et generelt forbehold om membranløsninger, tilkobling til sluk etc.

Til orientering bør det nevnes at takstmannen ikke har kjennskap til oppbygningen av badets konstruksjon med hensyn til løsninger rundt membran \ tettesjikt og sluk. Bad med flislagte overflater og godkjente tettesjikt, har en levetid på 10-20 år, ifølge NBIs levetidstabell.

Badet begynner å oppnå en viss alder og antatt gjenværende levetid. Det er viktig å ta visse forhåndsregler som evt. å installere dusjkabinett for å hindre direkte vannpåkjenning av gulv og vegger.

Årstall: 2010

Kilde: Eier

### ETASJE > BAD

## TE 2 Overflater vegger og himling

Flislagte vegger på bad.

Malte flater i tak.

Downlights med dimmer på bad.

Det ble foretatt enkelt fuktsøk med MMS søkeinstrument, det ble ikke registrert noe forskjellige verdier på badevegger.



# Tilstandsrapport

## Vurdering av avvik:

- Det er vindu/dør med ikke fuktbestandige materialer i våtsonen (ved vask, dusj, badekar, osv.), løsningen eller byggematerialet er uegnet

I helt små baderom (under 4 m<sup>2</sup>) er hele rommet klassifisert som såkalt våtzone. Grunnen er at fuktpåvirkningen er stor i hele rommet. En vanlig dør i et slikt bad vil på kort tid bli ødelagt av fukt.

## Konsekvens/tiltak

- Uegnede materialer må fuktbeskyttes/utskiftes.

Tiltak for utbedring av registrert avvik: Dør står for nærme dusjsonen og er vanskelig å gjøre noe med pga rommets utforming og plassering av installasjonene. Viktig at det benyttes dusjvegger ved dusjing. Passer på at vannsøl ikke blir liggende på dørkarm/døren slik at skader kan forekomme. Det anbefales alltid bruk av badekar eller lukket dusjkabinett slik at direkte vannpåkjenning på gulv og vegger blir minimal.

**Kostnadsestimat: Ingen umiddelbar kostnad**

## ETASJE > BAD

### TG 2 Overflater Gulv

Flislagt gulv med gulvvarme.

Prefabrikkert ytelse TEK-1997-2010: § 8-37 punkt 3 Våtrom

Bad og vaskerom skal ha sluk. Rom med sluk skal ha gulv med tilstrekkelig fall mot sluk for de deler av gulvet som må antas å bli utsatt for vann regelmessig.

Gulv, vegger og tak som kommer til å bli utsatt for vannsøl. lekkasjevann eller kondens skal utføres med fuktbestandige overflatematerialer. Bakenforliggende konstruksjoner og rom som kan påvirkes negativt av fukt skal være beskyttet av et vanntett overflatemateriale eller et egnet vanntett sjikt. Materialer velges slik at faren for mugg- og soppdannelser er minimal. Tilfredsstillende fall vil være 1:50 minst 0,8 m ut fra sluket.

## Vurdering av avvik:

- Det er avvik:

Sprekk i silikonfuge overgang gulv/ vegg i dusjen.

## Konsekvens/tiltak

- Tiltak:

Bytte/ vedlikeholde silikonfuge.

Det må påregnes utbedringskostnader på badet innen kort tid.

**Kostnadsestimat: Ingen umiddelbar kostnad**

## ETASJE > BAD

### TG 2 Sluk, membran og tettesjikt

Plastsluk i gulv på bad. Jordingskabel er ikke festet til slukristen. Synlig banemembran i wc-sisternen.

Til orientering bør det nevnes at takstmannen ikke har kjennskap til oppbygningen av badets konstruksjon med hensyn til løsninger rundt membran \ tettesjikt og sluk.

Uten dokumentasjon kan ikke takstmannen vurdere annet enn overflater og tilgjengelige installasjoner. Det tas derfor et generelt forbehold om membranløsninger, tilkobling til sluk etc.

Det lot seg ikke konstatere hvordan membraner var anlagt, da dette krever inngrep i konstruksjonene.

## Vurdering av avvik:

- Mer enn halvparten av forventet brukstid er passert på membranløsningen.

Det finnes ikke noe dokumentasjon på sluk eller membran.

Levetid: Smøremembran over 15 år - "Mer enn halvparten av forventet brukstid er oppbrukt" = TG 2

Levetid: Banemembran over 20 år - "Mer enn halvparten av forventet brukstid er oppbrukt" = TG 2

## Konsekvens/tiltak

- Installering av tett dusjkabinett anbefales.

# Tilstandsrapport

Badet begynner å oppnå en viss alder og antatt gjenværende levetid. Det er viktig å ta visse forhåndsregler som evt. å installere dusjkabinett for å hindre direkte vannpåkjenning på gulv og vegger. Det er viktig at sluk holdes rene for å motvirke oppstuvning av vann i sluk.

**Kostnadsestimat: Ingen umiddelbar kostnad**

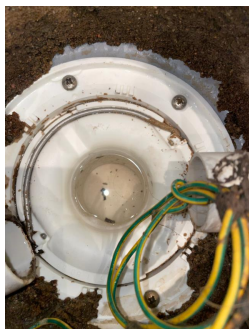

## ETASJE > BAD

### TG 1 Sanitærutstyr og innredning

Innredning og garnityr på bad fremstår med: veggmontert wc, dusjplass med inn-utadslående dusjvegger, servant med ettgreps blandebatteri i innredning og opplegg for vaskemaskin.

## ETASJE > BAD

### TG 1 Ventilasjon

Mekanisk ventilasjon, det er tilluftsspalte under dør. Kapasitet og mengde luftutskifting er ikke kontrollert da det krever eget utstyr for måling og hører ikke under nivå 1 undersøkelse. Det er kun utført enkel kontroll av ventilasjon ved bruk av et ark/papir eller røykappull. Det er ikke foretatt tallfestede målinger, men ventilasjonen antas og fungere tilfredsstillende.

## ETASJE > BAD

### TG IU Tilliggende konstruksjoner våtrom

Hulltaking er ikke foretatt da det ikke er fysisk mulig pga tilliggende konstruksjoner/ murvegger.

## KJØKKEN

## ETASJE > STUE/KJØKKEN

### TG 2 Overflater og innredning

Hvit laminert kjøkkeninnredning, fliser mellom overskap og laminert benkeplate, lys under overskap, kullfiltervifte over integrert koketopp/ovn og opplegg for oppvaskmaskin.

Det ble foretatt enkelt fuktsøk med MMS søkeinstrument, det ble ikke registrert noe forskjellige verdier på kjøkkengulv. Det er alltid en fordel å montere komfyrvakt og waterguard på kjøkken.

#### Vurdering av avvik:

- Det er avvik:

Kjøkkeninnredningen fremsto som noe slitt, men funksjonell.

#### Konsekvens/tiltak



# Tilstandsrapport

- Tiltak:

Det må påregnes lokal utbedring/utskiftning.

**Kostnadsestimat: Ingen umiddelbar kostnad**

## ETASJE > STUE/KJØKKEN

### TG 2 Avtrekk

Kullfiltervifte over integrert koketopp. Kapasitet og mengde luftutskifting er ikke kontrollert da det krever eget utstyr for måling og hører ikke under nivå 1 undersøkelse. Det er kun utført enkel kontroll av ventilasjon ved bruk av et ark/papir eller røykappull. Det er ikke foretatt tallfestede målinger, men ventilasjonen antas å fungere tilfredsstillende.

#### Vurdering av avvik:

- Det er kun kullfilterventilator på kjøkkenet og heller ikke andre forserte/mekaniske avtrekksløsninger fra kokesonen.

Det er kullfiltervifte over komfyr, dette gir automatisk TG 2.

#### Konsekvens/tiltak

- Det er vanskelig å etablere andre løsninger.

Det kan være at borettslag/sameie har egne vedtekter som hindrer montering av mekanisk avtrekk fra rommet, anbefalt tiltak må derfor avklares nærmere med styret i borettslag/sameie før det eventuelt kan gjennomføres. Uvisst om tiltak lar seg utføre.

**Kostnadsestimat: Ingen umiddelbar kostnad**

## TEKNISKE INSTALLASJONER

### TG 2 Vannledninger

Hovednettet av kobberrør og alder er normalt i seg selv en vurderingskriterie hva angår slitasjegrad. Hovednettet er som oftest selskapets ansvar. Dette er ikke undersøkt.

#### Kjøkken:

Kobberrør med plastkappe i underskap på bad.

#### Bad:

Forkrommede vannrør på baderomsvegger.

Stoppekraner ifb med vann til bad og kjøkken i leiligheten. Stoppekran i luke bak vaskemaskin som stenger ut WC og vaskemaskinskran. Under servant bak en løs kasse finner man to stk stengekraner av typen Ballofix. Da får man stengt av servant, kjøkken og dusj.

#### Vurdering av avvik:

- Mer enn halvparten av forventet brukstid er passert på innvendige vannledninger.

Hovednettet av kobberrør og alder er normalt i seg selv en vurderingskriterie hva angår slitasjegrad. Hovednettet er som oftest selskapets ansvar. Dette er ikke undersøkt.

Normal levetid for vannledning av kobber/plast er 25 til 75 år. Bytte/vedlikeholde stoppekraner og se over de gamle rørene.

**Kostnadsestimat: Under 10 000**



# Tilstandsrapport

## TG 2 Avløpsrør

Det er felles avløpsrør i borettslaget.

Avløpsrør i plast fra installasjoner på kjøkken og bad. Tilstandsgrad er kun vurdert utfra synlig avløp i boligen og byggeår.

Synlige soilrør i tak på bad.

Lufting og stakemuligheter på avløpsanlegg er ikke synlig eller vurdert av takstmannen da dette er boligbygg med flere boenheter.

Takstmann er ikke godkjent innenfor området VVS, det anbefales derfor å få en autorisert rørlegger til å gjennomgå anlegget dersom dette er ønskelig. Anlegget er kun visuelt besiktiget da dette krever spesielt utstyr og kompetanse. Røranlegget innebygd i konstruksjonen er ikke vurdert.

### Vurdering av avvik:

- Mer enn halvparten av forventet brukstid er passert på innvendige avløpsledninger.

Skjulte avløpsrør i leiligheten. Hovednett er som oftest selskapets ansvar. Dette er ikke undersøkt.

Forventet levetid på soilrør er 30-60 år.

Forventet levetid på plastrør er 25-50 år.

### Konsekvens/tiltak

- Det er ikke behov for utbedringstiltak siden anlegget fungerer i dag, men ut ifra alder kan skader plutselig oppstå på eldre anlegg.
- Tidspunkt for utskiftning av avløpsrør nærmer seg.

**Kostnadsestimat: Ingen umiddelbar kostnad**

## TG 1 Ventilasjon

Naturlig og mekanisk ventilasjon med luftespalter i vindu, luke i ytterveggen og leke til felleskanal. Kapasitet og mengde luftutskifting er ikke kontrollert da det krever eget utstyr for måling og hører ikke under nivå 1 undersøkelse.

Det er kun utført enkel kontroll av ventilasjon ved bruk av et ark/papir eller røykappull. Det er ikke foretatt tallfestede målinger.

## TG 2 Vannbåren varme

Leiligheten blir oppvarmet med radiatoranlegg.

Radiatorer og rørlegg fra byggeår fremstår med normal funksjon.

TG 2 grunnet alder.

### Vurdering av avvik:

- Mer enn halvparten av forventet brukstid er passert på anlegg for vannbåren varme.

Radiatorer og rørlegg fra byggeår fremstår med normal funksjon.

TG 2 grunnet alder.

### Konsekvens/tiltak

- Det er ikke behov for utbedringstiltak siden anlegget fungerer i dag, men ut ifra alder kan skader plutselig oppstå på eldre anlegg.

**Kostnadsestimat: Ingen umiddelbar kostnad**

## TG 2 Elektrisk anlegg

*Dette er en forenklet kontroll begrenset til de spørsmål og undersøkelser som forskrift til avhendingslova (tryggere bolighandel) § 2-18 inneholder. Dette kan ikke sammenlignes med en kontroll utført av offentlig myndighet (Det lokale eltilsyn) eller registrert elektrovirksomhet, og en bygnings sakkyndig har verken kompetanse eller lov til å foreta en slik kontroll.*

*Tilstandsgraden er vurdert ut fra den forenklete og begrensede kontrollen som forskriften inneholder. El-anlegget kan ha feil og mangler som en slik forenklet undersøkelse ikke vil avdekke. Vær derfor oppmerksom på denne risikoen, og søk videre veiledning eller få en fullstendig kontroll utført av registrert elektrovirksomhet.*



# Tilstandsrapport

Sikringsskap plassert i fellesskap på gangen. Sikringsskap med automatsikringer.

Kursene er gammeldags satt opp og derfor kan kortslutte hvis man bruker for mange elektriske anlegg samtidig.

1. Foreligger det eltilsynsrapport de siste 5 år, og det er ikke foretatt arbeid på anlegget etter denne, utenom retting av eventuelle avvik i eltilsynsrapport (dvs en el-tilsynsrapport uten avvik)?

Nei

## Spørsmål til eier

2. Når ble det elektriske anlegget installert eller sist gang totalt rehabilitert (årstall)? Med totalt rehabilitert menes fullstendig utskiftet anlegg fra inntakssikring og videre.

Ukjent.

### 2023:

Varmekabelen i badegulvet virket ikke. Målinger viser at kabelen er ok. Feilsøking avdekket feil i termostaten. En ny termostat/regulator ble montert og testet. Installasjonen fungerer nå som den skal. M-Tek.

3. Er alle elektriske arbeider/anlegg i boligen utført av en registrert elektroinstallasjonsvirksomhet?

Ukjent

4. Er det elektriske anlegget utført eller er det foretatt tilleggsarbeider på det elektriske anlegget etter 1.1.1999?

Ja Siden 1999 har det vært krav til samsvarserklæring for elektriske anlegg.

Kravet om samsvarserklæring gjelder både for anlegg som er nyere enn 1999, og for endringer på anlegg fra før 1999.

Samsvarserklæringene skal følge boligen, slik at eier av huset har oversikt over hvilke arbeider som er gjort på det elektriske anlegget. Samsvarserklæringen viser hvilke arbeider som er gjort, og hvem som har utført arbeidet. Dette er viktig for å dokumentere at arbeidet er utført av elektriker og ikke ufaglært person. Det skal utarbeides samsvarserklæring for alle arbeider som utføres på det elektriske anlegget, også mindre arbeider.

Manglende samsvarserklæring(er) i en bolig kan i seg selv utgjøre en rettslig mangel ved kjøp av bolig. Hvorvidt det utgjør en mangel, må vurderes konkret i hvert enkelt tilfelle. Dersom det avdekkes feil på det elektriske anlegget som har oppstått i selgers eiertid vil det være av betydning for mangelsvurderingen om selger kan fremlegge samsvarserklæring på arbeid.

Eksisterer det samsvarserklæring?

Nei

5. Foreligger det kontrollrapport fra offentlig myndighet – Det Lokale Eltilsyn (DLE) eller eventuelt andre tilsvarende kontrollinstanser med avvik som ikke er utbedret eller kontrollen er over 5 år?

Nei

6. Forekommer det ofte at sikringene løses ut?

Ja Ang sikringer er det slik at den ene kursen omfatter både kjøkken og bad, slik at hvis man feks både vasker klær, oppvaskmaskin kjører og man steker ting i ovnen / på koketopp vil kursen bli overbelastet og kortslutte

7. Har det vært brann, branntilløp eller varmgang (for eksempel termiske skader på deksler, kontaktpunkter eller lignende) i boligens elektriske anlegg?

Nei

## Generelt om anlegget

8. Er det tegn til at det har vært termiske skader (tegn på varmgang) på kabler, brytere, downlights, stikkontakter og elektrisk utstyr? Sjekk samtidig tilstanden på elektrisk tilkobling av varmtvannsbereder, jamfør eget punkt under varmtvannstank

Nei

9. Er der synlig defekter på kabler eller er disse ikke tilstrekkelig festet?

Nei

## Inntak og sikringsskap

10. Er det tegn på at kabelinnføringer og hull i inntak og sikringsskap ikke er tette, så langt dette er mulig å sjekke uten å fjerne kapslinger?

Nei

11. Finnes det kursfortegnelse, og er den i samsvar med antall sikringer?

Ja

12. Foreta en helhetsvurdering av det elektriske anlegget, dets alder, allmenne tilstand og fare for liv og helse. Bør det elektriske anlegget ha en utvidet el-kontroll?

Ja Da dette ikke er takstmannens kompetanseområde er noen av svarene gitt på et generelt grunnlag ut fra befaringsdagen. Det anbefales en utvidet el-kontroll av anlegget. Eier har fremvist samsvarserklæringer på elektriske arbeidet i sin eiertid. Da det ikke er framvist samsvarserklæring på alt av det elektriske blir det derfor TG 2.

# Tilstandsrapport

## Generell kommentar

Dette er en forenklet kontroll begrenset til de spørsmål og undersøkelser som forskrift til avhendingslova (tryggere bolighandel) § 2-18 inneholder. Dette kan ikke sammenlignes med en kontroll utført av offentlig myndighet (Det lokale eltilsyn) eller registrert elektrovirksomhet, og en bygningssakkyndig har verken kompetanse eller lov til å foreta en slik kontroll. Tilstandsgraden er vurdert ut fra den forenklete og begrensede kontrollen som forskriften inneholder. El-anlegget kan ha feil og mangler som en slik forenklet undersøkelse ikke vil avdekke. Vær derfor oppmerksom på denne risikoen, og søk videre veiledning eller få en fullstendig kontroll utført av registrert elektrovirksomhet.

## Kostnadsestimat: Ingen umiddelbar kostnad

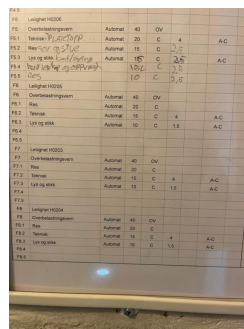

## TG 0 Branntekniske forhold

Dette er en forenklet kontroll begrenset til de spørsmål som fremkommer under. Tilstandsgraden er basert på retningslinjer til disse spørsmålene i bransjestandarden NS3600. Dette kan ikke sammenlignes med en fullstendig kontroll av branntekniske forhold av offentlig myndighet, eller en vurdering av boligens branntekniske forhold eller prosjektering fra en rådgiver med spesialkompetanse. En bygningssakkyndig har verken kompetanse til å gi slik veiledning eller lov til å foreta en slik kontroll.

Tilstandsgraden er vurdert ut fra den forenklete og begrensede kontrollen. Det kan være feil og mangler om branntekniske forhold som en slik forenklet undersøkelse ikke vil avdekke. Vær derfor oppmerksom på denne risikoen, og søk videre veiledning eller rådgivning.

Alle boenheter skal ha manuelt slukkeutstyr. Utstyret skal kunne benyttes i alle rom. Om boligen er i flere etasjer, skal slukkeutstyr plasseres i hver etasje. Hver eneste boenhet skal ha minst én røykvarsler i hver etasje, og du skal tydelig kunne høre varselsignalet. Det betyr at du helst ikke skal ha mer enn én dør mellom røykvarsler og soverom eller oppholdsrom. Videre skal du ha et godt sikret brannalarmanlegg. Det betyr at beboere i bygninger med flere enheter blir varslet dersom det brenner i fellesområder eller hos naboer. Har du store loft og kjellere kan det være hensiktsmessig med en røykdetektor. På generell basis bør brannvarsler og brannslukningsapparat kontrolleres.

1. Er det mangler for brannslukningsutstyr i boligen iht. forskriftskrav på søknadstidspunktet, men minst Byggeforskrift 1985?  
**Nei Ett pulverapparat fremvist på befaring.**
2. Er det skader på brannslukningsutstyr eller er apparatet eldre enn 10 år?  
**Nei Pulverapparat fra 2017.**
3. Er det mangler på røykvarsler i boligen iht. forskriftskrav på søknadstidspunktet, men minst Byggeforskrift 1985?  
**Nei**
4. Er det skader på røykvarslere?  
**Nei**



# Arealer, byggetegninger og brannceller

Standard gjeldende fra 01.01.2024

Arealmålinger og arealoppsett er basert på Norsk standard 3940:2023 Areal- og volum-beregninger av bygninger. Arealet gjelder for tidspunktet da boligen ble målt

## Hva er måleverdig areal?

Arealet i rommet må ha minst 1,90 m fri høyde over gulvet og minst bredde på 0,60 m. Et loft med skråtak vil for eksempel bare få registrert målbart areal der høyden er minst 1,90 m og bredden minst 0,60 m. Rommet må ha dør eller luke, og gangbart gulv.

## Hva er bruksareal?

**BRA = BRA-i + BRA-e + BRA-b**

Bruksarealet for bygningen er bruttoarealet minus arealet som opptas av yttervegger.



Carport og/eller garasjeplass i felles garasjeanlegg er ikke måleverdig areal

Internt bruksareal (BRA-i)	Arealet innenfor boenheten(e)
Ekstern bruksareal (BRA-e)	Arealet av alle rom utenfor boenheten(e) og som tilhører denne, slik som for eksempel bod
Innglasset balkong mv (BRA-b)	Arealet av innglasset balkong, veranda eller altan når denne er tilknyttet boenheten(e)
Terrasse- og balkongareal (TBA)	Arealet av terrasser, åpne balkonger og åpen altan tilknyttet boenheten(e)

Gulvareal (GUA) Er sum av BRA (bruksareal) og ALH (areal med lav takhøyde).

Areal med lav takhøyde (ALH) er ikke måleverdig areal, som skyldes skråtak og lav himlingshøyde.

GUA kan opplyses i markedsføring der det er aktuelt for den konkrete boligen og kun sammen med BRA-i, for eksempel der gulvflaten har en verdi og har funksjon ved møblering og bruk av rommene. Ikke innredet areal som kaldloft, måles og oppgis normalt ikke.

## Arealet kan ikke alltid fastsettes nøyaktig

Areal kan være komplisert eller umulig å måle opp nøyaktig fordi det er vanskelig å fastslå tykkelsen på innervegger, skjevheter i og utforming av bygningskonstruksjoner som karnapp, buer og vinkler som ikke er rette, åpne rom over flere etasjer og så videre.

Eiendommens markedsverdi kan ikke baseres på en matematisk beregning basert på antall kvadratmeter opplyst i rapporten. Opplysninger om areal kan altså ikke alene benyttes for å beregne eiendommens verdi.

## Den bygningsfaglige kan avdekke eventuelle bruksendringer og avvik i branncelleinndeling

Den bygningsfaglige ser på byggetegninger hvis de er tilgjengelige og dette er en del av oppdraget, og vurderer bruken av boligen opp mot tegningene. Hvis den bygningsfaglige avdekker at en bolig ikke ser ut til å være delt opp i brannceller etter kravene i byggeteknisk forskrift på befaringstidspunktet, skal det opplyses om dette.

Reglene om bruksendring og brannceller kan være kompliserte. Søk videre faglige råd om rapporten ikke gir deg svar. Den bygningsfaglige kan ikke vurdere og svare på alle spørsmål, og kan heller ikke vite om kommunen kan gi unntak for kravene som gjelder. [Vil du vite mer?](#)

## Om brannceller

En branncelle er hele eller avgrensede deler av en bygning hvor en brann fritt kan utvikle seg uten at den kan spre seg til andre bygninger eller andre deler av bygningen i løpet av en fastsatt tid.

## Om bruksendring

Bruksendring er å endre bruken av et rom fra en tillatt bruk til en annen. Dette kan kreve søknad og tillatelse, for eksempel hvis du endrer et rom fra bod til soverom eller arbeidsrom, eller hvis du endrer en bolig til to separate boliger.

Rom for varig opphold har krav til takhøyde, romstørrelse, rømningsvei og lysforhold som må være oppfylt. Du kan søke kommunen om unntak for kravene, men kan ikke regne med å få unntak for krav som går på helse og sikkerhet, for eksempel krav til rømningsvei.

Bruksendring som krever godkjenning, og som ikke er søkt bruksendret, er ulovlig. Kommunen kan etter plan- og bygningsloven kapittel 32 forfølge overtredelser. Kommunen kan pålegge deg å avslutte den ulovlige bruken, eventuelt å rette eller tilbakeføre rommet til godkjent bruk.

# Arealer

## Leilighet i blokk

### Ny arealstandard

Etasje	Bruksareal BRA m <sup>2</sup>			SUM	Terrasse- og balkongareal (TBA)
	Internt bruksareal (BRA-i)	Eksternt bruksareal (BRA-e)	Innglasset balkong (BRA-b)		
Etasje	53			53	3
Loft		4		4	
1. etasje		3		3	
<b>SUM</b>	<b>53</b>	<b>7</b>			<b>3</b>
<b>SUM BRA</b>	<b>60</b>				

### Romfordeling

Etasje	Internt bruksareal (BRA-i)	Eksternt bruksareal (BRA-e)	Innglasset balkong (BRA-b)
Etasje	Entré , Bad , 2 Soverom , Stue/kjøkken		
Loft		Bod	
1. etasje		Bod	

### Kommentar

Alle innvendige sjakter, rørkasser o.l. er medberegnet i boligens areal. Det er bruken av rommet på befaringstidspunktet som avgjør om rommet er definert som P-ROM eller S-ROM i arealoppsettet. Dette betyr at rommet både kan være i strid med Teknisk forskrift (TEK) og mangle godkjenning i kommunen for den aktuelle bruken, uten at dette vil få betydning for takstmannens valg av romdefinisjon. Dette er i henhold til "Takstbransjens retningslinjer ved arealmåling". Primærrom er skjønnsmessig vurdert på stedet og tilfredsstillende ikke nødvendigvis kravene i Teknisk forskrift for rom til varig opphold mht. rommets størrelse, takhøyde, lysforhold og rømning. Innebygde/plassbygde skap er skjønnsmessig vurdert på stedet og inkludert i primærrom.

Bod/boder er vist frem av eier/rekvirent, eller lokasjon av bod/boder er beskrevet for takstmann for oppmåling av areal BRA-e. Boder er sjelden merket med tilhørighet til leilighet og opplysninger vedrørende disse er kun basert på opplysninger gitt av eier/rekvirent. Bod/boder i sameie/borettslag er generelt å betrakte som fellesareal. Det er ikke fremlagt dokumentasjon på eierskap til bod/boder. Omgjøring/salg av fellesareal i regi av sameie/borettslag kan påvirke oppmålt bodareal i rapporten. Takstmann kan ikke lastes for slike omdisponeringer av fellesareal/boder.

Leiligheten disponerer en bod i 1. etasje på 2,65 m<sup>2</sup>.

Leiligheten disponerer 1 loftsbod på 3,7 m<sup>2</sup>.

### Lovlighet

#### Byggetegninger

Det foreligger godkjente og byggemeldte tegninger, men det er avvik fra disse.

*Kommentar:* Kjøkken er flyttet og det er laget ett ekstra soverom.



### Brannceller

Er det påvist synlige tegn på avvik i branncelleinndeling ut ifra dagens byggt teknisk forskrift?

Ja  Nei

### Nyere håndverkstjenester

Er det ifølge eier utført håndverkstjenester på boligen siste 5 år?

Ja  Nei

### Krav for rom til varig opphold

Er det påvist avvik i forhold til rømningsvei, dagslysflate eller takhøyde?

Ja  Nei

**Kommentar:** Brannceller i byggverk i risikoklasse 4 med inntil 8 etasjer kan ha utgang til ett trapperom utført som rømningsvei. Dette forutsetter at hver boenhet har minst ett vindu eller balkong som er tilgjengelig for rednings- og slukkeinnsats, jf. § 11-17. En branncelle er hele eller avgrensede deler av et byggverk hvor en brann fritt kan utvikle seg uten å spre seg til andre bygninger eller deler av byggverket i løpet av en fastsatt tid. Branncellen kan strekke seg over én eller flere etasjer, og skal være avgrenset ved hjelp av skillende bygningsdeler, slik at en brann i løpet av den fastsatte tiden er forhindret i å spre seg til andre brannceller i bygningen. I løpet av denne tiden regner man med at brannvesenet skal kunne komme til stedet og sette i verk slukkende og begrensende tiltak som forhindrer videre brann- og røykspredning. Brannklassifiseringen til leiligheten er ikke kontrollert. Det antas at øvrig rømning fra fellesarealer er ivarettatt og at dette er blokkens ansvar. Dette er ikke kontrollert videre.

## Total fordeling mellom P-ROM og S-ROM

Tabellen under viser fordelingen av P-ROM og S-ROM etter veiledningen til NS 3940: 2012. Dette er til informasjon og til sammenligning. Tallene er omtrentlige, kan avvike fra faktiske målinger og er ikke juridisk bindende

	P-ROM( m2)	S-ROM( m2)
Leilighet i blokk	53	0

# Befarings - og eiendomsopplysninger

## Befaring

Dato	Til stede	Rolle
04.7.2024	Trond Bratvold	Takstingeniør
	Johanna Fiksdahl	Kunde

## Matrikkeldata

Kommune	gnr.	bnr.	fnr.	snr.	Areal	Kilde	Eieforhold
301 OSLO	222	62		4	1454 m <sup>2</sup>	Tomtearealet er basert på informasjon fra Eiendomsregisteret.	Eiet

### Adresse

Brochmanns gate 7

### Hjemmelshaver

Fiksdahl Johanna

### Boligselskap

Sameiet Brochmannsgate  
7

### Eierandel

773 / 51320

### Forretningsfører

NORIAN

### Organisasjonsnr

990292043

## Eiendomsopplysninger

### Beliggenhet

Selveierleilighet beliggende sentralt på Bjølsen / Sagene i et etablert bolig og forretningsstrøk. Skoler, barnehager, butikker og off. kommunikasjon i nærmiljøet.

### Adkomstvei

Offentlig og privat vei til bebyggelsen.

### Tilknytning vann

Eiendommen er tilknyttet offentlig vannforsyning via private stikkledninger.

### Tilknytning avløp

Eiendommen er tilknyttet offentlig avløpsnett via private stikkledninger.

### Bebyggelsen

Selveierleilighet beliggende i 2. etasje bestående av entré, bad, 2 soverom og stue med åpen kjøkkenløsning.

Utgang til balkong fra stue.

Leiligheten disponerer en bod i kjeller og en på loft.

Leiligheten fremstår som normalt godt vedlikeholdt med vanlig bruksslitasje. Flislagt bad med gulvvarme. Hvit laminert kjøkkeninnredning med laminert benkeplate.

Det må alltid forventes overflatebehandling og noe modernisering ved et eventuelt eierskifte.

Enkelte bygningsdeler nærmer seg eller har oppnådd forventet levetid og det må derfor påregnes noe generell modernisering og vedlikehold.

På generelt grunnlag anbefales det alltid og sette seg inn i vedtekter, regnskap og husordensregler. Takstmannen har ikke undersøkt/vurdert regulering eller andre forhold i bygningsetaten, for øvrig ingen spesielle forhold takstmannen ble gjort kjent med på befaringen. Tomt og bolig er ikke kontrollert opp mot kommunens byggemappe.

## Siste hjemmelsovergang

År	Type	Kommentar
2021	Ophør av samboerskap	Elektronisk avlest på EDR.

## Forsikring

Selskap	Avtalenr	Type	Forsikringssum	Årlig premie
Gjensidige forsikring	81353250			

### Kommentar

Fellespolise for sameiets bygningsmasse. Det betyr at den enkelte eier må ha hjemforsikring som dekker innbo og løsøre.



# Kilder og vedlegg

## Dokumenter

Beskrivelse	Dato	Kommentar	Status	Sider	Vedlagt
Egenerklæring		Ingen avvik, ref. selgers egenerklæring.	Gjennomgått		Nei
Eiendomsverdi.no		Elektronisk utgave.	Ikke gjennomgått		Nei
Eier		Viste og ga oppl. på befaringen	Ikke gjennomgått		Nei
Megler		Pr. tlf. & e-post	Ikke gjennomgått		Nei
Skjøte		Elektronisk utgave.	Ikke gjennomgått		Nei

# Tilstandsrapportens avgrensninger

## STRUKTUR • REFERANSENIVÅ • TILSTANDSGRADER

- Rapporten er basert på innholds krav i Forskrift til avhendingslova (tryggere bolighandel). Formålet er å gi en tilstandsanalyse til bruk for den som bestiller og/eller i et salg til forbruker, og ikke for andre tredjeparter. Rapportens omfang, struktur, metode og begrepsbruk følger i hovedsak Norsk Standard NS 3600:2018 (Teknisk tilstandsanalyse ved omsetning av bolig), samt Takstbransjens retningslinjer ved tilstandsrapportering for boliger og Takstbransjens retningslinjer for arealmåling.
- Tilbakeholdt eller uriktig informasjon som har betydning for vurderingen, er ikke bygningssakkyndiges ansvar. Rapporten beskriver avvik, altså en tilstand som er dårligere enn referansenivået. Rapporten framhever normalt ikke positive sider ved boligen ut over det som fremgår av tilstandsgradene.
- Tilstanden angis i rapporten og gir uttrykk for en gitt forventet tilstand blant annet vurdert ut fra alder og normal bruk slik:

i) **Tilstandsgrad 0, TG0:** Ingen avvik eller skader. I tillegg må bygningsdelen være tilnærmet ny, mindre enn 5 år, og det foreligger dokumentasjon på faglig god utførelse.

ii) **Tilstandsgrad 1, TG1:** Mindre avvik. Normal slitasje. Strakstiltak ikke nødvendig. TG1 kan gis når bygningsdelen er tilnærmet ny og det ikke foreligger dokumentasjon på faglig god utførelse.

iii) **Tilstandsgrad 2, TG2:** Vesentlige avvik, og mindre avvik som etter NS 3600 gir TG 2, men som ikke nødvendigvis krever umiddelbare tiltak. I denne rapporten kan TG2 i Rapportsammendrag være inndelt i TG2 som krever tiltak og de som ikke krever umiddelbare tiltak. Konstruksjonen har normalt enten feil utførelse, en skade eller symptomer på skade, sterk slitasje eller nedsatt funksjon. Vedlikehold eller tiltak trengs i nær fremtid, det er grunn til å varsle fare for skader på grunn av alder eller overvåke spesielt på grunn av fare for større skade eller følgeskade. For skjulte konstruksjoner vil alder i seg selv være et symptom som kan gi TG2. For synlige konstruksjoner kan alder sammen med andre symptomer og momenter gi TG2. Avvik under TG2 kan gis sjablongmessig anslag.

iv) **Tilstandsgrad 3, TG3:** Store eller alvorlige avvik. Kraftige symptomer på forhold som man må regne med trenger utbedring straks eller innen kort tid. Påvist funksjonssvikt eller sammenbrudd. Avvik under TG3 skal gis sjablongmessig anslag.

v) **Tilstandsgrad TGiU:** Ikke undersøkt/ikke tilgjengelig for undersøkelse.

- Ved TG0 og TG1 gis det normalt ingen begrunnelse for valg av tilstandsgrad, fordi bygningen eller bygningsdelen da bare har normal slitasje. For anbefalte tiltak ved TG2 og TG3 må bruker av rapporten vurdere om tiltakene er nødvendige og lønnsomme. Hva det vil koste å utbedre rom eller bygningsdeler er et sjablongmessig anslag basert på registrert avvik og angitte tiltak i rapporten. Anslaget er gitt på generelt grunnlag og basert på erfaringstall i seks intervaller, og kan ikke forveksles med en konkret vurdering og tilbud fra en entreprenør eller håndverker. Det må eventuelt innhentes tilbud for en nærmere undersøkelse, og konkret og nøyaktig vurdering av utbedringskostnad. Kostnader til ikke oppdagede avvik/utbedringer/feil kan forekomme. Utbedringskostnad avhenger av personlige preferanser og markedspris på materialer og tjenesteyter.

## PRESISERINGER

- Avvik vurderes ut fra tekniske forskrifter på godkjenningstidspunktet for bygget. Noen bygningsdeler vurderes

etter gjeldende teknisk forskrift på befaringstidspunktet. Dette gjelder blant annet:

i) Bad, vaskerom (våtrom)

ii) Forhold rundt brann, rømming, sikkerhet, for eksempel rekkverkshøyder/åpninger, ulovlige bruksendringer, brannceller mv.

- For skjulte konstruksjoner slik som vann og avløp uten dokumentasjon, er kvalitet og alder vurdert.

- Fastmonterte installasjoner, for eksempel innfelt belysning (downlights), demonteres ikke for å sjekke dampspærren bak. Dette av hensyn til bygningssakkyndiges kompetanse og risikoen for skade.

- Kontroll av fukt i konstruksjonen ved hulltaking i bad og vaskerom (våtrom), rom under terreng (kjelleretasje, underetasje og sokkeletasje) eller andre bygningsdeler skjer etter eiers aksept. Hulltaking av våtrom og rom under terreng kan unntaksvis unnlates, se Forskrift til Avhendingsloven.

- Kontroll av romfunksjoner for P-ROM utføres kun når det ikke foreligger godkjente og byggemeldte tegninger, eller når tegninger ikke stemmer med dagens bruk.

- Bygningssakkyndig gir en forenklet vurdering av branntekniske forhold og elektriske installasjoner i boligen dersom det er mer enn fem år siden sist boligen hadde el-tilsyn. Bygningssakkyndig kan anbefale å konsultere offentlige myndigheter eller kvalifisert elektrofaglig fagperson ved behov for grundigere undersøkelser.

## TILLEGGSENDERSØKELSER

Etter avtale kan tilstandsanalysen utvides til også å omfatte tilleggssundersøkelser utover minimumskravet i forskriften.

## BEFARINGEN

Rapporten gir en vurdering av byggverk og bygningsdeler som bygningssakkyndig har observert, og som fremkommer av Forskrift til avhendingsloven. Rapporten er likevel ingen garanti for at det ikke kan finnes skjulte feil, skader og mangler. NS 3600:2018 (Teknisk tilstandsanalyse ved omsetning av bolig) har undersøkelsesnivå fra 1 til 3, der undersøkelsesnivå 1 er det laveste og baseres på visuell observasjon. Rapporten baseres på undersøkelsesnivå 1 med få unntak (våtrom og rom under terreng). I praksis betyr dette at gjennomføringen av befaringen begrenses som følger:

- Det utføres kun visuelle observasjoner på tilgjengelige flater uten fysiske inngrep (f.eks. riving).

- Flater som er skjult av snø eller på annen måte ikke er tilgjengelig eller skjult, blir ikke kontrollert. Det foretas ikke funksjonssprøving av bygningsdeler, som isolasjon, piper, ventilasjon, el. anlegg, osv.

- Det gis ingen vurdering av boligens tilbehør, hvite- og brunevarer og annet inventar. Dette gjelder også integrert tilbehør.

- Inspisering av yttertak er basert på det som er synlig, normalt på insiden fra loftet og utvendig fra stige/bakkenivå. Befaring av tak må være sikkerhetsmessig forsvarlig for å kunne gjennomføres.

- Stikkprøvetakninger er utvalgt tilfeldig og kan innebære kontroll under overflaten med spiss redskap eller lignende.



# Tilstandsrapportens avgrensninger

## UTTRYKK OG DEFINISJONER

- Tilstand: Byggverkets eller bygningsdelens tekniske, funksjonelle eller estetiske status på et gitt tidspunkt.
- Symptom: Observerbart forhold som gir indikasjon på hvilken tilstand et byggverk eller en bygningsdel befinner seg i. Benyttes ved beskrivelse av avvik.
- Skadegjørere: Zoologiske eller biologiske skadegjørere, i hovedsak råte, sopp og skadedyr.
- Fuktøk: Overflatesøk med egnet søkeutstyr (fuktindikator) eller visuelle observasjoner.
- Fuktmåling: Måling av fuktinnhold i materiale eller i bakenforliggende konstruksjon ved bruk av egnet måleutstyr (blant annet hammerelektrode og pigger).
- Utvidet fuktøk (hulltaking): Boring av hull for inspeksjon og fuktmåling i risikoutsatte konstruksjoner, primært i tilstøtende vegger til bad, utforede kjellervegger og eventuelt i oppforede kjellergulv.
- Normal slitasjegrade: Forventet nedsliting av materiale i overflaten som er basert på enkle visuelle observasjoner. Kan vurderes sammen med bygningsdelens alder.
- Forventet gjenværende brukstid: Anslått tid et byggverk eller en del av et byggverk fortsatt vil være tjenlig for sitt formål (NS3600, Termer og definisjoner punkt 3.9)

## AREALBEREGNING FOR BOENHETER

- Areal fastsettes etter Forskrift til avhendingsloven og Norsk Standard 3940 Areal- og volum-beregninger av bygninger fra 2023.
- Areal oppgis i hele kvadratmeter i rapporten, og gjelder for det tidspunkt oppmålingen fant sted.
- Bruksareal (BRA) er det måleverdige arealet som er innenfor omsluttete vegger målt i gulvhøyde (bruttoareal minus arealet som opptas av yttervegger). I tillegg til gulvhøyde gjelder regler om fri bredde for at arealet skal være måleverdig, med betydning for BRA av for eksempel loft med skråtak. BRA består av internt bruksareal (BRA-i), eksternt bruksareal (BRA-e) og innglasset balkong mv (BRA-b). Terrasse- og balkongareal (TBA) opplyses der tilstandsrapporten skal benyttes i boligomsetningen og der det er aktuelt. I tillegg kan gulvareal (GUA) og areal med lav takhøyde (ALH) opplyses sammen med BRA der det er aktuelt og en del av oppdraget. Rom skal ha atkomst og gangbart gulv for å kunne regnes som BRA/måleverdig areal.
- Arealet måles og oppgis dersom arealet oppfyller krav til måleverdighet, slik som at arealet må ha minst en bredde på 0,6m og minst en høyde på 1,9 m osv. Et rom kan være i strid med teknisk forskrift og mangle godkjenning hos kommunen for den aktuelle bruken, uten at dette får betydning for om arealet måles og oppgis i tilstandsrapporten. Når arealet måles tas det ikke hensyn til om arealet er lovlig oppført eller om bruken er lovlig, bruksendringer, lysforhold eller andre sikkerhetsmangler.
- Eiendommens markedsverdi kan ikke baseres på en rent matematisk beregning i forhold til antall kvadratmeter opplyst i rapporten. Opplysninger om areal kan altså ikke alene benyttes for beregning av eiendommens verdi.

- Rom som ligger utenfor boenheten, men som eier har påvist og/eller opplyst at tilhører boenheten, er oppmålt og inkludert i BRA-e. Det er ikke fremvist dokumentasjon på at rommet tilhører boenheten, med mindre dette er angitt særskilt. Rom utenfor boenheten kan omdisponeres av borettslaget/sameiet og dette kan påvirke boligens BRA. Vær oppmerksom på at NS 3940:2023 og eierseksjonsloven har ulik definisjon av fellesareal. Ved arealmåling gjelder NS 3940:2023 som definerer fellesareal slik: "Delen av bygning som brukes av to eller flere bruksenheter eller til bygningens forvaltning, drift eller vedlikehold.
- I en overgangsperiode skal rapporter som benyttes i boligomsetningen eller dersom det er en del av oppdraget også opplyse om fordelingen mellom P-ROM og S-ROM med utgangspunkt i definisjonene som fremkommer av veiledningen til Norsk Standard 3940 Areal- og volum-beregninger av bygninger fra 2012. Fordelingen mellom P-ROM og S-ROM er basert på veiledningen og bygningssakkyndiges eget skjønn. P-ROM er måleverdige rom som benyttes til kort eller langt opphold. S-ROM er måleverdige rom som benyttes til lagring, og tekniske rom. Bruken av et rom på befaringstidspunktet har betydning for om rommet defineres som P-ROM eller S-ROM. Dette betyr at rommet både kan være i strid med teknisk forskrift og mangle godkjenning i kommunen for den aktuelle bruken, uten at dette vil få betydning for valg av arealkategori.
- Se øvrig informasjon om areal i rapporten, Norsk Standard 3940 (2012 og 2023) og veiledningen til disse.

## PERSONVERN

Norsk takst, bygningssakkyndig og takstforetaket behandler personopplysninger som bygningssakkyndig trenger for å kunne utarbeide rapporten. Personvernerklæring med informasjon om bruk av personopplysninger og dine rettigheter finner du her [Personvernerklæring - iVerdi](#)

## DELING AV PERSONOPPLYSNINGER FOR TRYGGERE BOLIGHANDEL OG MULIG RESERVASJON

Norsk takst og deres samarbeidspartnere benytter personopplysninger fra rapporten for analyse- og statistikkformål, samt utvikling og drift av produkter og tjenester for takstbransjen og andre aktører i bolig-omsetningen. Les mer om dette og hvordan du kan reservere deg på <https://www.norsktakst.no/norsk/om-norsk-takst/personvernerklæring/reservasjon/>

Vendu lager en boliganalyse basert på opplysninger fra rapporten. Les mer om dette og hvordan du kan reservere deg her: <https://samtykke.vendu.no/Z15408>

## KLAGEORDNING FOR FORBRUKERE

Er du som forbruker misfornøyd med bygningssakkyndiges arbeid eller opptreden ved taksering av bolig eller fritidshus, se [www.takstklagenemnd.no](http://www.takstklagenemnd.no) for mer informasjon

Dette skjema vil være en del av salgsoppgaven

Meglerfirma	Sagene & Bjølsen Eiendomsmegling AS	Oppdragsnr.	15240175
Adresse	Brochmanns gate 7		
Postnr.	0470	Sted	OSLO
Er det dødsbo?	<input checked="" type="checkbox"/> Nei <input type="checkbox"/> Ja	Avdødes navn	
Salg ved fullmakt?	<input checked="" type="checkbox"/> Nei <input type="checkbox"/> Ja	Navn hjemmelshaver	
Når kjøpte du boligen?	2018	Hvor lenge har du bodd i boligen?	6 år og 3 mnd
I hvilket selskap har du (evt. sameiet/brl/aksjelaget) tegnet bygningsforsikring?	Gjensidige	Polise/avtalensr	81353250
Selger 1 Fornavn	Johanna	Etternavn	Fiksdahl

## SPØRSMÅL FOR ALLE TYPER

### EIENDOMMER

(spørsmål som besvares med «Ja», skal beskrives nærmere i feltet

«Kommentar»)

#### 1. Kjenner du til om det er/har vært feil ved våtrommene, f. eks. sprekker, lekkasje, råte, lukt eller soppskader?

Nei  Ja  
 Kommentar Ifm befaring med takstmann 7.7.24 ble det identifisert sprekke i silikonfuge overgang gulv/vegg i dusjen, inne på badet.

#### 2. Kjenner du til om det er utført arbeid på bad/våtrom? Hvis nei, gå til punkt 3.

Nei  Ja, kun faglært  Ja, både av faglært og ufaglært / egeninnsats  Ja, kun av ufaglært / egeninnsats

Firmanavn

1. Frysja Bygg AS, 2. Fixel (nå Boligelektrikeren AS), 3. M-TEK AS

Redegjør for hva som ble gjort av hvem og når:

1. Totalt oppusset i perioden fra 5.3 til 1.5.2010. Alle avløpsrør ble skiftet og ny helsveiset sanefil membran.  
 2. Byttet gamle halogen spotter med led spotter og byttet gammel hallogendimmer med led dimmer. 2021.  
 3. Reparasjon av varmekabler på badegulv desember 2023. Feilsøking avdekket feil i termostaten, og ny ble montert og fungerer nå som den skal (se vedlagt skaderapport).

#### 2.1 Ble tettesjikt/membran/sluk oppgradert/fornyet?

Nei  Ja

Firmanavn

Frysja Bygg AS

Redegjør for hva som ble gjort av hvem og når:

Se forrige spørsmål.

#### 2.2 Foreligger det dokumentasjon på arbeidene?

Nei  Ja  
 Kommentar Ja, arbeid gjort under nåværende eiers botid er vedlagt sakspapirene for denne salgsoppgaven. Det ble imidlertid ikke vedlagt samsvarserklæringer som del av tidligere eiers salgsoppgave.

#### 2.3 Er arbeidet byggemeldt?

Nei  Ja  
 Kommentar

#### 3. Kjenner du til om det er/har vært feil på vann/avløp, herunder rørbrudd, tilbakeslag, tett sluk eller lignende?

Nei  Ja  
 Kommentar

#### 4. Kjenner du til om det er/har vært utført arbeid/kontroll på vann/avløp?

Nei  Ja, kun faglært  Ja, både av faglært og ufaglært / egeninnsats  Ja, kun av ufaglært / egeninnsats

Firmanavn

Proline AS



Redegjør for hva som ble gjort av hvem og når:

Ny innvendig strømppe i alle soilrør 2007/8

**5. Kjenner du til om det er/har vært problemer med drenering, fuktinnsig, øvrig fukt eller fuktmerker i underetasje/kjeller?**

Nei  Ja Kommentar

**6. Kjenner du til om det er/har vært problemer med ildsted/skorstein/pipe, f. eks dårlig trekk, sprekker, pålegg etter tilsyn, fyringsforbud eller lignende?**

Nei  Ja Kommentar Det er ikke installert pipe i bygget

**7. Kjenner du til om det er/har vært skjevheter/setningsskader, f. eks. riss/sprekker i mur, skjeve gulv eller lignende?**

Nei  Ja Kommentar

**8. Kjenner du til om det er/har vært sopp/råteskader i boligen?**

Nei  Ja Kommentar

**9. Kjenner du til om det er/har vært insekter/skadedyr i boligen som f.eks. rotter, mus, maur eller lignende?**

Nei  Ja Kommentar

**10. Kjenner du til om det er/har vært skjeggkre i boligen?**

Nei  Ja Kommentar

**11. Kjenner du til om det er/har vært utettheter i terrasse/garasje/tak/fasade?**

Nei  Ja Kommentar Ny isolert fasadekledning i 2010

**12. Kjenner du til om det har vært utført arbeider på terrasse/garasje/tak/fasade?**

Nei  Ja, kun faglært  Ja, både av faglært og ufaglært / egeninnsats  Ja, kun av ufaglært / egeninnsats

Firmanavn

Fagbetong AS

Redegjør for hva som ble gjort av hvem og når:

Ny isolert fasadekledning i 2010

**13. Kjenner du til om det er/har vært utført arbeider på el-anlegget eller andre installasjoner (f.eks. oljetank, sentralfyr, ventilasjon)? Hvis nei, gå til punkt 14.**

Nei  Ja, kun faglært  Ja, både av faglært og ufaglært / egeninnsats  Ja, kun av ufaglært / egeninnsats

Firmanavn

1. Kvikk Installasjon AS, 2. Hafslund Nett

Redegjør for hva som ble gjort av hvem og når:

1. Ny stigeledning og ombygging av tavle til automatsikringer 2013.  
2. Ny AMS strømmåler installert 2017.

**13.1 Foreligger det samsvarserklæring for hele eller deler av det elektriske anlegget (i henhold til forskrift om lavspenningsanlegg)?**

Nei  Ja Kommentar Ifølge forrige eiers egenerklærings skjema forelå dette ifm salg i 2018, men dette var ikke vedlagt som del av salgsoppgaven.

**14. Kjenner du til om det er utført kontroll av el-anlegget og/eller andre installasjoner (f.eks. oljetank, sentralfyr, ventilasjon)?**

Nei  Ja Kommentar Ifølge protokoll fra sameiermøtet i mars 2017 har elektriker termografert det elektriske anlegget, «som viste seg å være i skjønneste orden».

**15. Har du ladeanlegg/ladeboks for el-bil i dag?**

Nei  Ja Kommentar Det er mulig å leie parkeringsplass som tilhører bygget (via styret) - visse parkeringsplasser har lading til el-bil. Plassene fordeles etter ansiennitet og venteliste i sameiet.

**16. Kjenner du til om ufaglærte har utført arbeider som normalt bør utføres av faglærte personer utover det som er nevnt tidligere (f.eks. på drenering, murerarbeid, tømmerarbeid etc.)?**

Nei  Ja Kommentar

**17. Kjenner du til om det er nedgravd oljetank på eiendommen? Hvis nei, gå til punkt 18.**

Nei  Ja

**17.1 Har kommunen gitt dispensasjon til at den nedgravde oljetanken kan bli liggende, f. eks. ved at den nedgravde oljetanken tømmes, saneres eller fylles igjen med masser?**

Nei  Ja Kommentar

**18. Kjenner du til forslag til- eller vedtatte reguleringsplaner, andre planer, nabovarsel, eller offentlige vedtak som kan medføre endringer i bruken av eiendommen eller eiendommens omgivelser?**

Nei  Ja Kommentar

**19. Kjenner du til om det foreligger påbud/heftelser/krav/manglende tillatelser vedrørende eiendommen?**

Nei  Ja Kommentar

**20. Selges eiendommen med utleiedel, leilighet eller hybel eller lignende?**

Nei  Ja

**20.1 Hvis ja, er rommene som benyttes til ovennevnte godkjent til beboelse (rom til varig opphold) av bygningsmyndighetene?**

Nei  Ja Kommentar

**21. Kjenner du til om det er innredet/bruksendret/bygget ut kjeller eller loft eller andre deler av boligen? Hvis nei, gå til punkt 22.**

Nei  Ja Kommentar

**21.1 Er innredningen/utbyggingen godkjent hos bygningsmyndighetene?**

Nei  Ja Kommentar

**22. Kjenner du til manglende brukstillatelse eller ferdigattest?**

Nei  Ja Kommentar

**23. Kjenner du til om det er foretatt radonmåling?**

Nei  Ja Kommentar

**24. Kjenner du til om det foreligger skaderapporter, tilstandsvurderinger, boligsalgsrapporter eller målinger?**

Nei  Ja Kommentar

**25. Kjenner du til andre forhold av betydning som kan være relevant for kjøper å vite om (f.eks. rasfare, tinglyste forhold eller private avtaler)?**

Nei  Ja Kommentar

**SPØRSMÅL FOR LEILIGHETER I**

**SAMEIER/BORETTSLAG/BOLIGAKSJESELSKAP:**

**26. Kjenner du til om sameie/laget/selskapet er involvert i tvister av noe slag?**

Nei  Ja Kommentar

**27. Kjenner du til vedtak/forslag til vedtak om forhold vedrørende eiendommen som kan medføre økte felleskostnader/økt fellesgjeld?**

Nei  Ja Kommentar

**28. Kjenner du til om det er/har vært sopp/råteskader/insekter/skadedyr i sameiet/laget/selskapet som f.eks. rotter, mus, maur eller lignende?**

Nei  Ja Kommentar

**29. Kjenner du til om det er/har vært skjeggkre i sameiet/laget/selskapet (i fellesareal eller i andre boliger)?**

Nei  Ja Kommentar

**TILLEGGSKOMMENTAR**

Jeg bekrefter at opplysninger er gitt etter beste skjønn. Jeg er kjent med at dersom jeg har gitt ufullstendige, uriktige eller misvisende opplysninger om eiendommen, vil selskapet kunne søke hel eller delvis regress for sine utbetalinger eller redusere sitt ansvar helt eller delvis, jfr. Vilkår for boligselgerforsikring punkt 9.1 og forsikringsavtaleloven kapittel 4.

Jeg er orientert om at mitt mulige ansvar som selger etter avhendingsloven, eventuelt etter kjøpsloven (aksjeboliger), og om Anticimex Forsikrings boligselgerforsikringstilbud. Jeg er klar over at avtale om tegning av forsikring er bindende fra signering av egenerklærings skjema. Premietilbudet som er gitt av megler er bindende for Anticimex Forsikring i 6 måneder fra oppdragsinngåelse med megler. Etter dette vil premien og forsikringsvilkårene kunne justeres.

Når premietilbudet ikke lenger er bindende for forsikringsselskapet, må egenerklærings skjemaet signeres på nytt og eventuelle endringer påføres. Det vil da være forsikringspremien og forsikringsvilkårene på ny signeringsdato som legges til grunn.



Det kan ikke tegnes boligselgerforsikring ved salg av boligeiendom i følgende tilfeller:

- mellom ektefeller eller slektninger i rett oppstigende eller nedstigende linje, søsken, eller
- mellom personer som bor eller har bodd på boligeiendommen og/eller
- når salget skjer som ledd i sikredes næringsvirksomhet/er en næringseiendom
- etter at boligeiendommen er lagt ut for salg.
- Dersom det ikke foreligger risikovurdering (tilstandsrapport) for boligeiendommen som tilfredsstillter kravene i forskrift til avhendingslova FOR-2021-06-08-1850

Forsikringselskapet kan ved skriftlig samtykke likevel akseptere tegning av forsikring også i ovennevnte tilfeller. Dersom selskapet ikke har gitt skriftlig samtykke, kan erstatningen bortfalle.

Ved oppgjørsoppdrag trer forsikringen i kraft når kontrakten er signert av begge parter, begrenset til siste 12 måneder før overtakelse.

**For øvrig oppfordrer selger potensielle kjøpere til å undersøke eiendommen grundig, jf. avhendingsloven § 3-10 og kjøpslovens § 20 (aksjeboliger).**

Ved signering av nærværende skjema aksepteres at Buysure AS, Visma Real Estate AS og Signicat AS ikke har ansvar for transaksjonen som tjenesten benyttes til, og ikke kan holdes ansvarlig for eventuelt tap av noen art som følge av brukerfeil, eventuelle feil ved Signicat AS og Visma Real Estate AS sine tjenester eller tredjepartsløsninger, herunder BankID.

Forsikringsvilkårene leser du i sin helhet på:

<https://buysure.no/Anticimex/vilkaar>

Les mer om boligselgerforsikringen og se prislister her:

[buysure.no/boligselgerforsikring](https://buysure.no/boligselgerforsikring)

Jeg ønsker å tegne boligselgerforsikring, og bekrefter å ha mottatt og lest forsikringsvilkårene og informasjonsbrosjyre til selger i forbindelse med tegning av boligselgerforsikring. Forsikringen trer i kraft på det tidspunkt det foreligger en budaksept mellom partene, begrenset til tolv måneder før overtakelse. Ved oppgjørsoppdrag trer forsikringen i kraft når kontrakten er signert av begge parter, begrenset til siste 12 måneder før overtakelse. Jeg bekrefter med dette at eiendommen ikke er en næringseiendom, at den ikke selges som ledd i næringsvirksomhet eller mellom ektefeller eller slektninger i rett oppstigende eller nedstigende linje, søsken, eller mellom personer som bor eller har bodd på boligeiendommen. Dersom forsikringen er tegnet i strid med ovenstående (se også forsikringsvilkårene punkt 9) kan Anticimex Forsikring søke hel eller delvis regress for sine utbetalinger og/eller redusere sitt ansvar helt eller delvis. Jeg er innforstått med at eiendomsmegleren ikke har fullmakt til å gjøre unntak fra ovennevnte begrensninger. Jeg er oppmerksom på at 9% av total forsikringskostnad er honorar til Buysure AS. Honoraret inngår i den totale premien du som kunde betaler, inkl. evt. administrasjonsgebyrer.

Jeg ønsker ikke å tegne boligselgerforsikring, men megler har tilbudt meg å tegne slik forsikring.

Jeg kan ikke tegne boligselgerforsikring iht. vilkår

Ξ

# Premium rådgivning

EIE eiendomsmegling

tryggbudgivning.no



- den enkleste  
og mest sikre  
måten å by på  
bolig i dag!

#### GI BUD MED BANKID

På eiendommens annonse vises det en "Gi bud"-knapp for elektronisk budgivning.

#### IDENTIFISER MED BANKID

Innlogging fungerer på samme måte som i din nettbank. Du kan også bruke BankID App (iOS/Android) eller BankID på mobil.

#### REGISTRERING AV BUD

Nettsiden hjelper deg med korrekt utfylling av budmeldingen.

#### ELEKTRONISK SIGNERING

BankID lar deg signere budmeldingen elektronisk. Budmeldingen overføres til eiendomsmegleren.

#### BUDRUNDEN

Etter signering vil du motta en SMS-kvittering. Gi budforhøvelser med BankID eller ved å svare på SMS-kvitteringen.

## BUDREGLEMENT

Benytt "Gi bud"-knappen på eiendommens annonse for å registrere ditt bud elektronisk. «Gi bud»-knappen åpner nettsiden TryggBudgivning.no som er integrert i megler-systemet. Alle bud / budforhøvelser og forbehold overføres automatisk inn i budjournalen på den respektive eiendommen.

Du logger deg inn på TryggBudgivning.no ved å bruke BankID. Det er derfor viktig å huske å ta med deg din BankID-brikke på budgivningsdagen. Du kan gi bud fra datamaskin, nettbrett eller smarttelefon.

Når du benytter deg av TryggBudgivning.no trenger du ikke å ta bilde av legitimasjon eller sende inn budskjema til megler. Etter at bud er registrert med BankID får du en kvittering pr. SMS om at budet er mottatt.

Du registrerer budforhøvelser ved å logge inn på nytt med BankID eller ved å svare på SMS-kvitteringen som du allerede har mottatt. Budforhøvelser registreres også automatisk inn i meglersystemet.

Lykke til!

Gå til elektronisk budgivning: <https://tryggbudgivning.no/264/600006214/wvaqufdmrg>  
Dersom du ønsker budskjema tilsendt som et eget dokument, ta kontakt med eiendomsmegler.



# FORBRUKERINFORMASJON OM BUDGIVING



Sist oppdatert med virkning fra 1. januar 2014, i forbindelse med ikrafttredelse av endringer i eiendomsmeglingsforskriften.

Informasjonen er utarbeidet av Forbrukerombudet, Forbrukerrådet, Den Norske Advokatforening ved Eiendomsmeglingsgruppen, Eiendomsmeglerforetakenes Forening og Norges Eiendomsmeglerforbund, på grunnlag av blant annet forskrift om eiendomsmegling § 6-3 og § 6-4.

Nedenfor gis en oversikt over de retningslinjer som forbrukermyndighetene og organisasjonene anbefaler benyttet ved budgivning på eiendommen. Avslutningsvis gis også en kort oversikt over de viktigste rettsreglene tilknyttet budgivning.

Før det legges inn bud på eiendommen oppfordres budgiver til sette seg inn i all relevant informasjon om eiendommen, herunder eventuell salgsoppgave og teknisk rapport med vedlegg.

## GJENNOMFØRING AV BUDGIVING:

1. På forespørsel vil megler opplyse om aktuelle bud på eiendommen, herunder om relevante forbehold.

2. Alle bud skal inngis skriftlig til megler, som formidler disse videre til oppdragsgiver. Kravet til skriftlighet gjelder også budforhøyelser og motbud, aksept eller avslag fra selger. Før formidling av bud til oppdragsgiver skal megler innhente gyldig legitimasjon og signatur fra budgiver. Kravet til legitimasjon og signatur er oppfylt for budgivere som benytter e-signatur, eksempelvis BankID eller MinID. Med skriftlige bud menes også elektroniske meldinger som e-post og SMS når informasjonen i disse er tilgjengelig også for ettertiden.

3. Et bud bør inneholde eiendommens adresse (eventuelt gnr/bnr), kjøpesum, budgivers kontaktinformasjon, finansieringsplan, akseptfrist, overtakelsesdato og eventuelle forbehold som for eksempel usikker finansiering, salg av nåværende bolig ol. Normalt vil ikke et bud med forbehold bli akseptert før forbeholdet er avklart. Konferer gjerne med megler før bud avgis.

4. Megler skal legge til rette for en forsvarlig avvikling av budrunden. I forbrukerforhold (dvs. der oppdragsgiver er forbruker) skal megleren ikke formidle bud med kortere akseptfrist enn kl. 12.00 første virkedag etter siste annonserte visning. Etter denne fristen bør budgivere ikke sette en kortere akseptfrist enn at megler har mulighet til, så langt det er nødvendig, å orientere oppdragsgiver,

budgivere og øvrige interessenter om bud og forbehold. Det bør ikke gis bud som diskriminerer eller utelukker andre budgivere. Dersom bud inngis med en frist som åpenbart er for kort til at megleren kan avvikle budrunden på en forsvarlig måte som sikrer oppdragsgiver og interessenter et tilstrekkelig grunnlag for sine handlingsvalg, vil megler fraråde budgiver å stille slik frist.

5. Megleren vil uoppfordret gi sin vurdering av det enkelte bud overfor oppdragsgiveren, når budet er gitt innenfor fristene i punkt 4.

6. Megleren skal så langt det er nødvendig og mulig holde budgiverne skriftlig orientert om nye og høyere bud og eventuelle forbehold. Megler skal så snart som mulig bekrefte skriftlig overfor budgivere at budene deres er mottatt.

7. Etter at handel har kommet i stand, eller dersom en budrunde avsluttes uten at handel er kommet i stand, kan en budgiver kreve kopi av budjournalen i anonymisert form.

8. Kopi av budjournal skal gis til kjøper og selger uten ugrunnet opphold etter at handel er kommet i stand. Dersom det er viktig for budgiver å bevare sin anonymitet, bør budet fremmes gjennom fullmektig.

## VIKTIGE AVTALERETTSLIGE FORHOLD

1. Det eksisterer ingen angrerett ved salg/kjøp av fast eiendom.

2. Når et bud er innsendt til megler og han har formidlet innholdet i budet til selger (slik at selger har fått kunnskap om budet), kan budet ikke kalles tilbake. Budet er da bindende for budgiver frem til akseptfristens utløp, med mindre budet før denne tid avslås av selger eller budgiver får melding om at eiendommen er solgt til en annen (man bør derfor ikke gi bud på flere eiendommer samtidig dersom man ikke ønsker å kjøpe flere enn en eiendom).

3. Selger står fritt til å forkaste eller akseptere ethvert bud, og er for eksempel ikke forpliktet til å akseptere høyeste bud.

4. Når en aksept av et bud har kommet frem til budgiver innen akseptfristens utløp er det inngått en bindende avtale.

5. Husk at også et eventuelt bud fra selger til kjøper (såkalte «motbud»), avtalerettslig er et bindende tilbud som medfører at det foreligger en avtale om salg av eiendommen dersom budet i rett tid aksepteres av kjøper.

NORGES EIENDOMSMEGLERFORBUND | WWW.NEF.NO | FIRMAPOST@NEF.NO



# Boligkjøperpakke Leilighet

- din nye leilighet ferdig forsikret

## **Boligkjøperpakke Leilighet inneholder boligkjøperforsikring, renteforsikring og innbo ekstra forsikring.**

For fullstendig informasjon om hva forsikringene dekker og hvilke begrensninger som gjelder, se forsikringsbevis og vilkår på [Tryg.no](http://Tryg.no)

### **Boligkjøperforsikring**

Boligkjøperforsikring gir deg ekstra trygghet når du kjøper bolig. Du får juridisk hjelp hvis du oppdager feil og mangler ved boligen ut over det du kunne forvente ut fra salgsdokumentene og andre salgsopplysninger, og hvis det er gitt uriktige opplysninger som har påvirket kjøpet ditt. Boligkjøperforsikringen gir deg også juridisk hjelp ved rettstvister.

### **Innboforsikring**

I pakken har du en god innbo ekstra forsikring med forsikringssum 2 millioner kroner.

### **Flytteforsikring**

Innboforsikringen omfatter plutselige og uforutsette skader som oppstår i forbindelse med flytting av innboet til ny bolig.

### **Uhell**

Innboforsikringen omfatter også skade ved uhell, som for eksempel at TV faller i gulvet og blir knust.

### **Skadeinsekter, mus og rotter**

Får du skadeinsekter, mus eller rotter i boligen hjelper vi deg med bekjempelse. For eksempel bekjempelse av veggedyr eller kakerlakker.

### **Renteforsikring**

Renteforsikringen dekker rentekostnader for boligen som skal selges. Forsikringen gjelder hvis du ikke har fått solgt din gamle bolig tre måneder etter du har overtatt ny bolig, med utbetaling i inntil ni måneder. Forsikringen gjelder ikke hvis du avslår bud på 95 % eller mer av prisantydningen.

### **Når og hvor kjøpes Boligkjøperpakke Leilighet?**

Forsikringspakken kjøpes av eiendomsmegleren som foretar salget av boligen. Boligkjøperpakke Leilighet kan kjøpes av privatpersoner. Boligkjøperforsikringen gjelder fra kontraktsmøte, mens de andre forsikringene gjelder fra du overtar boligen, og i ett år.

### **Pris**

Leilighet og rekkehus med andels-/aksjenummer **8.250 kroner**

Leilighet og rekkehus med seksjonsnummer **9.250 kroner**

Prisen på forsikringen for det første året legges inn i oppgjøret for din nye bolig. Du får ingen særskilt regning for forsikringene det første året.

Boligkjøperforsikringen kan beholdes i fem år.

### **Egenandel**

Standard egenandel er kr 4.000 i innboforsikring og boligkjøperforsikring. Du får 10 timer innledende advokatbistand uten egenandel.

### **Spørsmål**

Har du spørsmål om boligkjøperpakken kan du kontakte oss på telefon 915 04040

Dersom du skal melde inn en sak tilknyttet boligkjøperpakken, gjør du dette via våre hjemmesider [Tryg.no/meld-skade](http://Tryg.no/meld-skade).





# Boligkjøperforsikring

## - gir deg ekstra trygghet

**Boligkjøperforsikring gir deg ekstra trygghet når du kjøper bolig. Du får juridisk hjelp hvis du oppdager feil og mangler ved boligen ut over det du kunne forvente ut fra salgsdokumentene og andre salgssopplysninger, og hvis det er gitt uriktige opplysninger som har påvirket kjøpet ditt. Boligkjøperforsikringen gir deg også ved behov juridisk rådgivning, advokathjelp og håndtering gjennom rettsapparatet.**

### Når og hvor kjøpes Boligkjøperforsikring

Forsikringen kjøpes fra eiendomsmegleren som foretar salget av boligen du kjøper. Boligkjøperforsikringen kan kjøpes av privatpersoner. Boligkjøperforsikringen gjelder fra kontraktsmøtet og opphører automatisk etter fem år.

### Pris

Prisen avhenger av hvilken type bolig du kjøper. Prisen på forsikringen legges inn i oppgjøret for din nye bolig, og du får ingen særskilt regning på denne.

Leilighet og rekkehus med andels- eller aksjenummer	<b>7.150 kroner</b>
Leilighet og rekkehus med seksjonsnummer	<b>8.950 kroner</b>
Rekkehus med eget gnr/bnr	<b>13.650 kroner</b>
Enebolig, fritidsbolig, tomannsbolig, tomt	<b>13.650 kroner</b>

### Spørsmål

Har du spørsmål om Boligkjøperforsikringen kan du lese mer om denne på våre hjemmesider [www.tryg.no](http://www.tryg.no) eller kontakte oss på telefon 915 04040

### Boligkjøperpakke

**- din nye bolig  
ferdig forsikret**

Boligkjøperpakke inneholder boligkjøperforsikring og innbo ekstra forsikring. Pakken omfatter også bygningsforsikring hvis du kjøper hus eller hytte, og renteforsikring hvis du kjøper hus eller leilighet.

Du finner mer informasjon om Boligkjøperpakke her:



[www.tryg.no/forsikringer/partnere/buysure/boligkjoperpakke](http://www.tryg.no/forsikringer/partnere/buysure/boligkjoperpakke)



# LØSØRE OG TILBEHØR

## Gjeldende fra januar 2020

Oversikten er utarbeidet av Norges Eiendomsmeglerforbund, Eiendom Norge og Advokatforeningens Eiendomsmeglingsgruppe, og er gjeldende fra 1. januar 2020.

Lov om avhending av fast eiendom (avhendingslova/avhl.) av 3. juli 1992 regulerer kjøper og selgers rettigheter og plikter ved overdragelse av fast eiendom og andeler i borettslag. I henhold til avhl. § 3-4 skal eiendommen, når annet ikke er avtalt, overdras med innredninger og utstyr som etter lov, forskrift eller annet offentlig vedtak skal følge med. Det samme gjelder varig innredning og utstyr som enten er fastmontert eller er særskilt tilpasset bygningen, jf. avhl. § 3-5. Loven inneholder ingen detaljert oversikt over hva som omfattes av «innredning og utstyr», og over hva som skal regnes som «fastmontert eller særskilt tilpasset». Partene kan fritt avtale hva som skal følge med eiendommen ved salg. Bransjens liste over løsøre og tilbehør som skal følge med eiendommen, er en del av avtalen mellom kjøper og selger dersom ikke annet er opplyst i salgssoppgaven, kjøper har tatt forbehold i bud eller avtale på annen måte er inngått. Der intet annet er avtalt, vil løsøre og tilbehør medfølge slik dette fremkommer av avhl. § 3-4 og § 3-5 og denne oversikt. Produkter og installasjoner som medfølger overdras uten noen form for garantier, utover eventuell gjenværende leverandørgaranti.

Dersom det er noe i nedenstående liste som ikke finnes på eiendommen, vil det heller ikke medfølge.

## LISTEN OVER LØSØRE OG TILBEHØR SOM SKAL FØLGE MED EIENDOMMEN VED SALG NÅR ANNET IKKE FREMGÅR AV MARKEDSFØRING ELLER ER AVTALT:

**1. HVITEVARER** medfølger der dette er spesielt angitt i salgssoppgaven.

**2. HELDEKKENDE TEPPER** følger med uansett festemåte.

**3. VARMEKILDER** slik som ovner, kaminer, peiser, varmpumper og panelovner, følger med uansett festemåte. Frittstående biopeiser/ varmeovner og terrassevarmere medfølger ikke. Det følger ikke med varmekilder i rom som ikke har vegg- eller fastmonterte varmekilder på visning.

**4. TV, RADIO OG MUSIKKANLEGG.** TV-antennor og fellesanlegg for TV, herunder parabolantenne, og tuner/dekoder/tv-boks medfølger der dette eies av selger. Veggmontert TV/flatskjerm med tilhørende festeordning samt musikkanlegg følger ikke med (se også punkt 12).

**5. BADEROMSINNREDNING/UTSTYR:** Badekar, dusjkabinett, dusjvegger, alle fastmonterte speil og hyller, fastmonterte glass- og håndkleholdere, herunder håndklevarmere samt baderomsinnredning, medfølger.

**6. GARDEROBESKAP** medfølger, selv om disse er løse. Fastmonterte garderobehyller og knagger medfølger. Innredning i garderobeskap, for eksempel løse eller fastmonterte trådkurver, hyller, stenger og lignende, medfølger.

**7. KJØKKENINNREDNING** medfølger, herunder også åpne, fastmonterte hyller og løs eller fastmontert kjøkkenøy.

**8. MARKISER, PERSIENNER** og annen type innvendig og utvendig solskjerming, gardinoppheng, lamellgardiner og liftgardiner medfølger.

**9. AVTREKKSIVIFTER** av alle slag, samt fastmonterte aircondition/ventilasjonsanlegg, medfølger.

**10. SENTRALSTØVSUGER** medfølger med komplett anlegg, herunder slange, munnstykke mm.

**11. LYSKILDER:** Kupler, lysstoffarmatur, fastmonterte "spotlights", oppheng og skinner med spotlights samt utelys og hagebelysning medfølger. Vegglamper, krokhengte lamper, lysekroner, prismelamper og lignende som er koblet til sukkerbit eller stikkontakt følger likevel ikke med.

**12. INSTALLERTE SMARTHUSLØSNINGER** med sentral som styrer lys,

varme, lyd o.l., samt tilhørende trådløse enheter som brytere, sensorer, kameraer, integrerte høyttalere el. medfølger. Enkle lysstyringssystem f.eks. med en sentral som kun styrer lyspærer eller smartpærer monteret i sokkel medfølger likevel ikke.

**13. UTVENDIGE SØPPELKASSER** og eventuelt holder/hus til disse medfølger.

**14. POSTKASSE** medfølger.

**15. UTENDØRS INNRETNINGER** slik som flaggstang, fastmontert tørkestativ, samt andre faste utearrangementer som f.eks. badestamp, boblekar/jacuzzi og liknende utendørs kar, lekestue, lekestativ, utepeis, fastmontert trommel til vannslange, medfølger. Guidekabel/avgrensingskabel til robotgressklipper medfølger, men robotgressklipper og ladestasjon for denne medfølger ikke.

**16. FASTMONTERT VEGGLADER/LADESTASJON TIL EL-BIL** medfølger uavhengig av hvor laderen er monteret.

**17. SOLCELLEANLEGG** med tilhørende teknisk infrastruktur medfølger

**18. GASSBEHOLDER** til gasskomfyr og gasspeis medfølger.

**19. BRANNSTIGE, BRANNTAU,** feiestige og lignende medfølger der dette er påbudt. Løse stiger medfølger ikke.

**20. BRANNSLUKNINGSAPPARAT, BRANNSLANGE OG RØYKVARSLER** medfølger der dette er påbudt. Det er eier og brukers plikt til å se til at utstyret forefinnes på enhver eiendom. Hvis annet ikke er uttrykkelig avtalt, skal dette derfor alltid følge med ved salg av eiendom.

**21. SAMTLIGE NØKLER** til eiendommen som selger er i besittelse av skal overleveres kjøper på overtakelsen, herunder nøkler til eventuelle boder, uthus, garasjeportåpner el. Låses boder, uthus el. med hengelås, skal lås og nøkler til disse medfølge.

**22. GARASJEHYLLER,** bodhyller, lagringshyller og oppheng til bildekk medfølger såfremt de er fastmontert.

Planter, busker og trær som er plantet på tomten, eller fastmonterte kasser og lignende er en del av eiendommen og medfølger i handelen.

# KORT OM OSS



**Silje Muri**

EIENDOMSMEGLER

97 57 04 10

[sim@eie.no](mailto:sim@eie.no)

EIE Ullevål & Sagene

# Premium rådgivning

**EIE Ullevål & Sagene** er spesialisert på Ullevål og Sagene i Oslo med høy lokal kunnskap.

Vi i EIE Ullevål & Sagene kan hjelpe deg med alt fra befaring og verdivurdering til å selge boligen din. Vi har spesielt fokus på interiør og tilrettelegging av boligen, og får mye oppmerksomhet for hvordan vi fremstiller hjemmene vi er så heldige å få forvalte. Vi sørger for at du oppnår det beste resultatet!

Som en del av EIE-kjeden, en av Norges største eiendomsmeglerkjeder, har vi et solid nettverk og god lokalkunnskap som vi bruker til å gi deg den beste opplevelsen når du skal kjøpe eller selge bolig. Vi har også et bredt utvalg av boliger til salgs.

Hos oss får du Premium hjelp og råd, samt personlig og dedikert oppfølging gjennom hele salgsprosessen.

Kontakt oss i dag for å finne ut hvordan vi kan hjelpe deg med å finne din drømmebolig eller få solgt din nåværende bolig på best og raskest mulig måte.



# VERDI- OVERVÅKNING

Månedlig prisoppdatering på din bolig







# Hold et øye med verdiutviklingen på boligen din – helt uten kostnad

## HVA ER VERDIOVERVÅKNING?

Boligen er oftest det mest verdifulle av våre eiendeler. Med EIE verdiovervåkning kan du følge med på den generelle prisutviklingen i ditt område, og få månedlig verdiestimat av boligen din sendt på e-post.

## HVEM KAN BESTILLE DETTE?

Både eksisterende og ikke eksisterende kunder kan bestille dette fra oss. Dersom du nylig har fått verdivurdering eller kjøpt bolig av oss vil du automatisk motta verdiovervåkning uten å måtte foreta deg noe. Alle boliger som er kjøpt etter 1. januar 2003 kan bestille verdiovervåkning direkte på [eie.no](http://eie.no) ved å fylle ut informasjon om boligen din selv. Boliger kjøpt før 2003 må først få en verdivurdering fra en av våre meglere for å kunne motta verdiovervåkning.

## HVOR FÅR VI TALLENE TIL VERDIOVERVÅKNING FRA?

Tallene fra verdiovervåkning er hentet fra den månedlige boligprisstatistikken til Eiendom Norge. Statistikken er et samarbeid mellom Eiendom Norge, Eiendomsverdi og Finn.no. Statistikken er utarbeidet etter siste måneds slutt og omfatter boliger som annonseres på Finn.no. Det innebærer cirka 70 prosent av alle boliger som omsettes i Norge i løpet av et år, og en statistikk eiendomsbransjen legger til grunn for å gi best mulig estimat og oversikt på boligprisene i hele Norge.



# MEGLER- BOOKING

— Vi gjør det enkelt for deg







## Din bolig er verdifull – benytt deg av vår kunnskap og erfaring

Med EIE meglerbooking kan du når som helst på døgnet avtale tid med en våre meglere – kun ved noen få tastetrykk på vår hjemmeside. Her velger du tjenesten du har behov for, og hvilket tidspunkt som passer for deg. Enten om du skal selge boligen din, refinansiere lånet ditt eller ønsker å vite hva boligen din er verdt i dagens marked, så har vi tilrettelagt for at det skal være enkelt for deg.

En befaring kan gi deg ny og verdifull innsikt om din bolig. Våre meglere gir deg en verdivurdering av markedsverdien til din bolig. Verdiovurdering blir basert på en grundig analyse av din bolig og på tilsvarende boliger solgt i ditt område den siste tiden. Boligen din er verdifull. Opplevelsen av å bruke EIE skal også være det. Derfor kaller vi det Premium rådgivning.





# EIE advokat

## Vår kompetanse – din trygghet

Vi dekker alle sentrale rettsområder, med hovedvekt på eiendomsrettslig premium rådgivning og tvisteløsning. Eiendomsrett omfatter alle juridiske aspekter knyttet til blant annet kjøp, salg, utvikling, utleie, plan- og bygningsrett, tomtefeste og eierseksjonsrett. EIE advokat har spesialisert seg på eiendomsrettslig rådgivning og tvisteløsning innen både privat- og næringseiendom

Vi har også solid kompetanse på relaterte rettsområder som skatt og avgift, arv og skifte, familierett og forsikringsrett, samt selskapsrett og alminnelig kontraktsrett

I EIE verdsetter vi faglig dyktighet, personlig engasjement og rask responstid høyt. Vi kaller det Premium rådgivning

[eie.no/advokat](http://eie.no/advokat)





# OM EIE EIENDOMS- MEGLING

Et boligsalg er ikke bare et hjem som bytter eier. Det er to eller flere liv som endres for alltid. På begge sider har selger og kjøper noe felles – de skal ta en avgjørelse av stor betydning. Vi skal være der for begge.

Det finnes ikke ett enkelt svar på hva som gjør en megler god. For det er med meglere som med fagfolk flest - det de gjør er like viktig som det de sier. Både mennesker og boliger er forskjellige, men en vellykket salgsprosess har alltid én viktig ingrediens: Tid til å gjøre det ordentlig. Våre kunder har lagt ned mye tid og innsats i sine hjem. De fortjener det samme fra oss.

EIE er Norges største uavhengige eiendomsmeglerkjede, og er i motsetning til andre ikke eid av en bank. Siden oppstarten i 2006, har vi ikke hatt noen annen agenda enn å være den beste eiendomsmegleren - og vi bruker all vår kunnskap og erfaring for å skape en god salgsprosess. Vi stiller derfor bransjens høyeste krav til oss selv, som betyr at vi er den eneste eiendomsmeglerkjeden som krever doble etterutdanningspoeng av våre meglere, ikke kun det som er lovpålagt.

Tid til å gjøre det ordentlig betyr at vi skreddersyr råd og løsninger for hver enkelt kunde. Arbeidet vi har lagt ned har resultert i at vi har vunnet 12 gullmeglere, blitt kåret til å ha bransjens mest fornøyde kunder av Norsk Kundebarometer i 2021\* for andre året på rad, og blitt kåret til bransjens mest bærekraftige kjede i 2020\*

Boligen din er verdifull. Opplevelsen av å bruke EIE skal også være det. Derfor kaller vi det Premium rådgivning.

\*EIE ble bransjevinner i Norsk kundebarometer 2021 og Norsk Bærekraftbarometer 2020. Et forskningsprosjekt ved Handelshøyskolen BI. [www.kundebarometer.com](http://www.kundebarometer.com)



EIE speiler selger og kjøper™

[eie.no](http://eie.no)