

Æ

# Markveien 20B

0554 Oslo · Oslo kommune

EIE eiendomsmegling

3

Vi hjelper deg med å



## Gard Peder Kopstad

DAGLIG LEDER | EIENDOMSMEGLER | PARTNER

40 44 10 07

[gpk@eie.no](mailto:gpk@eie.no)

EIE Ullevål & Sagene



**finne ditt nye hjem**

**E**

# INNHOLD

Dette må du vite .....	7
Ditt nye hjem? .....	16
Informasjon & dokumenter .....	78
Kort om oss .....	125

### **Rett til fritt å velge megler**

Valg av eiendomsmeglingsforetak skal være frivillig. Eiendomsmeglingsforetak kan ikke inngå oppdrag om eiendomsmegling dersom inngåelsen av oppdraget er satt som vilkår i avtale om annet enn eiendomsmegling, f.eks. tilbud om lån eller andre banktjenester, jf. Lov om eiendomsmegling § 6-3 (3).



DETTE MÅ  
DU VITE



# Nøkkelinformasjon

## EIENDOM

Markveien 20B, 0554 OSLO, Etasje: 3

## MATRIKSEL

Gnr. 228 Bnr. 164 Snr. 7 i Oslo kommune

## BOLIGTYPE

Leilighet

## EIERFORM

Eierseksjon

## AREALER

Totalt BRA 58 kvm består av:

- BRA-i (internt bruksareal): 56 kvm

Følgene rom inngår i innvendig bruksareal: Entré, badrom, to soverom, stue og kjøkken.

- BRA-e (eksternt bruksareal): 2 kvm

I tillegg kommer TBA (terrasse-/balkongareal): 4 kvm

## AREAL

Primærrom: 56 kvm, Bruksareal: 58 kvm, BRA-i: 56 kvm, BRA-e: 2 kvm, TBA: 4 kvm

Vedlagte plantegninger er ikke målbare. Oppgitte arealer er hentet fra tilstandsrapport. Eventuelle betegnelser på rom er angitt ut fra faktisk bruk, uavhengig av hva som er godkjent hos bygningsmyndighetene.

## ANTALL SOVEROM

2

## BYGGEÅR

1892

## TOMT

Fellestomt 396 kvm

## PRISANTYDNING

5 400 000

## TILSTANDSRAPPORT

Tilstandsrapporten er avholdt av Anders Jørgen Bryhn, datert 30.05.2024.

## ANDEL FELLESGJELD/FELLESFORMUE

Andel fellesgjeld: kr. 182 853,- pr. 31.12.23

Andel fellesformue: kr. 166 662,- pr. 31.12.23

## TOTALPRIS INKL. OMKOSTNINGER

kr 5 400 000,- (Prisantydning)

kr 182 853,- (Andel av fellesgjeld)

-----  
kr 5 582 853,- (Pris inkl. fellesgjeld)

## Omkostninger:

kr 500,- (Pantattest kjøper)

kr 500,- (Tingl.gebyr pantedokument)

kr 500,- (Tingl.gebyr skjøte)

kr 139 550,- (Dokumentavgift (forutsatt salgssum inkl f.gjeld: 5 582 853,-))

-----  
kr 141 050,- (Omkostninger totalt ved prisantydning)

-----  
kr 5 723 903,- (Totalpris inkl omkostninger)

## Valgfrie omkostninger:

kr 9 250,- (Boligkjøperpakke (valgfritt))

-----  
kr 5 733 153,- (Totalpris inkl omk og valgfrie omkostninger)

## FELLESKOSTNAD

Kr. 5 841,- pr mnd.

## FELLESKOSTNAD INKLUDERER

Varmtvann, bredbånd, nedbetaling av fellesgjeld, trappevask, kommunale avgifter, felles bygningsforsikring, diverse drift- og vedlikeholdskostnader av sameiet.

Totalt felleskostnader per mnd er på kr. 5 841 og fordelt på følgende måte:

- Felleskostnader 4 339 kr.

- Renter og avdrag 1 286 kr.

- Kabel-TV/Internett 216 kr.

## KOMMUNALE AVGIFTER

Kommunale avgifter er inkludert i felleskostnadene.

## EIER

Maria Honningsvåg-Rørstad.

## Beskrivelse

### PARKERING

Det er beboerparkering i området. Ved anskaffelse av beboerparkering kan man parkere døgnet rundt – også utover det som er maksimal parkeringstid - på parkeringsplasser regulert til beboerparkering. Priser for beboerparkering i bydel Frogner, St. Hanshaugen, Gamle Oslo, Grünerløkka og Sagene:

- Bensinbil, dieselbil, hybridbil, ladbar hybridbil: 5 950 kroner for ett år

- Motorsykkel og moped: 2 975 kroner for ett år

- El-bil : 2 000 kroner for ett år

- El-motorsykkel og el-moped: 1 000 kroner for ett år

Det tas forbehold om prisendringer. For mer informasjon se:  
<https://www.oslo.kommune.no/gate-transport-og-parkering/parkering/beboerparkering/>.

## Beliggenhet

### BELIGGENHET

Leiligheten har en svært attraktiv, rolig og tilbaketrukket beliggenhet sentralt på Grünerløkka, med nærhet til alt av kulturelle begivenheter, parker og utesteder. Rett utenfor døren er det yrende byliv, kafeer, restauranter og grønne parker.

Grünerløkka er en av de mest populære og attraktive bydelene i sentrale Oslo. Området er i dag mest kjent for sitt pulserende uteliv, hyggelige gatekafeer, markeder og små nisjeforretninger.

Leiligheten ligger i kort avstand til matvareforretninger som Joker, Rema 1000 Birkelunden, KIWI Markveien, Meny Ringnes park og flere andre. Kun få minutter unna finner du dessuten flere av løkkas mest populære spisesteder. På Trattoria Popolare får du fantastisk italiensk mat, Ostebutikken på Birkelunden er en intim og autentisk fransk Bistro, på Villa Paradiso finner du pizza som er beskrevet som Oslos beste, meksikansk mat på Tijuana, tapas på Txotx og burger på Munchies. I tillegg må vi trekke frem matbaren Skaal. Dette er bare noen av mange alternativer!

En kort spasertur unna ligger Vulkan, som er Oslos populære kultur- og kreative næringslivsenter. Her finner man Mathallen med spesialbutikker, kafeer og spisesteder. Vulkanområdet er en spennende møteplass med et mangfold av tilbud og opplevelser rett utenfor døren; Dansens Hus med bar og uteservering, BAR Vulkan, BLÅ og flere andre serveringssteder. I tillegg har man Westerdals School of Communications, treningssenter og Kolsås klatreklubbs klatrevegg, en dagligvareforretning og flere nærserver-tilbud i Nordre kvartal. Det er derfor Vulkan kalles "den lille byen i byen".

På Grünerløkka finnes også mange andre parker som Kubaparken, Olaf Ryes plass, Birkelunden og Sofienbergparken. Her kan man gjøre alt fra å gå på loppemarked, leke, ake, sole seg eller bare slappe helt av alene med en god bok.

For de treningsglade finnes i tillegg til parkene, idylliske turstier langs Akerselva ned mot byen eller opp mot Maridalsvannet. Flere treningssentre er også i nærheten, som for eksempel SIO Vulkan og SATS Ringnes Park. Det finnes også flere fotballbaner i området.

### BEBYGGELSE

Det er primært leilighets-/gårdsbebyggelse i området.

### TOMT

Fellestomt, 396 kvm.

Pent opparbeidet gårdsrom med bl.a. lekeplass, gressplen, trær

og beplantning.

### ADKOMST

Se vedlagte kart. Det vil bli satt opp visningsskilt ved fellesvisninger.

### OFFENTLIG KOMMUNIKASJON

Godt tilbud av offentlig transport med både trikker (nr. 11, 12 og 18 fra Birkelunden og busser (nr. 30 fra Birkenlunden og nr. 21 fra Sannergata) i nærheten. Grünerløkka ligger dessuten med kort avstand til sentrum og det er lett å ta seg til sentralbanestasjonen med både flytog- og bussforbindelser. Det er gangavstand til Torshov, Alexander Kiellands plass, St. Hanshaugen, Carl Berner, Tøyen og Grønland.

## Innhold

### INNEHOLDER

Velkommen til toppen av Grünerløkka!

Drømmer du om å bo i hjertet av en av Oslos mest trendy bydeler? Da bør du ta en titt på denne leiligheten, fint beliggende i 3. etasje i en klassisk bygård fra 1892.

Her får du umiddelbart den gode følelsen. Dette er en svært innbydende og lys 3-roms leilighet med utgang til en koselig balkong vendt mot indre bakgård og med herlige solforhold. Her er det store vinduer som slipper inn mye lys og gir boligen et luftig særpreg. Planløsningen er meget god, og alle rom føles store og romslige. Stuen har god plass til sofa, og i forlengelse av den åpne kjøkkenløsningen er det plass til spisebord. Den har i tillegg to gode soverom og et pent flislagt bad. Beliggenhet er perfekt, med alt Løkka har å tilby rett utenfor døren til leiligheten!

### PRIMÆRROM

Primærrom: 56 kvm

### BRUKSAREAL

Bruksareal: 58 kvm

### BODER

I tillegg til leilighetens arealer disponerer boligen 1 loftsbod på ca. 2 m<sup>2</sup>.

## Standard

### STANDARD

Eiendommen er gjennomgått av en bygningskyndig og det er utarbeidet en tilstandsrapport. Denne er vedlagt salgsoppgaven. For den utfyllende tekniske standard for øvrig, henvises det til vedlagte tilstandsrapport. Nedenfor følger informasjon om forhold som har fått TG 2:

## TG2 AVVIK SOM KAN KREVE TILTAK

### Overflater Gulv

Flislagt gulv. Fall rundt sluk på rom: BADEROM. Følgende målinger av fall i retning sluk (høydeforskjeller) ble gjort i rommet: Fra gulvflis ved dørterskel til topp slukrist: 20 mm, ikke tilfredstillende mht. dagens forskrift. Målt med krysslaser. Det er fall til sluk i dusjonen målt på flere tilfeldig valgte steder. Det er fall på gulv ved dørterskel i retning sluk. Det er fall på gulvet for øvrig målt på noen tilfeldig valgte steder. Fall nevnt over er målt med håndholdt vater og krysslaser. Oppmålingen er gjort ved tilfeldig valgte steder på baderomsgulvet.

#### Vurdering av avvik:

- Det er påvist at høydeforskjell fra topp slukrist til gulv/synlig topp membran ved dørterskel er mindre enn 25 mm. Vær klar over ikke tilfredstillende fallforhold ved en evt. lekkasjesituasjon.

### Vannledninger

Type rør: Rør-i-rør

Fordelerskap: Ja, på bad. Evt. lekkasjevann fra fordelerskap ledet til drensøpning i vegg på baderommet.

Røranvisning: Nei, mangler.

Hovedstoppekran for leiligheten: I felles kjeller, dette gis automatisk TG2 da vanntilførselen stenges for flere leiligheter.

Lekkasjestopper: Nei, anbefales.

Levetidsbetraktninger:

Levetid | Vannrør av kobber over 25 år - "Mer enn halvparten av forventet brukstid er oppbrukt" = TG 2

Levetid | Rør i rør system over 25 år - "Mer enn halvparten av forventet brukstid er oppbrukt" = TG 2

### TEK10

Der bygningens vanninstallasjon er uten overløp, må det være montert automatisk lekkasjestopper. Med automatisk lekkasjestopper menes en fuktføler som gir signal til en ventil som stenger vanntilførselen når den mottar signal.

### TEK17

Teknisk forskrift fra 2017 (TEK17) krever at installasjoner med vann i rom uten sluk i gulv skal sikres med lekkasjestoppere.

#### Vurdering av avvik:

- Ikke stoppekran i leiligheten, det benyttes felles stoppekran i kjeller.

- Evt. dokumentasjon på utførte rørarbeider i leiligheten er ikke kjent for takstmann utover det som evt. nevnes i rapporten.

Dette gis TG2 på bakgrunn av NS3600:2018 "Valg av tilstandsgrader".

Konsekvens/tiltak

- Vær klar over avviket.

### Ventilasjon

Det er naturlig oppdriftsventilasjon i leiligheten.

#### Vurdering av avvik:

- Det er påvist mangelfull ventilasjon på ett eller flere rom i boligen. Det er ikke lufteventiler i yttervegg eller luftespalter.

## TG2 AVVIK SOM IKKE KREVER UMIDDELBARE TILTAK

### Vinduer

Isolerglass i treramme datert 84. Tidligere vindu på opprinnelig kjøkken er blendet av fagfolk.

#### Vurdering av avvik:

- Generell elde og slitasje. Sikkerhetshasper mangler.

Konsekvens/tiltak

- Det må påregnes på sikt utskifting av vinduer. Vær klar over avvik.

### Inngangsdør

B30 brannsertifisert inngangsdør fra 1980.

#### Vurdering av avvik:

- Generell eldre og slitasje. Ny tetteliste i dørkarm montert av eier.

Konsekvens/tiltak

- Ingen umiddelbare tiltak ansees som nødvendig men vær klar over eldre og slitasje. Kostnadsestimat: Ingen umiddelbar kostnad.

### Overflater

Gulvflater består av: Eldre tregulv, slipt og kalket.

Veggflater består av: Malt duk på plater, malt mur og fliser på bad.

Himlinger består av: Malt pusshimling, malte plater og takess plater.

Overflateoppusset / malt i 2024.

#### Vurdering av avvik:

- Stedvise små riss/sprekkdannelse i overganger mellom veggflater/hjørner o.l.

Knirk i tregulv.

Konsekvens/tiltak

- Ingen umiddelbare tiltak ansees som nødvendig men vær klar over avvikene. Kostnadsestimat: Ingen umiddelbar kostnad.

### Etasjeskille

Originalt trebjelkelag som etasjeskillere. Måling av høydeforskjeller med laser gjort i rom: STUE OG KJØKKEN. Lokalt avvik måles med laser (5 punkter) innenfor 2 m: Størst avvik: 12 mm på 2m avstand. Totalt avvik målt med ett punkt ved hver vegg i rommet, samt et punkt midt på gulvet: Størst avvik: 13 mm. Tilfeldig valgte målesteder i rommene.

#### Vurdering av avvik:

- Målt høydeforskjell på mellom 10 - 20 mm innenfor en lengde på 2 meter. Tilstandsgrad 2 gis med bakgrunn i standardens krav til godkjente måleavvik. Ingen umiddelbare tiltak ansees som nødvendig men vær klar over avvikene. Kostnadsestimat: Ingen umiddelbar kostnad.

### Sluk, membran og tettesjikt

Type sluk: Plastsluk med uttagbar vannlås for inspeksjon og rengjøring.

Type membran: Synlig dukmembran evt. dukmansjett under klemring i sluk. Membran på vegger og evt. membranoppkant under/ved dørterskel er ikke mulig å konstatere visuelt.

#### Levetidsbetraktning:

Levetid | Smøremembran over 15 år - "Mer enn halvparten av forventet brukstid er oppbrukt" = TG 2.

Levetid | Banemembran over 20 år - "Mer enn halvparten av forventet brukstid er oppbrukt" = TG 2.

#### Vurdering av avvik:

- Manglende dokumentasjon for utførte arbeider.

Konsekvens/tiltak

- Kostnadsestimat: Ingen umiddelbar kostnad.

## Ventilasjon

Naturlig oppdriftsventilasjon. Det mangler luftespalte under dørbladet.

Vurdering av avvik:

- Rommet har kun naturlig ventilasjon. Dersom tillatt i sameiet og teknisk mulig anbefales det montering av elektrisk avtrekksvifte.

Konsekvens/tiltak

- Kostnadsestimat: Ingen umiddelbar kostnad.

## Avtrekk

Ventilator med kullfiltervifte.

Vurdering av avvik:

- Det er kun kullfilterventilator på kjøkkenet og heller ikke andre forserte/mekaniske avtrekksløsninger fra kokesonen.

Konsekvens/tiltak

- Kostnadsestimat: Ingen umiddelbar kostnad.

## Varmtvannstank

Egen bereder til kjøkken er plassert i underskap på kjøkkenet.

Montert av rørlegger i 2023.

Det er felles varmtvann i bygget for øvrig for baderommene.

Vurdering av avvik:

- Det er ikke påvist tilfredsstillende avrenning eller annen kompensierende løsning fra varmtvannstank.

- Det er ikke påvist tilfredsstillende el-tilkobling av

varmtvannstank iht. gjeldende forskrift.

Konsekvens/tiltak

- Kostnadsestimat: Ingen umiddelbar kostnad.

## FERDIGATTEST / MIDLERTIDIG BRUKSTILLATELSE

Det foreligger en bygninganmeldelse på boligblokken datert 1891.

Det foreligger godkjente og byggemeldte tegninger, men det er avvik fra disse. Dagens planløsning er ombygget og avviker dermed fra original arkitekttegning.

## Energi

### ELEKTRISK ANLEGG

Det gjøres oppmerksom på at en tilstandsrapport kun inneholder en forenklet kontroll av det elektriske anlegget.

### OPPVARMING

Leiligheten blir oppvarmet med panelovner og varmekabler.

Selger opplyser om et årlig strømforbruk på ca. 4700 kWh.

Faktisk forbruk vil variere fra husstand til husstand.

### ENERGIMERKING

Energiattest med energimerke Oppvarmingskarakter Rød -

Energikarakter G

## Økonomi/drift

### KOMMUNALE AVGIFTER

Kommunale avgifter er inkludert i felleskostnadene.

Det gjøres oppmerksom på at det kan forekomme variasjoner i avgiftene som følge av forbruk og eventuelle endringer i gebyrer/avgifter.

### EIENDOMSSKATT

Det er innført eiendomsskatt i Oslo. Det betales i dag ikke eiendomsskatt på denne boligen, men ved en endring i formuesverdien kan det utløse eiendomsskatt. Vi gjør oppmerksom på at satsen for eiendomsskatt blir fastsatt årlig av bystyret. Eiendomsskatten vil derfor kunne variere fra år til år.

### FORDELING FELLESKOSTNADER

Fellesutgifter: kr 5 841,- pr.mnd.

Varmtvann, bredbånd, nedbetaling av fellesgjeld, trappevask, kommunale avgifter, felles bygningsforsikring, diverse drift- og vedlikeholdskostnader av sameiet.

### FASTE LØPENDE KOSTNADER

Felleskostnader, innboforsikring og strøm.

### SPESIFIKASJON AV FELLESGJELD

Sameiet har følgende lån:

Lånenr.: 8397.71.66503. Handelsbanken

Restgjeld: 1 643 540 kr

Innfrielsesdato: 20.04.2042

Rente per 25.05.2024: 8,00%

Overnevnte informasjon er hentet fra forretningsfører.

### ÅRSREGNSKAP

Driftsinntekter i 2023 var til sammen kr. 669 156,- og driftskostnadene i 2022 var til sammen kr. 517 130,-. Årets resultat på kr. 42 117, fremkommer i resultatregnskapet.

### FORSIKRING MED POLISENUMMER

Gjensidige Forsikring ASA Polisenummer: 77295394

### FORMUESVERDI

Formuesverdi for inntektsåret 2022: Som primærbolig Kr. 1 332 703,- Som sekundærbolig Kr. 5 064 270,-

### SAMEIE

Sameie: Boligsameiet Markveien 20, Orgnr: 894455322

Boligsameiet Markveien 20 (heretter sameiet) har forretningskontor i Oslo. Sameiet består av 10 seksjoner, 9 boligseksjoner og en næringsseksjon.

### KONTAKTINFORMASJON

Styret kan kontaktes per e-post på markveien20@styremail.no.

### FELLESOMRÅDE

Sameiet har en felles bakgård som kan benyttes av beboerne.

Her er det felles grill, sittegruppe, lekeplass, huskestativ og

mulighet for å sanke urter fra plantekasser og jordbær.

#### SYKKELPARKERING

For parkering av sykkel har sameiet et skur innerst i bakgården. Det finnes også et sykkelstativ.

#### STYRETS ARBEID I 2023/2024

- Skiftet callinganlegg, inkludert bytte av låssylinder til ytterport..
- Etter en større vannlekkasje fra øverste terrasse og ned i leilighetene under har vi meldt inn til forsikringen som nå utbedrer skadene som har oppstått, først i leilighet i 4 etg. og deretter i 3 etg. og 2. etg. Arbeidet er pågående, og vi har god dialog med Frøiland på vegne av Gjensidige. Det er også montert ny varmekabel i sluk/rør fra terrasse for å forhindre dette etter beskjed fra forsikringsselskap/Frøiland.
- Iverksatt tiltak etter frosne rør etter sprengkulde. Rør i kjeller er isolert.
- Startet en prosess om bytte av nettverksleverandør. Prosessen pågår etter at vi fikk bekreftet at Telenor ikke kan levere.
- Hatt befarings av kjeller for mulig utbedring. Venter på tilbud fra entreprenør.
- Innhentet tilbud på puss og maling av fasade i bakgård.
- Undersøkt muligheter for trefelling av tre mot nabo. Nabo ønsket ikke dette, så vi har innhentet tilbud for beskjæring av tre som vil skje i nær fremtid.

I dialog med styret per e-post den 29.05.2024 informerer de om planlagt vedlikehold av fasade. Styret er i gang med undersøkelse om puss/maling av fasaden som vil finansieres med allerede opplåste midler. Styret er også i gang med undersøkelse om oppsett av boder i kjeller.

#### FORRETNINGSFØRER

Norian Eiendomsforvaltning

#### STYREGODKJENNING

Erververe av en seksjon må søke om samtykke til overtakelse, og samtykke er nødvendig for å få tinglyst overdragelsen.

## Diverse

#### TEKNISKE INSTALLASJONER

TV-tuner følger ikke med objektet, da det følger abonnementet til eier.

Sameiet har inngått kollektiv avtale om TV og Internett med Global Connect.

#### DYREHOLD

I henhold til sameiets vedtekter og husordensregler inneholder det ingen begrensninger for dyrehold.

#### DIVERSE

Bransjens liste over løsøre og tilbehør legges til grunn for salget dersom ikke annet fremkommer av salgsoppgaven. Listen følger vedlagt salgsoppgaven. Det er full avtalefrihet om hva som skal

følge med bolig og fritidsbolig ved salg. Hvis hvitevarer og/eller annet teknisk utstyr medfølger, gis det ingen garantier i forhold til tilstand, funksjonalitet og levetid på disse.

Knagg i gangen medfølger ikke leiligheten.

#### ANNET

Leiligheten har blitt betydelig oppgradert de siste årene: 2024

- Kjøkkenbenken ble pusset

2023

- Ny toalettkasse med ny susterne
- Ny varmtvannsbreder
- Montert stoppekran og nytt blandebatteri på kjøkkenet

De andre seksjonseierne har lovbestemt panterrett i seksjonen for krav mot seksjonseieren som følger av sameieforholdet. Pantekravet kan ikke overstige et beløp som for hver bruksenhet svarer til to ganger folketrygdens grunnbeløp på det tidspunkt da tvangsdekning besluttet gjennomført.

#### RADONMÅLING

Fra og med 1. januar 2014 må alle som leier ut bolig ha gjennomført radonmåling av boligen og kunne fremvise dokumentasjon på at radonnivåene er forsvarlig. Kravet gjelder alle typer utleieboliger, både de som leies ut av det offentlige, virksomheter og private, inkludert leiligheter og hybler i tilknytning til egen bolig. Også institusjoner o.l. omfattes dersom beboerne betaler leie.

## Offentlige forhold

#### FORPLIKTELSER, RETTIGHETER OG SERVITUTTER

Kommunen har lovbestemt første prioritets pant (legalpant) i eiendommen for eventuelle ubetalte kommunale skatte- og avgiftskrav. De andre sameierne/sameiet har panterrett i seksjonen for felleskostnader samt andre krav som følger av sameieforholdet. Pantekravet kan ikke overstige et beløp som for den enkelte bruksenhet overstiger 2 ganger folketrygdens grunnbeløp på det tidspunkt tvangsdekning besluttet gjennomført, jf. lov om eierseksjoner § 31 første ledd. Eiendommens servitutter følger av dens grunnboksblad. For servitutter eldre enn fradelingsdato og eventuelle arealoppføringer som kan ha betydning for denne matrikkelenhet henvises det til hovedbruket / avgivereieendommen. For festenummer gjelder henvisningen servitutter eldre enn festekontrakten. Ta kontakt med megler for mer informasjon.

På eiendommen er det tinglyst følgende heftelser og rettigheter som følger eiendommens matrikkel ved overskjøting til ny hjemmelshaver:

1890/990694-1/105 BESTEMMELSE OM BEBYGGELSE

Bestemmelse om benyttelse

Med flere bestemmelser

OVERFØRT FRA: 0301-228/164

GJELDER DENNE REGISTERENHETEN MED FLERE



1987/57186-2/105 PANTSETTELSESERKLÆRING  
BELØP: NOK 20.000  
PANTHAVER: Sameiet  
Lnr: 1119981  
PANTSETTELSESERKLÆRING  
PRIORITET ETTER: 85%  
AV LÅNETAKSTEN, TIL ENHVER TID  
GJELDER DENNE REGISTERENHETEN MED FLERE

1989/59715-1/105 ERKLÆRING/AVTALE  
:Knr:0301 Gnr:228 Bnr:163  
Kan ikke slettes uten samtykke fra bygningsrådet  
OVERFØRT FRA: 0301-228/164  
GJELDER DENNE REGISTERENHETEN MED FLERE

2006/248875-1/200 FREDNINGSVEDTAK  
Kongelig resolusjon om fredning av Birkelunden kulturmiljø, Oslo kommune. vedtatt av Riksantikvaren 21. August 1997  
GJELDER DENNE REGISTERENHETEN MED FLERE

2017/23066-1/200 PANTEDOKUMENT  
BELØP: NOK 1.700.000  
PANTHAVER: DANSKE BANK  
Org.nr: 977074010  
Uomsettelig  
ELEKTRONISK INNSENDT

#### UTLEIE

Det er ikke kjent at det foreligger regler som er til hinder for at hele eiendommen leies ut. Seksjonseiere må gi melding til styret om utleie.

#### VEI/VANN/KLOAKK

Eiendommen er tilknyttet offentlig vei, vann- og avløpsnett.

#### REGULERING

Eiendommen ligger i et byggeområde for boliger. Kopi av reguleringskart og reguleringsbestemmelser S-2255 kan sees hos megler.

Reguleringsbestemmelser S-2255 er helt eller delvis opphevet som følge av bystyrets vedtak 23.09.2015, sak 262 (kommuneplan 2015 - Oslo mot 2030 - Smart, trygg og grønn. Informasjon om ny kommuneplan med lenke til kartinnsynsløsning finner du på <http://www.kommuneplan.oslo.kommune.no>.

Vernestatus for Markveien 20B: Forskriftsfredet

Fra riksantikvarens nettside: Betegnelsen brukes om kulturminner som er fredet ved forskrift, ikke ved enkeltvedtak. Dette gjelder for byggverk og anlegg i statlig eie (kulturminneloven § 22a) og kulturmiljøer (kulturminneloven § 20) som fredes ved forskrift. Forskriftsfredning innebærer normalt en forenklet prosedyre i forhold til fredning ved enkeltvedtak. For mer informasjon om dette, kan du lese her:

<https://www.riksantikvaren.no/fredning/fredningsstatus/>

Pågående saker:

\*Seilduksgata 4 B - Bruksendring av del av 1. etasje til treningsstudio. Saksnummer 202313858. Søknad om rammetillatelse ble mottatt den 21.09.2024. Status: venter på tilleggsdokumentasjon.

\*Steenstrups gate 16 - Rehabilitering av skorsteinsløp. Saksnummer 202456289. Søknad ble mottatt den 17.05.2024.

\*Fossveien 21 - Bruksendring fra næringsareal til bolig, etablering av bad og endring i bærekonstruksjon. Saksnummer 202451156. Tillatelse til tiltaket ble gitt den 29.04.2024. Søknaden omfatter bruksendring av ett rom fra næring til bolig, etablering av bad, og endring i bærekonstruksjon, i bydel Grünerløkka. Tiltaket er allerede utført.

\*Markveien 28 C - Oppføring av enebolig. Saksnummer 201708137. Det er gitt rammetillatelse den 29.09.2020, igangsettingstillatelse den 27.06.2023 og endret tillatelse den 13.10.2023. Kvartalet er lukket og nærmest kvadratisk. Tomten strekker seg innover i kvartalet og har to murgårder, den ene innenfor den andre. Innenfor den innerste murgården ønsker tiltakshaver å bygge en enebolig i to etasjer som plasseres mot branngravl i Thorvald Meyers gate 49.

\*Olaf Ryes plass 10 - Oppføring av boligbygg. Saksnummer 202314862. Søknad ble mottatt den 11.10.2023. Status: venter på tilleggsdokumentasjon.

## Kjøpsvilkår

#### OVERTAGELSE

Overtagelse etter avtale med selger.

#### PRISANTYDNING, OMKOSTNINGER OG EVT. FELLESGJELD

kr 5 400 000,- (Prisantydning)  
kr 182 853,- (Andel av fellesgjeld)

-----  
kr 5 582 853,- (Pris inkl. fellesgjeld)

Omkostninger:

kr 500,- (Pantattest kjøper)  
kr 500,- (Tingl.gebyr pantedokument)  
kr 500,- (Tingl.gebyr skjøte)  
kr 139 550,- (Dokumentavgift (forutsatt salgssum inkl f.gjeld: 5 582 853,-))

-----  
kr 141 050,- (Omkostninger totalt ved prisantydning)

-----  
kr 5 723 903,- (Totalpris inkl omkostninger)

Valgfrie omkostninger:

kr 9 250,- (Boligkjøperpakke (valgfritt))

-----  
kr 5 733 153,- (Totalpris inkl omk og valgfrie omkostninger)

## **BOLIGSELGERFORSIKRING**

Selger har tegnet boligselgerforsikring som dekker selgers ansvar etter avhendingsloven begrenset oppad til kr. 12.000.000,-. Egenerklærings skjema er vedlagt salgsoppgave.

## **BETALINGSBETINGELSER**

Fullstendig kjøpesum samt omkostninger skal være disponibelt på meglers klientkonto innen dato for overtagelse. Kjøpesummen skal innbetales fra norsk finansinstitusjon og/eller kjøpers konto i norsk finansinstitusjon. Eventuell egenkapital skal innbetales i én samlet betaling fra kjøpers egen konto i norsk finansinstitusjon.

## **VEDERLAGET**

Følgende er avtalt om meglers vederlag:

Visningshonorar (Kr.2 900)  
Eierskiftegebyr trekkes i oppgjør - SELGER (Kr.6 385)  
Provisjon (forutsatt salgssum inkl f.gjeld: 5 582 853,-) (Kr.48 600)  
Tilrettelegging (Kr.9 900)  
Grunnpakke Sameie (Kr.19 325)  
Kostnad for utsatt betaling (Factoring) (Kr.2 900)  
Markedspakke 1 (Kr.25 000)  
Oppgjør (Kr.6 500)  
Totalt kr. (Kr.121 510)

Dersom handelen ikke kommer i stand eller at oppdraget sies opp har megleren krav på dekning for påløpte timer, påløpte visninger, grunn og markedspakke samt utlegg.

## **OPPDRAGSNUMMER**

15-24-0145

## **Kjøpsinformasjon**

### **BUDGIVNING**

Eiendomsmegler skal legge til rette for en forsvarlig avvikling av budrunden. Vi gjør oppmerksom på at det i forbrukerforhold ikke kan inngis bud med kortere akseptfrist enn kl. 12.00 første virkedag etter siste annonserte visning. Eiendomsmegler kan ikke formidle bud med kortere akseptfrist enn dette. Hos EIE stiller vi strengere krav til frister ved budgivning enn det som følger av Forbrukerinformasjon om budgivning punkt 4, vedlagt i salgsoppgaven. Bud skal ikke ha en akseptfrist på mindre enn 30 minutter fra budet inngis. Bud med kortere akseptfrist enn 30 minutter kan bli avvist.

Eiendomsmegler har ikke ansvar for forsinkelser som skyldes tekniske feil. Akseptfristen er absolutt, det vil si at selger må akseptere budet og kjøper meddeles aksepten innen utløpet av akseptfristen. Dersom du utsetter inngivelse av bud til tett opp mot akseptfristen på et annet bud er det en reell fare for at

eiendommen kan bli solgt før ditt bud kommer frem til megler og/eller megler rekker å bringe budet videre til selger. Husk alltid å ringe megler etter at du har sendt et bud eller budforhøyelse, for å forsikre deg om at budet er mottatt og kan formidles til selger. For øvrig vises det til vedlagte forbrukerinformasjon om budgivning.

Alle bud og budforhøyelser skal være skriftlig. I tillegg må legitimasjon være fremlagt, og budet skal signeres av budgiver. Eiendomsmegler kan ikke formidle bud før disse kravene er oppfylt. Vi oppfordrer til å inngi bud elektronisk, ved å trykke på "Gå til budgivning" på eiendommens hjemmeside på eie.no eller ved å trykke på knappen "Gi bud" i finn-annonsen. Ved å benytte denne tjenesten vil vilkårene om legitimasjon og signatur fra budgiver være oppfylt. Som kjøper og selger hos EIE vil du få tilsendt budjournalen etter at handel er inngått. Dette innebærer at alle bud vil bli gjort kjent for partene i den endelige kjøpsavtalen. Øvrige budgivere kan be om å få en kopi av budjournalen i anonymisert form. Det er viktig at du gjør deg kjent med all informasjon om boligen, og at du har spurt om det du eventuelt lurer på, før du legger inn et bud.

### **BOLIGKJØPERPAKKE OG BOLIGKJØPERFORSIKRING**

EIE har sammen med vår samarbeidspartner lansert et gunstig forsikringskonsept for deg som kjøper bolig gjennom EIE.

Kjøpere (ikke juridiske personer) har anledning til å tegne Boligkjøperpakken. Denne kan inkludere bl.a. husforsikring, innboforsikring, dobbel rentedekning, flytteforsikring og boligkjøperforsikring som gir deg juridisk bistand dersom du ønsker å reklamere på boligkjøpet. Kjøpere (ikke juridiske personer) kan også velge å kun tegne boligkjøperforsikring.

Boligkjøperpakken/boligkjøperforsikring må tegnes senest i forbindelse med kontraktsmøtet.

Produktark for boligkjøperpakken og boligkjøperforsikring ligger vedlagt i salgsoppgaven. Ta kontakt med megler for ytterligere informasjon.

### **LOVANVENDELSE**

Generelle bestemmelser Salgsoppgaven er basert på de opplysningene selger har gitt til megler, den bygningsmyndighets tilstandsrapport, samt opplysninger innhentet fra kommunen, Kartverket og andre tilgjengelige kilder. Det er viktig at kjøper setter seg grundig inn i alle salgsdokumentene, herunder salgsoppgave, tilstandsrapport og selgers egenerklæring. Kjøper anses kjent med forhold som er tydelig beskrevet i salgsdokumentene, og slike forhold kan ikke påberopes som mangler. Dette gjelder uavhengig av om kjøper har lest dokumentene. Alle interessenter oppfordres til å undersøke eiendommen nøye, gjerne sammen med fagkyndig før bud inngis. Kjøper som velger å kjøpe usett kan ikke gjøre gjeldende som mangel noe han burde blitt kjent med ved undersøkelsen. Dersom det er behov for avklaringer, anbefaler vi at interessenter rådfører seg med eiendomsmegler eller egne rådgivere før det legges inn bud.

En bolig som har blitt brukt i en viss tid, har vanligvis blitt utsatt for slitasje og skader kan ha oppstått. Slik bruksslitasje må kjøper regne med, og det kan avdekkes enkelte forhold etter overtakelse som nødvendiggjør utbedringer. Normal slitasje og skader som nødvendiggjør utbedring, er innenfor hva kjøper må forvente og vil ikke utgjøre en mangel. Kjøper og selgers rettigheter og plikter reguleres av avtalen mellom partene, samt informasjonen som har vært tilgjengelig for kjøperen i forbindelse med handelen. Avtalen utfylles av avhendingsloven, og det gjelder ulike avtalevilkår avhengig av om kjøper er forbrukerkjøper eller ikke. Dette er nærmere beskrevet nedenfor.

På grunn av ulike avtalevilkår kan selger vurdere bud fra en som ikke er forbruker, ulikt fra en forbrukers bud. Dersom kjøper ikke er forbruker, er selger sitt mulige mangelsansvar begrenset fordi eiendommen selges "som den er". Selger kan ikke ta «som den er» forbehold ovenfor en forbrukerkjøper. Selv et lavere bud fra en som ikke er forbruker kan foretrekkes fordi begrensningen i mulig mangelsansvar kan ha egenverdi for selger. Selger står fritt til å forkaste eller akseptere ethvert bud, og er for eksempel ikke forpliktet til å akseptere høyeste bud. Budgiver skal i budskjemaet avgi egenerklæring om budgiver er forbruker eller næringsdrivende/person som hovedsakelig handler som ledd i næringsvirksomhet.

Forbrukerkjøp - definisjon: Med forbrukerkjøp menes kjøp av eiendom når kjøperen er en fysisk person som ikke hovedsakelig handler som ledd i næringsvirksomhet. Forbruker - avtalevilkår: Eiendommen har en mangel dersom den ikke er i samsvar med kravene som følger av avtalen, eller det foreligger brudd på bestemmelsene i avhendingsloven §§ 3-2 til 3-8. Hvis eiendommen ikke er i samsvar med det kjøperen må kunne forvente ut ifra alder, type og synlig tilstand, kan det være grunnlag for mangelskrav. Det samme gjelder hvis det er holdt tilbake eller gitt uriktige opplysninger om eiendommen. Dette gjelder likevel bare dersom man kan gå ut ifra at det virket inn på avtalen at opplysningen ikke ble gitt eller at feil uriktige opplysninger ikke blir rettet i tide på en tydelig måte. Boligen kan ha en mangel etter avhendingsloven § 3-3 dersom det er avvik mellom opplyst og faktisk innvendig areal, forutsatt at avviket er på 2% eller mer og minimum 1 kvm.

Ved beregning av et eventuelt prisavslag eller erstatning må kjøper selv dekke tap/kostnader opptil et beløp på kr. 10 000 (egenandel).

Ikke-forbruker (næringsdrivende) - definisjon: Hvis kjøper er en juridisk person, eller en fysisk person som hovedsakelig handler som ledd i næringsvirksomhet, vil kjøpet ikke anses som et forbrukerkjøp. Ikke-forbruker - avtalevilkår: Eiendommen har en mangel dersom den ikke er i samsvar med kravene som følger av avtalen. Eiendommen selges «som den er», og selgers ansvar utover det konkret avtalte er da begrenset etter avhendingsloven § 3-9, første ledd andre setning. Avhendingsloven § 3-3 andre ledd fravikes, og hvorvidt boligens arealsvikt utgjør en mangel vurderes etter avhendingsloven § 3-8. Informasjon om kjøpers undersøkelsesplikt, herunder oppfordringen om å undersøke eiendommen nøye, gjelder også

for kjøpere som ikke anses som forbrukere.

## HVITVASKING

Eiendomsmegler er underlagt lov om hvitvasking og tilhørende forskrift. Hvitvaskingsloven pålegger megler å gjennomføre kundetiltak av både selger og kjøper. Dersom kjøper ikke bidrar til at megler får gjennomført kundetiltak, og dette medfører at transaksjonen ikke kan gjennomføres eller blir forsinket misligholder kjøper avtalen. Dette vil kunne gi selger rettigheter etter avhendingsloven, herunder rett til å heve kjøpet og gjennomføre deknings salg for kjøpers regning dersom misligholdet er vesentlig. I tilfeller der det er selger som ikke bidrar til at megler får gjennomført løpende kundetiltak underveis i oppdraget må megler stanse gjennomføringen av transaksjonen. Selger vil i så fall ha misligholdt sine forpliktelser, og kjøper vil kunne ha krav mot selger etter avhendingslovens bestemmelser om mislighold og forsinkelse.

Dersom kundetiltak ikke lar seg gjennomføre vil EIE eiendomsmegling ikke kunne bistå med handelen eller foreta oppgjør.

## PERSONVERN

Som interessent, budgiver og kjøper vil dine personopplysninger bli registrert og lagret. Som eiendomsmeglingsforetak har vi plikt til å oppbevare kontrakter og dokumenter i minst 10 år, jf. eiendomsmeglingsforskriften § 3-7 (3). Dette innebærer at mulighetene for å få slettet personopplysninger er begrenset. Du kan lese om vår behandling av personopplysninger i vår personvernerklæring på <https://eie.no/eiendom/personvernerklæring>

## Megler

### AVDELING

Sagene & Bjølsen Eiendomsmegling AS  
EIE Ullevål & Sagene  
Org. nr: 989734598  
Maridalsveien 154 A  
0461 Oslo  
Tlf: 22 02 11 60

### ANSVARLIG MEGLER

Daglig leder I Eiendomsmegler I Partner Gard Peder Kopstad

### SAKSBEHANDLERE

Gard Peder Kopstad  
EIE Ullevål & Sagene  
Daglig leder I Eiendomsmegler I Partner  
Mob: 40 44 10 07 / E-post: [gpk@eie.no](mailto:gpk@eie.no)

# DITT NYE HJEM?











## Markveien 20B

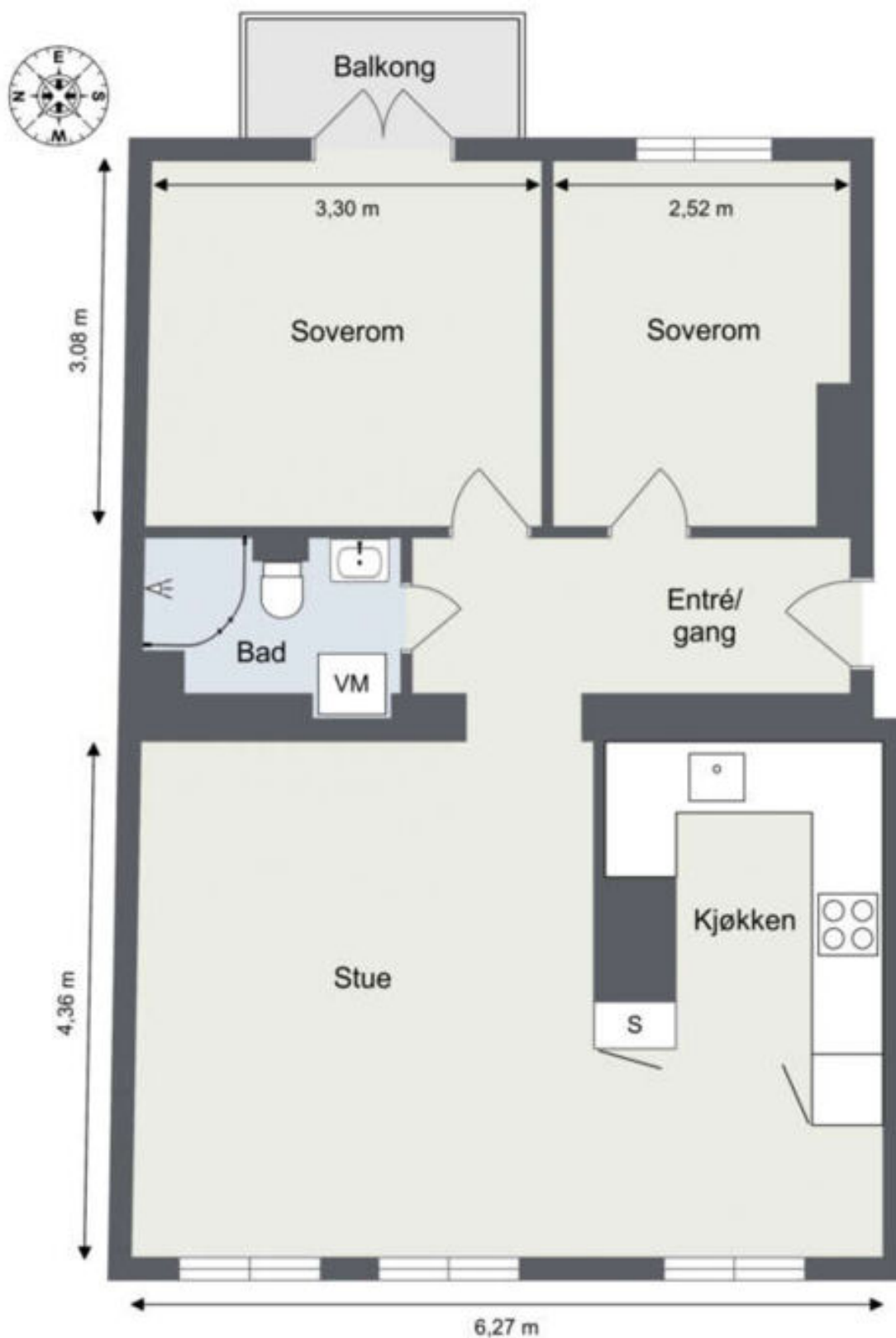

Vær oppmerksom på at dette er en illustrasjon av boligens planløsning med omtrentlige mål. Faktiske målinger på stedet kan avvike og målene er ikke juridisk bindende.  
Utført av MakeLøs AS.





# EIE har Norges mest fornøyde boligkunder\*

Eiendomsめglere forvalter det mest dyrebare kundene våre eier, og vi verdsetter derfor tilliten fra våre kunder høyt.

Hver dag står vi på for å gi dere Premium rådgivning, og trygghet og forutsigbarhet gjennom hele boligprosessen. For tredje gang har EIE bevist at disse verdiene gir de mest fornøyde boligkundene i landet\*. Vi takker ydmykt for tilliten.



\*EIE ble bransjevinner i Norsk Kundebarometer 2023, 2021 og 2020. Og 2. plass i 2022. Et forskningsprosjekt ved Handelshøyskolen BI. [www.kundebarometer.no](http://www.kundebarometer.no)

































































































# EIE er bransjevinner i Norsk Bærekraftbarometer 2023\*

EIE har et uttalt mål å være en attraktiv, inkluderende og trygg arbeidsplass. Vi har troen på at mangfold ikke bare sikrer god balanse, men også driver innovasjon og vekst.

Vi er takknemlig for at våre kunder deler vårt fokus på bærekraft, innovasjon, inkludering og mangfold.



\*EIE ble bransjevinner i Norsk Bærekraftbarometer 2023, 2022 og 2020.  
Et forskningsprosjekt ved Handelshøyskolen BI. [www.barekraftbarometer.com](http://www.barekraftbarometer.com)















# Premium rådgivning lønner seg

Vi skreddersyr råd og løsninger for hver enkelt kunde, og legger ned et meglerhåndverk som våre kunder fortjener.

Boligen din er verdifull. Opplevelsen av å bruke EIE skal også være det. Vi kaller det Premium rådgivning













王

Boligen din er *verdifull*,  
opplevelsen av å bruke  
EIE skal også være det.  
Derfor kaller vi det  
Premium rådgivning

EIE eiendomsmegling

























A large, bold, black letter 'E' is centered at the top of the page. The background is a light gray with a complex, low-poly geometric pattern of various shades of gray and white, creating a textured, crystalline effect.

**Både mennesker og boliger er forskjellige,  
men en vellykket prosess har alltid én viktig  
ingrediens: Tid til å gjøre det ordentlig**

**EIE – Premium rådgivning**

EIE eiendomsmegling

























GRAFISK S

P

P

P

E



# INFORMASJON & DOKUMENTER





# ENERGIATTEST

Adresse	Markveien 20B
Postnummer	0554
Sted	OSLO
Kommunenavn	OSLO
Gårdsnummer	228
Bruksnummer	164
Seksjonsnummer	7
Andelsnummer	—
Festenummer	
Bygningsnummer	80571445
Bruksenhetsnummer	H0302
Merkenummer	5768bc4a-b614-42d3-8e4f-8ce4c6ea25f3
Dato	28.05.2024

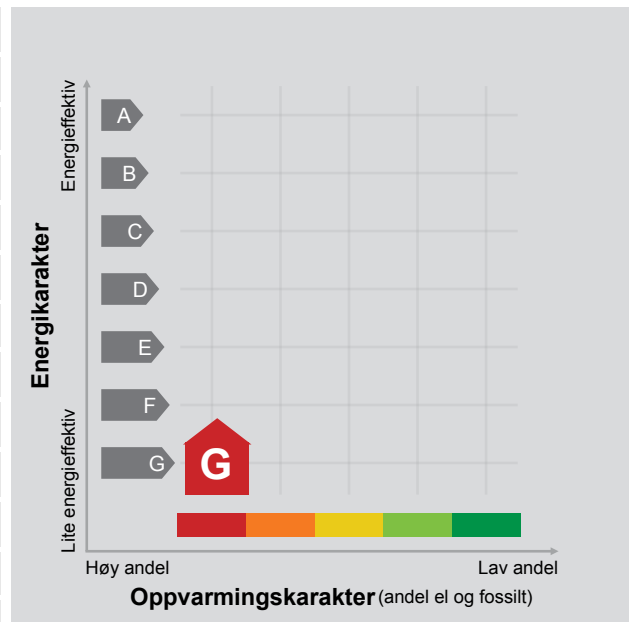

**Energimerket** angir boligens energistandard. Energimerket består av en energikarakter og en oppvarmingskarakter, se i figuren. Energimerket symboliseres med et hus, hvor fargen viser oppvarmingskarakter, og bokstaven viser energikarakter.

**Energikarakteren** angir hvor energieffektiv boligen er, inkludert oppvarmingsanlegget. Energikarakteren er beregnet ut fra den typiske energibruken for boligtypen. Beregningene er gjort ut fra normal bruk ved et gjennomsnittlig klima. Det er boligens energimessige standard og ikke bruken som bestemmer energikarakteren. A betyr at boligen er energieffektiv, mens G betyr at

boligen er lite energieffektiv. En bolig bygget etter byggeforskriftene vedtatt i 2010 vil normalt få C.

**Oppvarmingskarakteren** forteller hvor stor andel av oppvarmingsbehovet (romoppvarming og varmtvann) som dekkes av elektrisitet, olje eller gass. Grønn farge betyr lav andel el, olje og gass, mens rød farge betyr høy andel el, olje og gass. Oppvarmingskarakteren skal stimulere til økt bruk av varmepumper, solenergi, biobrensel og fjernvarme.

Om bakgrunnen for beregningene, se [www.energimerking.no](http://www.energimerking.no).

## Målt energibruk

Brukeren har valgt å ikke oppgi målt energibruk.

## Hvordan boligen benyttes har betydning for energibehovet

Energibehovet påvirkes av hvordan man benytter boligen, og kan forklare avvik mellom beregnet og målt energibruk. Gode energivaner bidrar til at energibehovet reduseres. Energibehovet kan også bli lavere enn normalt dersom:

- deler av boligen ikke er i bruk,
- færre personer enn det som regnes som normalt bruker boligen, eller
- den ikke brukes hele året.

## Gode energivaner

Ved å følge enkle tips kan du redusere ditt energibehov, men dette vil ikke påvirke boligens energimerke.

Energimerkingen kan kun endres gjennom fysiske endringer på boligen.

**Tips 1: Følg med på energibruken i boligen**

**Tips 2: Luft kort og effektivt**

**Tips 3: Redusér innetemperaturen**

**Tips 4: Bruk varmtvann fornuftig**

## Mulige forbedringer for boligens energistandard

Ut fra opplysningene som er oppgitt om boligen, anbefales følgende energieffektiviserende tiltak. Dette er tiltak som kan gi bygningen et bedre energimerke.

Noen av tiltakene kan i tillegg være svært lønnsomme. Tiltakene bør spesielt vurderes ved modernisering av bygningen eller utskifting av teknisk utstyr.

**Tiltaksliste** (For full beskrivelse av tiltakene, se Tiltaksliste - vedlegg 1)

- Redusér innetemperaturen
- Tiltak utendørs

- Tetting av luftlekkasjer
- Montering tetningslister

Det tas forbehold om at tiltakene er foreslått ut fra de opplysninger som er gitt om boligen. Fagfolk bør derfor kontaktes for å vurdere tiltakene nærmere. Eventuell gjennomføring av tiltak må skje i samsvar

med gjeldende lovverk, og det må tas hensyn til krav til godt inneklime og forebygging av fuktskader og andre byggskader.



## Boligdata som er grunnlag for energimerket

Energimerket og andre data i denne attesten er beregnet ut fra opplysninger som er gitt av boligeier da attesten ble registrert. Nedenfor er en oversikt over oppgitte opplysninger, som boligeier er ansvarlig for.

Der opplysninger ikke er oppgitt, brukes typiske standardverdier for den aktuelle bygningstypen. For mer informasjon om beregninger, se [www.energimerking.no/beregninger](http://www.energimerking.no/beregninger).

<b>Bygningskategori:</b>	Boligblokker
<b>Bygningstype:</b>	Leilighet
<b>Byggeår</b>	1892
<b>Bygningsmateriale:</b>	Tre
<b>BRA:</b>	60
<b>Ant. etg. med oppv. BRA:</b>	5
<b>Detaljert vegger:</b>	Nei
<b>Detaljert vindu:</b>	Nei

### Teknisk installasjon

**Oppvarming:** Elektrisk

**Ventilasjon** Naturlig ventilasjon

## Om grunnlaget for energiattesten

Oppgitte opplysninger om boligen kan finnes ved å gå inn på [www.energimerking.no](http://www.energimerking.no), og logge inn via ID-porten/Altinn. På siden "Eiendommer" kan du søke opp bygninger og hente fram energiattester som er laget tidligere. For å se detaljer for en bolig hvor det er brukt detaljert registrering må du velge "Gjenbruk"

av aktuell attest under Offisielle energiattester i skjermbildet "Valgt eiendom". Boligeier er ansvarlig for at det blir brukt riktige opplysninger. Eventuelle gale opplysninger må derfor tas opp med selger eller utleier da dette kan ha betydning for prisfastsettelsen. Det kan når som helst lage en ny energiattest.

## Om energimerkeordningen

Enova er ansvarlig for energimerkeordningen. Energimerket beregnes på grunnlag av oppgitte opplysninger om boligen. For informasjon som ikke er oppgitt, brukes typiske standardverdier for den aktuelle bygningstypen fra tidsperioden den ble bygd i. Beregningsmetodene for energikarakteren baserer seg på NS 3031 ([www.energimerking.no/NS3031](http://www.energimerking.no/NS3031)).

Spørsmål om energiattesten, energimerkeordningen eller gjennomføring av energieffektivisering og tilskuddsordninger kan rettes til Enova Svarer på tlf. 800 49 003 eller [svarer@enova.no](mailto:svarer@enova.no).

Plikten til energimerking er beskrevet i energimerkeforskriften (bygninger).

Nærmere opplysninger om energimerkeordningen kan du finne på [www.energimerking.no](http://www.energimerking.no).

For ytterligere råd og veiledning om effektiv energibruk, vennligst se [www.enova.no/hjemme](http://www.enova.no/hjemme) eller ring Enova svarer på tlf. 800 49 003.





## Tiltaksliste: Vedlegg til energiattesten

### Attesten gjelder for følgende eiendom (Vedlegg 1)

Adresse: Markveien 20B  
Postnummer: 0554  
Sted: OSLO  
Kommune: OSLO  
Bolignummer: H0302  
Dato: 28.05.2024 21:00:36  
Energimerkenummer: 5768bc4a-b614-42d3-8e4f-8ce4c6ea25f3

Kommunennummer: 0301  
Gårdsnummer: 228  
Bruksnummer: 164  
Seksjonsnummer: 7  
Festenummer:  
Bygningsnummer: 80571445

## Brukertiltak

### Tiltak 1: Redusér innnetemperaturen

Ha en moderat innnetemperatur, for hver grad temperatursenkning reduseres oppvarmingsbehovet med 5 %. Mennesker er også varmekilder; jo flere gjester – desto større grunn til å dempe varmen. Ha lavere temperatur i rom som brukes sjelden eller bare deler av døgnet. Monter tetningslister rundt trekkfulle vinduer og dører (kan sjekkes ved bruk av myggspiral/røyk eller stearinlys). Sett ikke møbler foran varmeovner, det hindrer varmen i å sirkulere. Trekk for gardiner og persienner om kvelden, det reduserer varmetap gjennom vinduene.

### Tiltak 2: Tiltak utendørs

Monter urbryter (koblingsur) på motorvarmeren slik at den ikke står på mer enn nødvendig. Skift til sparepærer. Sparepærer på 5, 7, 11, 15, og 20 W tilsvarer glødelamper på henholdsvis 25, 40, 60, 75 og 100 W, og de varer dessuten lenger, 8.000-15.000 timer mot 1.000-2.500 timer for glødelamper. Det kan monteres fotocelle på utebelysningen slik at det automatisk går av/på etter dagslyset/mørket. Eller det kan monteres bevegelsessensor slik at lyset kun går på ved bevegelse og slås av automatisk etter forhåndsinnstilt tid. For snøsmelteanlegg som kun er manuelt styrt av/på eller ift. lufttemperatur kan det installeres automatikk slik at snøsmelteanlegget både er temperatur- og nedbørsstyrt dvs. når det registreres nedbør og kulde samtidig.

### Tiltak 3: Slå av lyset og bruk sparepærer

Slå av lys i rom som ikke er i bruk. Utnytt dagslyset. Bruk sparepærer, spesielt til utelys og rom som er kalde eller bare delvis oppvarmet.

### Tiltak 4: Velg hvitevarer med lavt forbruk

Når du skal kjøpe nye hvitevarer så velg et produkt med lavt strømforbruk. Produktene deles inn i energiklasser fra A til G, hvor A er det minst energikrevende. Mange produsenter tilbyr nå varer som går ekstra langt i å være energieffektive. A+ og det enda bedre A++ er merkinger som har kommet for å skille de gode fra de ekstra gode produktene.

### Tiltak 5: Følg med på energibruken i boligen

Gjør det til en vane å følge med energiforbruket. Les av måleren månedlig eller oftere for å være bevisst energibruken. Ca halvparten av boligens energibruk går til oppvarming.

### Tiltak 6: Spar strøm på kjøkkenet

Ikke la vannet renne når du vasker opp eller skyller. Bruk kjeler med plan bunn som passer til platen, bruk lokk, kok ikke opp mer vann enn nødvendig og slå ned varmen når det har begynt å koke. Slå av kjøkkenventilatoren når det ikke lenger er behov. Bruk av microbølgeovn til mindre mengder mat er langt mer energisparende enn komfyren. Tin frossenmat i kjøleskapet. Kjøøl - og frys skal avrimes ved behov for å hindre unødvendig energibruk og for høy temperatur inne i skapet / boksen (nye kjølekap har ofte automatisk avriming). Fjern støv på kjøleribber og kompressor på baksiden. Slå av kaffetraker når kaffen er ferdig traktet og bruk termos. Oppvaskmaskinen har innebygde varmeelementer for oppvarming av vann og skal kobles til kaldvannet, kobles den til varmtvannet øker energibruken med 20 - 40 % samtidig som enkelte vaske - og skylleprosesser foregår i feil temperatur.

### Tiltak 7: Luft kort og effektivt

Ikke la vinduer stå på gløtt over lengre tid. Luft heller kort og effektivt, da får du raskt skifta lufta i rommet og du unngår nedkjøling av gulv, tak og vegger.

### Tiltak 8: Vask med fulle maskiner

Fyll opp vaske- og oppvaskmaskinen før bruk. De fleste maskiner bruker like mye energi enten de er fulle eller ikke.



### **Tiltak 9: Bruk varmtvann fornuftig**

Bytt til sparedusj hvis du ikke har. For å finne ut om du bør bytte til sparedusj eller allerede har sparedusj kan du ta tiden på fylling av ei vaskebøtte; nye sparedusjer har et forbruk på kun 9 liter per minutt. Ta dusj i stedet for karbad. Skift pakning på dryppende kraner. Dersom varmtvannsberederen har nok kapasitet kan temperaturen i berederen reduseres til 70gr.

### **Tiltak 10: Slå el.apparater helt av**

Elektriske apparater som har stand-by modus trekker strøm selv når de ikke er i bruk, og må derfor slås helt av.

## **Bygningsmessige tiltak**

### **Tiltak 11: Tetting av luftlekkasjer**

Det kan være utettheter i tilslutning mellom bygningsdeler, rundt vinduer/dører og ved gjennomføringer som bør tettes. Aktuelle tettematerialer er f.eks. bunnfyllingslist med fugemasse, fugeskum eller strimler av vindsperre. Utettheter ved tilslutninger mellom bygningsdeler kan være kompliserte å tette, og må ofte utføres i sammenheng med etterisoleringstiltak.

### **Tiltak 12: Montering tetningslister**

Luftlekkasjer mellom karm og ramme på vinduer og mellom karm og dørbord kan reduseres ved montering av tetningslister. Lister i silikon- eller EPDM-gummi gir beste resultat.

### **Tiltak 13: Etterisolering av yttervegg**

Yttervegg etterisoleres. Metode avhenger av dagens løsning. For å sjekke vindtetting av yttervegg anbefales termografering og tetthetsprøving.

### **Tiltak 14: Tetting av luftlekkasjer**

Det kan være utettheter i tilslutning mellom bygningsdeler, rundt vinduer/dører og ved gjennomføringer som bør tettes. Aktuelle tettematerialer er f.eks. bunnfyllingslist med fugemasse, fugeskum eller strimler av vindsperre. Utettheter ved tilslutninger mellom bygningsdeler kan være kompliserte å tette, og må ofte utføres i sammenheng med etterisoleringstiltak.

### **Tiltak 15: Termografering og tetthetsprøving**

Bygningens lufttetthet kan måles ved hjelp av metode for tetthetsmåling av hele eller deler av bygget. Termografering kan også benyttes for å kartlegge varmetap og lekkasjepunkter. Metodene krever spesialutstyr og spesialkompetanse og må utføres av fagfolk.

## **Tiltak på elektriske anlegg**

### **Tiltak 16: Temperatur- og tidsstyring av panelovner**

Evt. eldre elektriske varmeovner uten termostat skiftes ut med nye termostatregulerte ovner med tidsstyring, eller det ettermonteres termostat / spareplugg på eksisterende ovn. Dersom mange ovner skiftes ut bør det vurderes et system hvor temperatur og tidsinnstillinger i ulike rom i boligen styres fra en sentral enhet.

## **Tiltak utendørs**

### **Tiltak 17: Montere urbryter på motorvarmer**

Det monteres urbryter (koblingsur) på motorvarmeren slik at den ikke står på mer enn nødvendig.

### **Tiltak 18: Montere automatikk på utebelysning**

Det kan monteres fotocelle på utebelysningen slik at det automatisk går av/på etter dagslyset/mørket. Eller det kan monteres bevegelsessensor slik at lyset kun går på ved bevegelse og slås av automatisk etter forhåndsinnstilt tid.

### **Tiltak 19: Termostat- og nedbørsstyring av snøsmelteanlegg**

Snøsmelteanlegget er kun manuelt styrt, eller styres kun etter lufttemperatur. Det installeres automatikk slik at snøsmelteanlegget både er temperatur- og nedbørsstyrt. Det kan være i form av en temperatur- og snøføler i bakken, med temperatur- og fuktføler i luften. Snøsmelteanlegget aktiveres kun ved behov dvs. når det registreres nedbør og kulde samtidig.

### **Tiltak 20: Skifte til sparepærer på utebelysning**

Sparepærer på 5, 7, 11, 15, og 20 W tilsvarer glødelamper på henholdsvis 25, 40, 60, 75 og 100 W. Sparepærer gir like mye lys som vanlige glødelamper, men bruker bare rundt 20% av energien. De varer dessuten lenger, 8.000-15.000 timer mot 1.000 - 2.500 timer for glødelamper.

# Tilstandsrapport

 EIERSEKSJON I KLASSISK BOLIGGÅRD

 Markveien 20B, 0554 OSLO

 OSLO kommune

 gnr. 228, bnr. 164, snr. 7

Sum areal alle bygg: BRA: 58 m<sup>2</sup> BRA-i: 56 m<sup>2</sup>



Befaringsdato: 29.05.2024

Rapportdato: 02.06.2024

Oppdragsnr.: 18333-1788

Referansenummer: BJ9373

Autorisert foretak: AB Taksering & Eiendom AS



AB TAKSERING  
& EIENDOM AS



Rapporten kan brukes i inntil ett år etter befaringsdatoen, og kan ikke gjenbrukes ved flere boligsalg i denne perioden. For eiendomsoverdragelser fra 1.1.2024, må selger sørge for at areal i rapporten er oppdatert og følger ny bransjestandard for areal. Skjer det endringer, oppstår skader også videre på boligen, bør du som selger be om oppdatert rapport.

# Norsk takst

Norsk takst er bransjeorganisasjonen for landets bygningssakkyndige og takstforetak, med om lag 1400 sertifiserte medlemmer fordelt på omtrent 1000 bedrifter. I boligomsetningen regnes takstrapportene som et helt avgjørende element i den informasjonen som gjøres tilgjengelig for kjøper. Årlig leverer medlemmene rundt 120.000 slike takster. Det gir unik oversikt over norske boliger, og bidrar til at alle oppdrag kan utføres med utgangspunkt i erfaringsbasert kvalitet.



Det stilles høye krav til utdanning, sertifisering og yrkesetikk. Norsk takst er opptatt av at boligomsetningen skal være trygg, og legger vekt på å opptre uavhengig av andre bransjeaktører. Bygningssakkyndige fakturerer sine tjenester uten hensyn til hvilken pris som oppnås, og skal heller ikke på annen måte ha noen egeninteresse knyttet til handelen.

Uavhengighet og god fagkunnskap har over tid bygget troverdighet og tillit. Både selger og kjøper skal kunne stole på bygningssakkyndiges vurderinger. For tilfeller der det likevel skulle oppstå misnøye med utført arbeid, har vi sammen med Forbrukerrådet etablert en klagenemnd.

Norsk takst har en sentral rolle i utviklingen av norske standarder, regler og profesjonsprinsipper, og representerer bransjen i alle relevante internasjonale fora. Dette sikrer at norske bygningssakkyndige tidlig kan tilpasse seg krav og bransjetrender fra utlandet, samtidig som takseringsfaget får en norsk stemme på verdensbasis. Organisasjonen bidrar i næringspolitisk sammenheng, og har vært en pådriver for å sikre at lover og regler gir trygghet for forbrukerne i boligomsetningen.



Rapportansvarlig

Anders Jørgen Bryhn

anders.bryhn@online.no

934 37 861





# Dette trenger du å vite om tilstandsrapporten



## Hva er en tilstandsrapport?

En tilstandsrapport beskriver synlige skader/avvik eller tegn på skader/avvik på boligen. Rapporten fremhever vanligvis ikke positive egenskaper ved boligen.



## Hva vurderer en bygningssakkyndig?

Den bygningssakkyndige vurderer boligen ut fra hva man kan forvente av en bygning av samme alder og type. Vurderingen gjøres som regel mot hvordan det var vanlig å bygge og regler som gjaldt da boligen ble oppført (søknadstidspunktet). Forhold som er vanlige for bygningens alder, slik som slitasje etter normal bruk regnes ikke som avvik.



## Hva inneholder tilstandsrapporten?

Den bygningssakkyndige undersøker rom og bygningsdeler slik det kommer frem av [Forskrift til avhendingsloven](#). Tilstandsrapporten inneholder bare avvik som den bygningssakkyndige kan se eller kontrollere med enkle hjelpemidler. Det gjøres ikke nærmere undersøkelser slik som åpning av vegger eller andre bygningsdeler. I vegg mot våtrom og rom under terreng kan det borres et hull for å gjøre enkle undersøkelser slik som fuktøk.

## Når du kjøper en brukt bolig

Når du kjøper en brukt bolig, er det viktig å være oppmerksom på at dette ikke kan sammenlignes med å kjøpe en ny bolig. Måten boligen ble bygget på kan være annerledes enn i dag. Bygninger svekkes over tid, og utsettes for slitasje blant annet på grunn av bruk og vær og vind. Mange boliger fornyes helt eller delvis, noen i flere omganger, eller det oppføres tilbygg. Særlig for boliger som er pusset opp eller endret, er det viktig å merke seg at fornyelse av overflater ikke nødvendigvis betyr at bygningsdeler under er forbedret.

## Vurdering mot byggeår

Den bygningssakkyndige vil vurdere boligen mot hvordan det var vanlig å bygge og regler som gjaldt da bygningen ble oppført (søknadstidspunktet). Den bygningssakkyndige ser etter avvik som har betydning for og som reduserer boligens funksjon og verdi, og som kommer frem av Forskrift til avhendingslova. Noen rom og bygningsdeler slik som bad og vaskerom, og forhold som gjelder sikkerhet mot brann, rekkverk og trapper osv., vil den bygningssakkyndige vurdere mot dagens regelverk. Etter dagens regelverk vil disse kunne få en tilstandsgrad 2 eller 3 uten at det nødvendigvis er krav om at avviket må utbedres.

## Tilstandsrapporten beskriver ikke hele boligen

### BYGNINGSSAKKYNDIGE SER FOR EKSEMPEL IKKE PÅ (MED MINDRE BYGNINGSDELEN ER NEVNT I RAPPORTEN)

- vanlig slitasje og normal vedlikeholdstilstand
- bagatellmessige forhold som ikke påvirker bygningens bruk eller verdi vesentlig
- etasjeskillere
- tilleggsbygg slik som garasje, bod, annek, naust også videre
- utvendige trapper
- støttemurer
- skjulte installasjoner
- installasjoner utenfor bygningen
- full funksjonstesting av el- og VVS-installasjoner
- geologiske forhold og bygningens plassering på grunnen
- bygningens planløsning
- bygningens innredning
- løsøre slik som hvitevarer
- utendørs svømmebasseng og pumpeanlegg
- bygningens estetikk og arkitektur
- bygningens lovlighet (bortsett fra bruksendringer, brannceller og forhold som åpenbart kan påvirke helse, miljø og sikkerhet)
- fellesarealer (med mindre boligeier har vedlikeholdsplikt for fellesarealer og dette er kjent for bygningssakkyndig, eller fellesarealet har en særlig tilknytning til boligen).

© iVerdi 2023 © Norsk takst 2023

Malen til denne rapporten, inkludert standardtekstene fra Norsk takst, er vernet etter åndsverkloven og kan kun benyttes av medlemsforetakene i Norsk takst og av takstingeniører som er sertifisert i slikt foretak, samt av kunder hos iVerdi og studenter hos NEAK. For andre aktører er eksemplarframstilling av malen og standardtekster, som utskrift og annen kopiering til bruk som grunnlag for tilsvarende rapporter, bare tillatt når det er hjemlet i lov (kopiering til privat bruk, sitat o.l.) eller avtale med Norsk Takst ([Forside](#)) eller iVerdi ([Hjem-iVerdi](#)).

Utnyttelse i strid med lov eller avtale kan medføre erstatnings- og straffeansvar.

# Dette trenger du å vite om tilstandsrapporten

## Tilstanden vurderes med ulike tilstandsgrader

Tilstanden gir uttrykk for en gitt forventet tilstand, blant annet vurdert ut fra alder og normal bruk. Ved Tilstandsgrad 0 (TG0) og Tilstandsgrad 1 (TG1) gir den bygningsfaglige normalt ingen begrunnelse for valg av tilstandsgrad. Grunnen er at bygningen eller bygningsdelen da bare har normal slitasje. Ved skjulte konstruksjoner kan alder alene avgjøre tilstandsgrad. Når bygningsfaglige anbefaler tiltak, for eksempel utbedringer, må brukeren av rapporten vurdere om tiltakene er nødvendige og lønnsomme. Når den bygningsfaglige velger tilstandsgrad, baseres vurderingen på faste kriterier som følger av gjeldende bransjestandard for Teknisk tilstandsanalyse ved omsetning av bolig og Forskrift til avhendingslova.

! TG 0

### TILSTANDSGRAD 0, TG0: INGEN AVVIK

Bygningsdelen skal være tilnærmet ny, ikke vise tegn på slitasje og det skal være lagt frem dokumentasjon på faglig god utførelse. Det er ingen merknader til delen.

! TG 1

### TILSTANDSGRAD 1, TG1: MINDRE AVVIK

Bygningsdelen skal bare ha normal slitasje, og straktiltak skal ikke anses som nødvendig. Graden kan også brukes når delen er ny, men der dokumentasjon på faglig god utførelse mangler.

! TG 2

### TILSTANDSGRAD 2, TG2: VESENTLIGE AVVIK OG MINDRE AVVIK SOM ETTER NS 3600 GIR TG 2

Bygningsdelen skal enten ha feil utførelse, en skade eller symptomer på skade, sterk slitasje eller nedsatt funksjon. Graden gis når bygningsdelen trenger vedlikehold eller tiltak i nær fremtid. Graden skal også brukes når delen er gammel og det er grunn til å varsle om faren for skader på grunn av alderen, eller når det er grunn til å overvåke delen spesielt på grunn av fare for større skader eller følgeskader.

Ved avvik som ikke krever umiddelbare tiltak (ingen umiddelbar kostnad) så blir TG2 markert med en lysere farge.

! TG 3

### TILSTANDSGRAD 3, TG3: STORE ELLER ALVORLIGE AVVIK

Denne tilstandsgraden brukes ved kraftige tegn på forhold som man må regne med trenger utbedring straks eller innen kort tid. Det er påvist funksjonssvikt eller sammenbrudd.

- TG IU

### IKKE UNDERSØKT/IKKE TILGJENGELIG FOR UNDERSØKELSE

Det kan være avvik/skader som ikke er avdekket.

## Hva er et anslag på utbedringskostnad?

Hva det vil koste å utbedre rom eller bygningsdeler, er et forsiktig anslag basert på nåværende kvalitet, registrert avvik og angitte tiltak i rapporten. Anslaget er gitt på generelt grunnlag og må ikke forveksles med et pristilbud fra en håndverker. Det kan foreligge avvik og tiltak som ikke kommer frem av rapporten. Utbedringskostnad avhenger blant annet av personlige valg av og markedspris på materialer og tjenesteyter.

I rapporten skal det settes anslag for utbedringskostnad for TG3, og slikt anslag kan også gis ved TG2.



# Beskrivelse av eiendommen

Eierseksjon (leilighet) i klassisk boligård. Sentralt beliggende på Grünerløkka i veletablert boligområde bestående hovedsaklig av gamle bygårder. Det er forretninger, kafeer, restauranter, offentlig kommunikasjon i flere retninger og diverse andre servicetilbud i området. Birkelunden er like bortenfor.

Leiligheten fremstår som lys og trivelig. Opprinnelig planløsning er ombygget. Ny balkong ut fra hovedsoverom. Det er normale dagslysforhold med lys inn fra to sider.

Tilstandsgrad er hovedsaklig satt på bakgrunn av enten NS3600 eller innhentet dokumentasjon.

Adkomst til felles trappegang via felles portrom mot gate. Det er ikke heis i bygningen.

Utsikt til området rundt med bebyggelse, gate og gårdsrom.

Det disponeres 1 loftsbod.

Totale felleskostnader per måned: kr. 5 841,00

Pent opparbeidet gårdsrom med bl.a. lekeplass, gressplen, trær og beplantning.

Parkering i offentlig gate etter gjeldende regler.

Takstmann er ikke kjent med bygningens vedlikeholdsplan eller historikk utover det som evt. er nevnt i denne rapporten. Det presiseres at det i tilstandsvurderingen er lagt til grunn at den er utført på brukt bolig. Ingen synlige feil eller mangler ved bygningens bærende konstruksjoner ble oppdaget. En tilstandbeskrivelse har til hensikt å oppfordre bruker til å foreta en kritisk gjennomgang av de anmerkede punktene.

## Arealer

[Gå til side](#)

## Forutsetninger og vedlegg

[Gå til side](#)

## Lovlighet

[Gå til side](#)

## EIERSEKSJON I KLASSISK BOLIGÅRD

- Det foreligger godkjente og byggemeldte tegninger, men det er avvik fra disse.

Dagens planløsning er ombygget og avviker dermed fra original arkitekttegning.



# Sammendrag av boligens tilstand

## Fordeling av tilstandsgrader

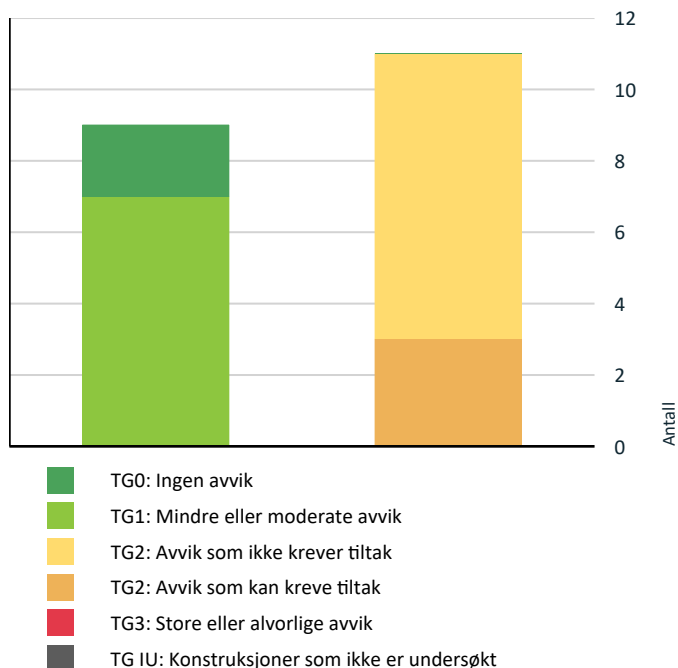

Vil du vite mer om tilstandsgrader? Se side 4.

## Anslag på utbedringskostnad

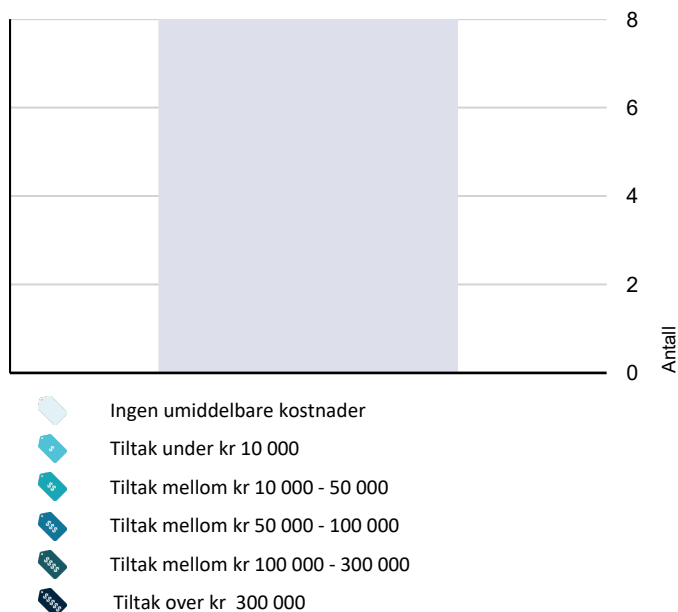

Hva er anslag på utbedringskostnad? Se side 4.

## Spesielt for dette oppdraget/rapporten

Tilstandsrapporten er avholdt etter beste skjønn. Evt. heftelser/servitutter er ikke undersøkt av takstmann. Det gjøres oppmerksom på at panteattest, seksjoneringsbegjæring og eiendoms dokumenter (bl.a. byggemelding, ferdigattest o.l.) i

kommunen ikke er kontrollert hvis ikke annet er opplyst. Dokumentasjon/samsvarserklæringer o.l. på evt. byggearbeider, vvs-, rør- og elektroarbeider, uavhengig el-kontroll eller kontroll av pipeløp/ildsted utført av Brann- og rømningsetaten er ikke kjent for takstmann dersom ikke annet er nevnt spesifikt i rapporten.

Dersom det ikke foreligger dokumentasjon på utførelse som er påkrevd iht. reglerverket for utførelse gis det TG2 iht. NS3600:2018.

MERK: Kunden/rekvirenten skal lese gjennom dokumentet før bruk og gi tilbakemelding til takstmannen hvis det finnes feil/mangler som bør rettes opp. Det gjøres oppmerksom på at boligen var møblert/bebodd som gir begrenset mulighet for besiktigelse dersom annet ikke kommer frem i rapporten. Tilstandsgrad er hovedsaklig satt på bakgrunn av enten NS3600 eller innhentet dokumentasjon.

## Oppsummering av avvik

Vil du vite mer? Se på rommet eller bygningsdelen senere i rapporten.

## EIERSEKSJON I KLASSISK BOLIGGÅRD

### ! TG 2 AVVIK SOM KAN KREVE TILTAK

! Våtrom > 3.etasje, leilighet > Baderom > Overflater Gulv [Gå til side](#)

! Tekniske installasjoner > Vannledninger [Gå til side](#)

! Tekniske installasjoner > Ventilasjon [Gå til side](#)

### ! TG 2 AVVIK SOM IKKE KREVER UMIDDELBARE TILTAK

! Utvendig > Vinduer [Gå til side](#)

! Utvendig > Inngangsdør [Gå til side](#)

! Innvendig > Overflater [Gå til side](#)

! Innvendig > Etasjeskille [Gå til side](#)

! Våtrom > 3.etasje, leilighet > Baderom > Sluk, membran og tettesjikt [Gå til side](#)

! Våtrom > 3.etasje, leilighet > Baderom > Ventilasjon [Gå til side](#)

# Sammendrag av boligens tilstand

! **Kjøkken > 3.etasje, leilighet > Kjøkken > Avtrekk** [Gå til side](#)

! **Tekniske installasjoner > Varmtvannstank** [Gå til side](#)

# Tilstandsrapport

## EIERSEKSJON I KLASSISK BOLIGGÅRD

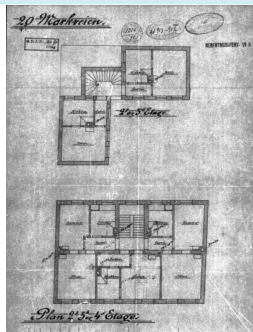

### Byggeår

1892

### Kommentar

Iflg. Kartverket

### Standard

Bygningstype: Stort frittliggende boligbygg på 5 etg. el. mer

Bygningsstatus: Tatt i bruk

Godkjent dato: -

Igangsatt dato: -

Tatt i bruk dato: 20.05.1892

Kilde: Kartverket

### Vedlikehold

Hovedkonstruksjoner er fra byggeåret med den slitasje og elde/utidsmessighet dette medfører.

Boligselskapets vedlikeholdsoversikt (utførte eller planlagte arbeider) er ikke kjent for takstmann.

Eier opplyser: Det er noe fukt i kjeller, det er planlagt vedlikehold og mulighet for utbedring så det kan bli boder i kjeller.

Styret har gjort følgende tiltak i sameiet i perioden fra forrige årsmøte:

- Skiftet callinganlegg, inkludert bytte av låssylinder til ytterport.
- Balkonger har blitt ferdigstilt. Nåværende styre har ikke vært involvert i dette.
- Det ble utført vårdugnad og høstdugnad for 2023, hvor b.la. ytterport ble spraylakkert.
- Etter en større vannlekkasje fra øverste terrasse og ned i leilighetene under har vi meldt inn til forsikringen som nå utbedrer skadene som har oppstått, først i leilighet i 4 etg. og deretter i 3 etg. og 2. etg. Arbeidet er pågående, og vi har god dialog med Frøiland på vegne av Gjensidige. Det er også montert ny varmekabel i sluk/rør fra terrasse for å forhindre dette etter beskjed fra forsikringsselskap/Frøiland.
- Iverksatt tiltak etter frosne rør etter sprengkulde. Rør i kjeller er isolert.
- Startet en prosess om bytte av nettverksleverandør. Prosessen pågår etter at vi fikk bekreftet at Telenor ikke kan levere.
- Hatt befaring av kjeller for mulig utbedring. Venter på tilbud fra entreprenør.
- Innhentet tilbud på puss og maling av fasade i bakgård.
- Undersøkt muligheter for trefelling av tre mot nabo. Nabo ønsket ikke dette, så vi har innhentet tilbud for beskjæring av tre som vil skje i nær fremtid.

## UTVENDIG

### Vinduer

Isolér glass i treramme datert 84.

Tidligere vindu på opprinnelig kjøkken er blendet av fagfolk.

Årstall: 1984

### Vurdering av avvik:

- Det er avvik:

Generell elde og slitasje.

Sikkerhetshasper mangler.

### Konsekvens/tiltak

- Tiltak:



# Tilstandsrapport

Det må påregnes på sikt utskifting av vinduer. Vær klar over avvik.

**Kostnadsestimat: Ingen umiddelbar kostnad**



Vindustype



Dato

## Inngangsdør

B30 brannsertifisert inngangsdør fra 1980.

**Årstall:** 1980

**Vurdering av avvik:**

- Det er avvik:

Generell elde og slitasje. Ny tetteliste i dørkarm montert av eier.

**Konsekvens/tiltak**

- Tiltak:

Ingen umiddelbare tiltak ansees som nødvendig men vær klar over elde og slitasje.

**Kostnadsestimat: Ingen umiddelbar kostnad**

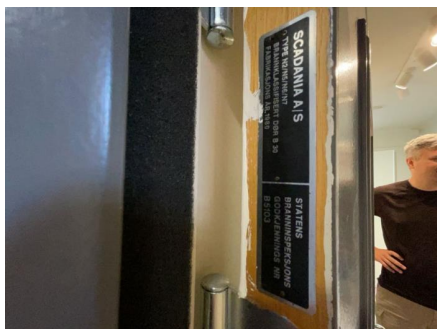

Typespesifikasjon

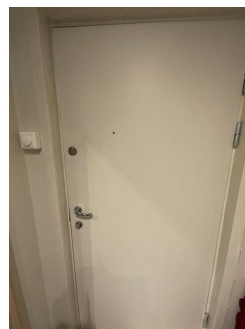

Inngangsdør

## Balkongdør

Balkongdør med isolérglass datert 04-01-23.

**Årstall:** 2023

# Tilstandsrapport



Balkongdør



Balkongdør

## 📍 TG 1 Balkong

Balkong med adkomst fra ett soverom.  
Bygget med stålramme forankret til ytterveggen. Smijersrekkvekr.

Rekkverk høyde: ca. 100cm (99,5)  
Det er under 10m til bakken.

Høyde på rekkverk ved balkonger, tribuner, passasjer og lignende skal være minimum 1,0 m. Der nivåforskjellen er mer enn 10,0 m, skal rekkverk ha en høyde på minimum 1,2 m.

Årstall: 2023



Rekkverkshøyde



Balkong

## INNSENDIG

### 📍 TG 2 Overflater

Gulvflater består av: Eldre tregulv, slipt og kalket.

Veggflater består av: Malt duk på plater. Malt mur. Fliser på bad.

Himlinger består av: Malt pusshimling. Malte plater. Takess plater.

Overflateoppusset / malt i 2024.

#### Vurdering av avvik:

- Det er avvik:

Stedvise små riss/sprekkdannelser i overganger mellom veggflater/hjørner o.l.  
Knirk i tregulv.

#### Konsekvens/tiltak

- Tiltak:

Ingen umiddelbare tiltak ansees som nødvendig men vær klar over avvikene.

# Tilstandsrapport

**Kostnadsestimat: Ingen umiddelbar kostnad**



Pusshimling



Takess plater.

## Etasjeskille

Originalt trebjelkelag som etasjeskillere.

Måling av høydeforskjeller med laser gjort i rom: STUE OG KJØKKEN

Lokalt avvik måles med laser (5 punkter) innenfor 2 m:

Størst avvik: 12 mm på 2m avstand

Totalt avvik målt med ett punkt ved hver vegg i rommet, samt et punkt midt på gulvet:

Størst avvik: 13 mm

Tilfeldig valgte målesteder i rommene.

### Vurdering av avvik:

- Målt høydeforskjell på mellom 10 - 20 mm innenfor en lengde på 2 meter. Tilstandsgrad 2 gis med bakgrunn i standardens krav til godkjente måleavvik.

Ingen umiddelbare tiltak ansees som nødvendig men vær klar over avvikene.

**Kostnadsestimat: Ingen umiddelbar kostnad**



Skjevheter ble målt med elektronisk laservater på tilfeldig valgte steder i boligen.

## Radon

Takstmann er ikke kjent med evt. dokumentasjon for radontiltak, forekomst av radon eller radonmålinger.

## Pipe og ildsted

Det er ikke kjent om det er et pipeløp i leiligheten. Det er et synlig pipeløp på loft. Det vises til styret for evt. opplysninger rundt dette.

## Innvendige dører



# Tilstandsrapport

Slagdører med glatte dørbblad.

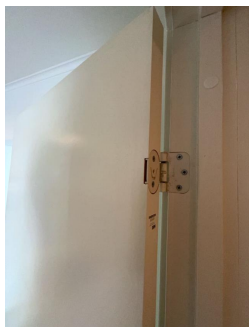

Hengsel

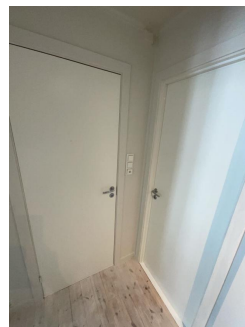

Innerdører

## VÅTROM

### 3.ETASJE, LEILIGHET > BADEROM

#### Generell

Baderommet ble oppusset i 2010 i regi av forrige eier.

Dokumentasjon for utførelsen av våtromsarbeider er ikke kjent for takstmann. Dette gis TG2 på generelt grunnlag med bakgrunn i NS3600:2018 "Valg av tilstandsgrader" og med den usikkerhet manglende dokumentasjon medfører.

I år 2022 ble følgende gjort av Oslo VVS: Rev toalettasse, byttet alle deler og ny sisterner. SMF AS: bygget opp ny toalettasse som ble flislagt. Dokumentasjon kan fremvises.

Årstall: 2010



Baderom

### 3.ETASJE, LEILIGHET > BADEROM

#### TG1 Overflater vegger og himling

Flislagte vegger. Malte plater i himling.  
Det fremstår som normal bruksslitasje av overflater og fuger.

Årstall: 2010

# Tilstandsrapport

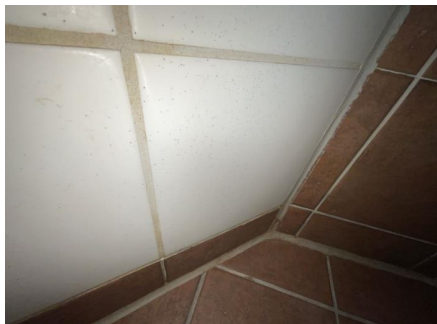

Overflater

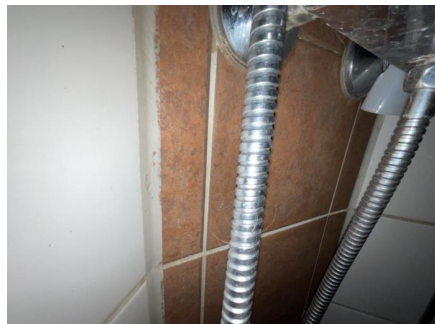

Overflate



Overflater

## 3. ETASJE, LEILIGHET > BADEROM

### **Overflater Gulv**

Flislagt gulv. Fall rundt sluk på rom: BADEROM

Følgende målinger av fall i retning sluk (høydeforskjeller) ble gjort i rommet:

Fra gulvflis ved dørterskel til topp slukrist: 20 mm, ikke tilfredstillende mht. dagens forskrift. Målt med krysslaser.

Det er fall til sluk i dusjsonen målt på flere tilfeldig valgte steder.

Det er fall på gulv ved dørterskel i retning sluk.

Det er fall på gulvet for øvrig målt på noen tilfeldig valgte steder.

Fall nevnt over er målt med håndholdt vater og krysslaser.

Oppmålingen er gjort ved tilfeldig valgte steder på baderomsgulvet.

**Årstall:** 2010

#### **Vurdering av avvik:**

- Det er påvist at høydeforskjell fra topp slukrist til gulv/synlig topp membran ved dørterskel er mindre enn 25 mm.

Vær klar over ikke tilfredstillende fallforhold ved en evt. lekkasjesituasjon.

# Tilstandsrapport

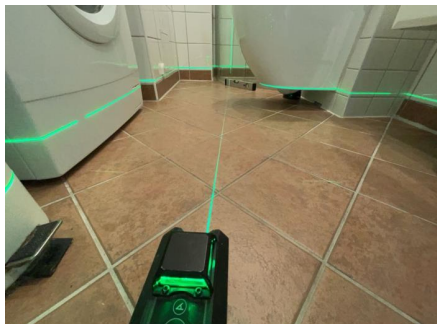

Fallforhold målt i retning sluk.



Fallforhold målt i retning sluk.



Fallforhold målt i retning sluk.

## 3. ETASJE, LEILIGHET > BADEROM

### TG 2 Sluk, membran og tettesjikt

Type sluk: Plastsluk med uttagbar vannlås for inspeksjon og rengjøring.

Type membran: Synlig dukmembran evt. dukmansjett under klemring i sluk. Membran på vegger og evt. membranoppkant under/ved dørterskel er ikke mulig å konstatere visuelt.

Levetidsbetraktning:

Levetid | Smøremembran over 15 år - "Mer enn halvparten av forventet brukstid er oppbrukt" = TG 2

Levetid | Banemembran over 20 år - "Mer enn halvparten av forventet brukstid er oppbrukt" = TG 2

Årstall: 2010

Vurdering av avvik:

- Det er avvik:

Manglende dokumentasjon for utførte arbeider.

Konsekvens/tiltak

- Tiltak:

Kostnadsestimat: Ingen umiddelbar kostnad



Sluk



Overgang ved dørterskel.



# Tilstandsrapport

## 3.ETASJE, LEILIGHET > BADEROM

### TE 1 Sanitærutstyr og innredning

Nytt veggmontert toalett og sisterne ble montert i 2022.  
Servantskap med blandebeholder. Dusjhjørne med innfellbare dusjdører og dusjarmatur.

Årstall: 2010



Servant med blandebeholder.



Toalett

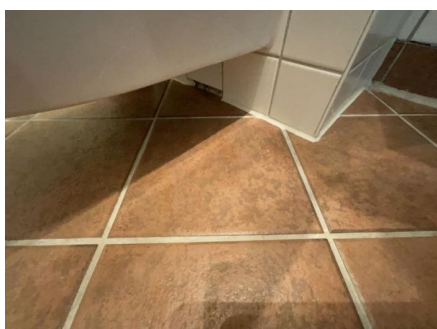

Synlig drencspalte.



Dusj

## 3.ETASJE, LEILIGHET > BADEROM

### TE 2 Ventilasjon

Naturlig oppdriftsventilasjon. Det mangler luftespalte under dørbladet.

#### Vurdering av avvik:

- Rommet har kun naturlig ventilasjon.

Dersom tillatt i sameiet og teknisk mulig anbefales det montering av elektrisk avtrekksvifte.

**Kostnadsestimat: Ingen umiddelbar kostnad**



Lufteventil i himling.

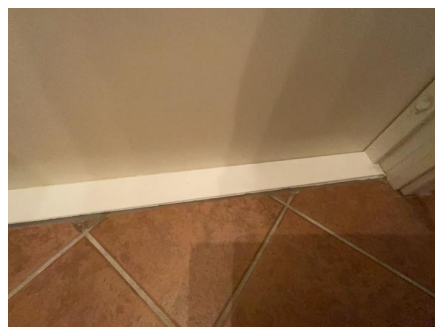

Ingen luftespalte mellom dørblad og dørterskel.

## 3.ETASJE, LEILIGHET > BADEROM

### TE 0 Tilliggende konstruksjoner våtrom

# Tilstandsrapport

Hulltaking er foretatt nederst på vegg på soverommet mot baksiden av dusj, uten å påvise unormale forhold.



Fuktsøk med Protimeter fuktapparat.

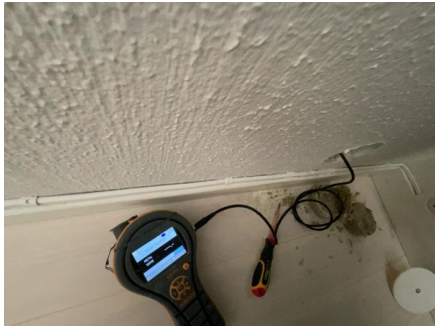

Hulltaking og fuktsøk med Protimeter piggelektrode ga ingen unormale utslag.

## KJØKKEN

### 3. ETASJE, LEILIGHET > KJØKKEN

#### **Overflater og innredning**

Kjøkkeninnredning består av glatte fronter, integrert koketopp og stekeovn, benkeplate med kum og blandebatteri og integrert kjøleskap.

# Tilstandsrapport



Kjøkken



Koketopp



Blandebatteri og benkeplate.

## 3. ETASJE, LEILIGHET > KJØKKEN

### Avtrekk

Ventilator med kullfiltervifte.

#### Vurdering av avvik:

- Det er kun kullfilterventilator på kjøkkenet og heller ikke andre forserte/mekaniske avtrekksløsninger fra kokesonen.

**Kostnadsestimat: Ingen umiddelbar kostnad**

## TEKNISKE INSTALLASJONER

### Vannledninger

Type rør: Rør-i-rør

Fordelerskap: Ja, på bad. Evt. lekkasjevann fra fordelerskap ledet til drensplate i vegg på badet.

Røravvisning: Nei, mangler.

Hovedstoppekran for leiligheten: I felles kjeller, dette gis automatisk TG2 da vanntilførselen stenges for flere leiligheter.

Lekkasjestopper: Nei, anbefales.

Levetidsbetraktninger:

Levetid | Vannrør av kobber over 25 år - "Mer enn halvparten av forventet brukstid er oppbrukt" = TG 2

Levetid | Rør i rør system over 25 år - "Mer enn halvparten av forventet brukstid er oppbrukt" = TG 2

TEK10

Der bygningens vanninstallasjon er uten overløp, må det være montert automatisk lekkasjestopper. Med automatisk lekkasjestopper menes en fuktføler som gir signal til en ventil som stenger vanntilførselen når den mottar signal.

TEK17

Teknisk forskrift fra 2017 (TEK17) krever at installasjoner med vann i rom uten sluk i gulv skal sikres med lekkasjestoppere.



# Tilstandsrapport

## Vurdering av avvik:

- Det er avvik:

-Ikke stoppekran i leiligheten, det benyttes felles stoppekran i kjeller.

-Evt. dokumentasjon på utførte rørarbeider i leiligheten er ikke kjent for takstmann utover det som evt. nevnes i rapporten. Dette gis TG2 på bakgrunn av NS3600:2018 "Valg av tilstandsgrader".

## Konsekvens/tiltak

- Tiltak:

Vær klar over avviket.



Rørøplegg på kjøkken.

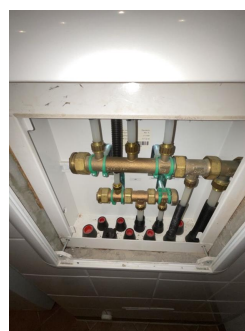

Fordelerskap

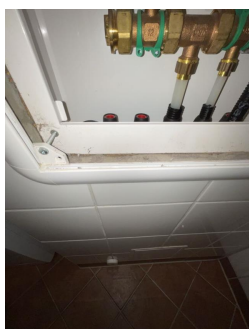

Fordelerskap og drensøpale i vegg under.

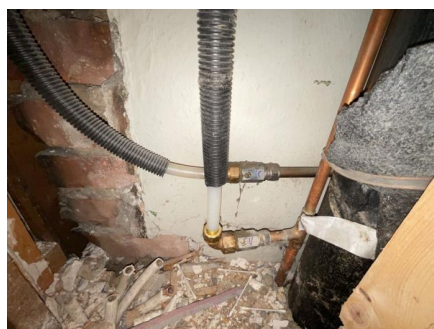

Kobberrør innenfor inspeksjonsluke i vegg på baderommet.

## Avløpsrør

Avløpsrør i plast. Det er ikke gitt TG fordi avløpsrørets tilstand og/eller alder er ikke kjent, dels skjult innenfor innkassing.



Avløpsrør

## Ventilasjon

Det er naturlig oppdriftsventilasjon i leiligheten.

## Vurdering av avvik:

# Tilstandsrapport

- Det er påvist mangelfull ventilasjon på ett eller flere rom i boligen.

Det er ikke lufterventiler i yttervegg eller luftespalter



Lufteluke i opprinnelig kanal (tidligere kjøkken).



Det er ikke luftespalter i vinduer.

## TG1 Oppvarming

Elektrisk oppvarming med varmekabler og panelovn. Det gis TG1 som varmekilde.

## TG2 Varmtvannstank

Egen bereder til kjøkken er plassert i underskap på kjøkkenet. Montert av rørlegger i 2023.

Det er felles varmtvann i bygget for øvrig for baderommene.

Årstall: 2023

### Vurdering av avvik:

- Det er ikke påvist tilfredsstillende avrenning eller annen kompenserende løsning fra varmtvannstank.
- Det er ikke påvist tilfredsstillende el-tilkobling av varmtvannstank iht. gjeldende forskrift.

**Kostnadsestimat: Ingen umiddelbar kostnad**

## Alarm- og signalanlegg

Dørcalling?

Internett.

Felles brannvarslingsanlegg. Ny brannsentral i sameiet.

Lekkasjestopper: Nei, anbefales.

Komfyrvakt: Nei, anbefales.

Sprinkleranlegg: Nei

Innbruddsalarm: Nei

Generell info: Det er krav til fastmontert komfyrvakt i alle nye boliger fra 2010 i henhold til NEK 400. Denne skal monteres av elektroinstallatør. Ved oppussing gjelder kravet om fastmontert komfyrvakt dersom det legges opp ny kurs til platetopp/komfyr.

Kilde: <https://www.dsb.no>

TEK17

Teknisk forskrift fra 2017 (TEK17) krever at installasjoner med vann i rom uten sluk i gulv skal sikres med lekkasjestoppere.

# Tilstandsrapport



Komfyrvakt anbefales.

## Elektrisk anlegg

*Dette er en forenklet kontroll begrenset til de spørsmål og undersøkelser som forskrift til avhendingslova (tryggere bolighandel) § 2-18 inneholder. Dette kan ikke sammenlignes med en kontroll utført av offentlig myndighet (Det lokale eltilsyn) eller registrert elektrovirksomhet, og en bygningsakkyndig har verken kompetanse eller lov til å foreta en slik kontroll.*

*Tilstandsgraden er vurdert ut fra den forenklete og begrensede kontrollen som forskriften inneholder. El-anlegget kan ha feil og mangler som en slik forenklet undersøkelse ikke vil avdekke. Vær derfor oppmerksom på denne risikoen, og søk videre veiledning eller få en fullstendig kontroll utført av registrert elektrovirksomhet.*

DET BLE OBSERVERT FØLGENDE PÅ BEFARINGS DAGEN:

- Automatsikringer i el.skap uten forbruksmåler er plassert i entré.
- Inntaksledning/stigeledning i bygningen, alder: Ukjent
- Hovedsikring: Ukjent str. ampere
- Utenpåliggende / skjult ledningsnett.

Det opplyses at det elektriske anlegget fungerer fint.

El.anlegg er ikke takstmannens kompetanseområde og nærmere undersøkelse er ikke foretatt.

Evt. dokumentasjon på utførte elektroarbeider i leiligheten er ikke kjent for takstmann utover det som evt. nevnes i rapporten.

Det anbefales å få utført en uavhengig el-kontroll da det ikke har vært gjort de siste 5 år. Evt. behov for oppgraderinger/utbedringer må vurderes av elektriker/el-takstmann.

1. Foreligger det eltilsynsrapport de siste 5 år, og det er ikke foretatt arbeid på anlegget etter denne, utenom retting av eventuelle avvik i eltilsynsrapport (dvs en el-tilsynsrapport uten avvik)?

**Nei**

## Spørsmål til eier

2. Når ble det elektriske anlegget installert eller sist gang totalt rehabilitert (årstall)? Med totalt rehabilitert menes fullstendig utskiftet anlegg fra inntakssikring og videre.

**Ukjent**

3. Er alle elektriske arbeider/anlegg i boligen utført av en registrert elektroinstallasjonsvirksomhet?

**Ukjent**

4. Er det elektriske anlegget utført eller er det foretatt tilleggsarbeider på det elektriske anlegget etter 1.1.1999?

**Ja Eier opplyser: Guriby AS 2023: installering av utendørs stikkontakt v balkong, skifte dimmer gang og kjøkken, etablert flere stikk på hovedsoverom, oppdatert kurssfortegnelse Hako Elektro 2024: montering av spotrekke i gang. Samsvarserklæringen er ikke sett av takstmann.**

Eksisterer det samsvarserklæring?

**Ja**

5. Foreligger det kontrollrapport fra offentlig myndighet – Det Lokale Eltilsyn (DLE) eller eventuelt andre tilsvarende kontrollinstanser med avvik som ikke er utbedret eller kontrollen er over 5 år?

**Nei**

6. Forekommer det ofte at sikringene løses ut?

**Ukjent**

7. Har det vært brann, branntilløp eller varmgang (for eksempel termiske skader på deksler, kontaktpunkter eller lignende) i boligens elektriske anlegg?



# Tilstandsrapport

Nei

## Generelt om anlegget

8. Er det tegn til at det har vært termiske skader (tegn på varmgang) på kabler, brytere, downlights, stikkontakter og elektrisk utstyr? Sjekk samtidig tilstanden på elektrisk tilkobling av varmtvannsbereder, jamfør eget punkt under varmtvannstank

Nei

9. Er der synlig defekter på kabler eller er disse ikke tilstrekkelig festet?

Ukjent

## Inntak og sikringsskap

10. Er det tegn på at kabelinnføringer og hull i inntak og sikringsskap ikke er tette, så langt dette er mulig å sjekke uten å fjerne kapslinger?

Ukjent

11. Finnes det kursfortegnelse, og er den i samsvar med antall sikringer?

Ja

12. Foreta en helhetsvurdering av det elektriske anlegget, dets alder, allmenne tilstand og fare for liv og helse. Bør det elektriske anlegget ha en utvidet el-kontroll?

Nei



El.skap i entré.

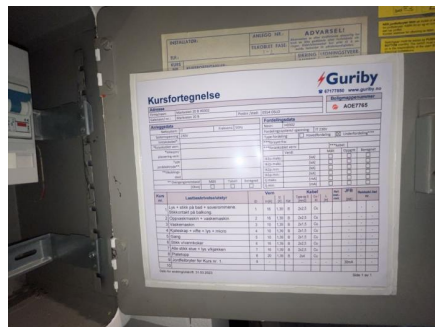

Kursanvisningen er fra 2023.

## Branntekniske forhold

*Dette er en forenklet kontroll begrenset til de spørsmål som fremkommer under. Tilstandsgraden er basert på retningslinjer til disse spørsmålene i bransjestandarden NS3600. Dette kan ikke sammenlignes med en fullstendig kontroll av branntekniske forhold av offentlig myndighet, eller en vurdering av boligens branntekniske forhold eller prosjektering fra en rådgiver med spesialkompetanse. En bygningssakkyndig har verken kompetanse til å gi slik veiledning eller lov til å foreta en slik kontroll.*

*Tilstandsgraden er vurdert ut fra den forenklete og begrensede kontrollen. Det kan være feil og mangler om branntekniske forhold som en slik forenklet undersøkelse ikke vil avdekke. Vær derfor oppmerksom på denne risikoen, og søk videre veiledning eller rådgivning.*

Brannvarsler/røykvarsler. Brannslukningsapparat.

Forskrift om brannforebygging stilles det følgende krav til utstyr: Eier av boliger og fritidsboliger skal sørge for at byggverkene har brannalarmanlegg eller et tilstrekkelig antall røykvarslere. Det skal være minst én detektor eller røykvarslere i hver etasje, som skal dekke kjøkken, stue, sone utenfor soverom og sone utenfor tekniske rom når dørene mellom rommene er lukket.

Eieren skal sørge for at boliger og fritidseiendommer er utstyrt med minst ett av følgende slukkeutstyr som kan brukes i alle rom:

- A) Formfast brannslange med innvendig diameter på minst 10 mm fast tilkoblet vannforsyningsnett
- B) Pulverapparat på minst 6 kg med ABC-pulver (Eller ABE pulver som har hatt ti-års service med halsring)
- C) Skum- eller vannapparat på minst 9 liter ( A eller AB merking)
- D) Skum- eller vannapparat på minst 6 liter med effektivitetsklasse på minst 21 A (A eller AB merking)

1. Er det mangler for brannslukningsutstyr i boligen iht. forskriftskrav på søknadstidspunktet, men minst Byggeforskrift 1985?

Nei

2. Er det skader på brannslukningsutstyr eller er apparatet eldre enn 10 år?

Nei

3. Er det skader på røykvarslere?

Nei

# Tilstandsrapport

4. Er det mangler på røykvarsler i boligen iht. forskriftskrav på søknadstidspunktet, men minst Byggeforskrift 1985?

**Nei**



Brannvarsler

# Arealer, byggetegninger og brannceller

Standard gjeldende fra 01.01.2024

Arealmålinger og arealoppsett er basert på Norsk standard 3940:2023 Areal- og volum-beregninger av bygninger. Arealet gjelder for tidspunktet da boligen ble målt

## Hva er måleverdig areal?

Arealet i rommet må ha minst 1,90 m fri høyde over gulvet og minst bredde på 0,60 m. Et loft med skråtak vil for eksempel bare få registrert målbart areal der høyden er minst 1,90 m og bredden minst 0,60 m. Rommet må ha dør eller luke, og gangbart gulv.

## Hva er bruksareal?

**BRA = BRA-i + BRA-e + BRA-b**

Bruksarealet for bygningen er bruttoarealet minus arealet som opptas av yttervegger.

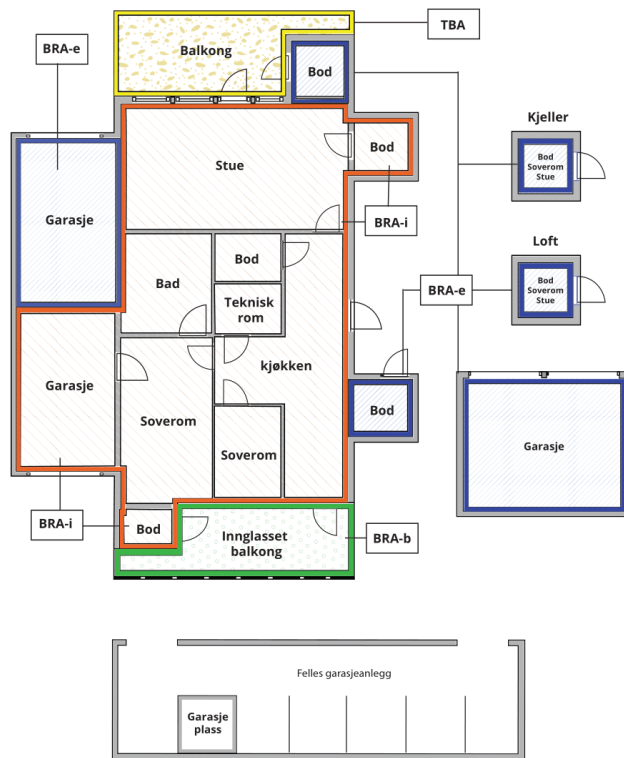

Carport og/eller garasjeplass i felles garasjeanlegg er ikke måleverdig areal

Internt bruksareal (BRA-i)	Arealet innenfor boenheten(e)
Eksternt bruksareal (BRA-e)	Arealet av alle rom utenfor boenheten(e) og som tilhører denne, slik som for eksempel bod
Innglasset balkong mv (BRA-b)	Arealet av innglasset balkong, veranda eller altan når denne er tilknyttet boenheten(e)
Terrasse- og balkongareal (TBA)	Arealet av terrasser, åpne balkonger og åpen altan tilknyttet boenheten(e)

Gulvareal (GUA)

Er sum av BRA (bruksareal) og ALH (areal med lav takhøyde).

Areal med lav takhøyde (ALH) er ikke måleverdig areal, som skyldes skråtak og lav himlingshøyde.

GUA kan opplyses i markedsføring der det er aktuelt for den konkrete boligen og kun sammen med BRA-i, for eksempel der gulvflaten har en verdi og har funksjon ved møblering og bruk av rommene. Ikke innredet areal som kaldloft, måles og oppgis normalt ikke.

## Arealet kan ikke alltid fastsettes nøyaktig

Areal kan være komplisert eller umulig å måle opp nøyaktig fordi det er vanskelig å fastslå tykkelsen på innervegger, skjevheter i og utforming av bygningskonstruksjoner som karnapp, buer og vinkler som ikke er rette, åpne rom over flere etasjer og så videre.

Eiendommens markedsverdi kan ikke baseres på en matematisk beregning basert på antall kvadratmeter opplyst i rapporten. Opplysninger om areal kan altså ikke alene benyttes for å beregne eiendommens verdi.

## Den bygningsfaglige kan avdekke eventuelle bruksendringer og avvik i branncelleinndeling

Den bygningsfaglige ser på byggetegninger hvis de er tilgjengelige og dette er en del av oppdraget, og vurderer bruken av boligen opp mot tegningene. Hvis den bygningsfaglige avdekker at en bolig ikke ser ut til å være delt opp i brannceller etter kravene i byggeteknisk forskrift på befaringstidspunktet, skal det opplyses om dette.

Reglene om bruksendring og brannceller kan være kompliserte. Søk videre faglige råd om rapporten ikke gir deg svar. Den bygningsfaglige kan ikke vurdere og svare på alle spørsmål, og kan heller ikke vite om kommunen kan gi unntak for kravene som gjelder. [Vil du vite mer?](#)

## Om brannceller

En branncelle er hele eller avgrensede deler av en bygning hvor en brann fritt kan utvikle seg uten at den kan spre seg til andre bygninger eller andre deler av bygningen i løpet av en fastsatt tid.

## Om bruksendring

Bruksendring er å endre bruken av et rom fra en tillatt bruk til en annen. Dette kan kreve søknad og tillatelse, for eksempel hvis du endrer et rom fra bod til soverom eller arbeidsrom, eller hvis du endrer en bolig til to separate boliger.

Rom for varig opphold har krav til takhøyde, romstørrelse, rømningsvei og lysforhold som må være oppfylt. Du kan søke kommunen om unntak for kravene, men kan ikke regne med å få unntak for krav som går på helse og sikkerhet, for eksempel krav til rømningsvei.

Bruksendring som krever godkjenning, og som ikke er søkt bruksendret, er ulovlig. Kommunen kan etter plan- og bygningsloven kapittel 32 forfølge overtredelser. Kommunen kan pålegge deg å avslutte den ulovlige bruken, eventuelt å rette eller tilbakeføre rommet til godkjent bruk.



# Arealer

## EIERSEKSJON I KLASSISK BOLIGGÅRD

### Ny arealstandard

Etasje	Bruksareal BRA m <sup>2</sup>			SUM	Terrasse- og balkongareal (TBA)	Ikke måleverdig areal (ALH)	Gulvareal (GUA)
	Internt bruksareal (BRA-i)	Eksternt bruksareal (BRA-e)	Innglasset balkong (BRA-b)				
3.etasje, leilighet	56			56	4		56
Loftsbod		2		2			2
<b>SUM</b>	<b>56</b>	<b>2</b>			<b>4</b>		<b>58</b>
<b>SUM BRA</b>	<b>58</b>						

### Romfordeling

Etasje	Internt bruksareal (BRA-i)	Eksternt bruksareal (BRA-e)	Innglasset balkong (BRA-b)
3.etasje, leilighet	Entré/gang, Baderom, Soverom 1, Soverom 2, Stue, Kjøkken		
Loftsbod		Loftsbod	

### Kommentar

Loftsbod er 2m<sup>2</sup> (BRA-e).  
Balkong ca. 3,5m<sup>2</sup> er avrundet opp til nærmeste hele tall 4m<sup>2</sup> (TBA).

Arealoppmåling er utført på stedet med lasermåler dersom annet ikke er opplyst.  
Det er bruken av rommet på befaringstidspunktet som avgjør om rommet defineres som P-ROM eller S-ROM. Dette betyr at rommet både kan være i strid med byggeteknisk forskrift og mangle godkjenning i kommunen for den aktuelle bruken, uten at dette vil få betydning for takstmannens valg.

## Lovlighet

### Byggetegninger

Det foreligger godkjente og byggemeldte tegninger, men det er avvik fra disse.  
*Kommentar:* Dagens planløsning er ombygget og avviker dermed fra original arkitekttegning.

### Brannceller

Er det påvist synlige tegn på avvik i branncelleinnndeling ut ifra dagens byggeteknisk forskrift?  Ja  Nei

### Nyere håndverkstjenester

Er det ifølge eier utført håndverkstjenester på boligen siste 5 år?  Ja  Nei

### Krav for rom til varig opphold

Er det påvist avvik i forhold til rømningsvei, dagslysflate eller takhøyde?  Ja  Nei

*Kommentar:* Takhøyde målt til 2,83m i stue.

## Total fordeling mellom P-ROM og S-ROM

Tabellen under viser fordelingen av P-ROM og S-ROM etter veiledningen til NS 3940: 2012. Dette er til informasjon og til sammenligning. Tallene er omtrentlige, kan avvike fra faktiske målinger og er ikke juridisk bindende

	P-ROM( m2)	S-ROM( m2)
EIERSEKSJON I KLASSISK BOLIGGÅRD	56	0

**Kommentar**

EIERSEKSJON I KLASSISK  
BOLIGGÅRD

P-rom og S-rom er angitt i samsvar med gjeldende regler og praksis før 2024.

# Befarings - og eiendomsopplysninger

## Befaring

Dato	Til stede	Rolle
29.5.2024	Anders Jørgen Bryhn	Takstingeniør
	Ole Bendik Rørstad	Kunde

## Matrikkeldata

Kommune	gnr.	bnr.	fnr.	snr.	Areal	Kilde	Eieforhold
301 OSLO	228	164		7	404 m <sup>2</sup>	Kartverket	Eiet

### Adresse

Markveien 20B

### Hjemmelshaver

Honningsvåg, Iselin  
Honningsvåg-Rørstad, Maria

### Kommentar

### Boligselskap

Boligsameiet Markveien  
20

### Eierandel

66 / 629

### Forretningsfører

NORIAN

### Organisasjonsnr

894455322

### Felles formue

Kr. 166 662 31.12.2023

### Felles gjeld:

Kr. 182 853 31.12.2023

## Eiendomsopplysninger

### Adkomstvei

Adkomst til felles portrom inn fra fortau i gate.

### Tilknytning vann

Offentlig vannforsyning via private stikkledninger.

### Tilknytning avløp

Offentlig avløp via private stikkledninger.

### Regulering

S-2255

Vedtatt: 28.07.1977

Formål: Bolig m.tilh. anlegg

S-200GO

Vedtatt: 26.09.1947

Formål: Offentlig kjørebane/veigrunn

### Om tomten

Svakt skrånende tomt. Skjermet indre gårdsrom. Kvartalsbebyggelse.

### Tinglyste/andre forhold

Ikke kjent for takstmann



## Forsikring

<b>Selskap</b> Gjensidige Forsikring	<b>Avtalenr</b> 77295394	<b>Type</b>	<b>Forsikringssum</b>	<b>Årlig premie</b>
<b>Kommentar</b> Felles polise for sameiet				

# Kilder og vedlegg

## Dokumenter

Beskrivelse	Dato	Kommentar	Status	Sider	Vedlagt
Egenerklæring		Eier har gitt opplysninger enten på befaring og/eller pr. email.	Gjennomgått	0	Nei
Forretningsfører		Felleskostnader, forsikring, andel formue, andel gjeld, generell informasjon.	Gjennomgått	0	Nei
Eier		Eier har gitt opplysninger enten på befaring og/eller pr. email.	Gjennomgått	0	Nei
Eiendomsverdi.no		Eiendomsinfo som bl.a. matrikkel, byggeår, tomtestørrelse, hjemmelshaver, bygningsopplysninger m.m.	Gjennomgått	0	Nei

# Tilstandsrapportens avgrensninger

## STRUKTUR • REFERANSENIVÅ • TILSTANDSGRADER

- Rapporten er basert på innholds krav i Forskrift til avhendingslova (tryggere bolighandel). Formålet er å gi en tilstandsanalyse til bruk for den som bestiller og/eller i et salg til forbruker, og ikke for andre tredjeparter. Rapportens omfang, struktur, metode og begrepsbruk følger i hovedsak Norsk Standard NS 3600:2018 (Teknisk tilstandsanalyse ved omsetning av bolig), samt Takstbransjens retningslinjer ved tilstandsrapportering for boliger og Takstbransjens retningslinjer for arealmåling.
- Tilbakeholdt eller uriktig informasjon som har betydning for vurderingen, er ikke bygningssakkyndiges ansvar. Rapporten beskriver avvik, altså en tilstand som er dårligere enn referansenivået. Rapporten framhever normalt ikke positive sider ved boligen ut over det som fremgår av tilstandsgradene.
- Tilstanden angis i rapporten og gir uttrykk for en gitt forventet tilstand blant annet vurdert ut fra alder og normal bruk slik:

i) **Tilstandsgrad 0, TG0:** Ingen avvik eller skader. I tillegg må bygningsdelen være tilnærmet ny, mindre enn 5 år, og det foreligger dokumentasjon på faglig god utførelse.

ii) **Tilstandsgrad 1, TG1:** Mindre avvik. Normal slitasje. Strakstiltak ikke nødvendig. TG1 kan gis når bygningsdelen er tilnærmet ny og det ikke foreligger dokumentasjon på faglig god utførelse.

iii) **Tilstandsgrad 2, TG2:** Vesentlige avvik, og mindre avvik som etter NS 3600 gir TG 2, men som ikke nødvendigvis krever umiddelbare tiltak. I denne rapporten kan TG2 i Rapportsammendrag være inndelt i TG2 som krever tiltak og de som ikke krever umiddelbare tiltak. Konstruksjonen har normalt enten feil utførelse, en skade eller symptomer på skade, sterk slitasje eller nedsatt funksjon. Vedlikehold eller tiltak trengs i nær fremtid, det er grunn til å varsle fare for skader på grunn av alder eller overvåke spesielt på grunn av fare for større skade eller følgeskade. For skjulte konstruksjoner vil alder i seg selv være et symptom som kan gi TG2. For synlige konstruksjoner kan alder sammen med andre symptomer og momenter gi TG2. Avvik under TG2 kan gis sjablongmessig anslag.

iv) **Tilstandsgrad 3, TG3:** Store eller alvorlige avvik. Kraftige symptomer på forhold som man må regne med trenger utbedring straks eller innen kort tid. Påvist funksjonssvikt eller sammenbrudd. Avvik under TG3 skal gis sjablongmessig anslag.

v) **Tilstandsgrad TGiU:** Ikke undersøkt/ikke tilgjengelig for undersøkelse.

- Ved TG0 og TG1 gis det normalt ingen begrunnelse for valg av tilstandsgrad, fordi bygningen eller bygningsdelen da bare har normal slitasje. For anbefalte tiltak ved TG2 og TG3 må bruker av rapporten vurdere om tiltakene er nødvendige og lønnsomme. Hva det vil koste å utbedre rom eller bygningsdeler er et sjablongmessig anslag basert på registrert avvik og angitte tiltak i rapporten. Anslaget er gitt på generelt grunnlag og basert på erfaringstall i seks intervaller, og kan ikke forveksles med en konkret vurdering og tilbud fra en entreprenør eller håndverker. Det må eventuelt innhentes tilbud for en nærmere undersøkelse, og konkret og nøyaktig vurdering av utbedringskostnad. Kostnader til ikke oppdagede avvik/utbedringer/feil kan forekomme. Utbedringskostnad avhenger av personlige preferanser og markedspris på materialer og tjenesteyter.

## PRESISERINGER

- Avvik vurderes ut fra tekniske forskrifter på godkjenningstidspunktet for bygget. Noen bygningsdeler vurderes

etter gjeldende teknisk forskrift på befaringstidspunktet. Dette gjelder blant annet:

i) Bad, vaskerom (våtrom)

ii) Forhold rundt brann, rømming, sikkerhet, for eksempel rekkverkshøyder/åpninger, ulovlige bruksendringer, brannceller mv.

- For skjulte konstruksjoner slik som vann og avløp uten dokumentasjon, er kvalitet og alder vurdert.

- Fastmonterte installasjoner, for eksempel innfelt belysning (downlights), demonteres ikke for å sjekke dampspærren bak. Dette av hensyn til bygningssakkyndiges kompetanse og risikoen for skade.

- Kontroll av fukt i konstruksjonen ved hulltaking i bad og vaskerom (våtrom), rom under terreng (kjelleretasje, underetasje og sokkeletasje) eller andre bygningsdeler skjer etter eiers aksept. Hulltaking av våtrom og rom under terreng kan unntaksvis unnlates, se Forskrift til Avhendingsloven.

- Kontroll av romfunksjoner for P-ROM utføres kun når det ikke foreligger godkjente og byggemeldte tegninger, eller når tegninger ikke stemmer med dagens bruk.

- Bygningssakkyndig gir en forenklet vurdering av branntekniske forhold og elektriske installasjoner i boligen dersom det er mer enn fem år siden sist boligen hadde el-tilsyn. Bygningssakkyndig kan anbefale å konsultere offentlige myndigheter eller kvalifisert elektrofaglig fagperson ved behov for grundigere undersøkelser.

## TILLEGGSENDERSØKELSER

Etter avtale kan tilstandsanalysen utvides til også å omfatte tilleggssundersøkelser utover minimumskravet i forskriften.

## BEFARINGEN

Rapporten gir en vurdering av byggverk og bygningsdeler som bygningssakkyndig har observert, og som fremkommer av Forskrift til avhendingsloven. Rapporten er likevel ingen garanti for at det ikke kan finnes skjulte feil, skader og mangler. NS 3600:2018 (Teknisk tilstandsanalyse ved omsetning av bolig) har undersøkelsesnivå fra 1 til 3, der undersøkelsesnivå 1 er det laveste og baseres på visuell observasjon. Rapporten baseres på undersøkelsesnivå 1 med få unntak (våtrom og rom under terreng). I praksis betyr dette at gjennomføringen av befaringen begrenses som følger:

- Det utføres kun visuelle observasjoner på tilgjengelige flater uten fysiske inngrep (f.eks. riving).

- Flater som er skjult av snø eller på annen måte ikke er tilgjengelig eller skjult, blir ikke kontrollert. Det foretas ikke funksjonssprøving av bygningsdeler, som isolasjon, piper, ventilasjon, el. anlegg, osv.

- Det gis ingen vurdering av boligens tilbehør, hvite- og brunevarer og annet inventar. Dette gjelder også integrert tilbehør.

- Inspisering av yttertak er basert på det som er synlig, normalt på insiden fra loftet og utvendig fra stige/bakkenivå. Befaring av tak må være sikkerhetsmessig forsvarlig for å kunne gjennomføres.

- Stikkprøvetakninger er utvalgt tilfeldig og kan innebære kontroll under overflaten med spiss redskap eller lignende.

# Tilstandsrapportens avgrensninger

## UTTRYKK OG DEFINISJONER

- Tilstand: Byggverkets eller bygningsdelens tekniske, funksjonelle eller estetiske status på et gitt tidspunkt.
- Symptom: Observerbart forhold som gir indikasjon på hvilken tilstand et byggverk eller en bygningsdel befinner seg i. Benyttes ved beskrivelse av avvik.
- Skadegjørere: Zoologiske eller biologiske skadegjørere, i hovedsak råte, sopp og skadedyr.
- Fuktøk: Overflatesøk med egnet søkeutstyr (fuktindikator) eller visuelle observasjoner.
- Fuktmåling: Måling av fuktinnhold i materiale eller i bakenforliggende konstruksjon ved bruk av egnet måleutstyr (blant annet hammerelektrode og pigger).
- Utvidet fuktøk (hulltaking): Boring av hull for inspeksjon og fuktmåling i risikoutsatte konstruksjoner, primært i tilstøtende vegger til bad, utforede kjellervegger og eventuelt i oppforede kjellergulv.
- Normal slitasjegrade: Forventet nedsliting av materiale i overflaten som er basert på enkle visuelle observasjoner. Kan vurderes sammen med bygningsdelens alder.
- Forventet gjenværende brukstid: Anslått tid et byggverk eller en del av et byggverk fortsatt vil være tjenlig for sitt formål (NS3600, Termer og definisjoner punkt 3.9)

## AREALBEREGNING FOR BOENHETER

- Areal fastsettes etter Forskrift til avhendingsloven og Norsk Standard 3940 Areal- og volum-beregninger av bygninger fra 2023.
- Areal oppgis i hele kvadratmeter i rapporten, og gjelder for det tidspunkt oppmålingen fant sted.
- Bruksareal (BRA) er det måleverdige arealet som er innenfor omsluttete vegger målt i gulvhøyde (bruttoareal minus arealet som opptas av yttervegger). I tillegg til gulvhøyde gjelder regler om fri bredde for at arealet skal være måleverdig, med betydning for BRA av for eksempel loft med skråtak. BRA består av internt bruksareal (BRA-i), eksternt bruksareal (BRA-e) og innglasset balkong mv (BRA-b). Terrasse- og balkongareal (TBA) opplyses der tilstandsrapporten skal benyttes i boligomsetningen og der det er aktuelt. I tillegg kan gulvareal (GUA) og areal med lav takhøyde (ALH) opplyses sammen med BRA der det er aktuelt og en del av oppdraget. Rom skal ha atkomst og gangbart gulv for å kunne regnes som BRA/måleverdig areal.
- Arealet måles og oppgis dersom arealet oppfyller krav til måleverdighet, slik som at arealet må ha minst en bredde på 0,6m og minst en høyde på 1,9 m osv. Et rom kan være i strid med teknisk forskrift og mangle godkjenning hos kommunen for den aktuelle bruken, uten at dette får betydning for om arealet måles og oppgis i tilstandsrapporten. Når arealet måles tas det ikke hensyn til om arealet er lovlig oppført eller om bruken er lovlig, bruksendringer, lysforhold eller andre sikkerhetsmangler.
- Eiendommens markedsverdi kan ikke baseres på en rent matematisk beregning i forhold til antall kvadratmeter opplyst i rapporten. Opplysninger om areal kan altså ikke alene benyttes for beregning av eiendommens verdi.

• Rom som ligger utenfor boenheten, men som eier har påvist og/eller opplyst at tilhører boenheten, er oppmålt og inkludert i BRA-e. Det er ikke fremvist dokumentasjon på at rommet tilhører boenheten, med mindre dette er angitt særskilt. Rom utenfor boenheten kan omdisponeres av borettslaget/sameiet og dette kan påvirke boligens BRA. Vær oppmerksom på at NS 3940:2023 og eierseksjonsloven har ulik definisjon av fellesareal. Ved arealmåling gjelder NS 3940:2023 som definerer fellesareal slik: "Delen av bygning som brukes av to eller flere bruksenheter eller til bygningens forvaltning, drift eller vedlikehold.

• I en overgangsperiode skal rapporter som benyttes i boligomsetningen eller dersom det er en del av oppdraget også opplyse om fordelingen mellom P-ROM og S-ROM med utgangspunkt i definisjonene som fremkommer av veiledningen til Norsk Standard 3940 Areal- og volum-beregninger av bygninger fra 2012. Fordelingen mellom P-ROM og S-ROM er basert på veiledningen og bygningssakkyndiges eget skjønn. P-ROM er måleverdige rom som benyttes til kort eller langt opphold. S-ROM er måleverdige rom som benyttes til lagring, og tekniske rom. Bruken av et rom på befaringstidspunktet har betydning for om rommet defineres som P-ROM eller S-ROM. Dette betyr at rommet både kan være i strid med teknisk forskrift og mangle godkjenning i kommunen for den aktuelle bruken, uten at dette vil få betydning for valg av arealkategori.

• Se øvrig informasjon om areal i rapporten, Norsk Standard 3940 (2012 og 2023) og veiledningen til disse.

## PERSONVERN

Norsk takst, bygningssakkyndig og takstforetaket behandler personopplysninger som bygningssakkyndig trenger for å kunne utarbeide rapporten. Personvernerklæring med informasjon om bruk av personopplysninger og dine rettigheter finner du her [Personvernerklæring - iVerdi](#)

## DELING AV PERSONOPPLYSNINGER FOR TRYGGERE BOLIGHANDEL OG MULIG RESERVASJON

Norsk takst og deres samarbeidspartnere benytter personopplysninger fra rapporten for analyse- og statistikkformål, samt utvikling og drift av produkter og tjenester for takstbransjen og andre aktører i bolig-omsetningen. Les mer om dette og hvordan du kan reservere deg på <https://www.norsktakst.no/norsk/om-norsk-takst/personvernerklæring/reservasjon/>

Vendu lager en boliganalyse basert på opplysninger fra rapporten. Les mer om dette og hvordan du kan reservere deg her: <https://samtykke.vendu.no/BJ9373>

## KLAGEORDNING FOR FORBRUKERE

Er du som forbruker misfornøyd med bygningssakkyndiges arbeid eller opptreden ved taksering av bolig eller fritidshus, se [www.takstklagenemnd.no](http://www.takstklagenemnd.no) for mer informasjon



Dette skjema vil være en del av salgsoppgaven

Meglerfirma	Sagene & Bjølsen Eiendomsmegling AS	Oppdragsnr.	15240145
Adresse	Markveien 20B		
Postnr.	0554	Sted	OSLO
Er det dødsbo?	<input checked="" type="checkbox"/> Nei <input type="checkbox"/> Ja	Avdødes navn	
Salg ved fullmakt?	<input checked="" type="checkbox"/> Nei <input type="checkbox"/> Ja	Navn hjemmelshaver	
Når kjøpte du boligen?	2014	Hvor lenge har du bodd i boligen?	9 år 11 mnd
I hvilket selskap har du (evt. sameiet/brl/aksjelaget) tegnet bygningsforsikring?	Gjensidige forsikring	Polise/avtalensr	77295394
Selger 1 Fornavn	Maria	Etternavn	Honningsvåg-Rørstad

## SPØRSMÅL FOR ALLE TYPER

### EIENDOMMER

(spørsmål som besvares med «Ja», skal beskrives nærmere i feltet

«Kommentar»)

**1. Kjenner du til om det er/har vært feil ved våtrommene, f. eks. sprekker, lekkasje, råte, lukt eller soppkader?**

Nei  Ja Kommentar Pakning ødelagt i systerne i innebygd toalettasse, som medførte vannopsamling gulv.

**2. Kjenner du til om det er utført arbeid på bad/våtrom? Hvis nei, gå til punkt 3.**

Nei  Ja, kun faglært  Ja, både av faglært og ufaglært / egeninnsats  Ja, kun av ufaglært / egeninnsats

Firmanavn Oslo VVS og Stjernetvedt Mur og Flis AS

Redegjør for hva som ble gjort av hvem og når: Alt i 2022. Oslo VVS: rev toalettasse, byttet alle deler og ny systerne. SMF AS: bygget opp ny toalettasse som ble flislagt

**2.1 Ble tettesjikt/membran/sluk oppgradert/fornyet?**

Nei  Ja

Firmanavn

Redegjør for hva som ble gjort av hvem og når:

**2.2 Foreligger det dokumentasjon på arbeidene?**

Nei  Ja Kommentar Ja, Oslo VVS + SMF AS

**2.3 Er arbeidet byggemeldt?**

Nei  Ja Kommentar

**3. Kjenner du til om det er/har vært feil på vann/avløp, herunder rørbrudd, tilbakeslag, tett sluk eller lignende?**

Nei  Ja Kommentar

**4. Kjenner du til om det er/har vært utført arbeid/kontroll på vann/avløp?**

Nei  Ja, kun faglært  Ja, både av faglært og ufaglært / egeninnsats  Ja, kun av ufaglært / egeninnsats

Firmanavn

Redegjør for hva som ble gjort av hvem og når:

**5. Kjenner du til om det er/har vært problemer med drenering, fuktinnsig, øvrig fukt eller fuktmerker i underetasje/kjeller?**

Nei  Ja Kommentar Det er noe fukt i kjeller, det er planlagt vedlikehold og mulighet for utbedring så det kan bli boder i kjeller.

6. **Kjenner du til om det er/har vært problemer med ildsted/skorstein/pipe, f. eks dårlig trekk, sprekker, pålegg etter tilsyn, fyringsforbud eller lignende?**  
 Nei  Ja Kommentaar
7. **Kjenner du til om det er/har vært skjevheter/setningsskader, f. eks. riss/sprekker i mur, skjeve gulv eller lignende?**  
 Nei  Ja Kommentaar
8. **Kjenner du til om det er/har vært sopp/råteskader i boligen?**  
 Nei  Ja Kommentaar
9. **Kjenner du til om det er/har vært insekter/skadedyr i boligen som f.eks. rotter, mus, maur eller lignende?**  
 Nei  Ja Kommentaar Det observeres sporadisk på vår/sommer pelsbille ved åpne vinduer, ikke vært et problem.
10. **Kjenner du til om det er/har vært skjeggkre i boligen?**  
 Nei  Ja Kommentaar
11. **Kjenner du til om det er/har vært utettheter i terrasse/garasje/tak/fasade?**  
 Nei  Ja Kommentaar I forbindelse med ekstremkulde i vinter var det en forsikrings sak hvor varmekabel i sluket på balkong i loftsleilighet var defekt. Det førte til en lekkasje fra loftsleilighet, men denne leiligheten var ikke berørt av dette. Det er utbedret.
12. **Kjenner du til om det har vært utført arbeider på terrasse/garasje/tak/fasade?**  
 Nei  Ja, kun faglært  Ja, både av faglært og ufaglært / egeninnsats  Ja, kun av ufaglært / egeninnsats  
Firmanavn Rett Elektro AS  
Redegjør for hva som ble gjort av hvem og når: 2024: Bytte av varmekabel
13. **Kjenner du til om det er/har vært utført arbeider på el-anlegget eller andre installasjoner (f.eks. oljetank, sentralfyr, ventilasjon)? Hvis nei, gå til punkt 14.**  
 Nei  Ja, kun faglært  Ja, både av faglært og ufaglært / egeninnsats  Ja, kun av ufaglært / egeninnsats  
Firmanavn Guriby AS og Hako Elektro AS  
Redegjør for hva som ble gjort av hvem og når: Guriby AS 2023: installering av utendørs stikkontakt v balkong, skifte dimmer gang og kjøkken, etablert flere stikk på hovedsoverom, oppdatert kurssfortegnelse  
Hako Elektro 2024: montering av spotrekke i gang
- 13.1 **Foreligger det samsvarserklæring for hele eller deler av det elektriske anlegget (i henhold til forskrift om lavspenningsanlegg)?**  
 Nei  Ja Kommentaar Guriby + Hako Elektro
14. **Kjenner du til om det er utført kontroll av el-anlegget og/eller andre installasjoner (f.eks. oljetank, sentralfyr, ventilasjon)?**  
 Nei  Ja Kommentaar
15. **Har du ladeanlegg/ladeboks for el-bil i dag?**  
 Nei  Ja Kommentaar
16. **Kjenner du til om ufaglærte har utført arbeider som normalt bør utføres av faglærte personer utover det som er nevnt tidligere (f.eks. på drenering, murerarbeid, tømmerarbeid etc.)?**  
 Nei  Ja Kommentaar
17. **Kjenner du til om det er nedgravd oljetank på eiendommen? Hvis nei, gå til punkt 18.**  
 Nei  Ja
- 17.1 **Har kommunen gitt dispensasjon til at den nedgravde oljetanken kan bli liggende, f. eks. ved at den nedgravde oljetanken tømmes, saneres eller fylles igjen med masser?**  
 Nei  Ja Kommentaar
18. **Kjenner du til forslag til- eller vedtatte reguleringsplaner, andre planer, nabovarsel, eller offentlige vedtak som kan medføre endringer i bruken av eiendommen eller eiendommens omgivelser?**  
 Nei  Ja Kommentaar
19. **Kjenner du til om det foreligger påbud/heftelser/krav/manglende tillatelser vedrørende eiendommen?**  
 Nei  Ja Kommentaar
20. **Selges eiendommen med utleiedel, leilighet eller hybel eller lignende?**  
 Nei  Ja

**20.1 Hvis ja, er rommene som benyttes til ovennevnte godkjent til beboelse (rom til varig opphold) av bygningsmyndighetene?**

Nei  Ja Kommentar

**21. Kjenner du til om det er innredet/bruksendret/bygget ut kjeller eller loft eller andre deler av boligen? Hvis nei, gå til punkt 22.**

Nei  Ja Kommentar

**21.1 Er innredningen/utbyggingen godkjent hos bygningsmyndighetene?**

Nei  Ja Kommentar

**22. Kjenner du til manglende brukstillatelse eller ferdigattest?**

Nei  Ja Kommentar

**23. Kjenner du til om det er foretatt radonmåling?**

Nei  Ja Kommentar

**24. Kjenner du til om det foreligger skaderapporter, tilstandsvurderinger, boligsalgsrapporter eller målinger?**

Nei  Ja Kommentar

**25. Kjenner du til andre forhold av betydning som kan være relevant for kjøper å vite om (f.eks. rasfare, tinglyste forhold eller private avtaler)?**

Nei  Ja Kommentar

## **SPØRSMÅL FOR LEILIGHETER I SAMEIER/BORETTSLAG/BOLIGAKSJESELSKAP:**

**26. Kjenner du til om sameie/laget/selskapet er involvert i tvister av noe slag?**

Nei  Ja Kommentar

**27. Kjenner du til vedtak/forslag til vedtak om forhold vedrørende eiendommen som kan medføre økte felleskostnader/økt fellesgjeld?**

Nei  Ja Kommentar

Det er planlagt utbedring av fasade på sikt, men det er ikke fastsatt dato. Det er allerede tatt opp lån som inkluderes i fellesutgiftene i dag som skal brukes på dette. Det har vært oppe til vurdering å redusere lånet (og fellesutgifter) hvis utbedring ikke er nødvendig nå/gjennomføres.

**28. Kjenner du til om det er/har vært sopp/råteskader/insekter/skadedyr i sameiet/laget/selskapet som f.eks. rotter, mus, maur eller lignende?**

Nei  Ja Kommentar

**29. Kjenner du til om det er/har vært skjeggkre i sameiet/laget/selskapet (i fellesareal eller i andre boliger)?**

Nei  Ja Kommentar

## **TILLEGGSKOMMENTAR**

Kjøkken 2023: Oslo VVS utbedret og byttet varmtvannstank, samt etablerte ny tilgjengelig stoppekran, nye rør fra tank, og montert ny kjøkkenarmatur.

Jeg bekrefter at opplysninger er gitt etter beste skjønn. Jeg er kjent med at dersom jeg har gitt ufullstendige, uriktige eller misvisende opplysninger om eiendommen, vil selskapet kunne søke hel eller delvis regress for sine utbetalinger eller redusere sitt ansvar helt eller delvis, jfr. Vilkår for boligselgerforsikring punkt 9.1 og forsikringsavtaleloven kapittel 4.

Jeg er orientert om at mitt mulige ansvar som selger etter avhendingsloven, eventuelt etter kjøpsloven (aksjeboliger), og om Anticimex Forsikrings boligselgerforsikringstilbud. Jeg er klar over at avtale om tegning av forsikring er bindende fra signering av egenerklæringsskjema. Premietilbudet som er gitt av megler er bindende for Anticimex Forsikring i 6 måneder fra oppdragsinngåelse med megler. Etter dette vil premien og forsikringsvilkårene kunne justeres.

Når premietilbudet ikke lenger er bindende for forsikringsselskapet, må egenerklæringsskjemaet signeres på nytt og eventuelle endringer påføres. Det vil da være forsikringspremien og forsikringsvilkårene på ny signeringsdato som legges til grunn.



Det kan ikke tegnes boligselgerforsikring ved salg av boligeiendom i følgende tilfeller:

- mellom ektefeller eller slektninger i rett oppstigende eller nedstigende linje, søsken, eller
  - mellom personer som bor eller har bodd på boligeiendommen og/eller
  - når salget skjer som ledd i sikredes næringsvirksomhet/er en næringsseiendom
  - etter at boligeiendommen er lagt ut for salg.
- Dersom det ikke foreligger risikovurdering (tilstandsrapport) for boligeiendommen som tilfredsstillere kravene i forskrift til avhendingslova FOR-2021-06-08-1850

Forsikringselskapet kan ved skriftlig samtykke likevel akseptere tegning av forsikring også i ovennevnte tilfeller. Dersom selskapet ikke har gitt skriftlig samtykke, kan erstatningen bortfalle.

Ved oppgjørsoppdrag trer forsikringen i kraft når kontrakten er signert av begge parter, begrenset til siste 12 måneder før overtakelse.

**For øvrig oppfordrer selger potensielle kjøpere til å undersøke eiendommen grundig, jf. avhendingsloven § 3-10 og kjøpslovens § 20 (aksjeboliger).**

Ved signering av nærværende skjema aksepteres at Buysure AS, Visma Real Estate AS og Signicat AS ikke har ansvar for transaksjonen som tjenesten benyttes til, og ikke kan holdes ansvarlig for eventuelt tap av noen art som følge av brukerfeil, eventuelle feil ved Signicat AS og Visma Real Estate AS sine tjenester eller tredjepartsløsninger, herunder BankID.

Forsikringsvilkårene leser du i sin helhet på:

<https://buysure.no/Anticimex/vilkaar>

Les mer om boligselgerforsikringen og se prislister her:

[buysure.no/boligselgerforsikring](https://buysure.no/boligselgerforsikring)

Jeg ønsker å tegne boligselgerforsikring, og bekrefter å ha mottatt og lest forsikringsvilkårene og informasjonsbrosjyre til selger i forbindelse med tegning av boligselgerforsikring. Forsikringen trer i kraft på det tidspunkt det foreligger en budaksept mellom partene, begrenset til tolv måneder før overtakelse. Ved oppgjørsoppdrag trer forsikringen i kraft når kontrakten er signert av begge parter, begrenset til siste 12 måneder før overtakelse. Jeg bekrefter med dette at eiendommen ikke er en næringsseiendom, at den ikke selges som ledd i næringsvirksomhet eller mellom ektefeller eller slektninger i rett oppstigende eller nedstigende linje, søsken, eller mellom personer som bor eller har bodd på boligeiendommen. Dersom forsikringen er tegnet i strid med ovenstående (se også forsikringsvilkårene punkt 9) kan Anticimex Forsikring søke hel eller delvis regress for sine utbetalinger og/eller redusere sitt ansvar helt eller delvis. Jeg er innforstått med at eiendomsmegleren ikke har fullmakt til å gjøre unntak fra ovennevnte begrensninger. Jeg er oppmerksom på at 9% av total forsikringskostnad er honorar til Buysure AS. Honoraret inngår i den totale premien du som kunde betaler, inkl. evt. administrasjonsgebyrer.

Jeg ønsker ikke å tegne boligselgerforsikring, men megler har tilbudt meg å tegne slik forsikring.

Jeg kan ikke tegne boligselgerforsikring iht. vilkår

tryggbudgivning.no

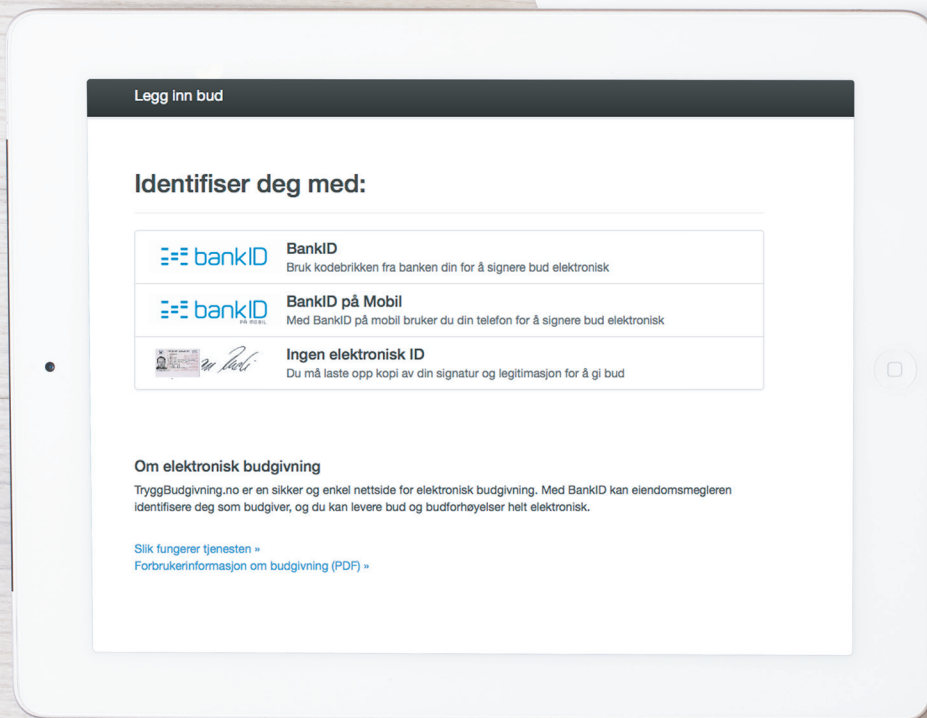

- den enkleste  
og mest sikre  
måten å by på  
bolig i dag!

#### GI BUD MED BANKID

På eiendommens annonse vises det en "Gi bud"-knapp for elektronisk budgivning.

#### IDENTIFISER MED BANKID

Innlogging fungerer på samme måte som i din nettbank. Du kan også bruke BankID App (iOS/Android) eller BankID på mobil.

#### REGISTRERING AV BUD

Nettsiden hjelper deg med korrekt utfylling av budmeldingen.

#### ELEKTRONISK SIGNERING

BankID lar deg signere budmeldingen elektronisk. Budmeldingen overføres til eiendomsmegleren.

#### BUDRUNDEN

Etter signering vil du motta en SMS-kvittering. Gi budforhøvelser med BankID eller ved å svare på SMS-kvitteringen.

## BUDREGLEMENT

Benytt "Gi bud"-knappen på eiendommens annonse for å registrere ditt bud elektronisk. «Gi bud»-knappen åpner nettsiden TryggBudgivning.no som er integrert i megler-systemet. Alle bud / budforhøvelser og forbehold overføres automatisk inn i budjournalen på den respektive eiendommen.

Du logger deg inn på TryggBudgivning.no ved å bruke BankID. Det er derfor viktig å huske å ta med deg din BankID-brikke på budgivningsdagen. Du kan gi bud fra datamaskin, nettbrett eller smarttelefon.

Når du benytter deg av TryggBudgivning.no trenger du ikke å ta bilde av legitimasjon eller sende inn budskjema til megler. Etter at bud er registrert med BankID får du en kvittering pr. SMS om at budet er mottatt.

Du registrerer budforhøvelser ved å logge inn på nytt med BankID eller ved å svare på SMS-kvitteringen som du allerede har mottatt. Budforhøvelser registreres også automatisk inn i meglersystemet.

Lykke til!

Gå til elektronisk budgivning: <https://tryggbudgivning.no/264/600005597/mrzieidejk>  
Dersom du ønsker budskjema tilsendt som et eget dokument, ta kontakt med eiendomsmegler.

# FORBRUKERINFORMASJON OM BUDGIVING



Sist oppdatert med virkning fra 1. januar 2014, i forbindelse med ikrafttredelse av endringer i eiendomsmeglingsforskriften.

Informasjonen er utarbeidet av Forbrukerombudet, Forbrukerrådet, Den Norske Advokatforening ved Eiendomsmeglingsgruppen, Eiendomsmeglerforetakenes Forening og Norges Eiendomsmeglerforbund, på grunnlag av blant annet forskrift om eiendomsmegling § 6-3 og § 6-4.

Nedenfor gis en oversikt over de retningslinjer som forbrukermyndighetene og organisasjonene anbefaler benyttet ved budgivning på eiendommen. Avslutningsvis gis også en kort oversikt over de viktigste rettsreglene tilknyttet budgivning.

Før det legges inn bud på eiendommen oppfordres budgiver til sette seg inn i all relevant informasjon om eiendommen, herunder eventuell salgsoppgave og teknisk rapport med vedlegg.

## GJENNOMFØRING AV BUDGIVING:

1. På forespørsel vil megler opplyse om aktuelle bud på eiendommen, herunder om relevante forbehold.

2. Alle bud skal inngis skriftlig til megler, som formidler disse videre til oppdragsgiver. Kravet til skriftlighet gjelder også budforhøyelser og motbud, aksept eller avslag fra selger. Før formidling av bud til oppdragsgiver skal megler innhente gyldig legitimasjon og signatur fra budgiver. Kravet til legitimasjon og signatur er oppfylt for budgivere som benytter e-signatur, eksempelvis BankID eller MinID. Med skriftlige bud menes også elektroniske meldinger som e-post og SMS når informasjonen i disse er tilgjengelig også for ettertiden.

3. Et bud bør inneholde eiendommens adresse (eventuelt gnr/bnr), kjøpesum, budgivers kontaktinformasjon, finansieringsplan, akseptfrist, overtakelsesdato og eventuelle forbehold som for eksempel usikker finansiering, salg av nåværende bolig ol. Normalt vil ikke et bud med forbehold bli akseptert før forbeholdet er avklart. Konferer gjerne med megler før bud avgis.

4. Megler skal legge til rette for en forsvarlig avvikling av budrunden. I forbrukerforhold (dvs. der oppdragsgiver er forbruker) skal megleren ikke formidle bud med kortere akseptfrist enn kl. 12.00 første virkedag etter siste annonserte visning. Etter denne fristen bør budgivere ikke sette en kortere akseptfrist enn at megler har mulighet til, så langt det er nødvendig, å orientere oppdragsgiver,

budgivere og øvrige interessenter om bud og forbehold. Det bør ikke gis bud som diskriminerer eller utelukker andre budgivere. Dersom bud inngis med en frist som åpenbart er for kort til at megleren kan avvikle budrunden på en forsvarlig måte som sikrer oppdragsgiver og interessenter et tilstrekkelig grunnlag for sine handlingsvalg, vil megler fraråde budgiver å stille slik frist.

5. Megleren vil uoppfordret gi sin vurdering av det enkelte bud overfor oppdragsgiveren, når budet er gitt innenfor fristene i punkt 4.

6. Megleren skal så langt det er nødvendig og mulig holde budgiverne skriftlig orientert om nye og høyere bud og eventuelle forbehold. Megler skal så snart som mulig bekrefte skriftlig overfor budgivere at budene deres er mottatt.

7. Etter at handel har kommet i stand, eller dersom en budrunde avsluttes uten at handel er kommet i stand, kan en budgiver kreve kopi av budjournalen i anonymisert form.

8. Kopi av budjournal skal gis til kjøper og selger uten ugrunnet opphold etter at handel er kommet i stand. Dersom det er viktig for budgiver å bevare sin anonymitet, bør budet fremmes gjennom fullmektig.

## VIKTIGE AVTALERETTSLIGE FORHOLD

1. Det eksisterer ingen angrerett ved salg/kjøp av fast eiendom.

2. Når et bud er innsendt til megler og han har formidlet innholdet i budet til selger (slik at selger har fått kunnskap om budet), kan budet ikke kalles tilbake. Budet er da bindende for budgiver frem til akseptfristens utløp, med mindre budet før denne tid avslås av selger eller budgiver får melding om at eiendommen er solgt til en annen (man bør derfor ikke gi bud på flere eiendommer samtidig dersom man ikke ønsker å kjøpe flere enn en eiendom).

3. Selger står fritt til å forkaste eller akseptere ethvert bud, og er for eksempel ikke forpliktet til å akseptere høyeste bud.

4. Når en aksept av et bud har kommet frem til budgiver innen akseptfristens utløp er det inngått en bindende avtale.

5. Husk at også et eventuelt bud fra selger til kjøper (såkalte «motbud»), avtalerettslig er et bindende tilbud som medfører at det foreligger en avtale om salg av eiendommen dersom budet i rett tid aksepteres av kjøper.

NORGES EIENDOMSMEGLERFORBUND | WWW.NEF.NO | FIRMAPOST@NEF.NO





# Boligkjøperpakke Leilighet

- din nye leilighet ferdig forsikret

## **Boligkjøperpakke Leilighet inneholder boligkjøperforsikring, renteforsikring og innbo ekstra forsikring.**

For fullstendig informasjon om hva forsikringene dekker og hvilke begrensninger som gjelder, se forsikringsbevis og vilkår på [Tryg.no](http://Tryg.no)

### **Boligkjøperforsikring**

Boligkjøperforsikring gir deg ekstra trygghet når du kjøper bolig. Du får juridisk hjelp hvis du oppdager feil og mangler ved boligen ut over det du kunne forvente ut fra salgsdokumentene og andre salgsopplysninger, og hvis det er gitt uriktige opplysninger som har påvirket kjøpet ditt. Boligkjøperforsikringen gir deg også juridisk hjelp ved rettstvister.

### **Innboforsikring**

I pakken har du en god innbo ekstra forsikring med forsikringssum 2 millioner kroner.

### **Flytteforsikring**

Innboforsikringen omfatter plutselige og uforutsette skader som oppstår i forbindelse med flytting av innboet til ny bolig.

### **Uhell**

Innboforsikringen omfatter også skade ved uhell, som for eksempel at TV faller i gulvet og blir knust.

### **Skadeinsekter, mus og rotter**

Får du skadeinsekter, mus eller rotter i boligen hjelper vi deg med bekjempelse. For eksempel bekjempelse av veggedyr eller kakerlakker.

### **Renteforsikring**

Renteforsikringen dekker rentekostnader for boligen som skal selges. Forsikringen gjelder hvis du ikke har fått solgt din gamle bolig tre måneder etter du har overtatt ny bolig, med utbetaling i inntil ni måneder. Forsikringen gjelder ikke hvis du avslår bud på 95 % eller mer av prisantydningen.

### **Når og hvor kjøpes Boligkjøperpakke Leilighet?**

Forsikringspakken kjøpes av eiendomsmegleren som foretar salget av boligen. Boligkjøperpakke Leilighet kan kjøpes av privatpersoner. Boligkjøperforsikringen gjelder fra kontraktsmøte, mens de andre forsikringene gjelder fra du overtar boligen, og i ett år.

### **Pris**

Leilighet og rekkehus med andels-/aksjenummer **8.250 kroner**

Leilighet og rekkehus med seksjonsnummer **9.250 kroner**

Prisen på forsikringen for det første året legges inn i oppgjøret for din nye bolig. Du får ingen særskilt regning for forsikringene det første året.

Boligkjøperforsikringen kan beholdes i fem år.

### **Egenandel**

Standard egenandel er kr 4.000 i innboforsikring og boligkjøperforsikring. Du får 10 timer innledende advokatbistand uten egenandel.

### **Spørsmål**

Har du spørsmål om boligkjøperpakken kan du kontakte oss på telefon 915 04040

Dersom du skal melde inn en sak tilknyttet boligkjøperpakken, gjør du dette via våre hjemmesider [Tryg.no/meld-skade](http://Tryg.no/meld-skade).



# Boligkjøperforsikring

## - gir deg ekstra trygghet

**Boligkjøperforsikring gir deg ekstra trygghet når du kjøper bolig. Du får juridisk hjelp hvis du oppdager feil og mangler ved boligen ut over det du kunne forvente ut fra salgsdokumentene og andre salgssopplysninger, og hvis det er gitt uriktige opplysninger som har påvirket kjøpet ditt. Boligkjøperforsikringen gir deg også ved behov juridisk rådgivning, advokathjelp og håndtering gjennom rettsapparatet.**

### Når og hvor kjøpes Boligkjøperforsikring

Forsikringen kjøpes fra eiendomsmeglere som foretar salget av boligen du kjøper. Boligkjøperforsikringen kan kjøpes av privatpersoner. Boligkjøperforsikringen gjelder fra kontraktsmøtet og opphører automatisk etter fem år.

### Pris

Prisen avhenger av hvilken type bolig du kjøper. Prisen på forsikringen legges inn i oppgjøret for din nye bolig, og du får ingen særskilt regning på denne.

Leilighet og rekkehus med andels- eller aksjenummer	<b>7.150 kroner</b>
Leilighet og rekkehus med seksjonsnummer	<b>8.950 kroner</b>
Rekkehus med eget gnr/bnr	<b>13.650 kroner</b>
Enebolig, fritidsbolig, tomannsbolig, tomt	<b>13.650 kroner</b>

### Spørsmål

Har du spørsmål om Boligkjøperforsikringen kan du lese mer om denne på våre hjemmesider [www.tryg.no](http://www.tryg.no) eller kontakte oss på telefon 915 04040

### Boligkjøperpakke

**- din nye bolig  
ferdig forsikret**

Boligkjøperpakke inneholder boligkjøperforsikring og innbo ekstra forsikring. Pakken omfatter også bygningsforsikring hvis du kjøper hus eller hytte, og renteforsikring hvis du kjøper hus eller leilighet.

Du finner mer informasjon om Boligkjøperpakke her:



[www.tryg.no/forsikringer/partnere/buysure/boligkjoperpakke](http://www.tryg.no/forsikringer/partnere/buysure/boligkjoperpakke)



# LØSØRE OG TILBEHØR

## Gjeldende fra januar 2020

Oversikten er utarbeidet av Norges Eiendomsmeglerforbund, Eiendom Norge og Advokatforeningens Eiendomsmeglingsgruppe, og er gjeldende fra 1. januar 2020.

Lov om avhending av fast eiendom (avhendingslova/avhl.) av 3. juli 1992 regulerer kjøper og selgers rettigheter og plikter ved overdragelse av fast eiendom og andeler i borettslag. I henhold til avhl. § 3-4 skal eiendommen, når annet ikke er avtalt, overdras med innredninger og utstyr som etter lov, forskrift eller annet offentlig vedtak skal følge med. Det samme gjelder varig innredning og utstyr som enten er fastmontert eller er særskilt tilpasset bygningen, jf. avhl. § 3-5. Loven inneholder ingen detaljert oversikt over hva som omfattes av «innredning og utstyr», og over hva som skal regnes som «fastmontert eller særskilt tilpasset». Partene kan fritt avtale hva som skal følge med eiendommen ved salg. Bransjens liste over løsøre og tilbehør som skal følge med eiendommen, er en del av avtalen mellom kjøper og selger dersom ikke annet er opplyst i salgssoppgaven, kjøper har tatt forbehold i bud eller avtale på annen måte er inngått. Der intet annet er avtalt, vil løsøre og tilbehør medfølge slik dette fremkommer av avhl. § 3-4 og § 3-5 og denne oversikt. Produkter og installasjoner som medfølger overdras uten noen form for garantier, utover eventuell gjenværende leverandørgaranti.

Dersom det er noe i nedenstående liste som ikke finnes på eiendommen, vil det heller ikke medfølge.

## LISTEN OVER LØSØRE OG TILBEHØR SOM SKAL FØLGE MED EIENDOMMEN VED SALG NÅR ANNET IKKE FREMGÅR AV MARKEDSFØRING ELLER ER AVTALT:

**1. HVITEVARER** medfølger der dette er spesielt angitt i salgssoppgaven.

**2. HELDEKKENDE TEPPER** følger med uansett festemåte.

**3. VARMEKILDER** slik som ovner, kaminer, peiser, varmpumper og panelovner, følger med uansett festemåte. Frittstående biopeiser/ varmeovner og terrassevarmere medfølger ikke. Det følger ikke med varmekilder i rom som ikke har vegg- eller fastmonterte varmekilder på visning.

**4. TV, RADIO OG MUSIKKANLEGG.** TV-antennor og fellesanlegg for TV, herunder parabolantenne, og tuner/dekoder/tv-boks medfølger der dette eies av selger. Veggmontert TV/flatskjerm med tilhørende festeordning samt musikkanlegg følger ikke med (se også punkt 12).

**5. BADEROMSINNREDNING/UTSTYR:** Badekar, dusjkabinett, dusjvegger, alle fastmonterte speil og hyller, fastmonterte glass- og håndkleholdere, herunder håndklevarmere samt baderomsinnredning, medfølger.

**6. GARDEROBESKAP** medfølger, selv om disse er løse. Fastmonterte garderobehyller og knagger medfølger. Innredning i garderobeskap, for eksempel løse eller fastmonterte trådkurver, hyller, stenger og lignende, medfølger.

**7. KJØKKENINNREDNING** medfølger, herunder også åpne, fastmonterte hyller og løs eller fastmontert kjøkkenøy.

**8. MARKISER, PERSIENNER** og annen type innvendig og utvendig solskjerming, gardinoppheng, lamellgardiner og liftgardiner medfølger.

**9. AVTREKKSIVIFTER** av alle slag, samt fastmonterte aircondition/ventilasjonsanlegg, medfølger.

**10. SENTRALSTØVSUGER** medfølger med komplett anlegg, herunder slange, munnstykke mm.

**11. LYSKILDER:** Kupler, lysstoffarmatur, fastmonterte "spotlights", oppheng og skinner med spotlights samt utelys og hagebelysning medfølger. Vegglamper, krokhengte lamper, lysekroner, prismelamper og lignende som er koblet til sukkerbit eller stikkontakt følger likevel ikke med.

**12. INSTALLERTE SMARTHUSLØSNINGER** med sentral som styrer lys,

varme, lyd o.l., samt tilhørende trådløse enheter som brytere, sensorer, kameraer, integrerte høyttalere el. medfølger. Enkle lysstyringssystem f.eks. med en sentral som kun styrer lyspærer eller smartpærer montert i sokkel medfølger likevel ikke.

**13. UTVENDIGE SØPPELKASSER** og eventuelt holder/hus til disse medfølger.

**14. POSTKASSE** medfølger.

**15. UTENDØRS INNRETNINGER** slik som flaggstang, fastmontert tørkestativ, samt andre faste utearrangementer som f.eks. badestamp, boblekar/jacuzzi og liknende utendørs kar, lekestue, lekestativ, utepeis, fastmontert trommel til vannslange, medfølger. Guidekabel/avgrensingskabel til robotgressklipper medfølger, men robotgressklipper og ladestasjon for denne medfølger ikke.

**16. FASTMONTERT VEGGLADER/LADESTASJON TIL EL-BIL** medfølger uavhengig av hvor laderen er montert.

**17. SOLCELLEANLEGG** med tilhørende teknisk infrastruktur medfølger

**18. GASSBEHOLDER** til gasskomfyr og gasspeis medfølger.

**19. BRANNSTIGE, BRANNTAU,** feiestige og lignende medfølger der dette er påbudt. Løse stiger medfølger ikke.

**20. BRANNSLUKNINGSAPPARAT, BRANNSLANGE OG RØYKVARSLER** medfølger der dette er påbudt. Det er eier og brukers plikt til å se til at utstyret forefinnes på enhver eiendom. Hvis annet ikke er uttrykkelig avtalt, skal dette derfor alltid følge med ved salg av eiendom.

**21. SAMTLIGE NØKLER** til eiendommen som selger er i besittelse av skal overleveres kjøper på overtakelsen, herunder nøkler til eventuelle boder, uthus, garasjeportåpner el. Låses boder, uthus el. med hengelås, skal lås og nøkler til disse medfølge.

**22. GARASJEHYLLER,** bodhyller, lagringshyller og oppheng til bildekk medfølger såfremt de er fastmontert.

Planter, busker og trær som er plantet på tomten, eller fastmonterte kasser og lignende er en del av eiendommen og medfølger i handelen.



# KORT OM OSS



## Gard Peder Kopstad

DAGLIG LEDER | EIENDOMSMEGLER | PARTNER

40 44 10 07

[gpk@eie.no](mailto:gpk@eie.no)

EIE Ullevål & Sagene

# Premium rådgivning

**EIE Ullevål & Sagene** er spesialisert på Ullevål og Sagene i Oslo med høy lokal kunnskap.

Vi i EIE Ullevål & Sagene kan hjelpe deg med alt fra befaring og verdivurdering til å selge boligen din. Vi har spesielt fokus på interiør og tilrettelegging av boligen, og får mye oppmerksomhet for hvordan vi fremstiller hjemmene vi er så heldige å få forvalte. Vi sørger for at du oppnår det beste resultatet!

Som en del av EIE-kjeden, en av Norges største eiendomsmeglerkjeder, har vi et solid nettverk og god lokalkunnskap som vi bruker til å gi deg den beste opplevelsen når du skal kjøpe eller selge bolig. Vi har også et bredt utvalg av boliger til salgs.

Hos oss får du Premium hjelp og råd, samt personlig og dedikert oppfølging gjennom hele salgsprosessen.

Kontakt oss i dag for å finne ut hvordan vi kan hjelpe deg med å finne din drømmebolig eller få solgt din nåværende bolig på best og raskest mulig måte.

# VERDI- OVERVÅKNING

Månedlig prisoppdatering på din bolig







# Hold et øye med verdiutviklingen på boligen din – helt uten kostnad

## HVA ER VERDIOVERVÅKNING?

Boligen er oftest det mest verdifulle av våre eiendeler. Med EIE verdiovervåkning kan du følge med på den generelle prisutviklingen i ditt område, og få månedlig verdiestimat av boligen din sendt på e-post.

## HVEM KAN BESTILLE DETTE?

Både eksisterende og ikke eksisterende kunder kan bestille dette fra oss. Dersom du nylig har fått verddivurdering eller kjøpt bolig av oss vil du automatisk motta verdiovervåkning uten å måtte foreta deg noe. Alle boliger som er kjøpt etter 1. januar 2003 kan bestille verdiovervåkning direkte på [eie.no](http://eie.no) ved å fylle ut informasjon om boligen din selv. Boliger kjøpt før 2003 må først få en verddivurdering fra en av våre meglere for å kunne motta verdiovervåkning.

## HVOR FÅR VI TALLENE TIL VERDIOVERVÅKNING FRA?

Tallene fra verdiovervåkning er hentet fra den månedlige boligprisstatistikken til Eiendom Norge. Statistikken er et samarbeid mellom Eiendom Norge, Eiendomsverdi og Finn.no. Statistikken er utarbeidet etter siste måneds slutt og omfatter boliger som annonseres på Finn.no. Det innebærer cirka 70 prosent av alle boliger som omsettes i Norge i løpet av et år, og en statistikk eiendomsbransjen legger til grunn for å gi best mulig estimat og oversikt på boligprisene i hele Norge.



# MEGLER- BOOKING

— Vi gjør det enkelt for deg





## Din bolig er verdifull – benytt deg av vår kunnskap og erfaring

Med EIE meglerbooking kan du når som helst på døgnet avtale tid med en våre meglere – kun ved noen få tastetrykk på vår hjemmeside. Her velger du tjenesten du har behov for, og hvilket tidspunkt som passer for deg. Enten om du skal selge boligen din, refinansiere lånet ditt eller ønsker å vite hva boligen din er verdt i dagens marked, så har vi tilrettelagt for at det skal være enkelt for deg.

En befaring kan gi deg ny og verdifull innsikt om din bolig. Våre meglere gir deg en verdivurdering av markedsverdien til din bolig. Verdiovurdering blir basert på en grundig analyse av din bolig og på tilsvarende boliger solgt i ditt område den siste tiden. Boligen din er verdifull. Opplevelsen av å bruke EIE skal også være det. Derfor kaller vi det Premium rådgivning.





# EIE advokat

## Vår kompetanse – din trygghet

Vi dekker alle sentrale rettsområder, med hovedvekt på eiendomsrettslig premium rådgivning og tvisteløsning. Eiendomsrett omfatter alle juridiske aspekter knyttet til blant annet kjøp, salg, utvikling, utleie, plan- og bygningsrett, tomtefeste og eierseksjonsrett. EIE advokat har spesialisert seg på eiendomsrettslig rådgivning og tvisteløsning innen både privat- og næringseiendom

Vi har også solid kompetanse på relaterte rettsområder som skatt og avgift, arv og skifte, familierett og forsikringsrett, samt selskapsrett og alminnelig kontraktsrett

I EIE verdsetter vi faglig dyktighet, personlig engasjement og rask responstid høyt. Vi kaller det Premium rådgivning

[eie.no/advokat](http://eie.no/advokat)







# OM EIE EIENDOMS- MEGLING

Et boligsalg er ikke bare et hjem som bytter eier. Det er to eller flere liv som endres for alltid. På begge sider har selger og kjøper noe felles – de skal ta en avgjørelse av stor betydning. Vi skal være der for begge.

Det finnes ikke ett enkelt svar på hva som gjør en megler god. For det er med meglere som med fagfolk flest - det de gjør er like viktig som det de sier. Både mennesker og boliger er forskjellige, men en vellykket salgsprosess har alltid én viktig ingrediens: Tid til å gjøre det ordentlig. Våre kunder har lagt ned mye tid og innsats i sine hjem. De fortjener det samme fra oss.

EIE er Norges største uavhengige eiendomsmeglerkjede, og er i motsetning til andre ikke eid av en bank. Siden oppstarten i 2006, har vi ikke hatt noen annen agenda enn å være den beste eiendomsmegleren - og vi bruker all vår kunnskap og erfaring for å skape en god salgsprosess. Vi stiller derfor bransjens høyeste krav til oss selv, som betyr at vi er den eneste eiendomsmeglerkjeden som krever doble etterutdanningspoeng av våre meglere, ikke kun det som er lovpålagt.

Tid til å gjøre det ordentlig betyr at vi skreddersyr råd og løsninger for hver enkelt kunde. Arbeidet vi har lagt ned har resultert i at vi har vunnet 12 gullmeglere, blitt kåret til å ha bransjens mest fornøyde kunder av Norsk Kundebarometer i 2021\* for andre året på rad, og blitt kåret til bransjens mest bærekraftige kjede i 2020\*

Boligen din er verdifull. Opplevelsen av å bruke EIE skal også være det. Derfor kaller vi det Premium rådgivning.

\*EIE ble bransjevinner i Norsk kundebarometer 2021 og Norsk Bærekraftbarometer 2020. Et forskningsprosjekt ved Handelshøyskolen BI. [www.kundebarometer.com](http://www.kundebarometer.com)

EIE speiler selger og kjøper™

[eie.no](http://eie.no)