

Æ

# Nils Huus' gate 2

0482 Oslo · Oslo kommune

EIE eiendomsmegling

E

Vi hjelper deg med å



## Jacob Santiago Salvesen

EIENDOMSMEGLER | SALGSLEDER | PARTNER

45 51 23 55

[jsa@eie.no](mailto:jsa@eie.no)

EIE Ullevål & Sagene

E

**finne ditt nye hjem**

**E**

# INNHOLD

Dette må du vite .....	7
Ditt nye hjem? .....	20
Informasjon & dokumenter .....	86
Kort om oss .....	137

### **Rett til fritt å velge megler**

Valg av eiendomsmeglingsforetak skal være frivillig. Eiendomsmeglingsforetak kan ikke inngå oppdrag om eiendomsmegling dersom inngåelsen av oppdraget er satt som vilkår i avtale om annet enn eiendomsmegling, f.eks. tilbud om lån eller andre banktjenester, jf. Lov om eiendomsmegling § 6-3 (3).



DETTE MÅ  
DU VITE

# Nøkkelinformasjon

## EIENDOM

Nils Huus' gate 2, 0482 Oslo

## MATRIKSEL

Andelsnr. 15 Orgnr. 988437662 i Oslo kommune

## BOLIGTYPE

Leilighet

## EIERFORM

Borettslag

## AREALER

Totalt BRA 45 kvm består av: entré/gang, soverom, badrom, stue, kjøkken og bod.

- BRA-i (internt bruksareal): 42 kvm

Følgende rom er inkludert i innvendig bruksareal:

- Entré, soverom, badrom, stue og kjøkken.

- BRA-e (eksternt bruksareal): 3 kvm

## AREAL

Primærrom: 42 kvm, Bruksareal: 45 kvm, BRA-i: 42 kvm, BRA-e: 3 kvm

Vedlagte plantegninger er ikke målbare. Oppgitte arealer er hentet fra tilstandsrapport. Eventuelle betegnelser på rom er angitt ut fra faktisk bruk, uavhengig av hva som er godkjent hos bygningsmyndighetene.

## ANTALL SOVEROM

1

## BYGGEÅR

2005

## TOMT

Eiet tomt 2612 kvm

## PRISANTYDNING

3 750 000

## TILSTANDSRAPPORT

Tilstandsrapporten er avholdt av Anders J. Bryhn datert 08.01.2025.

## ANDEL FELLESGJELD/FELLESFORMUE

Andel fellesgjeld: kr. 470 313,- pr. 10.12.2024

Andel fellesformue: kr. 28 630,- pr. 31.12.2023

## TOTALPRIS INKL. FELLESGJELD

kr 3 750 000,- (Prisantydning)

kr 470 313,- (Andel av fellesgjeld)

kr 4 220 313,- (Pris inkl. fellesgjeld)

Omkostninger:

kr 545,- (Tingl.gebyr BRL-skjøte - Statens Kartverk)

kr 545,- (Tingl.gebyr pantedokument BRL - Statens Kartverk)

kr 1 090,- (Omkostninger totalt ved prisantydning)

kr 4 221 403,- (Totalpris inkl omkostninger)

Valgfrie omkostninger:

kr 9 950,- (Boligkjøperpakke (valgfritt))

kr 4 231 353,- (Totalpris inkl omk og valgfrie omkostninger)

## FELLESKOSTNAD

Kr. 9 091,- pr. mnd.

## FELLESKOSTNAD INKLUDERER

A-konto varmtvann, felles strøm, bredbånd, betjening av fellesgjeld, dugnadsbidrag, felles byggeforsikring, kommunale avgifter, drift og vedlikehold.

Totalt felleskostnader per mnd er på kr. 9 091,- og fordelt på følgende måte:

- Felleskostnader: 2 061,-

- IN-lån - Akonto avdrag: 4 983,-

- IN-lån - Akonto renter: 1 013,-

- V.V.og felles strøm: 395,-

- Lån i Obos-Banken: 362,-

- Dugnad: 55,-

- Telia bredbånd: 222,-

Det er mulighet til å betale inn deler av fellesgjelden for denne leiligheten (IN-ordning). Kapitalkostnaden på Husbank-lånet (fellesgjeld på 399 262,-) utgjør kr. 5 995,-/mnd. Nedbetales denne fellesgjelden, vil leiligheten ha månedlige utgifter på ca. kr. 3 096,-.

Styret diskuterer en øking av felleskostnader med noen få hundrelapper. Problemstillingen vil bli nærmere diskutert på styremøte 23.januar. Dersom modernisering av heisene blir så kostbart som borettslaget har fått tilbud på, kan det hende det vil øke fellesgjelden, men det kan også hende at det er nok å kun øke felleskostandene.

## SIKRINGSORDNING FELLESGJELD

Borettslaget er tilknyttet sikringsordning i BBL's sikringsfond mot tap av felleskostnader.

## KOMMUNALE AVGIFTER

Kommunale avgifter dekkes gjennom fellesutgiftene i borettslaget.



## EIER

Elias Gauslaa Rikke Alette Gauslaa

# Beskrivelse

## BESKRIVELSE

Velkommen til moderne standard i Nils Huus´ gate 2!

Dette er en gjennomgående og fin 2-roms med en svært praktisk og god planløsning. Leiligheten ligger i en bygård fra 2005, så den holder med andre ord fundamentalt fin standard. Selger leier en biloppstillingsplass i garasjeanlegget som kan videreføres til ny beboer, om ønskelig. Se eget punkt i salgsopp-gaven for ytterligere info.

Høydepunkter:

- Mulighet for individuell nedbetaling av fellesgjeld (IN-ordning): Mulig å redusere felleskostnader med kr. 5 995,-
- Perfekt førstegangskjøp
- Fransk luftebalkong
- Varmtvann inkludert i felleskostnader a-konto
- Panelovner med smart-funksjoner
- Sentralstøvsuger
- Tilgang på totalt 4 solrike takterrasser
- Dyrevennlig og trivelig borettslag og nærområde
- Trappefri adkomst
- Nærhet til et bredt kollektiv- og dagligvaretilbud

## PARKERING

Ved ledighet er det mulig å leie garasjeplass i anlegget under Frederik Glads gate 1 / 2, med inngang fra Brettevilles gate. Det opplyses om at pr. 22.01.2025 vil det være 1 ledig plass i garasjeanlegget. Garasjeplass leies av Amtmann Meinichs gate ANS. De som ønsker leie av garasje, eller har andre spørsmål til anlegget, kan ta kontakt på telefon: 90733437. Leie for én plass er pr. 08.01.25 på ca. kr. 2250,- pr. mnd. inkludert ladeboks for el-bil. Her vil strøm bli belastet brukeren.

Det er også beboerparkering i området. Ved anskaffelse av beboerparkering kan man parkere døgnet rundt - også utover det som er maksimal parkeringstid - på parkeringsplasser regulert til beboerparkering. Priser for beboerparkering i bydel Frogner, St. Hanshaugen, Gamle Oslo, Grünerløkka og Sagene:

- Bensinbil, dieselbil, hybridbil, ladbar hybridbil: 6200 kroner for ett år
- Motorsykkel og moped: 3100 kroner for ett år
- El-bil: 2090 kroner for ett år
- El-motorsykkel og el-moped: 1045 kroner for ett år

Det tas forbehold om prisendringer.

For mer informasjon se:

<https://www.oslo.kommune.no/gate-transport-og-parkering/parkering/beboerparkering/>.

# Beliggenhet

## BELIGGENHET

Boligen ligger i et attraktivt boligområde på Sandaker/Øvre

Torshov i Oslo, med kort gangavstand til handlegater, kafeer, et variert servicetilbud og god offentlig kommunikasjon. Selv om området er meget sentralt, er det likevel rolig og barnevennlig.

I gangavstand fra boligen er det flotte park- og friområder som blant annet Torshovparken og Muselunden. Med få minutters gange kommer du til Akerselva, hvor det er bilfri gang- og sykkelvei helt fra sentrum, opp til marka og Maridalsvannet. Ta gjerne turen til Grefsenkollen, hvor du finner alpinbakke og mange kilometer med tur- og skiløyper innover marka.

Området har et godt sports- og aktivitetstilbud. I Torshovparken er det mulighet for aking om vinteren, og sommerstid er det mulighet for ballspill på sandvolleybane og basketbane. Går du gjennom parken kommer du til Lilleborgbanen med bl.a. fotballbane, lekeplass, skøytebane, tennisanlegg og minigolf.

Storo storsenter med en rekke tilbud av forretninger, matbutikker, servicetilbud og vinmonopol ligger en kort spasertur unna. Det samme gjør Sandaker senter med bl.a. stor matvareforretning og vinmonopol. Like ved Storo Storsenter er Norges største og første IMAX-kino å finne. Kinoen stod klar i mars 2018 og huser hele 11 saler, hvor det tilrettelegges for en fantastisk filmopplevelse.

Fra eiendommen er det kort gangavstand til flere barnehager, ungdomsskoler og Fernanda Nissen barneskole, som ble bygget i 2016. Det finnes flere videregående skoler og utdanningsinstitusjoner i fin gang- og sykkelavstand, som bl.a. Handelshøyskolen BI, Kunsthøgskolen, Arkitektthøgskolen, Westerdals og OsloMet.

## BEBYGGELSE

Det er primært leilighets-/gårdsbebyggelse i området.

## TOMT

Eiet tomt, 2612 kvm

## ADKOMST

Se vedlagt kart. Det vil bli satt opp visningskilt ved fellesvisninger.

## OFFENTLIG KOMMUNIKASJON

Nærområdet har et godt kollektivtilbud med både buss, trikk og T-bane. Her har du 12- trikken (Kjelsås - Majorstuen), 15-trikken (Kjelsås - Majorstuen) og 18-trikken (Rikshospitalet - Storo - Grefsen stasjon) en liten spasertur unna. På holdeplassen Nordpolen skole, som også ligger et par minutter unna, finner vi busslinjene 30 (Bygdøy - Nydalen) og 58 (Nydalen - Tveita - Bøler).

Storo T-banestasjon er kun noen minutter unna med linje 2, 4 og 5.

# Innhold

## BYGGEMÅTE

Se vedlagte takstrappport for teknisk beskrivelse av eiendommen.

## BODER

I tillegg til leilighetens arealer disponerer boligen 1 bod:  
- Kjellerbod på ca. 3 m<sup>2</sup> i felles kjeller.

## Standard

### STANDARD

Eiendommen er gjennomgått av en bygningskyndig og det er utarbeidet en tilstandsrapport. For den utfyllende tekniske standard for øvrig, henvises det til vedlagte tilstandsrapport. Nedenfor følger informasjon om forhold som har fått TG 2.

#### Etasjeskille

Støpt etasjeskille.

Måling av høydeforskjeller med laser gjort i rom: STUE, KJØKKEN OG ENTRÉ

- Lokalt avvik måles med laser (5 punkter) innenfor 2 m: Størst avvik: 5 mm på 2m avstand  
- Totalt avvik målt med ett punkt ved hver vegg i rommet, samt et punkt midt på gulvet: Størst avvik: 20 mm  
Tilfeldig valgte målesteder i rommene.

Vurdering av avvik:

- Det er målt høydeforskjell på mellom 15-30 mm gjennom hele rommet. Tilstandsgrad 2 gis med bakgrunn i standardens krav til godkjente måleavvik.

Tiltak:

- For å få tilstandsgrad 0 eller 1 må høydeforskjeller rettes opp. Det vil imidlertid sjelden være økonomisk rasjonelt som et enkeltstående tiltak i en bolig som dette. Dersom boligen en gang skal renoveres, kan man vurdere slike tiltak. Ingen tiltak ansees som nødvendig men vær klar over avvikene.  
Kostnadsestimat: Ingen umiddelbar kostnad.

#### Overflater vegger og himling - Baderom

Flislagte vegger. Malte plater i himling. Noen overfladiske riper i enkelte fliser.

Vurdering av avvik:

- Noen skruer hull etter tidligere innfesting. Hullene er tettet med silikon.

Tiltak:

- Ingen tiltak ansees som nødvendig. Kostnadsestimat: Ingen umiddelbar kostnad.

#### Sluk, membran og tettesjikt

Type sluk: Plastsluk med uttagbar vannlås for inspeksjon og rengjøring.

Type membran: Membran på vegger og gulv og evt. membranoppkant under/ved dørterskel er ikke mulig å konstatere visuelt. Det vises til evt. dokumentasjon for å konstatere hvilken løsning som er valgt.

Levetidsbetraktning:

Levetid | Smøremembran over 15 år - "Mer enn halvparten av forventet brukstid er oppbrukt" = TG 2.

Levetid | Banemembran over 20 år - "Mer enn halvparten av

forventet brukstid er oppbrukt" = TG 2.

Vurdering av avvik:

- Mer enn halvparten av forventet brukstid er passert på membranløsningen.

Tiltak:

- Overvåk tilstanden jevnlig. For å få tilstandsgrad 0 eller 1 må tettesjiktet skiftes ut, men tidspunktet for når dette er nødvendig er vanskelig å si noe om. Ingen tiltak ansees som nødvendig men vær klar over alder. Kostnadsestimat: Ingen umiddelbar kostnad.

#### Sanitærutstyr og innredning - Baderom

Veggmontert toalett, ikke synlig drens-spalte under toalettet. Servantskap med blandebatteri. Dusjhjørne med innfellbare dusjdører og dusjarmatur. Opplegg til vaskemaskin.

Vurdering av avvik:

- Det er ikke påvist tilfredsstillende løsning for å synliggjøre lekkasje fra innebygget sisterner. Dvs. takstmann er ikke kjent med hvor evt. lekkasjevann fra toalettsisternen blir ledet i så tilfelle.

Tiltak:

- Ingen tiltak ansees som nødvendig men vær klar over avviket.  
Kostnadsestimat: Ingen umiddelbar kostnad.

#### Avtrekk - Kjøkken

Mekanisk avtrekksvifte i overskap på kjøkken betjener baderom og kjøkken.

Vurdering av avvik:

- Uttrekkbart styringspanel med generell elde og bruksslitasje. Vanskelig rengjøre skikkelig.

Tiltak:

- Utskifting anbefales og bør påregnes. Kostnadsestimat: Ingen umiddelbar kostnad.

#### Vannledninger- Teknisk installasjoner

- Type rør: Rør-i-rør

- Fordelerskap: I himling over dusjhjørnet, det er sluk i gulv. Evt. lekkasjevann fra fordelerskap blir ledet til drens-spalte i vegg på baderommet.

- Røranvisning: Nei, mangler.

- Hovedstoppekran for leiligheten: I fordelerskapet, begge kranene ble testet og fungerte 100%.

- Lekkasjestopper: Nei, anbefales på kjøkken, ikke krav til dette i byggeåret.

Levetidsbetraktninger:

Levetid | Vannrør av kobber over 25 år - "Mer enn halvparten av forventet brukstid er oppbrukt" = TG 2

Levetid | Rør i rør system over 25 år - "Mer enn halvparten av forventet brukstid er oppbrukt" = TG 2

TEK17

Teknisk forskrift fra 2017 (TEK17) krever at installasjoner med vann i rom uten sluk i gulv skal sikres med lekkasjestoppere.

Evt. dokumentasjon på utførte rørarbeider i leiligheten er ikke kjent for takstmann utover det som evt. nevnes i rapporten.

Dette gis TG2 på bakgrunn av NS3600:2018 "Valg av tilstandsgrader".

Vurdering av avvik:

- Røranvisning mangler.

Tiltak:

- Ingen tiltak ansees som nødvendig. Det anbefales montering av lekkasjestopper på kjøkken. Kostnadsestimat: Ingen umiddelbar kostnad

#### Elektrisk anlegg

Dette er en forenklet kontroll begrenset til de spørsmål og undersøkelser som forskrift til avhendingslova (tryggere bolighandel) § 2-18 inneholder. Dette kan ikke sammenlignes med en kontroll utført av offentlig myndighet (Det lokale eltilsyn) eller registrert elektrovirksomhet, og en bygningsesakkyndig har verken kompetanse eller lov til å foreta en slik kontroll.

Tilstandsgraden er vurdert ut fra den forenklete og begrensede kontrollen som forskriften inneholder. El-anlegget kan ha feil og mangler som en slik forenklet undersøkelse ikke vil avdekke. Vær derfor oppmerksom på denne risikoen, og søk videre veiledning eller få en fullstendig kontroll utført av registrert elektrovirksomhet.

#### DET BLE OBSERVERT OG OPPLYST FØLGENDE PÅ BEFARINGS DAGEN:

-Automatsikringer fra 2021 i el.skap uten forbruksmåler er plassert i gang (inni garderobeskap). Samsvarserklæring datert 2021-07-19 for arbeider er fremvist. Beskrivelse: "Stue/kjøkken: Hengt opp to dobbeltisolert lamper kunden har skaffet selv. Skiftet to defekte dimmere med to nye LED dimmere. Sikringsskap: Skiftet ut gamle automatsikringer med nye jordfeilautomater".

-Inntaksledning/stigeledning i bygningen, alder: Fra byggeåret

-Hovedbryter: 40 Amp iflg. kursanvisningen

-Utenpåliggende / skjult ledningsnett.

El.anlegg er ikke takstmannens kompetanseområde og nærmere undersøkelse er ikke foretatt.

Evt. dokumentasjon på utførte elektroarbeider i boligen er ikke kjent for takstmann utover det som evt. nevnes i rapporten.

1. Foreligger det eltilsynsrapport de siste 5 år, og det er ikke foretatt arbeid på anlegget etter denne, utenom retting av eventuelle avvik i eltilsynsrapport (dvs en el-tilsynsrapport uten avvik)?

- Nei.

Spørsmål til eier:

2. Når ble det elektriske anlegget installert eller sist gang totalt rehabilitert (årstall)? Med totalt rehabilitert menes fullstendig utskiftet anlegg fra inntakssikring og videre.

- 2005.

3. Er alle elektriske arbeider/anlegg i boligen utført av en registrert elektroinstallasjonsvirksomhet?

- Ja.

4. Er det elektriske anlegget utført eller er det foretatt tilleggsarbeider på det elektriske anlegget etter 1.1.1999?

- Ja.

Eksisterer det samsvarserklæring?

- Nei. Samsvarserklæring for elektroarbeider i 2005 er ikke kjent for takstmann.

5. Foreligger det kontrollrapport fra offentlig myndighet – Det Lokale Eltilsyn (DLE) eller eventuelt andre tilsvarende kontrollinstanser med avvik som ikke er utbedret eller kontrollen er over 5 år?

- Nei.

6. Forekommer det ofte at sikringene løses ut?

- Nei.

7. Har det vært brann, brantilløp eller varmgang (for eksempel termiske skader på deksler, kontaktpunkter eller lignende) i boligens elektriske anlegg?

- Nei.

Generelt om anlegget:

8. Er det tegn til at det har vært termiske skader (tegn på varmgang) på kabler, brytere, downlights, stikkontakter og elektrisk utstyr? Sjekk samtidig tilstanden på elektrisk tilkobling av varmtvannsbereeder, jmfør eget punkt under varmtvannstank.

- Nei.

9. Er der synlig defekter på kabler eller er disse ikke tilstrekkelig festet?

- Nei.

Inntak og sikringsskap:

10. Finnes det kursfortegnelse, og er den i samsvar med antall sikringer?

- Ja.

11. Foreta en helhetsvurdering av det elektriske anlegget, dets alder, allmenne tilstand og fare for liv og helse. Bør det elektriske anlegget ha en utvidet el-kontroll?

- Nei.

Generell kommentar:

- Det anbefales å få utført en uavhengig el-kontroll da det ikke har vært gjort de siste 5 år. Evt. behov for oppgraderinger/utbedringer må vurderes av elektriker/el-takstmann. Kostnadsestimat: Ingen umiddelbar kostnad.

#### FERDIGATTEST / MIDLERTIDIG BRUKSTILLATELSE

Det er utstedt ferdigattest for oppføring av boligblokk fra 2008.

## Energi

### ELEKTRISK ANLEGG

Det gjøres oppmerksom på at en tilstandsrapport kun inneholder en forenklet kontroll av det elektriske anlegget.

Det fremgår av selgers egenerklæring/den bygningskyndiges tilstandsrapport at det mangler/ikke er fremlagt samsvarserklæring (er) for hele/deler av det elektriske anlegget.

### OPPVARMING

Leiligheten blir varmet opp med varmekabler på baderommet og elektrisk panelovner.

Selger informerer om at anslått forventet årsbruk gjort av

Fjordkraft er 7300 kwh i året. Faktisk forbruk vil variere fra husstand til husstand.

#### **ENERGIMERKING**

Energiattest med energimerke Oppvarmingskarakter Rød - Energikarakter D

### **Økonomi/drift**

#### **EIENDOMSSKATT**

Det er innført eiendomsskatt i Oslo. Det betales i dag ikke eiendomsskatt på denne boligen, men ved en endring i formuesverdien kan det utløse eiendomsskatt. Vi gjør oppmerksom på at satsen for eiendomsskatt blir fastsatt årlig av bystyret. Eiendomsskatten vil derfor kunne variere fra år til år.

#### **FORDELING FELLESKOSTNADER**

Fellesutgifter: kr 9 091,- pr.mnd.  
Varmtvann, felles strøm, bredbånd, betjening av andels fellesgjeld, dugnadsbidrag, felles byggeforsikring, kommunale avgifter, drift og vedlikehold.

#### **FASTE LØPENDE KOSTNADER**

Felleskostnader, innboforsikring og strøm.

#### **SPESIFIKASJON AV FELLESGJELD**

Borettslaget har følgende lån:

Bank: Husbanken  
Lånenr: 11493623  
Lånetype: Annuitetslån  
Rentesats per 10.12.2024: 4,71%  
Restsaldo per 10.12.2024: 14 352 886,78,-  
Innfrielsesdato: 01.06.2031  
Type rente: Flytende rente

Bank: Obos Boligkreditt AS  
Lånenr: 98207948861  
Lånetype: Annuitetslån  
Rentesats per 10.12.2024: 6,10%  
Restsaldo per 10.12.2024: 7 330 583,-  
Innfrielsesdato: 30.06.2051  
Type rente: Flytende rente

Overnevnte informasjon er hentet fra forretningsfører.

#### **ÅRSREGNSKAP**

Årets resultat vises i resultatregnskapet og foreslås ført mot egenkapital. Eventuelt avdrag på langsiktig gjeld (lån) er ikke tatt hensyn til. Driftsinntekter for 2023 er på kr. 7 352 412,- og driftskostnader på kr. 2 680 476,-. Dette gir et årsresultat på kr. 4 698 239,-.

Driftsinntektene er høyere enn budsjettert og skyldes i hovedsak inngått forlik med Amtmann Meinichsgt 15 Garasje AS. Driftskostnadene er lavere enn budsjettert og skyldes i

hovedsak lavere kostnader til advokat enn budsjettert, og at borettslaget ikke har hatt vedlikeholdskostnader i garasjen i 2023.

#### **FORSIKRING MED POLISENUMMER**

Tryg Forsikring Polisenummer: 6650209

#### **FORMUESVERDI**

Formuesverdi for inntektsåret 2022: Som primærbolig Kr. 1 226 300,- Som sekundærbolig Kr. 4 905 201,-

#### **BORETTSLAG**

Borettslag: DET GLADE KVARTAL 1 BORETTSLAG, Orgnr: 988437662

Borettslaget består av 82 andelsleiligheter. Det Glade Kvartal I Brl er registrert i Foretaksregisteret i Brønnøysund med organisasjonsnummer 988437662, og ligger i bydel Sagene i Oslo kommune

#### **STYRETS ARBEID**

I dialog med styret per e-post den 17.12.24 informerer styre følgende:

Det er planlagt en modernisering av heisene, da de er rundt 20 år. Først og rekst skald et skiftes heisbrems, da det er en del bråk fra disse. Det er usikkert på når det blir utført modernisering, da det er en svært kostbar affære.

#### **STYRETS ARBEID I 2023/2024**

Det har vært gjennomført 2 dugnader i perioden (høsten 2023 og våren 2024). Det har vært stort oppmøte på både høstdugnad og vårdugnad. Det settes stor pris på at så mange møter opp på dugnad. Dugnad handler ikke bare om å holde fellesarealer fine, men også å treffe naboer i godt lag.

I 2023 var det 4 overdragelser av borettslagets andeler. Så langt i 2024 har det vært 5 overtagelser. I dekkhotell og utleieboder har det i 2024 vært håndtert 18 utleieforhold. Inntekten for hele 2023 var på kr 29.800,-. Så langt i 2024 ligger inntekten på kr 15.600,-.

Styret kom i mai 2023 til enighet med fordeling av kostnader i forbindelse med leieforholdet i garasjen, og fra høsten 2024 har det vært mulig å leie parkeringsplass med el-lader.

I 2023 ble porttelefonen i alle leiligheter oppgradert til Comelit Ultra Touch levert av Access Låsspesialisten AS. Beboere kan etter ønske selv oppgradere porttelefon til å ha video & app funksjon.

#### **FØLGENDE BLE VEDTATT PÅ ÅRSMØTE I 2024**

Central brannvarsel

Jeg mener borettslaget bør investere i sentrale røykvarsler som er i hver enkelte leilighet, for å øke sikkerheten. En sentral kobler røykvarsler øker sikkerheten for alle beboere i hele boligblokken. Styrets innstilling: Styrets innstilling er at det kan hentes inn tilbud på dette. Etter tilbud er hentet inn kan borettslaget

stemme over om de er noe man ønsker.

Forslag til vedtak: Jeg mener styret skal ta på seg at få inn anbud på hva det ville koste at installere et sentral Brannvarsel system i hver leilighet.

Vedtatt: Forslaget til vedtak har blitt vedtatt.

Nabovarsel ved støyende aktiviteter

Beboere som planlegger støyende aktiviteter eller annet som kan virke sjenerende på andre beboere må melde inn nabovarsel. Naboloven må også følges.

Støyende aktiviteter kan være oppussing, høy musikk, samling av mange personer i en leilighet, eller tildekning av for eksempel fellesområder etc. Beboer melder inn dato og tidsrom støyende aktivitet vil pågå og når det forventes at det er ferdig. Beboere som blir påvirket av støyen kan kontakte styret og klage på støyen. Styret kontakter dere beboer som forårsaker støyen. Eventuelt kan beboer selv henge opp et nabovarsel med kontaktinfo på tavler eller andre relevante steder i bygningen. Eller benytte seg av Oppslag funksjonen på Vibbo.

Bakgrunnen for de er at det ofte er oppussing og annen støy i bygningen ulike tider i løpet av døgnet. Det er nærmest umulig å vite hvor støyen kommer fra og dermed er det ikke enkelt å kontakte riktig beboer.

Styrets innstilling: Beboere melder fra på VIBBO under tema "Oppussing" når det skal utføres støyende aktiviteter. Utover det følges husholdningsregler for det Glade Kvartal 1. Det er mulig å ta kontakt direkte med nabo som står for støyen, fremfor at de må gå gjennom styret.

Forslag til vedtak: Beboere som planlegger støyende aktiviteter eller annet som kan virke sjenerende på andre beboere må melde inn nabovarsel. Naboloven må også følges. Vedtatt:

Forslag til vedtak ble vedtatt.

Kartlegge kapasitet

De større leilighetene kan ha behov for mer strøm enn det som i dag er tildelt. Det er større strømbruk til oppvarming og eventuelt fremtidig kjøling sommerstid, spesielt leiligheter på toppen som blir en del varmere da varmen stiger inne i bygget og er mer sol eksponert. De med uteareal kan ha behov som varmelamper etc som trekker en del strøm og eventuelt andre installasjoner.

Det er sjekket inntak til en av leilighetene i 6 etasje. Her ligger det nok kabling til å øke antall amper inn i leiligheten, men det er usikkert hvor mye strøm bygget har til disposisjon. Økningen vil være begrenset av eksisterende kabling inn til leilighetene, det vil derfor være noe begrenset hvor mye tilførselen kan økes. Det er ønskelig å øke til 3-fas 50A, 3-fas 40A eller 2-fas 60A alt e er hva kapasiteten/kablingen tillater.

Styrets innstilling: Styret sjekket ut kapasitet. Er det kapasitet fordeles dette rettferdig for de som ønsker dette. Utover det skal alle installasjoner på hvor det kreves strøm på uteareal godkjennes av styret.

Forslag til vedtak: Kapasiteten til bygget kartlegges og måles. Det sjekkes først hva kapasiteten er på papiret, hvis det er usikkert om det er nok kapasitet se es det inn måler for å måle reelt forbruk og hva rest kapasitet er. Dette må muligens måles

vinterstid da forbruket er høyest. Hvis det er nok kapasitet til alle som melder interesse godkjennes økning til de som ønsker det, ved manglende kapasitet fordeles de e re ferdig til de som melder interesse og har behov for høyere kapasitet. Alle kostnader fordeles på de involverte eiere, borettslaget skal ikke belastes noen kostnader.

Vedtatt: Forslaget til vedtak har blitt vedtatt.

STØRRE VEDLIKEHOLD OG REHABILITERING

2021:

- Utbedring fuktsperre grunnmur. Ingen tegn til fukt i disse områdene, kun manglende topplister og stedvis manglende plast.
- Rehabilitering av membran m.m. Rehabilitering av membran, terrasser, panelte rekkverk og vegger på ytre fasade i 4., 5., og 6. etg. Det legges ikke nytt membran under felles terrasse i 6. etg. eller felles terrasse over L413.

2020:

- Utarbeidet en vedlikeholdsplan.

2019:

- Individuell måling av strøm. Alle leiligheter har ny måler fra Hafslund og fellesmåling av strøm har opphørt. Det er nå anledning til selv å velge strømleverandør.
- Ledelys og nødlis byttet. Byttet ut alle ledelys og nødlis i borettslagets fellesarealer som trappeløp, inngangspartier og bodområder.
- Nytt låssystem på fellesarealet. Skiftet låskasser til bodområder, hovedinnganger, sykkelbod, avfallsrom og andre låste rom på fellesarealet.
- Nyplanting bed Nils Huus gate. Nyplanting og forbedring av jord i bed ved langsiden Nils Huus gate. Opprettet utekran og lagt ut svetteslanger.
- Nye sykkelstativ i sykkelbod. Nye sykkelstativ montert i sykkelbod U1 og oppgradert bod undernedkjøring i garasje U2 med de gamle sykkelstativene.
- Installert fibernett.

2019-2020:

- Omlegging og ombygg av elanlegg garasje. Elektrisk anlegg i garasjen er oppgradert og ombygget. Alt er klart for installering av ladeanlegg for el-biler

2018:

- Ny sklisikring svalganger. Utbedring av dekke på svalganger.
- Takterrasser. Slipt alle 4 takterrasser samt ny fargesetting av terrassedekket.
- Utnyttelse av "dødt" fellesareal. Bygget 6 utleieboder, etablert låst dekkhotell og miniverksted.

2017:

- Trampoline og fallunderlag. Etablering av to trampoliner. Fallunderlag ved busker og lekeapparat. Utbedring av plen.

2016-2017:

- Maling inngangsparti, trapperom, f.dører

2015:

- Rehabilitering av svalganger. Rehabilitering og reparert skader som følge av vanninntrenging.
- Maling av overflater. I forbindelse med rehabilitering av svalgangene.

**FORRETNINGSFØRER**

OBOS Eiendomsforvaltning AS

## STYREGODKJENNING

Andelseier(e) kan kun eie en andel i borettslaget. Kun fysiske personer kan eie andelen. Kjøper skal godkjennes av borettslagets styre for at ervervet skal bli gyldig.

Styregodkjennelse kan ikke nektes uten saklig grunn. Kjøper er forpliktet til å gjennomføre handelen uavhengig av om kjøper på overtakelsestidspunktet er godkjent av borettslaget som ny andelseier. Risikoen for å bli godkjent som ny andelseier påhviler kjøper. Dersom kjøper på overtakelsestidspunktet ikke er godkjent som ny andelseier, har kjøper dog ikke rett til å ta eiendommen i bruk, jf. borettslagslovens § 4-5 (2). Kjøper kan gå til søksmål mot borettslaget dersom kjøper m ener manglende godkjennelse ikke er saklig begrunnet.

Dersom borettslaget er tilknyttet et boligbyggelag, er det ofte et krav fra boligbyggelagets side at kjøper må melde seg inn i boligbyggelaget før kjøper kan bli godkjent som ny andelseier i det aktuelle borettslaget. Det gjøres oppmerksom på at det vil kunne påløpe et innmeldingsgebyr til boligbyggelaget, og de fleste boligbyggelagene krever at innmeldingsavgiften skal være innbetalt før godkjenningen blir gitt. Innmeldingsgebyret faktureres kjøper direkte.

## FORKJØPSRETT

Ingen forkjøpsrett!

## Diverse

### TEKNISKE INSTALLASJONER

Borettslaget har en avtale med Telia som er leverandør av internett.

### DYREHOLD

Dyrehold er tillatt, dersom det ikke er til sjenanse for andre beboere.

### DIVERSE

Bransjens liste over løsøre og tilbehør legges til grunn for salget dersom ikke annet fremkommer av salgsoppgaven. Listen følger vedlagt salgsoppgaven. Det er full avtalefrihet om hva som skal følge med bolig og fritidsbolig ved salg. Hvis hvitevarer og/eller annet teknisk utstyr medfølger, gis det ingen garantier i forhold til tilstand, funksjonalitet og levetid på disse.

### RADONMÅLING

Fra og med 1. januar 2014 må alle som leier ut bolig ha gjennomført radonmåling av boligen og kunne fremvise dokumentasjon på at radonnivåene er forsvarlig. Kravet gjelder alle typer utleieboliger, både de som leies ut av det offentlige, virksomheter og private, inkludert leiligheter og hybler i tilknytning til egen bolig. Også institusjoner o.l. omfattes dersom beboerne betaler leie.

## Offentlige forhold

### FORPLIKTELSER, RETTIGHETER OG SERVITUTTER

Eiendommens servitutter følger av dens grunnboksblad. For

servitutter eldre enn fradelingsdato og eventuelle arealoppføringer som kan ha betydning for denne matrikkelenhet henvises det til hovedbruket / avgivereiendommen. For festenummer gjelder henvisningen servitutter eldre enn festekontrakten. Ta kontakt med megler for mer informasjon.

På eiendommen er det tinglyst følgende heftelser og rettigheter som følger eiendommens matrikkel ved overskjøting til ny hjemmelshaver:

2005/9746-1/105 Erklæring/avtale

Rettighetshaver: Knr:0301 Gnr:224 Bnr:29

Rettighetshaver: Knr:0301 Gnr:224 Bnr:394

Bestemmelse om adkomstrett

Kan ikke slettes uten samtykke fra Oslo kommune Plan- og bygningsetaten.

2005/9746-2/105 Erklæring/avtale

Rettighetshaver: Knr:0301 Gnr:224 Bnr:29

Rettighetshaver: Knr:0301 Gnr:224 Bnr:394

Bestemmelse om garasje/parkering

Bestemmelse om adkomstrett

Kan ikke slettes uten samtykke fra Oslo kommune Plan- og bygningsetaten.

2005/9746-4/105 Erklæring/avtale

Bestemmelse om vann/kloakkledning

Bestemmelse om anlegg og vedlikehold av ledninger m.m.

Kan ikke slettes uten samtykke fra Oslo kommune Plan- og bygningsetaten.

Gjelder denne registerenheten med flere

2005/77089-1/105 Felles pantedok bor.innsk

BELØP: NOK 33.224.800

Panthaver:De Fremtidige Andelseierne I Borettslaget

Lnr: 7135834

Panthaver:V/Obos Eiendomsforvaltning As

Lnr: 7135906

2015/970445-1/200 \*\* Prioritetsbestemmelse

Veket for:

Beløp: NOK 8.035.044

Panthaver:EIKA BOLIGKREDITT AS

Org.nr: 885621252

2006/528780-1/200 Leieavtale

leietid: 100 År

fra dato: 01.11.2005

leie: NOK 25.000 Pr. År

Rettighetshaver:AMTMANN MEINICHS GATE 15 GARASJE AS

Org.nr: 925011703

Bestemmelser om regulering av leien

Bestemmelser om forlengelse

Med flere bestemmelser

Leieavtalen omfatter garasjelegget.

2020/2683784-1/200 \*\* Transport

Fra:AMTMANN MEINICHS GATE 15 ANS

Org.nr: 985055041

Til:AMTMANN MEINICHS GATE 15 GARASJE AS

Org.nr: 925011703

2017/1453027-1/200 \*\* Pant i rettighet  
BELØP: NOK 8.500.000  
gjelder: LEIEAVTALE 2006/528780-1/200  
Panthaver:BN BANK ASA  
Org.nr: 914864445

2022/1175935-1/200 \*\* Pant i rettighet  
BELØP: NOK 11.500.000  
gjelder: LEIEAVTALE 2006/528780-1/200  
Panthaver:BN BANK ASA  
Org.nr: 914864445

### UTLEIE

Med godkjenning fra styret er utleie tillatt for inntil 3 år, dersom andelseier selv eller person nevnt i Borettslagsloven § 5-6 (1) nr. 3 har bebodd eiendommen i minst ett av de to siste årene.

### VEI/VANN/KLOAKK

Eiendommen er tilknyttet offentlig vei, vann- og avløpsnett.

### REGULERING

Eiendommen ligger i et byggeområde for boliger. Kopi av reguleringskart og reguleringsbestemmelser S-2255, S-5142, S-178GO og S-4537 kan sees hos megler.

Reguleringsbestemmelser S-2255 og S-178GO er helt eller delvis opphevet som følge av bystyrets vedtak 23.09.2015, sak 262 (kommuneplan 2015 - Oslo mot 2030 - Smart, trygg og grønn. Informasjon om ny kommuneplan med lenke til kartinnsynsløsning finner du på <http://www.kommuneplan.oslo.kommune.no>.

Eiendommen ligger innenfor område med reguleringsplan for ny vannforsyning i Oslo - Stamnett (S-5142). Reguleringsplanen skal legge til rette for bygging og drift av forsterket overordnet infrastruktur for vannforsyning med tilknytning til eksisterende anlegg. Det meste av arbeidet skal foregå under bakken, men det må likevel påregnes støyende aktiviteter når rigg og anleggsarbeider starter i Bjølsendumpa som blir påkoblingspunkt på eksisterende vannforsyningsnett. Eneste synlige installasjon etter endt anleggsfase blir et mindre bygg på om lag 10 m2.

Vernestatus for Brettevilles gate 17: Kommunalt listeført (tidligere kjent som Gul liste).

Gul liste gir en oversikt over erkjente og prioriterte kulturminner og kulturmiljøer i Oslo, og er Byantikvarens verktøy i arbeidet med å kartlegge og verne et utvalg av byens historie. Dersom en eiendom er registrert i Gul liste, vil Plan- og bygnings- etaten oversende byggesaker som berører eiendommen til Byantikvaren for rådgivende uttalelse. Saken returneres deretter fra Byantikvaren til Plan- og bygningsetaten for sluttbehandling.

Pågående saker:

\* Grefsenveien 9 A og B - Fasadeendringer. Saksnummer

202454127. Det foreligger rammetillatelse datert den 12.08.2024. Det er søkt om fasadeendringer, herunder nedføring av himlingsløsninger under karnapper slik at det blir en kontinuerlig himling, endringer av dør- og vindusfelter og nye aluminiumsprofiler, etablering av pussede og malte overflater på søyler/pilastre, oppføring av fasadebelysning og utvendig solavskjerming i form av screens foran vinduer i andre næringsetasje. Se mer her:<https://innsyn.pbe.oslo.kommune.no/saksinnsyn/casedet.asp?caseno=202454127>

\* Grefsenveien 9 A-B og Fredrik Glads gate 8 A-B - Oppføring av boligbygg og ombygging av eksisterende bolig. Saksnr: 202456118, mottatt 08.05.2024. Status: Søknad mottatt. Kort beskrivelse av tiltaket: To nye boligbygg i 4 etasjer på lokk over eksisterende parkeringskjeller. Tilbygg/ombygging av fasade i eksisterende sokkeletasje mot Brettevilles gate. Etablering av takterrasse på eksisterende boligblokk og oppgradering av utearealer. Ombygging av trafo.

Se mer her:

<https://innsyn.pbe.oslo.kommune.no/saksinnsyn/casedet.asp?caseno=202456118>

Pågående plansaker:

\* Detaljregulering - Grefsenveien/Sandakerveien mellom Åsengata og Grefsenveien 48. Saksnummer: 202212601. Kommuneplanen har blant annet mål om en klimavennlig byutvikling der all transportvekst skal tas med kollektiv, sykkel eller gange og et mål om å styrke og videreutvikle byens blågrønne strukturer. Planområdet er i kommuneplanens arealdel avsatt til bebyggelse og anlegg, fremtidig (utviklingsområde ytre by). Formålet skal sikre en bymessig utforming av området, gjennom høy tetthet og arkitektonisk kvalitet, finmasket gate- og byromsstruktur, variert arealbruk mm. Formålet tilrettelegger også for god tilgjengelighet, med prioritering av gang- og sykkeltrafikk, samt et vei- og gatesystem som prioriterer lokalsamfunnet fremfor gjennomgangstrafikk. Storokrysset er markert som knutepunkt. Storo/Lillo og Nedre Grefsen er vist som områder hvor «Felles planlegging» kreves. Storo/Lillo er foreløpig løst med Tiltaksliste for offentlige rom Storo og Lillo («TOR Storo/Lillo»). Politikerne har krevd at nedre Grefsen skal være gjenstand for områderegulering.

Du kan følge saken her:

<https://innsyn.pbe.oslo.kommune.no/saksinnsyn/casedet.asp?caseno=202212601&wfl=N&Dateparam=11/26/2024&sti=>

\* Detaljregulering- Hans Nielsen Hauges gate. Saksnummer: 202214970.

Bymiljøetaten foreslår å omregulere Hans Nielsen Hauges gate mellom Sandakerveien og Nordkappgata fra kjørevei, fortau og annen veigrunn til kjørevei, sykkelfelt, fortau og annen veigrunn. Hovedhensikten med planforslaget er å tilrettelegge for et høystandard sykkelanlegg i begge retninger. Planen legger også til rette for bedre siktforhold i krysset Hans Nielsens Hauges gate X Carl Jeppesens gate og utvidelse av et fortau i Carl Jeppesens gate.

For mer informasjon og oppdateringen kan du følge her:

<https://innsyn.pbe.oslo.kommune.no/saksinnsyn/casedet.asp?>

caseno=202214970

## Sandakerveien og Nycoveien - oppgradering

Bymiljøetaten bedrer tilretteleggingen for syklende, gående og kollektivreisende i Sandakerveien og Nycoveien. Prosjektet vil øke trafikksikkerheten, samt tilrettelegge for økt byliv og lokal overvannshåndtering. Anleggsarbeidet er planlagt fra september 2024 og varer frem til sommeren 2026. Arbeidstider er planlagt:

- Mandag til torsdag: 07:00 – 19:00

- Fredag: 07:00 – 16:00 (ved behov)

For mer informasjon og oppdateringen kan du følge her:

[https://www.oslo.kommune.no/slik-bygger-vi-oslo/oppgradering-av-sandakerveien-og-nycoveien/\[toc-3](https://www.oslo.kommune.no/slik-bygger-vi-oslo/oppgradering-av-sandakerveien-og-nycoveien/[toc-3)

## Kabeltunnel

### Kabeltunnel Sogn-Ulven

Statnett bygger ny kabelforbindelse mellom Sogn og Ulven transformatorstasjoner. Tunnelen bygges i berg via to tverrslag ved Ulven og Tåsen (Rektorhaugen). Tunnelarbeidene starter opp sommeren 2023, og prosjektet skal ferdigstilles innen mars 2029. De to jordkabelforbindelsene som i dag går mellom Sogn og Ulven er fra 1950- og 60-tallet, og må derfor erstattes for å sikre trygg strømforsyning i og rundt Oslo i fremtiden. De som bor i nærheten av tunnelen vil merke arbeidene mest. Arbeidet vil flytte på seg, slik at den enkelte husstand ikke vil oppleve samme nivå gjennom hele anleggsperioden. Støy og vibrasjoner i forbindelse med sprengningsarbeidet vil kunne merkes mest, men også hammer- og borelyd vil kunne høres. For mer informasjon henvises det til Statnetts nettsider:

<https://www.statnett.no/vare-prosjekter/region-ost/sogn-ulven/>

## Kjøpsvilkår

### OVERTAGELSE

Overtagelse etter avtale med selger.

### PRISANTYDNING, OMKOSTNINGER OG EVT. FELLESGJELD

kr 3 750 000,- (Prisantydning)

kr 470 313,- (Andel av fellesgjeld)

-----  
kr 4 220 313,- (Pris inkl. fellesgjeld)

### Omkostninger:

kr 545,- (Tingl.gebyr BRL-skjøte - Statens Kartverk)

kr 545,- (Tingl.gebyr pantedokument BRL - Statens Kartverk)

-----  
kr 1 090,- (Omkostninger totalt ved prisantydning)

-----  
kr 4 221 403,- (Totalpris inkl omkostninger)

### Valgfrie omkostninger:

kr 9 950,- (Boligkjøperpakke (valgfritt))

-----  
kr 4 231 353,- (Totalpris inkl omk og valgfrie omkostninger)

### BOLIGSELGERFORSIKRING

Selger har tegnet boligselgerforsikring som dekker selgers

ansvar etter avhendingsloven begrenset oppad til kr.

12.000.000,-. Egenerklærings skjema er vedlagt salgsoppgave.

### BETALINGSBETINGELSER

Fullstendig kjøpesum samt omkostninger skal være disponibelt på meglers klientkonto innen dato for overtagelse.

Kjøpesummen skal innbetales fra norsk finansinstitusjon og/eller kjøpers konto i norsk finansinstitusjon. Eventuell egenkapital skal innbetales i én samlet betaling fra kjøpers egen konto i norsk finansinstitusjon.

### VEDERLAGET

Følgende er avtalt om meglers vederlag:

Eierskiftegebyr (Kr.6 570)

Foto (Kr.5 500)

Visningshonorar (Kr.3 500)

Markedspakke (Kr.22 900)

Tilrettelegging (Kr.14 900)

Grunnpakke borettslag (Kr.9 900)

Kostnad for utsatt betaling (Factoring) (Kr.2 900)

Oppgjør (Kr.6 500)

Provisjon (forutsatt salgssum inkl f.gjeld: 4 220 313,-) (Kr.52 500)

Totalt kr. (Kr.125 170)

Dersom handelen ikke kommer i stand eller at oppdraget sies opp har megleren krav på dekning for påløpte timer, påløpte visninger, grunn og markedspakke samt utlegg.

### OPPDRAGSNUMMER

15-24-0283

## Kjøpsinformasjon

### BUDGIVNING

Eiendomsmegler skal legge til rette for en forsvarlig avvikling av budrunden. Vi gjør oppmerksom på at det i forbrukerforhold ikke kan inngis bud med kortere akseptfrist enn kl. 12.00 første virkedag etter siste annonserte visning. Eiendomsmegler kan ikke formidle bud med kortere akseptfrist enn dette. Hos EIE stiller vi strengere krav til frister ved budgivning enn det som følger av Forbrukerinformasjon om budgivning punkt 4, vedlagt i salgsoppgaven. Bud skal ikke ha en akseptfrist på mindre enn 30 minutter fra budet inngis. Bud med kortere akseptfrist enn 30 minutter kan bli avvist.

Eiendomsmegler har ikke ansvar for forsinkelser som skyldes tekniske feil. Akseptfristen er absolutt, det vil si at selger må akseptere budet og kjøper meddeles aksepten innen utløpet av akseptfristen. Dersom du utsetter inngivelse av bud til tett opp mot akseptfristen på et annet bud er det en reell fare for at eiendommen kan bli solgt før ditt bud kommer frem til megler



og/eller megler rekker å bringe budet videre til selger. Husk alltid å ringe megler etter at du har sendt et bud eller budforhøyelse, for å forsikre deg om at budet er mottatt og kan formidles til selger. For øvrig vises det til vedlagte forbrukerinformasjon om budgivning.

Alle bud og budforhøyelser skal være skriftlig. I tillegg må legitimasjon være fremlagt, og budet skal signeres av budgiver. Eiendomsmegler kan ikke formidle bud før disse kravene er oppfylt. Vi oppfordrer til å inngi bud elektronisk, ved å trykke på "Gå til budgivning" på eiendommens hjemmeside på eie.no eller ved å trykke på knappen "Gi bud" i finn-annonsen. Ved å benytte denne tjenesten vil vilkårene om legitimasjon og signatur fra budgiver være oppfylt. Som kjøper og selger hos EIE vil du få tilsendt budjournalen etter at handel er inngått. Dette innebærer at alle bud vil bli gjort kjent for partene i den endelige kjøpsavtalen. Øvrige budgivere kan be om å få en kopi av budjournalen i anonymisert form. Det er viktig at du gjør deg kjent med all informasjon om boligen, og at du har spurt om det du eventuelt lurer på, før du legger inn et bud.

### **BOLIGKJØPERPAKKE OG BOLIGKJØPERFORSIKRING**

EIE har sammen med vår samarbeidspartner lansert et gunstig forsikringskonsept for deg som kjøper bolig gjennom EIE.

Kjøpere (ikke juridiske personer) har anledning til å tegne Boligkjøperpakken. Denne kan inkludere bl.a. husforsikring, innboforsikring, dobbel rentedekning, flytteforsikring og boligkjøperforsikring som gir deg juridisk bistand dersom du ønsker å reklamere på boligkjøpet. Kjøpere (ikke juridiske personer) kan også velge å kun tegne boligkjøperforsikring.

Boligkjøperpakken/boligkjøperforsikring må tegnes senest i forbindelse med kontraktsmøtet.

Produktark for boligkjøperpakken og boligkjøperforsikring ligger vedlagt i salgsoppgaven. Ta kontakt med megler for ytterligere informasjon.

### **LOVANVENDELSE**

Generelle bestemmelser Salgsoppgaven er basert på de opplysningene selger har gitt til megler, den bygningsstrykkes tilstandsrapport, samt opplysninger innhentet fra kommunen, Kartverket og andre tilgjengelige kilder. Det er viktig at kjøper setter seg grundig inn i alle salgsdokumentene, herunder salgsoppgave, tilstandsrapport og selgers egenerklæring. Kjøper anses kjent med forhold som er tydelig beskrevet i salgsdokumentene, og slike forhold kan ikke påberopes som mangler. Dette gjelder uavhengig av om kjøper har lest dokumentene. Alle interessenter oppfordres til å undersøke eiendommen nøye, gjerne sammen med fagkyndig før bud inngis. Kjøper som velger å kjøpe usett kan ikke gjøre gjeldende som mangel noe han burde blitt kjent med ved undersøkelsen. Dersom det er behov for avklaringer, anbefaler vi at interessenter rådfører seg med eiendomsmegler eller egne rådgivere før det legges inn bud.

En bolig som har blitt brukt i en viss tid, har vanligvis blitt utsatt

for slitasje og skader kan ha oppstått. Slik bruksslitasje må kjøper regne med, og det kan avdekkes enkelte forhold etter overtakelse som nødvendiggjør utbedringer. Normal slitasje og skader som nødvendiggjør utbedring, er innenfor hva kjøper må forvente og vil ikke utgjøre en mangel. Kjøper og selgers rettigheter og plikter reguleres av avtalen mellom partene, samt informasjonen som har vært tilgjengelig for kjøperen i forbindelse med handelen. Avtalen utfylles av avhendingsloven, og det gjelder ulike avtalevilkår avhengig av om kjøper er forbrukerkjøper eller ikke. Dette er nærmere beskrevet nedenfor.

På grunn av ulike avtalevilkår kan selger vurdere bud fra en som ikke er forbruker, ulikt fra en forbrukers bud. Dersom kjøper ikke er forbruker, er selger sitt mulige mangelsansvar begrenset fordi eiendommen selges «som den er». Selger kan ikke ta «som den er» forbehold ovenfor en forbrukerkjøper. Selv et lavere bud fra en som ikke er forbruker kan foretrekkes fordi begrensningen i mulig mangelsansvar kan ha egenverdi for selger. Selger står fritt til å forkaste eller akseptere ethvert bud, og er for eksempel ikke forpliktet til å akseptere høyeste bud. Budgiver skal i budskjemaet avgi egenerklæring om budgiver er forbruker eller næringsdrivende/person som hovedsakelig handler som ledd i næringsvirksomhet.

Forbrukerkjøp - definisjon: Med forbrukerkjøp menes kjøp av eiendom når kjøperen er en fysisk person som ikke hovedsakelig handler som ledd i næringsvirksomhet. Forbruker - avtalevilkår: Eiendommen har en mangel dersom den ikke er i samsvar med kravene som følger av avtalen, eller det foreligger brudd på bestemmelsene i avhendingsloven §§ 3-2 til 3-8. Hvis eiendommen ikke er i samsvar med det kjøperen må kunne forvente ut ifra alder, type og synlig tilstand, kan det være grunnlag for mangelskrav. Det samme gjelder hvis det er holdt tilbake eller gitt uriktige opplysninger om eiendommen. Dette gjelder likevel bare dersom man kan gå ut ifra at det virket inn på avtalen at opplysningen ikke ble gitt eller at feil uriktige opplysninger ikke blir rettet i tide på en tydelig måte. Boligen kan ha en mangel etter avhendingsloven § 3-3 dersom det er avvik mellom opplyst og faktisk innvendig areal, forutsatt at avviket er på 2% eller mer og minimum 1 kvm.

Ved beregning av et eventuelt prisavslag eller erstatning må kjøper selv dekke tap/kostnader opptil et beløp på kr. 10 000 (egenandel).

Ikke-forbruker (næringsdrivende) - definisjon: Hvis kjøper er en juridisk person, eller en fysisk person som hovedsakelig handler som ledd i næringsvirksomhet, vil kjøpet ikke anses som et forbrukerkjøp. Ikke-forbruker - avtalevilkår: Eiendommen har en mangel dersom den ikke er i samsvar med kravene som følger av avtalen. Eiendommen selges «som den er», og selgers ansvar utover det konkret avtalte er da begrenset etter avhendingsloven § 3-9, første ledd andre setning. Avhendingsloven § 3-3 andre ledd fravikes, og hvorvidt boligens arealsvikt utgjør en mangel vurderes etter avhendingsloven § 3-8. Informasjon om kjøpers undersøkelsesplikt, herunder oppfordringen om å undersøke eiendommen nøye, gjelder også for kjøpere som ikke anses som forbrukere.

Uautorisert kopiering eller gjenbruk av all tekst og alle bilder i denne annonse/salgsoppgave er ikke tillatt.

#### **HVITVASKING**

Eiendomsmegler er underlagt lov om hvitvasking og tilhørende forskrift. Hvitvaskingsloven pålegger megler å gjennomføre kundetiltak av både selger og kjøper. Dersom kjøper ikke bidrar til at megler får gjennomført kundetiltak, og dette medfører at transaksjonen ikke kan gjennomføres eller blir forsinket misligholder kjøper avtalen. Dette vil kunne gi selger rettigheter etter avhendingsloven, herunder rett til å heve kjøpet og gjennomføre deknings salg for kjøpers regning dersom misligholdet er vesentlig. I tilfeller der det er selger som ikke bidrar til at megler får gjennomført løpende kundetiltak underveis i oppdraget må megler stanse gjennomføringen av transaksjonen. Selger vil i så fall ha misligholdt sine forpliktelser, og kjøper vil kunne ha krav mot selger etter avhendingslovens bestemmelser om mislighold og forsinkelse.

Dersom kundetiltak ikke lar seg gjennomføre vil EIE eiendomsmegling ikke kunne bistå med handelen eller foreta oppgjør.

#### **PERSONVERN**

Som interessent, budgiver og kjøper vil dine personopplysninger bli registrert og lagret. Som eiendomsmeglingsforetak har vi plikt til å oppbevare kontrakter og dokumenter i minst 10 år, jf. eiendomsmeglingsforskriften § 3-7 (3). Dette innebærer at mulighetene for å få slettet personopplysninger er begrenset. Du kan lese om vår behandling av personopplysninger i vår personvernerklæring på <https://eie.no/eiendom/personvernerklaering>

## Megler

#### **AVDELING**

Sagene & Bjølsen Eiendomsmegling AS  
EIE Ullevål & Sagene  
Org. nr: 989734598  
Maridalsveien 154 A  
0461 Oslo  
Tlf: 22 02 11 60

#### **ANSVARLIG MEGLER**

Eiendomsmegler | Salgsleder | Partner Jacob Santiago Salvesen

#### **SAKSBEHANDLERE**

Jacob Santiago Salvesen  
EIE Ullevål & Sagene  
Eiendomsmegler | Salgsleder | Partner  
Mob: 45 51 23 55 / E-post: [jsa@eie.no](mailto:jsa@eie.no)

Ξ

# Premium rådgivning

EIE eiendomsmegling

# DITT NYE HJEM?













# Nils Huus' gate 2

1.Etasje







































4. 8°









# EIE har Norges mest fornøyde boligkunder\*

Eiendomsmeglere forvalter det mest dyrebare kundene våre eier, og vi verdsetter derfor tilliten fra våre kunder høyt.

Hver dag står vi på for å gi dere Premium rådgivning, og trygghet og forutsigbarhet gjennom hele boligprosessen. For tredje gang har EIE bevist at disse verdiene gir de mest fornøyde boligkundene i landet\*. Vi takker ydmykt for tilliten.



\*EIE ble bransjevinner i Norsk Kundebarometer 2023, 2021 og 2020. Og 2. plass i 2022. Et forskningsprosjekt ved Handelshøyskolen BI. [www.kundebarometer.no](http://www.kundebarometer.no)



















# EIE er bransjevinner i Norsk Bærekraftbarometer 2023\*

EIE har et uttalt mål å være en attraktiv, inkluderende og trygg arbeidsplass. Vi har troen på at mangfold ikke bare sikrer god balanse, men også driver innovasjon og vekst.

Vi er takknemlig for at våre kunder deler vårt fokus på bærekraft, innovasjon, inkludering og mangfold.



\*EIE ble bransjevinner i Norsk Bærekraftbarometer 2023, 2022 og 2020.  
Et forskningsprosjekt ved Handelshøyskolen BI. [www.barekraftbarometer.com](http://www.barekraftbarometer.com)







































NORDE  
SKOLE





























BI

T







# INFORMASJON & DOKUMENTER



# ENERGIATTEST

Adresse	Nils Huus' gate 2
Postnummer	0482
Sted	OSLO
Kommunenavn	Oslo
Gårdsnummer	224
Bruksnummer	395
Seksjonsnummer	—
Andelsnummer	—
Festenummer	—
Bygningsnummer	81771944
Bruksenhetsnummer	H0105
Merkenummer	Energiattest-2024-51651
Dato	18.11.2024

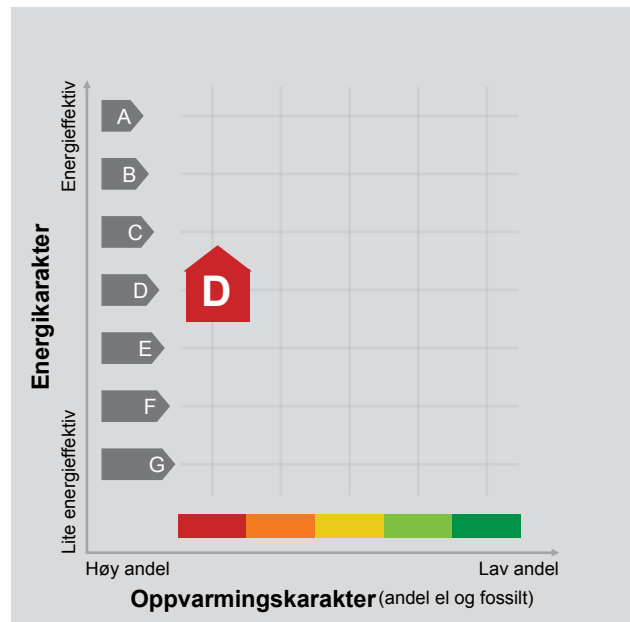

**Energimerket** angir boligens energistandard. Energimerket består av en energikarakter og en oppvarmingskarakter, se i figuren. Energimerket symboliseres med et hus, hvor fargen viser oppvarmingskarakter, og bokstaven viser energikarakter.

**Energikarakteren** angir hvor energieffektiv boligen er, inkludert oppvarmingsanlegget. Energikarakteren er beregnet ut fra den typiske energibruken for boligtypen. Beregningene er gjort ut fra normal bruk ved et gjennomsnittlig klima. Det er boligens energimessige standard og ikke bruken som bestemmer energikarakteren. A betyr at boligen er energieffektiv, mens G betyr at

boligen er lite energieffektiv. En bolig bygget etter byggeforskriftene vedtatt i 2010 vil normalt få C.

**Oppvarmingskarakteren** forteller hvor stor andel av oppvarmingsbehovet (romoppvarming og varmtvann) som dekkes av elektrisitet, olje eller gass. Grønn farge betyr lav andel el, olje og gass, mens rød farge betyr høy andel el, olje og gass. Oppvarmingskarakteren skal stimulere til økt bruk av varmepumper, solenergi, biobrensel og fjernvarme.

Om bakgrunnen for beregningene, se [www.enova.no/energimerking](http://www.enova.no/energimerking).

## Målt energibruk 7 350 kWh pr. år

Målt energibruk er gjennomsnittet av hvor mye energi boligen har brukt de siste tre årene. Det er oppgitt at det i gjennomsnitt er brukt:

7 350 kWh elektrisitet	0 kWh fjernvarme
0 liter olje/parafin	0 Sm <sup>3</sup> gass
0 kg bio (pellets/halm/flis)	0 liter ved



## Hvordan boligen benyttes har betydning for energibehovet

Energibehovet påvirkes av hvordan man benytter boligen, og kan forklare avvik mellom beregnet og målt energibruk. Gode energivaner bidrar til at energibehovet reduseres. Energibehovet kan også bli lavere enn normalt dersom:

- deler av boligen ikke er i bruk,
- færre personer enn det som regnes som normalt bruker boligen, eller
- den ikke brukes hele året.

## Gode energivaner

Ved å følge enkle tips kan du redusere ditt energibehov, men dette vil ikke påvirke boligens energimerke.

Energimerkingen kan kun endres gjennom fysiske endringer på boligen.

**Tips 1: Følg med på energibruken i boligen**

**Tips 2: Luft kort og effektivt**

**Tips 3: Redusér innnetemperaturen**

**Tips 4: Bruk varmtvann fornuftig**

## Mulige forbedringer for boligens energistandard

Ut fra opplysningene som er oppgitt om boligen, anbefales følgende energieffektiviserende tiltak. Dette er tiltak som kan gi bygningen et bedre energimerke.

Noen av tiltakene kan i tillegg være svært lønnsomme. Tiltakene bør spesielt vurderes ved modernisering av bygningen eller utskifting av teknisk utstyr.

**Tiltaksliste** (For full beskrivelse av tiltakene, se Tiltaksliste - vedlegg 1)

- Montere urbryter på motorvarmer

- Temperatur- og tidsstyring av elektrisk gulvvarme / takvarme

- Følg med på energibruken i boligen

- Luft kort og effektivt

Det tas forbehold om at tiltakene er foreslått ut fra de opplysninger som er gitt om boligen. Fagfolk bør derfor kontaktes for å vurdere tiltakene nærmere. Eventuell gjennomføring av tiltak må skje i samsvar

med gjeldende lovverk, og det må tas hensyn til krav til godt inn klima og forebygging av fuktskader og andre byggskader.

## Boligdata som er grunnlag for energimerket

Energimerket og andre data i denne attesten er beregnet ut fra opplysninger som er gitt av boligeier da attesten ble registrert. Nedenfor er en oversikt over oppgitte opplysninger, som boligeier er ansvarlig for.

<b>Bygningskategori:</b>	Boligblokker
<b>Bygningstype:</b>	Leilighet
<b>Byggeår</b>	2005
<b>Bygningsmateriale:</b>	Betong
<b>BRA:</b>	42
<b>Ant. etg. med oppv. BRA:</b>	6
<b>Detaljert vegger:</b>	Nei
<b>Detaljert vindu:</b>	Nei

### Teknisk installasjon

**Oppvarming:** Elektrisk

**Ventilasjon** Periodisk avtrekk

Der opplysninger ikke er oppgitt, brukes typiske standardverdier for den aktuelle bygningstypen. For mer informasjon om beregninger, se

<https://www.enova.no/energimerking/om-energimerkeordningen/om-energiattesten/beregning-av-energikarakteren/>.

## Om grunnlaget for energiattesten

Oppgitte opplysninger om boligen kan finnes ved å gå inn på [www.enova.no/energimerking](http://www.enova.no/energimerking), og logge inn via ID-porten/Altinn. På siden "Eiendommer" kan du søke opp bygninger og hente fram energiattester som er laget tidligere. For å se detaljer for en bolig hvor det er brukt detaljert registrering må du velge "Gjenbruk"

av aktuell attest under Offisielle energiattester i skjermbildet "Valgt eiendom". Boligeier er ansvarlig for at det blir brukt riktige opplysninger. Eventuelle gale opplysninger må derfor tas opp med selger eller utleier da dette kan ha betydning for prisfastsettelsen. Det kan når som helst lage en ny energiattest.

## Om energimerkeordningen

Enova er ansvarlig for energimerkeordningen. Energimerket beregnes på grunnlag av oppgitte opplysninger om boligen. For informasjon som ikke er oppgitt, brukes typiske standardverdier for den aktuelle bygningstypen fra tidsperioden den ble bygd i. Beregningsmetodene for energikarakteren baserer seg på NS 3031

(<https://www.enova.no/energimerking/om-energimerkeordningen>)

Spørsmål om energiattesten, energimerkeordningen eller gjennomføring av energieffektivisering og tilskuddsordninger kan rettes til Enova Svarer på tlf. 24 24 08 95 eller [svarer@enova.no](mailto:svarer@enova.no).

Plikten til energimerking er beskrevet i energimerkeforskriften (bygninger).

Nærmere opplysninger om energimerkeordningen kan du finne på [www.enova.no/energimerking](http://www.enova.no/energimerking).

For ytterligere råd og veiledning om effektiv energibruk, vennligst se [www.enova.no/hjemme](http://www.enova.no/hjemme) eller ring Enova svarer på tlf. **24 24 08 95**.

# Tiltaksliste: Vedlegg til energiattesten

## Tiltak utendørs

### Tiltak 1: Montere urbryter på motorvarmer

Det monteres urbryter (koblingsur) på motorvarmeren slik at den ikke står på mer enn nødvendig.

### Tiltak 2: Montere automatikk på utebelysning

Det kan monteres fotocelle på utebelysningen slik at det automatisk går av/på etter dagslyset/mørket. Eller det kan monteres bevegelsessensor slik at lyset kun går på ved bevegelse og slås av automatisk etter forhåndsinnstilt tid.

### Tiltak 3: Skifte til sparepærer på utebelysning

Sparepærer på 5, 7, 11, 15, og 20 W tilsvarer glødelamper på henholdsvis 25, 40, 60, 75 og 100 W. Sparepærer gir like mye lys som vanlige glødelamper, men bruker bare rundt 20% av energien. De varer dessuten lenger, 8.000-15.000 timer mot 1.000 - 2.500 timer for glødelamper.

### Tiltak 4: Termostat- og nedbørsstyring av snøsmelteanlegg

Snøsmelteanlegget er kun manuelt styrt, eller styres kun etter lufttemperatur. Det installeres automatikk slik at snøsmelteanlegget både er temperatur- og nedbørsstyrt. Det kan være i form av en temperatur- og snøføler i bakken, med temperatur- og fuktføler i luften. Snøsmelteanlegget aktiveres kun ved behov dvs. når det registreres nedbør og kulde samtidig.

## Tiltak på elektriske anlegg

### Tiltak 5: Temperatur- og tidsstyring av elektrisk gulvvarme / takvarme

For evt. eldre gulvvarme/takvarme uten termostat monteres ny styringsenhet med kombinert termostat og tidsstyring. Dersom mange slike styringsenheter og/eller panelovner skiftes ut bør det vurderes et system hvor temperatur og tidsinnstillinger i ulike rom i boligen styres fra en sentral enhet.

### Tiltak 6: Temperatur- og tidsstyring av panelovner

Evt. eldre elektriske varmeovner uten termostat skiftes ut med nye termostatregulerte ovner med tidsstyring, eller det ettermonteres termostat / spareplugg på eksisterende ovn. Dersom mange ovner skiftes ut bør det vurderes et system hvor temperatur og tidsinnstillinger i ulike rom i boligen styres fra en sentral enhet.

## Brukertiltak

### Tiltak 7: Følg med på energibruken i boligen

Gjør det til en vane å følge med energiforbruket. Les av måleren månedlig eller oftere for å være bevisst energibruken. Ca halvparten av boligens energibruk går til oppvarming.

### Tiltak 8: Luft kort og effektivt

Ikke la vinduer stå på gløtt over lengre tid. Luft heller kort og effektivt, da får du raskt skifta lufta i rommet og du unngår nedkjøling av gulv, tak og vegger.

### Tiltak 9: Slå av lyset og bruk sparepærer

Slå av lys i rom som ikke er i bruk. Utnytt dagslyset. Bruk sparepærer, spesielt til utelys og rom som er kalde eller bare delvis oppvarmet.

### Tiltak 10: Velg hvitevarer med lavt forbruk

Når du skal kjøpe nye hvitevarer så velg et produkt med lavt strømforbruk. Produktene deles inn i energiklasser fra A til G, hvor A er det minst energikrevende. Mange produsenter tilbyr nå varer som går ekstra langt i å være energieffektive. A+ og det enda bedre A++ er merkinger som har kommet for å skille de gode fra de ekstra gode produktene.

### **Tiltak 11: Tiltak utendørs**

Monter urbryter (koblingsur) på motorvarmeren slik at den ikke står på mer enn nødvendig. Skift til sparepærer. Sparepærer på 5, 7, 11, 15, og 20 W tilsvarer glødelamper på henholdsvis 25, 40, 60, 75 og 100 W, og de varer dessuten lenger, 8.000-15.000 timer mot 1.000-2.500 timer for glødelamper. Det kan monteres fotocelle på utebelysningen slik at det automatisk går av/på etter dagslyset/mørket. Eller det kan monteres bevegelsessensor slik at lyset kun går på ved bevegelse og slås av automatisk etter forhåndsinnstilt tid. For snøsmelteanlegg som kun er manuelt styrt av/på eller ift. Lufttemperatur kan det installeres automatikk slik at snøsmelteanlegget både er temperatur- og nedbørsstyrt dvs. når det registreres nedbør og kulde samtidig.

### **Tiltak 12: Slå el.apparater helt av**

Elektriske apparater som har stand-by modus trekker strøm selv når de ikke er i bruk, og må derfor slås helt av.

### **Tiltak 13: Spar strøm på kjøkkenet**

Ikke la vannet renne når du vasker opp eller skyller. Bruk kjeler med plan bunn som passer til platen, bruk lokk, kok ikke opp mer vann enn nødvendig og slå ned varmen når det har begynt å koke. Slå av kjøkkenventilatoren når det ikke lenger er behov. Bruk av microbølgeovn til mindre mengder mat er langt mer energisparende enn komfyren. Tin frossenmat i kjøleskapet. Kjøøl - og frys skal avrimes ved behov for å hindre unødvendig energibruk og for høy temperatur inne i skapet / boksen (nye kjølekap har ofte automatisk avriming). Fjern støv på kjøleribber og kompressor på baksiden. Slå av kaffetraker når kaffen er ferdig traktet og bruk termos. Oppvaskmaskinen har innebygde varmeelementer for oppvarming av vann og skal kobles til kaldvannet, kobles den til varmtvannet øker energibruken med 20 - 40 % samtidig som enkelte vaske - og skylleprosesser foregår i feil temperatur.

### **Tiltak 14: Vask med fulle maskiner**

Fyll opp vaske- og oppvaskmaskinen før bruk. De fleste maskiner bruker like mye energi enten de er fulle eller ikke.

### **Tiltak 15: Bruk varmtvann fornuftig**

Bytt til sparedusj hvis du ikke har. For å finne ut om du bør bytte til sparedusj eller allerede har sparedusj kan du ta tiden på fylling av ei vaskebøtte; nye sparedusjer har et forbruk på kun 9 liter per minutt. Ta dusj i stedet for karbad. Skift pakning på dryppende kraner. Dersom varmtvannsberederen har nok kapasitet kan temperaturen i berederen reduseres til 70gr.

### **Tiltak 16: Redusér innnetemperaturen**

Ha en moderat innnetemperatur, for hver grad temperatursenkning reduseres oppvarmingsbehovet med 5 %. Mennesker er også varmekilder; jo flere gjester – desto større grunn til å dempe varmen. Ha lavere temperatur i rom som brukes sjelden eller bare deler av døgnet. Monter tetningslister rundt trekkfulle vinduer og dører (kan sjekkes ved bruk av myggspiral/røyk eller stearinlys). Sett ikke møbler foran varmeovner, det hindrer varmen i å sirkulere. Trekk for gardiner og persiener om kvelden, det reduserer varmetap gjennom vinduene.

## **Tiltak på luftbehandlingsanlegg**

### **Tiltak 17: Montere blafrespjeld på kjøkkenventilator**

Dersom kjøkkenventilator ikke har blafrespjeld, bør dette monteres for å redusere luftutskiftningen og dermed varmetapet.

### **Tiltak 18: Skifte avtrekksvifte på bad til ny med fuktstyring**

Dersom avtrekksvifte på bad kun har manuell styring av/på kan det vurderes å montere ny avtrekksvifte med fuktstyring, dvs. at den starter/stopper automatisk ved behov avh. av luftens relative fuktighet og reduserer den totale luftutskiftningen og dermed varmetapet.

# Tilstandsrapport

 ANDELSLEILIGHET I BOLIGBLOKK

 Nils Huus' gate 2, 0482 OSLO

 OSLO kommune

 gnr. 224, bnr. 395

 Andelsnummer 15

Sum areal alle bygg: BRA: 45 m<sup>2</sup> BRA-i: 42 m<sup>2</sup>



Befaringsdato: 08.01.2025

Rapportdato: 08.01.2025

Oppdragsnr.: 18333-1954

Referansenummer: UZ1075

Autorisert foretak: AB Taksering & Eiendom AS

Sertifisert Takstingeniør: Anders Jørgen Bryhn



AB TAKSERING  
& EIENDOM AS



  
TAKSTHUSET  
TAKSTMENN I KONTORFELLESKAP  
BO 3D



Rapporten kan brukes i inntil ett år etter befaringsdatoen, og kan ikke gjenbrukes ved flere boligsalg i denne perioden. For eiendomsoverdragelser fra 1.1.2024, må selger sørge for at areal i rapporten er oppdatert og følger ny bransjestandard for areal. Skjer det endringer, oppstår skader også videre på boligen, bør du som selger be om oppdatert rapport.

# Norsk takst

Norsk takst er bransjeorganisasjonen for landets bygningssakkyndige og takstforetak, med om lag 1400 sertifiserte medlemmer fordelt på omtrent 1000 bedrifter. I boligomsetningen regnes takstrapportene som et helt avgjørende element i den informasjonen som gjøres tilgjengelig for kjøper. Årlig leverer medlemmene rundt 120.000 slike takster. Det gir unik oversikt over norske boliger, og bidrar til at alle oppdrag kan utføres med utgangspunkt i erfaringsbasert kvalitet.



Det stilles høye krav til utdanning, sertifisering og yrkesetikk. Norsk takst er opptatt av at boligomsetningen skal være trygg, og legger vekt på å opptre uavhengig av andre bransjeaktører. Bygningssakkyndige fakturerer sine tjenester uten hensyn til hvilken pris som oppnås, og skal heller ikke på annen måte ha noen egeninteresse knyttet til handelen.

Uavhengighet og god fagkunnskap har over tid bygget troverdighet og tillit. Både selger og kjøper skal kunne stole på bygningssakkyndiges vurderinger. For tilfeller der det likevel skulle oppstå misnøye med utført arbeid, har vi sammen med Forbrukerrådet etablert en klagenemnd.

Norsk takst har en sentral rolle i utviklingen av norske standarder, regler og profesjonsprinsipper, og representerer bransjen i alle relevante internasjonale fora. Dette sikrer at norske bygningssakkyndige tidlig kan tilpasse seg krav og bransjetrender fra utlandet, samtidig som takseringsfaget får en norsk stemme på verdensbasis. Organisasjonen bidrar i næringspolitisk sammenheng, og har vært en pådriver for å sikre at lover og regler gir trygghet for forbrukerne i boligomsetningen.



Rapportansvarlig

Anders Jørgen Bryhn

anders.bryhn@online.no

934 37 861



# Dette trenger du å vite om tilstandsrapporten



## Hva er en tilstandsrapport?

En tilstandsrapport beskriver synlige skader/avvik eller tegn på skader/avvik på boligen. Rapporten fremhever vanligvis ikke positive egenskaper ved boligen.



## Hva vurderer en bygningssakkyndig?

Den bygningssakkyndige vurderer boligen ut fra hva man kan forvente av en bygning av samme alder og type. Vurderingen gjøres som regel mot hvordan det var vanlig å bygge og regler som gjaldt da boligen ble oppført (søknadstidspunktet). Forhold som er vanlige for bygningens alder, slik som slitasje etter normal bruk regnes ikke som avvik.



## Hva inneholder tilstandsrapporten?

Den bygningssakkyndige undersøker rom og bygningsdeler slik det kommer frem av [Forskrift til avhendingsloven](#). Tilstandsrapporten inneholder bare avvik som den bygningssakkyndige kan se eller kontrollere med enkle hjelpemidler. Det gjøres ikke nærmere undersøkelser slik som åpning av vegger eller andre bygningsdeler. I vegg mot våtrom og rom under terreng kan det borres et hull for å gjøre enkle undersøkelser slik som fuktøk.

## Når du kjøper en brukt bolig

Når du kjøper en brukt bolig, er det viktig å være oppmerksom på at dette ikke kan sammenlignes med å kjøpe en ny bolig. Måten boligen ble bygget på kan være annerledes enn i dag. Bygninger svekkes over tid, og utsettes for slitasje blant annet på grunn av bruk og vær og vind. Mange boliger fornyes helt eller delvis, noen i flere omganger, eller det oppføres tilbygg. Særlig for boliger som er pusset opp eller endret, er det viktig å merke seg at fornyelse av overflater ikke nødvendigvis betyr at bygningsdeler under er forbedret.

## Vurdering mot byggeår

Den bygningssakkyndige vil vurdere boligen mot hvordan det var vanlig å bygge og regler som gjaldt da bygningen ble oppført (søknadstidspunktet). Den bygningssakkyndige ser etter avvik som har betydning for og som reduserer boligens funksjon og verdi, og som kommer frem av Forskrift til avhendingslova. Noen rom og bygningsdeler slik som bad og vaskerom, og forhold som gjelder sikkerhet mot brann, rekkverk og trapper osv., vil den bygningssakkyndige vurdere mot dagens regelverk. Etter dagens regelverk vil disse kunne få en tilstandsgrad 2 eller 3 uten at det nødvendigvis er krav om at avviket må utbedres.

## Tilstandsrapporten beskriver ikke hele boligen

### BYGNINGSSAKKYNDIGE SER FOR EKSEMPEL IKKE PÅ

- vanlig slitasje og normal vedlikeholdstilstand
- bagatellmessige forhold som ikke påvirker bygningens bruk eller verdi vesentlig
- etasjeskillere
- tilleggsbygg slik som garasje, bod, aneks, naust også videre
- utvendige trapper
- støttemurer
- skjulte installasjoner
- installasjoner utenfor bygningen
- full funksjonstesting av el- og VVS-installasjoner
- geologiske forhold og bygningens plassering på grunnen
- bygningens planløsning
- bygningens innredning
- løsøre slik som hvitevarer
- utendørs svømmebasseng og pumpeanlegg
- bygningens estetikk og arkitektur
- bygningens lovlighet (bortsett fra bruksendringer, brannceller og forhold som åpenbart kan påvirke helse, miljø og sikkerhet)
- fellesarealer (med mindre boligeier har vedlikeholdsplikt for fellesarealer og dette er kjent for bygningssakkyndig, eller fellesarealet har en særlig tilknytning til boligen).

© iVerdi 2023 © Norsk takst 2023

Malen til denne rapporten, inkludert standardtekstene fra Norsk takst, er vernet etter åndsverkloven og kan kun benyttes av medlemsforetakene i Norsk takst og av takstingeniører som er sertifisert i slikt foretak, samt av kunder hos iVerdi og studenter hos NEAK. For andre aktører er eksemplarframstilling av malen og standardtekster, som utskrift og annen kopiering til bruk som grunnlag for tilsvarende rapporter, bare tillatt når det er hjemlet i lov (kopiering til privat bruk, sitat o.l.) eller avtale med Norsk Takst ([Forside](#)) eller iVerdi ([Hjem-iVerdi](#)).

Utnyttelse i strid med lov eller avtale kan medføre erstatnings- og straffeansvar.



# Dette trenger du å vite om tilstandsrapporten

## Tilstanden vurderes med ulike tilstandsgrader

Tilstanden gir uttrykk for en gitt forventet tilstand, blant annet vurdert ut fra alder og normal bruk. Ved Tilstandsgrad 0 (TG0) og Tilstandsgrad 1 (TG1) gir den bygningssakkyndige normalt ingen begrunnelse for valg av tilstandsgrad. Grunnen er at bygningen eller bygningsdelen da bare har normal slitasje. Ved skjulte konstruksjoner kan alder alene avgjøre tilstandsgrad. Når bygningssakkyndige anbefaler tiltak, for eksempel utbedringer, må brukeren av rapporten vurdere om tiltakene er nødvendige og lønnsomme. Når den bygningssakkyndige velger tilstandsgrad, baseres vurderingen på faste kriterier som følger av gjeldende bransjestandard for Teknisk tilstandsanalyse ved omsetning av bolig og Forskrift til avhendingslova.



### TILSTANDSGRAD 0, TG0: INGEN AVVIK

Bygningsdelen skal være tilnærmet ny, ikke vise tegn på slitasje og det skal være lagt frem dokumentasjon på faglig god utførelse. Det er ingen merknader til delen.



### TILSTANDSGRAD 1, TG1: MINDRE AVVIK

Bygningsdelen skal bare ha normal slitasje, og straktiltak skal ikke anses som nødvendig. Graden kan også brukes når delen er ny, men der dokumentasjon på faglig god utførelse mangler.



### TILSTANDSGRAD 2, TG2: VESENTLIGE AVVIK OG MINDRE AVVIK SOM ETTER NS 3600 GIR TG 2

Bygningsdelen skal enten ha feil utførelse, en skade eller symptomer på skade, sterk slitasje eller nedsatt funksjon. Graden gis når bygningsdelen trenger vedlikehold eller tiltak i nær fremtid. Graden skal også brukes når delen er gammel og det er grunn til å varsle om faren for skader på grunn av alderen, eller når det er grunn til å overvåke delen spesielt på grunn av fare for større skader eller følgeskader.

Ved avvik som ikke krever umiddelbare tiltak (ingen umiddelbar kostnad) så blir TG2 markert med en lysere farge.



### TILSTANDSGRAD 3, TG3: STORE ELLER ALVORLIGE AVVIK

Denne tilstandsgraden brukes ved kraftige tegn på forhold som man må regne med trenger utbedring straks eller innen kort tid. Det er påvist funksjonssvikt eller sammenbrudd.



### IKKE UNDERSØKT/IKKE TILGJENGELIG FOR UNDERSØKELSE

Det kan være avvik/skader som ikke er avdekket.

## Hva er et anslag på utbedringskostnad?

Hva det vil koste å utbedre rom eller bygningsdeler, er et forsiktig anslag basert på nåværende kvalitet, registrert avvik og angitte tiltak i rapporten. Anslaget er gitt på generelt grunnlag og må ikke forveksles med et pristilbud fra en håndverker. Det kan foreligge avvik og tiltak som ikke kommer frem av rapporten. Utbedringskostnad avhenger blant annet av personlige valg av og markedspris på materialer og tjenesteyter.

I rapporten skal det settes anslag for utbedringskostnad for TG3, og slikt anslag kan også gis ved TG2.



# Beskrivelse av eiendommen

Gjennomgående andelsleilighet i boligblokk fra 2005. Sentralt beliggende på Sandaker med kort vei til forretninger, Sandaker Senter (handlesenter), off.kommunikasjon i flere retninger og diverse andre servicetilbud i området. Veletablert boligområde. Kort vei til bl.a. Torshov, Torshovdalen og Torshovparken med store grøntarealer, og handlesenter på Storo med diverse forretninger.

Leiligheten fremstår som lys og trivelig. Den har en arealeffektiv planløsning. Det er gode dagslysforhold med lys inn fra to sider. Egen, utendørs inngang med svalgang mot skjermet indre gårdsrom. Det er heis i fellesgangen i bygningen. Garasjeanlegg på nederste plan.

Tilstandsgrad er hovedsaklig satt på bakgrunn av enten NS3600 eller innhentet dokumentasjon.

Utsikt til indre gårdsrom, gate og bebyggelse.

Det disponeres 1 bod i felles kjeller.

Økonomiske opplysninger om leiligheten:  
Totale felleskostnader pr. Månedlig intervall: 9 090,50,-

Opparbeidet gårdsrom med felles hage/gressplen, lekeapparat, beplantning og skiferheller. Det er felles takterrasse i sameiet.

Parkering i offentlig gate etter gjeldende regler.

Borettslaget består av 82 andelsleiligheter.

Norges Eiendommer opplyser:  
Kirkesogn: Torshov og Lilleborg  
Grunnkrets: Åsen rode 4  
Valgkrets: Fernanda Nissen skole  
Skolekrets: Fernanda Nissen

Takstmann er ikke kjent med bygningens vedlikeholdsplan eller historikk utover det som evt. er nevnt i denne rapporten. Det presiseres at det i tilstandsvurderingen er lagt til grunn at den er utført på brukt bolig. Ingen synlige feil eller mangler ved bygningens bærende konstruksjoner ble oppdaget. En tilstandsbeskrivelse har til hensikt å oppfordre bruker til å foreta en kritisk gjennomgang av de anmerkede punktene.

## Arealer

[Gå til side](#)

## Forutsetninger og vedlegg

[Gå til side](#)

## Lovlighet

[Gå til side](#)

### ANDELSLEILIGHET I BOLIGBLOKK

- Det foreligger godkjente og byggemeldte tegninger, som stemmer med dagens bruk

# Sammendrag av boligens tilstand

## Fordeling av tilstandsgrader



Vil du vite mer om tilstandsgrader? Se side 4.

## Anslag på utbedringskostnad

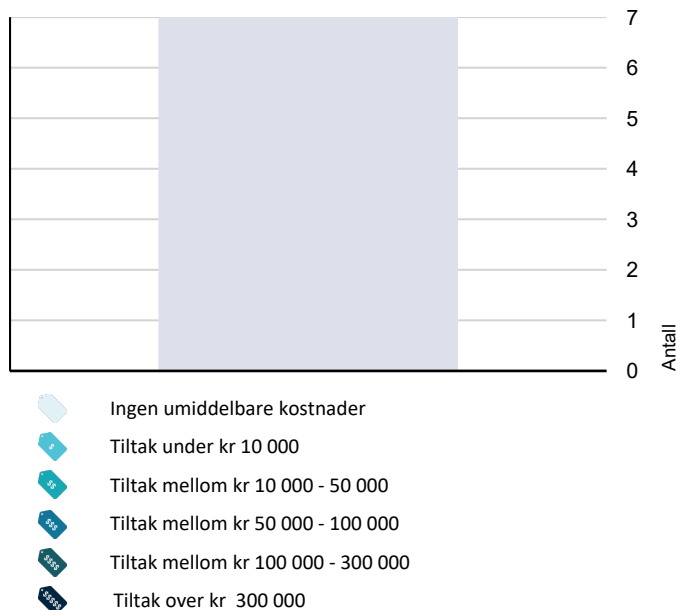

Hva er anslag på utbedringskostnad? Se side 4.

## Spesielt for dette oppdraget/rapporten

Tilstandsrapporten er avholdt etter beste skjønn. Evt. heftelser/servitutter er ikke undersøkt av takstmann. Det gjøres oppmerksom på at panteattest, seksjoneringsbegjæring og eiendommens dokumenter (bl.a. byggemelding, ferdigattest o.l.) i

kommunen ikke er kontrollert hvis ikke annet er opplyst. Dokumentasjon/samsvarserklæringer o.l. på evt. byggearbeider, vvs-, rør- og elektroarbeider, uavhengig el-kontroll eller kontroll av pipeløp/ildsted utført av Brann- og rømningsetaten er ikke kjent for takstmann dersom ikke annet er nevnt spesifikt i rapporten.

Dersom det ikke foreligger dokumentasjon på utførelse som er påkrevd iht. reglverket for utførelse gis det TG2 iht. NS3600:2018.

MERK: Kunden/rekvirenten skal lese gjennom dokumentet før bruk og gi tilbakemelding til takstmannen hvis det finnes feil/mangler som bør rettes opp. Det gjøres oppmerksom på at boligen var møblert/bebodd som gir begrenset mulighet for besiktigelse dersom annet ikke kommer frem i rapporten. Tilstandsgrad er hovedsaklig satt på bakgrunn av enten NS3600 eller innhentet dokumentasjon.

## Oppsummering av avvik

Vil du vite mer? Se på rommet eller bygningsdelen senere i rapporten.

## ANDELSLEILIGHET I BOLIGBLOKK

Tilstandsgrad	Avvik	Gå til side
TG 2	AVVIK SOM IKKE KREVER UMIDDELBARE TILTAK	
!	Innvendig > Etasjeskille	<a href="#">Gå til side</a>
!	Våtrom > 1.etasje, leilighet > Baderom > Overflater vegger og himling	<a href="#">Gå til side</a>
!	Våtrom > 1.etasje, leilighet > Baderom > Sluk, membran og tettesjikt	<a href="#">Gå til side</a>
!	Våtrom > 1.etasje, leilighet > Baderom > Sanitærutstyr og innredning	<a href="#">Gå til side</a>
!	Kjøkken > 1.etasje, leilighet > Kjøkken > Avtrekk	<a href="#">Gå til side</a>
!	Tekniske installasjoner > Vannledninger	<a href="#">Gå til side</a>
!	Tekniske installasjoner > Elektrisk anlegg	<a href="#">Gå til side</a>

# Tilstandsrapport

## ANDELSLEILIGHET I BOLIGBLOKK

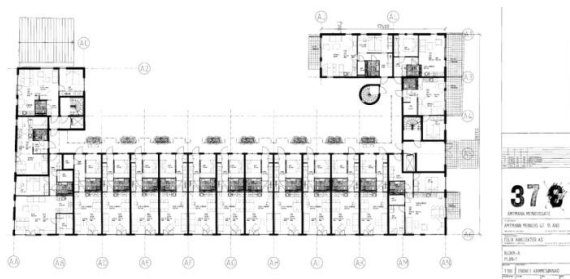

### Byggeår

2005

### Kommentar

Iflg. Kartverket

### Standard

Bygningstype: Boligblokk

Bygningsstatus: Ferdigattest

Godkjent dato: 08.07.2004

Igangsatt dato: 08.07.2004

Tatt i bruk dato: 22.11.2005

Kilde: Kartverket

### Vedlikehold

Større vedlikehold og rehabilitering

2021 Utbedring fuktsperre grunnmur

2021 Rehabilitering av membran m.m

2020 Utarbeidet en vedlikeholdsplan

2019 Individuell måling av strøm

2019 Ledelys og nødlys byttet

2019 Nytt låssystem på fellesarealet

2019 Nyplanting bed Nils Huus gate

2019 Nye sykkelstativ i sykkelbod

2019 Installert fibernett

2019 - 2020 Omlegging og ombygg av elanlegg garasje

2018 Ny sklisikring svalganger

2018 Takterrasser

2018 Utnyttelse av "dødt" fellesareal

2017 Trampoline og fallunderlag.

2016 - 2017 Maling inngangsparti, trapperom, f.dører

2015 Rehabilitering av svalganger

2015 Maling av overflater

## UTVENDIG

### Vinduer

Isolér glass i treramme fra byggeåret.

# Tilstandsrapport



Vindustype



Vindustype

## TE 1 Inngangsdør

Brann- og lydsertifisert inngangsdør med én lås.

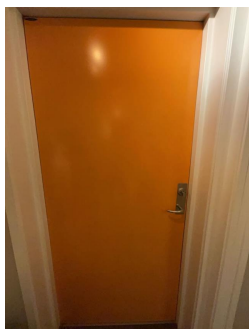

Inngangsdør



Dørtype

## TE 1 Fransk balkongdør

Fransk balkongdør med isolérglass fra byggeåret.

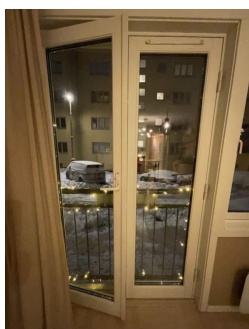

Fransk balkongdør.



Utside av balkongdør har noe malingsavskalling.

## TE 1 Fransk balkong

Fransk balkong i stuen. Rekkverk i metall og glass.

Rekkverk høyde: Over 100cm

Det er under 10m til bakken.

Generelt krav: Høyde på rekkverk ved balkonger, tribuner, passasjer og lignende skal være minimum 1,0 m. Der nivåforskjellen er mer enn 10,0 m, skal rekkverk ha en høyde på minimum 1,2 m.

# Tilstandsrapport

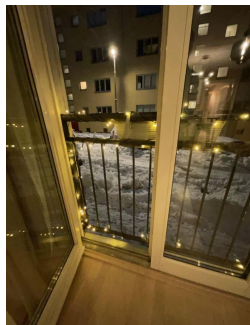

Fransk balkong.

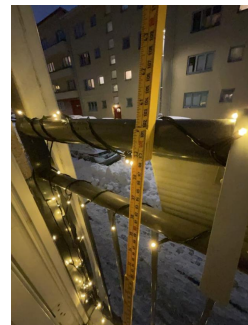

Rekkverkshøyde

## TG 1 Felles konstruksjoner

Gjelder felles konstruksjoner iht. NS3600. Boligselskapets vedlikeholdsoversikt (utførte eller planlagte arbeider) er tilgjengelig. Hovedkonstruksjoner er fra byggeåret med den slitasje og elde/utidsmessighet dette medfører.

## INNVENDIG

### TG 1 Overflater

Gulvflater består av: Parkett. Fliser med varmekabler på bad.

Veggflater består av: Malte plater. Fliser på badrom. Malt betong.

Himlinger består av: Malt betong. Folierte plater på badrom.

MERK: Enkelte glipper mellom parkettgulv, ansees å ha ingen praktisk betydning mht. bruk, gis ikke avvik.



Glippe mellom parkettgulv.

### TG 2 Etasjeskille

Støpt etasjeskille.

Måling av høydeforskjeller med laser gjort i rom: STUE, KJØKKEN OG ENTRÉ

Lokalt avvik måles med laser (5 punkter) innenfor 2 m:

Størst avvik: 5 mm på 2m avstand

Totalt avvik målt med ett punkt ved hver vegg i rommet, samt et punkt midt på gulvet:

Størst avvik: 20 mm

Tilfeldig valgte målesteder i rommene.

#### Vurdering av avvik:

- Det er målt høydeforskjell på mellom 15-30 mm gjennom hele rommet. Tilstandsgrad 2 gis med bakgrunn i standardens krav til godkjente måleavvik.

#### Konsekvens/tiltak

# Tilstandsrapport

- For å få tilstandsgrad 0 eller 1 må høydeforskjeller rettes opp. Det vil imidlertid sjelden være økonomisk rasjonelt som et enkeltstående tiltak i en bolig som dette. Dersom boligen en gang skal renoveres, kan man vurdere slike tiltak.

Ingen tiltak ansees som nødvendig men vær klar over avvikene.

**Kostnadsestimat: Ingen umiddelbar kostnad**



Skjevheter ble målt med elektronisk laservater på tilfeldig valgte steder i boligen.

## Radon

Takstmann er ikke kjent med evt. dokumentasjon for radontiltak, forekomst av radon eller radonmålinger.

## Innvendige trapper

Støpte trapper i fellesgang.

## Innvendige dører

Slagdører og skyvedører fra byggeåret. Baderomsdør er ny.



Innerdør



Innerdør

## VÅTROM

### 1. ETASJE, LEILIGHET > BADEROM

#### Generell

Baderomskonstruksjon er fra byggeåret. Det er trolig en prefabrikkert baderomskonstruksjon men det er ikke konstatert nærmere.

Dokumentasjon for utførelsen av våtrommet er ikke kjent for takstmann.

Baderommet og røropplegg er fra byggeåret med den elde, slitasje og utidsmessighet det medfører.

Årstill: 2005

# Tilstandsrapport



Baderom

## 1. ETASJE, LEILIGHET > BADEROM

### TG 2 Overflater vegger og himling

Flislagte vegger. Malte plater i himling.  
Noen overfladiske riper i enkelte fliser.

#### Vurdering av avvik:

- Det er avvik:

Noen skruehull etter tidligere innfesting. Hullene er tettet med silikon.

#### Konsekvens/tiltak

- Tiltak:

Ingen tiltak ansees som nødvendig.

**Kostnadsestimat: Ingen umiddelbar kostnad**

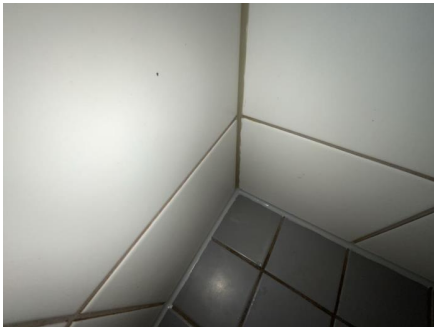

Dusjhjørne

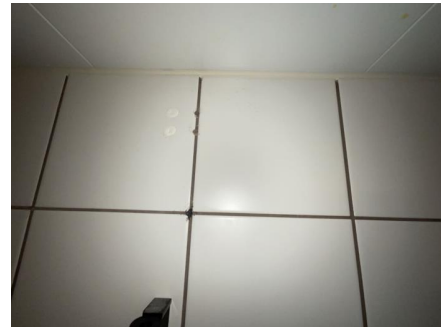

Skruehull



Skruehull

## 1. ETASJE, LEILIGHET > BADEROM

### TG 1 Overflater Gulv

Flislagt gulv.

Følgende målinger av fall i retning sluk (høydeforskjeller) ble gjort på BADEROMMET:



# Tilstandsrapport

Fra gulvflis ved dørterskel til topp slukrist: 32 mm, tilfredstillende mht. dagens forskrift. Målt med krysslaser.

Fall  $\geq 1:100$  på gulvet utenfor dusj målt mellom dørterskel og dusj.

Fall  $\geq 1:50$  målt 80cm ut fra senter sluk.

Evt. membranoppkant er ikke mulig å konstatere visuelt, det vises til evt. dokumentasjon for å vurdere dette.

Det er fall til sluk i dusjsonen målt på flere tilfeldig valgte steder.

Det er fall på gulv ved dørterskel i retning sluk.

Det er fall på gulvet for øvrig målt på noen tilfeldig valgte steder.

Fall nevnt over er målt med håndholdt vater og krysslaser. Oppmålingen er gjort ved tilfeldig valgte steder på baderomsgulvet.

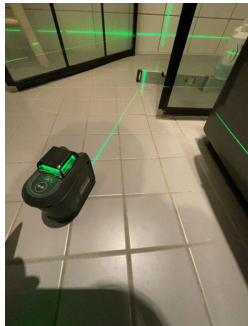

Fallforhold målt i retning sluk.



Fallforhold målt i retning sluk.



Fallforhold målt i retning sluk.



Fallforhold målt i retning sluk.

## 1. ETASJE, LEILIGHET > BADEROM

### TG 2 Sluk, membran og tettesjikt

Type sluk: Plastsluk med uttagbar vannlås for inspeksjon og rengjøring.

Type membran: Membran på vegger og gulv og evt. membranoppkant under/ved dørterskel er ikke mulig å konstatere visuelt. Det vises til evt. dokumentasjon for å konstatere hvilken løsning som er valgt.

Levetidsbetraktning:

Levetid | Smøremembran over 15 år - "Mer enn halvparten av forventet brukstid er oppbrukt" = TG 2

Levetid | Banemembran over 20 år - "Mer enn halvparten av forventet brukstid er oppbrukt" = TG 2

**Vurdering av avvik:**

- Mer enn halvparten av forventet brukstid er passert på membranløsningen.

**Konsekvens/tiltak**

- Overvåk tilstanden jevnlig. For å få tilstandsgrad 0 eller 1 må tettesjiktet skiftes ut, men tidspunktet for når dette er nødvendig er vanskelig å si noe om.

Ingen tiltak ansees som nødvendig men vær klar over alder.

**Kostnadsestimat: Ingen umiddelbar kostnad**

# Tilstandsrapport



Sluk



Silikonert i overgangen mellom gulv og dørterskel.

## 1. ETASJE, LEILIGHET > BADEROM

### TG 2 Sanitærutstyr og innredning

Veggmontert toalett, ikke synlig dreusspalte under toalettet. Servantskap med blandebatteri. Dusjhjørne med innfellbare dusjdører og dusjarmatur. Opplegg til vaskemaskin.

#### Vurdering av avvik:

- Det er ikke påvist tilfredsstillende løsning for å synliggjøre lekkasje fra innebygget sisterner.

Dvs. takstmann er ikke kjent med hvor evt. lekkasjevann fra toalettsisternen blir ledet i så tilfelle.

#### Konsekvens/tiltak

- Andre tiltak:

Ingen tiltak ansees som nødvendig men vær klar over avviket.

**Kostnadsestimat: Ingen umiddelbar kostnad**



Servantskap

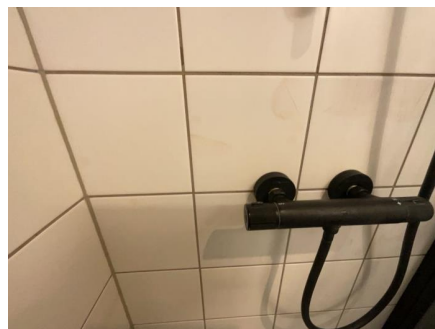

Dusj



Opplegg til vaskemaskin.

## 1. ETASJE, LEILIGHET > BADEROM

### TG 1 Ventilasjon

Det er mekanisk avtrekk fra baderommet som er tilknyttet leilighetens avtrekksvifte som styres fra kjøkkenet.

# Tilstandsrapport



Avtrekksventil

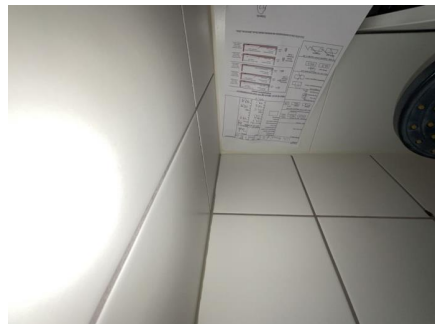

Test med løst ark viste tilfredstillende avtrekk.



Luftespalte under dørrbladet.

## 1. ETASJE, LEILIGHET > BADEROM

### Tilliggende konstruksjoner våtrom

Hulltaking er foretatt nederst på vegg på soverommet mot baderommet, uten å påvise unormale forhold der.

## KJØKKEN

### 1. ETASJE, LEILIGHET > KJØKKEN

### Overflater og innredning

Kjøkkeninnredning er fra byggeåret og består av glatte fronter med knotter og håndtak, heltre benkeplater, kummer og blandebatteri, integrert koketopp og stekeovn, og oppvaskmaskin. Plass til frittstående kjøleskap på siden.

### 1. ETASJE, LEILIGHET > KJØKKEN

### Avtrekk

Mekanisk avtrekksvifte i overskap på kjøkken betjener baderom og kjøkken.

#### Vurdering av avvik:

- Det er avvik:

Uttrekkbart styringspanel med generell elde og bruksslitasje. Vanskelig rengjøre skikkelig.

#### Konsekvens/tiltak

- Tiltak:

Utskifting anbefales og bør påregnes.

**Kostnadsestimat: Ingen umiddelbar kostnad**

# Tilstandsrapport



Avtrekksvifte

## TEKNISKE INSTALLASJONER

### TG 2 Vannledninger

Type rør: Rør-i-rør

Fordelerskap: I himling over dusjhjørnet, det er sluk i gulv. Evt. lekkasjevann fra fordelerskap blir ledet til dreusspalte i vegg på baderommet.

Røranvisning: Nei, mangler.

Hovedstoppekran for leiligheten: I fordelerskapet, begge kranene ble testet og fungerte 100%.

Lekkasjestopper: Nei, anbefales på kjøkken, ikke krav til dette i byggeåret.

Levetidsbetraktninger:

Levetid | Vannrør av kobber over 25 år - "Mer enn halvparten av forventet brukstid er oppbrukt" = TG 2

Levetid | Rør i rør system over 25 år - "Mer enn halvparten av forventet brukstid er oppbrukt" = TG 2

TEK17

Teknisk forskrift fra 2017 (TEK17) krever at installasjoner med vann i rom uten sluk i gulv skal sikres med lekkasjestoppere.

Evt. dokumentasjon på utførte rørarbeider i leiligheten er ikke kjent for takstmann utover det som evt. nevnes i rapporten. Dette gis TG2 på bakgrunn av NS3600:2018 "Valg av tilstandsgrader".

#### Vurdering av avvik:

- Det er avvik:

Røranvisning mangler.

#### Konsekvens/tiltak

- Tiltak:

Ingen tiltak ansees som nødvendig.

Det anbefales montering av lekkasjestopper på kjøken.

**Kostnadsestimat: Ingen umiddelbar kostnad**

# Tilstandsrapport



Rør i underskap på kjøkken.



Fordelerskap på badrom.

## TG1 Avløpsrør

Avløpsrør er fra byggeåret. Ikke synlig pga. skjult i konstruksjoner. Det gis TG1 kun basert på alder.

Levetidsbetraktning

Levetid | Avløpsrør i plast over 25 år - "Mer enn halvparten av forventet brukstid er oppbrukt" = TG 2

Levetid | Støpejernsrør. Dominerende rørmateriale mellom 1950 og 1970 = TG 2/3

## TG1 Ventilasjon

Mekanisk avtrekk fra badrom og kjøkken. Avtrekksviften er i overskapet over komfyren. Det er luftespalter og luftventil i yttervegg.

# Tilstandsrapport



Luftespalte over vindu.



Lufteventil i yttervegg.

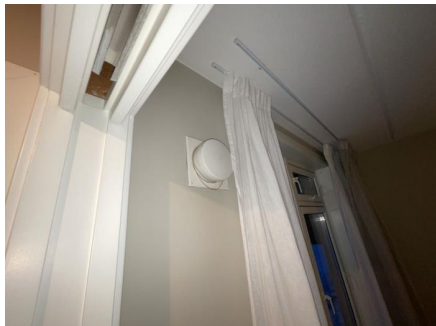

Lufteventil i yttervegg.

## Oppvarming

Elektrisk oppvarming med varmekabler fra byggeåret på badetrommet.  
Elektriske panelovner for øvrig.



Panelovn



Termostatbryter for varmekabler.

## Varmtvannstank

Det er felles varmtvannsforsyning i bygningen. Det ansees som en felles installasjon i bygningen og er derfor ikke gitt TG.

## Alarm- og signalsystemer

Dørcalling.  
Internett.

Lekkasjestopper: Nei, anbefales på kjøkken.  
Komfyrvakt: Nei, ikke krav til dette ved byggeår.  
Sprinkleranlegg: Nei  
Innbruddsalarm: Nei

# Tilstandsrapport

Generell info: Det er krav til fastmontert komfyrvakt i alle nye boliger fra 2010 i henhold til NEK 400. Denne skal monteres av elektroinstallatør. Ved oppussing gjelder kravet om fastmontert komfyrvakt dersom det legges opp ny kurs til platetopp/komfyr.

Kilde: <https://www.dsb.no>

## TEK17

Teknisk forskrift fra 2017 (TEK17) krever at installasjoner med vann i rom uten sluk i gulv skal sikres med lekkasjestoppere.

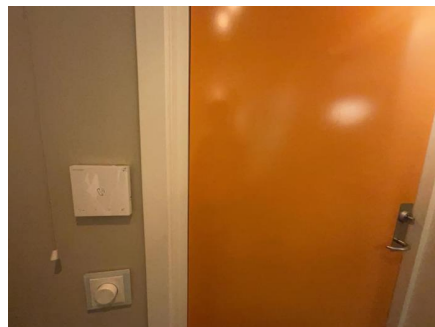

## TE2 Elektrisk anlegg

*Dette er en forenklet kontroll begrenset til de spørsmål og undersøkelser som forskrift til avhendingslova (tryggere bolighandel) § 2-18 inneholder. Dette kan ikke sammenlignes med en kontroll utført av offentlig myndighet (Det lokale eltilsyn) eller registrert elektrovirksomhet, og en bygnings sakkyndig har verken kompetanse eller lov til å foreta en slik kontroll.*

*Tilstandsgraden er vurdert ut fra den forenklede og begrensede kontrollen som forskriften inneholder. El-anlegget kan ha feil og mangler som en slik forenklet undersøkelse ikke vil avdekke. Vær derfor oppmerksom på denne risikoen, og søk videre veiledning eller få en fullstendig kontroll utført av registrert elektrovirksomhet.*

DET BLE OBSERVET OG OPPLYST FØLGENDE PÅ BEFARINGS DAGEN:

-Automatsikringer fra 2021 i el.skap uten forbruksmåler er plassert i gang (inni garderobeskap).

Samsvarserklæring datert 2021-07-19 for arbeider er fremvist. Beskrivelse: "Stue/kjøkken: Hengt opp to dobbeltisolert lamper kunden har skaffet selv. Skiftet to defekte dimmere med nye LED dimmere. Sikringsskap: Skiftet ut gamle automatsikringer med nye jordfeilautomater".

-Inntaksledning/stigeledning i bygningen, alder: Fra byggeåret

-Hovedbryter: 40 Amp iflg. kursanvisningen

-Utenpåliggende / skjult ledningsnett.

El.anlegg er ikke takstmannens kompetanseområde og nærmere undersøkelse er ikke foretatt.

Evt. dokumentasjon på utførte elektroarbeider i boligen er ikke kjent for takstmann utover det som evt. nevnes i rapporten.

1. Foreligger det eltilsynsrapport de siste 5 år, og det er ikke foretatt arbeid på anlegget etter denne, utenom retting av eventuelle avvik i eltilsynsrapport (dvs en el-tilsynsrapport uten avvik)?

Nei

## Spørsmål til eier

2. Når ble det elektriske anlegget installert eller sist gang totalt rehabilitert (årstall)? Med totalt rehabilitert menes fullstendig utskiftet anlegg fra inntakssikring og videre.

# Tilstandsrapport

## 2005

3. Er alle elektriske arbeider/anlegg i boligen utført av en registrert elektroinstallasjonsvirksomhet?  
**Ja**
4. Er det elektriske anlegget utført eller er det foretatt tilleggsarbeider på det elektriske anlegget etter 1.1.1999?  
**Ja**  
Eksisterer det samsvarserklæring?  
**Nei**  
**Samsvarserklæring for elektroarbeider i 2005 er ikke kjent for takstmann.**
5. Foreligger det kontrollrapport fra offentlig myndighet – Det Lokale Eltilsyn (DLE) eller eventuelt andre tilsvarende kontrollinstanser med avvik som ikke er utbedret eller kontrollen er over 5 år?  
**Nei**
6. Forekommer det ofte at sikringene løses ut?  
**Nei**
7. Har det vært brann, brantilløp eller varmgang (for eksempel termiske skader på deksler, kontaktpunkter eller lignende) i boligens elektriske anlegg?  
**Nei**

## Generelt om anlegget

8. Er det tegn til at det har vært termiske skader (tegn på varmgang) på kabler, brytere, downlights, stikkontakter og elektrisk utstyr? Sjekk samtidig tilstanden på elektrisk tilkobling av varmtvannsbereder, jamfør eget punkt under varmtvannstank  
**Nei**
9. Er der synlig defekter på kabler eller er disse ikke tilstrekkelig festet?  
**Nei**

## Inntak og sikringsskap

10. Finnes det kursfortegnelse, og er den i samsvar med antall sikringer?  
**Ja**
11. Foreta en helhetsvurdering av det elektriske anlegget, dets alder, allmenne tilstand og fare for liv og helse. Bør det elektriske anlegget ha en utvidet el-kontroll?  
**Nei**

## Generell kommentar

Det anbefales å få utført en uavhengig el-kontroll da det ikke har vært gjort de siste 5 år. Evt. behov for oppgraderinger/utbedringer må vurderes av elektriker/el-takstmann.

## Kostnadsestimat: Ingen umiddelbar kostnad



El.skap

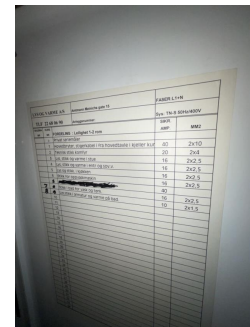

Kursanvisning

## TE 0 Branntekniske forhold



# Tilstandsrapport

*Dette er en forenklet kontroll begrenset til de spørsmål som fremkommer under. Tilstandsgraden er basert på retningslinjer til disse spørsmålene i bransjestandarden NS3600. Dette kan ikke sammenlignes med en fullstendig kontroll av branntekniske forhold av offentlig myndighet, eller en vurdering av boligens branntekniske forhold eller prosjektering fra en rådgiver med spesialkompetanse. En bygningssakkyndig har verken kompetanse til å gi slik veiledning eller lov til å foreta en slik kontroll.*

*Tilstandsgraden er vurdert ut fra den forenklete og begrensede kontrollen. Det kan være feil og mangler om branntekniske forhold som en slik forenklet undersøkelse ikke vil avdekke. Vær derfor oppmerksom på denne risikoen, og søk videre veiledning eller rådgivning.*

Brannvarsler/røykvarsler. Brannslukningsapparat. Forskrift om brannforebygging stilles det følgende krav til utstyr: Eier av boliger og fritidsboliger skal sørge for at byggverkene har brannalarmanlegg eller et tilstrekkelig antall røykvarslere. Det skal være minst én detektor eller røykvarsler i hver etasje, som skal dekke kjøkken, stue, sone utenfor soverom og sone utenfor tekniske rom når dørene mellom rommene er lukket.

Eieren skal sørge for at boliger og fritidseiendommer er utstyrt med minst ett av følgende slukkeutstyr som kan brukes i alle rom:

- A) Formfast brannslange med innvendig diameter på minst 10 mm fast tilkoblet vannforsyningsnett
- B) Pulverapparat på minst 6 kg med ABC-pulver (Eller ABE pulver som har hatt ti-års service med halsring)
- C) Skum- eller vannapparat på minst 9 liter ( A eller AB merking)
- D) Skum- eller vannapparat på minst 6 liter med effektivitetsklasse på minst 21 A (A eller AB merking)

1. Er det skader på røykvarslere?

**Nei**

2. Er det skader på brannslukkingsutstyr eller er apparatet eldre enn 10 år?

**Nei**

3. Er det mangler for brannslukkingsutstyr i boligen iht. forskriftskrav på søknadstidspunktet, men minst Byggeforskrift 1985?

**Nei**

4. Er det mangler på røykvarsler i boligen iht. forskriftskrav på søknadstidspunktet, men minst Byggeforskrift 1985?

**Nei**



# Arealer, byggetegninger og brannceller

Standard gjeldende fra 01.01.2024

Arealmålinger og arealoppsett er basert på Norsk standard 3940:2023 Areal- og volum-beregninger av bygninger. Arealet gjelder for tidspunktet da boligen ble målt

## Hva er måleverdig areal?

Arealet i rommet må ha minst 1,90 m fri høyde over gulvet og minst bredde på 0,60 m. Et loft med skråtak vil for eksempel bare få registrert målbart areal der høyden er minst 1,90 m og bredden minst 0,60 m. Rommet må ha dør eller luke, og gangbart gulv.

## Hva er bruksareal?

**BRA = BRA-i + BRA-e + BRA-b**

Bruksarealet for bygningen er bruttoarealet minus arealet som optas av yttervegger.



Carport og/eller garasje plass i felles garasjeanlegg er ikke måleverdig areal

Internt bruksareal (BRA-i)	Arealet innenfor boenheten(e)
Eksternt bruksareal (BRA-e)	Arealet av alle rom utenfor boenheten(e) og som tilhører denne, slik som for eksempel boden
Innglasset balkong mv (BRA-b)	Arealet av innglasset balkong, veranda eller altan når denne er tilknyttet boenheten(e)
Terrasse- og balkongareal (TBA)	Arealet av terrasser, åpne balkonger og åpen altan tilknyttet boenheten(e)

**Gulvareal (GUA)** Er sum av BRA (bruksareal) og ALH (areal med lav takhøyde).  
Areal med lav takhøyde (ALH) er ikke måleverdig areal, som skyldes skråtak og lav himlingshøyde.

GUA kan opplyses i markedsføring der det er aktuelt for den konkrete boligen og kun sammen med BRA-i, for eksempel der gulvflaten har en verdi og har funksjon ved møblering og bruk av rommene. Ikke innredet areal som kaldloft, måles og oppgis normalt ikke.

## Arealet kan ikke alltid fastsettes nøyaktig

Areal kan være komplisert eller umulig å måle opp nøyaktig fordi det er vanskelig å fastslå tykkelsen på innervegger, skjevheter i og utforming av bygningskonstruksjoner som karnapp, buer og vinkler som ikke er rette, åpne rom over flere etasjer og så videre.

Eiendommens markedsverdi kan ikke baseres på en matematisk beregning basert på antall kvadratmeter opplyst i rapporten. Opplysninger om areal kan altså ikke alene benyttes for å beregne eiendommens verdi.

## Den bygningsakkyndige kan avdekke eventuelle bruksendringer og avvik i branncelleinndeling

Den bygningsakkyndige ser på byggetegninger hvis de er tilgjengelige og dette er en del av oppdraget, og vurderer bruken av boligen opp mot tegningene. Hvis den bygningsakkyndige oppdager at en bolig ikke ser ut til å være delt opp i brannceller etter kravene i byggeteknisk forskrift på befaringstidspunktet, skal det opplyses om dette.

Reglene om bruksendring og brannceller kan være kompliserte. Søk videre faglige råd om rapporten ikke gir deg svar. Den bygningsakkyndige kan ikke vurdere og svare på alle spørsmål, og kan heller ikke vite om kommunen kan gi unntak for kravene som gjelder. [Vil du vite mer?](#)

## Om brannceller

En branncelle er hele eller avgrensede deler av en bygning hvor en brann fritt kan utvikle seg uten at den kan spre seg til andre bygninger eller andre deler av bygningen i løpet av en fastsatt tid.

## Om bruksendring

Bruksendring er å endre bruken av et rom fra en tillatt bruk til en annen. Dette kan kreve søknad og tillatelse, for eksempel hvis du endrer et rom fra bod til soverom eller arbeidsrom, eller hvis du endrer en bolig til to separate boliger.

Rom for varig opphold har krav til takhøyde, romstørrelse, rømningsvei og lysforhold som må være oppfylt. Du kan søke kommunen om unntak for kravene, men kan ikke regne med å få unntak for krav som går på helse og sikkerhet, for eksempel krav til rømningsvei.

Bruksendring som krever godkjenning, og som ikke er søkt bruksendret, er ulovlig. Kommunen kan etter plan- og bygningsloven kapittel 32 forfølge overtredelser. Kommunen kan pålegge deg å avslutte den ulovlige bruken, eventuelt å rette eller tilbakeføre rommet til godkjent bruk.

# Arealer

## ANDELSLEILIGHET I BOLIGBLOKK

### Ny arealstandard

Etasje	Bruksareal BRA m <sup>2</sup>			SUM	Terrasse- og balkongareal (TBA)
	Internt bruksareal (BRA-i)	Eksternt bruksareal (BRA-e)	Innglasset balkong (BRA-b)		
1.etasje, leilighet	42			42	
Kjellerbod		3		3	
<b>SUM</b>	<b>42</b>	<b>3</b>			
<b>SUM BRA</b>	<b>45</b>				

### Romfordeling

Etasje	Internt bruksareal (BRA-i)	Eksternt bruksareal (BRA-e)	Innglasset balkong (BRA-b)
1.etasje, leilighet	Entré/gang, Soverom , Baderom, Stue , Kjøkken		
Kjellerbod		Kjellerbod	

### Kommentar

Kjellerbod er avrundet ned til nærmeste hele tall 3m<sup>2</sup> (BRA-e).  
Fransk balkong har ikke oppholdsareal (0m<sup>2</sup> TBA).

3D-SKANNET AREAL. BOLIGENS AREAL ER BEREGNET MED 3D-LASERSKANNER FRA LEICA SOM GIR EN GARANTERT NØYAKTIGHET INNENFOR 2% SOM ER KRAVET I NY AVHENDINGSLOV PER 1. JANUAR 2022.

Arealoppmåling er utført på stedet av undertegnede.

Det er bruken av rommet på befaringstidspunktet som avgjør om rommet defineres som P-ROM eller S-ROM. Dette betyr at rommet både kan være i strid med byggeteknisk forskrift og mangle godkjenning i kommunen for den aktuelle bruken, uten at dette vil få betydning for takstmannens valg.

## Lovlighet

### Byggetegninger

Det foreligger godkjente og byggemeldte tegninger, som stemmer med dagens bruk

*Kommentar:*

### Brannceller

Er det påvist synlige tegn på avvik i branncelleinndeling ut ifra dagens byggeteknisk forskrift?

Ja  Nei

### Nyere håndverkstjenester

Er det ifølge eier utført håndverkstjenester på boligen siste 5 år?

Ja  Nei

### Krav for rom til varig opphold

Er det påvist avvik i forhold til rømningsvei, dagslysflate eller takhøyde?

Ja  Nei

*Kommentar:* Takhøyde målt til 2,41m i stue/kjøkken.

## Total fordeling mellom P-ROM og S-ROM

Tabellen under viser fordelingen av P-ROM og S-ROM etter veiledningen til NS 3940: 2012. Dette er til informasjon og til sammenligning. Tallene er omtrentlige, kan avvike fra faktiske målinger og er ikke juridisk bindende

	P-ROM( m2)	S-ROM( m2)
ANDELSLEILIGHET I BOLIGBLOKK	42	0

### Kommentar

ANDELSLEILIGHET I  
BOLIGBLOKK

P-rom og S-rom er angitt i samsvar med gjeldende regler og praksis før 2024.

# Befarings - og eiendomsopplysninger

## Befaring

Dato	Til stede	Rolle
08.1.2025	Anders Jørgen Bryhn	Takstingeniør
	Elias Gauslaa som viste leiligheten.	Kunde

## Matrikkeldata

Kommune	gnr.	bnr.	fnr.	snr.	Areal	Kilde	Eieforhold
301 OSLO	224	395		0	2610.9 m <sup>2</sup>	BEREGNET AREAL (Ambita)	Eiet

### Adresse

Nils Huus' gate 2

### Hjemmelshaver

Det Glade Kvartal 1 Borettslag

## Andelsobjekt

Boligselskap	Org.nr.	Leil. nr.	Forretningsfører	Eier av adkomstdokumenter
15/Det Glade Kvartal I Brl	988437662	15	OBOS EIENDOMSFORVALTNIN G AS	Gauslaa, Elias. Gauslaa, Rikke Alette

## Innskudd, pålydende mm

Andelsnummer	Opprinnelig innskudd	Andel fellesformue	Andel fellesgjeld
15	193 400	28 630 31.12.2023	518 416 31.12.2023

### Kommentar

Sum andel fellesgjeld (kun lån) kr 470 313,17,-, pr. dags dato.

## Årsregnskap

Regnskapsår	2024	Samlet aksjekapital:		0
Omløpsmidler:		0	Samlet innskuddskapital:	0
Kortsiktig gjeld (-)	-	0	Langsiktig gjeld (+):	+ 0
Disponible midler:		0	Langsiktig gjeld og innskuddskapital:	0

### Kommentar

Ikke tilgjengelig.

## Eiendomsopplysninger

### Adkomstvei

Innkjøring fra offentlig gate. Inngangsdøren vender mot indre gårdsrom som har adkomst via felles hovedinngang inn fra fortau.

### Tilknytning vann

Offentlig vannforsyning via private stikkledninger.

### Tilknytning avløp

Offentlig avløp via private stikkledninger.

### Regulering

S-2255

Vedtatt: 28.07.1977

Formål: Bolig m.tilh. anlegg

S-178GO

Vedtatt: 06.11.1942

Formål: Måle- og avstandslinje, Offentlig kjørebane/veigrunn

S-5142

Vedtatt: 04.03.2022

Formål: Andre sikringssoner, Måle- og avstandslinje, Vannforsyningsanlegg

### Om tomten

Svakt skrånende tomt. Skjermet indre gårdsrom.

### Tinglyste/andre forhold

Ikke kjent for takstmann

## Forsikring

Selskap	Avtalenr	Type	Forsikringssum	Årlig premie
---------	----------	------	----------------	--------------

### Kommentar

Felles polise for borettslaget

# Kilder og vedlegg

## Dokumenter

Beskrivelse	Dato	Kommentar	Status	Sider	Vedlagt
Egenerklæring		Utfylt av eier. Takstmann viser til Egenerklæringen i sin helhet for opplysninger gitt av eier.	Gjennomgått		Nei
Eiendomsverdi.no		Eiendomsinfo som bl.a. matrikkel, byggeår, tomtestørrelse, hjemmelshaver, bygningsopplysninger m.m.	Gjennomgått		Nei
Eier		Eier har gitt opplysninger enten på befaring og/eller pr. email.	Gjennomgått		Nei
Forretningsfører		Felleskostnader, forsikring, andel formue, andel gjeld, generell informasjon.	Gjennomgått		Nei

# Tilstandsrapportens avgrensninger

## STRUKTUR • REFERANSENIVÅ • TILSTANDSGRADER

- Rapporten er basert på innholds krav i Forskrift til avhendingslova (tryggere bolighandel). Formålet er å gi en tilstandsanalyse til bruk for den som bestiller og/eller i et salg til forbruker, og ikke for andre tredjeparter. Rapportens omfang, struktur, metode og begrepsbruk følger i hovedsak Norsk Standard NS 3600:2018 (Teknisk tilstandsanalyse ved omsetning av bolig), samt Takstbransjens retningslinjer ved tilstandsrapportering for boliger og Takstbransjens retningslinjer for arealmåling.
- Tilbakeholdt eller uriktig informasjon som har betydning for vurderingen, er ikke bygningssakkyndiges ansvar. Rapporten beskriver avvik, altså en tilstand som er dårligere enn referansenivået. Rapporten framhever normalt ikke positive sider ved boligen ut over det som fremgår av tilstandsgradene.
- Tilstanden angis i rapporten og gir uttrykk for en gitt forventet tilstand blant annet vurdert ut fra alder og normal bruk slik:

i) **Tilstandsgrad 0, TG0:** Ingen avvik eller skader. I tillegg må bygningsdelen være tilnærmet ny, mindre enn 5 år, og det foreligger dokumentasjon på faglig god utførelse.

ii) **Tilstandsgrad 1, TG1:** Mindre avvik. Normal slitasje. Strakstiltak ikke nødvendig. TG1 kan gis når bygningsdelen er tilnærmet ny og det ikke foreligger dokumentasjon på faglig god utførelse.

iii) **Tilstandsgrad 2, TG2:** Vesentlige avvik, og mindre avvik som etter NS 3600 gir TG 2, men som ikke nødvendigvis krever umiddelbare tiltak. I denne rapporten kan TG2 i Rapportsammendrag være inndelt i TG2 som krever tiltak og de som ikke krever umiddelbare tiltak. Konstruksjonen har normalt enten feil utførelse, en skade eller symptomer på skade, sterk slitasje eller nedsatt funksjon. Vedlikehold eller tiltak trengs i nær fremtid, det er grunn til å varsle fare for skader på grunn av alder eller overvåke spesielt på grunn av fare for større skade eller følgeskade. For skjulte konstruksjoner vil alder i seg selv være et symptom som kan gi TG2. For synlige konstruksjoner kan alder sammen med andre symptomer og momenter gi TG2. Avvik under TG2 kan gis sjablongmessig anslag.

iv) **Tilstandsgrad 3, TG3:** Store eller alvorlige avvik. Kraftige symptomer på forhold som man må regne med trenger utbedring straks eller innen kort tid. Påvist funksjonssvikt eller sammenbrudd. Avvik under TG3 skal gis sjablongmessig anslag.

v) **Tilstandsgrad TGiU:** Ikke undersøkt/ikke tilgjengelig for undersøkelse.

- Ved TG0 og TG1 gis det normalt ingen begrunnelse for valg av tilstandsgrad, fordi bygningen eller bygningsdelen da bare har normal slitasje. For anbefalte tiltak ved TG2 og TG3 må bruker av rapporten vurdere om tiltakene er nødvendige og lønnsomme. Hva det vil koste å utbedre rom eller bygningsdeler er et sjablongmessig anslag basert på registrert avvik og angitte tiltak i rapporten. Anslaget er gitt på generelt grunnlag og basert på erfaringstall i seks intervaller, og kan ikke forveksles med en konkret vurdering og tilbud fra en entreprenør eller håndverker. Det må eventuelt innhentes tilbud for en nærmere undersøkelse, og konkret og nøyaktig vurdering av utbedringskostnad. Kostnader til ikke oppdagede avvik/utbedringer/feil kan forekomme. Utbedringskostnad avhenger av personlige preferanser og markedspris på materialer og tjenesteyter.

## PRESISERINGER

- Avvik vurderes ut fra tekniske forskrifter på godkjenningstidspunktet for bygget. Noen bygningsdeler vurderes

etter gjeldende teknisk forskrift på befaringstidspunktet. Dette gjelder blant annet:

i) Bad, vaskerom (våtrom)

ii) Forhold rundt brann, rømming, sikkerhet, for eksempel rekkverkshøyder/åpninger, ulovlige bruksendringer, brannceller mv.

- For skjulte konstruksjoner slik som vann og avløp uten dokumentasjon, er kvalitet og alder vurdert.

- Fastmonterte installasjoner, for eksempel innfelt belysning (downlights), demonteres ikke for å sjekke dampspærren bak. Dette av hensyn til bygningssakkyndiges kompetanse og risikoen for skade.

- Kontroll av fukt i konstruksjonen ved hulltaking i bad og vaskerom (våtrom), rom under terreng (kjelleretasje, underetasje og sokkeletasje) eller andre bygningsdeler skjer etter eiers aksept. Hulltaking av våtrom og rom under terreng kan unntaksvis unnlates, se Forskrift til Avhendingsloven.

- Kontroll av romfunksjoner for P-ROM utføres kun når det ikke foreligger godkjente og byggemeldte tegninger, eller når tegninger ikke stemmer med dagens bruk.

- Bygningssakkyndig gir en forenklet vurdering av branntekniske forhold og elektriske installasjoner i boligen dersom det er mer enn fem år siden sist boligen hadde el-tilsyn. Bygningssakkyndig kan anbefale å konsultere offentlige myndigheter eller kvalifisert elektrofaglig fagperson ved behov for grundigere undersøkelser.

## TILLEGGSENDERSØKELSER

Etter avtale kan tilstandsanalysen utvides til også å omfatte tilleggssundersøkelser utover minimumskravet i forskriften.

## BEFARINGEN

Rapporten gir en vurdering av byggverk og bygningsdeler som bygningssakkyndig har observert, og som fremkommer av Forskrift til avhendingsloven. Rapporten er likevel ingen garanti for at det ikke kan finnes skjulte feil, skader og mangler. NS 3600:2018 (Teknisk tilstandsanalyse ved omsetning av bolig) har undersøkelsesnivå fra 1 til 3, der undersøkelsesnivå 1 er det laveste og baseres på visuell observasjon. Rapporten baseres på undersøkelsesnivå 1 med få unntak (våtrom og rom under terreng). I praksis betyr dette at gjennomføringen av befaringen begrenses som følger:

- Det utføres kun visuelle observasjoner på tilgjengelige flater uten fysiske inngrep (f.eks. riving).

- Flater som er skjult av snø eller på annen måte ikke er tilgjengelig eller skjult, blir ikke kontrollert. Det foretas ikke funksjonssprøving av bygningsdeler, som isolasjon, piper, ventilasjon, el. anlegg, osv.

- Det gis ingen vurdering av boligens tilbehør, hvite- og brunevarer og annet inventar. Dette gjelder også integrert tilbehør.

- Inspisering av yttertak er basert på det som er synlig, normalt på insiden fra loftet og utvendig fra stige/bakkenivå. Befaring av tak må være sikkerhetsmessig forsvarlig for å kunne gjennomføres.

- Stikkprøvetakninger er utvalgt tilfeldig og kan innebære kontroll under overflaten med spiss redskap eller lignende.

# Tilstandsrapportens avgrensninger

## UTTRYKK OG DEFINISJONER

- Tilstand: Byggverkets eller bygningsdelens tekniske, funksjonelle eller estetiske status på et gitt tidspunkt.
- Symptom: Observerbart forhold som gir indikasjon på hvilken tilstand et byggverk eller en bygningsdel befinner seg i. Benyttes ved beskrivelse av avvik.
- Skadegjørere: Zoologiske eller biologiske skadegjørere, i hovedsak råte, sopp og skadedyr.
- Fuktsøk: Overflatesøk med egnet søkeutstyr (fuktindikator) eller visuelle observasjoner.
- Fuktmåling: Måling av fuktinnhold i materiale eller i bakenforliggende konstruksjon ved bruk av egnet måleutstyr (blant annet hammerelektrode og pigger).
- Utvidet fuktsøk (hulltaking): Boring av hull for inspeksjon og fuktmåling i risikoutsatte konstruksjoner, primært i tilstøtende vegger til bad, utforede kjellervegger og eventuelt i oppforede kjellergulv.
- Normal slitasjegrade: Forventet nedsliting av materiale i overflaten som er basert på enkle visuelle observasjoner. Kan vurderes sammen med bygningsdelens alder.
- Forventet gjenværende brukstid: Anslått tid et byggverk eller en del av et byggverk fortsatt vil være tjenlig for sitt formål (NS3600, Termer og definisjoner punkt 3.9)

## AREALBEREGNING FOR BOENHETER

- Areal fastsettes etter Forskrift til avhendingsloven og Norsk Standard 3940 Areal- og volum-beregninger av bygninger fra 2023.
- Areal oppgis i hele kvadratmeter i rapporten, og gjelder for det tidspunkt oppmålingen fant sted.
- Bruksareal (BRA) er det måleverdige arealet som er innenfor omsluttete vegger målt i gulvhøyde (bruttoareal minus arealet som opptas av yttervegger). I tillegg til gulvhøyde gjelder regler om fri bredde for at arealet skal være måleverdig, med betydning for BRA av for eksempel loft med skråtak. BRA består av internt bruksareal (BRA-i), eksternt bruksareal (BRA-e) og innglasset balkong mv (BRA-b). Terrasse- og balkongareal (TBA) opplyses der tilstandsrapporten skal benyttes i boligomsetningen og der det er aktuelt. I tillegg kan gulvareal (GUA) og areal med lav takhøyde (ALH) opplyses sammen med BRA der det er aktuelt og en del av oppdraget. Rom skal ha atkomst og gangbart gulv for å kunne regnes som BRA/måleverdig areal.
- Arealet måles og oppgis dersom arealet oppfyller krav til måleverdighet, slik som at arealet må ha minst en bredde på 0,6m og minst en høyde på 1,9 m osv. Et rom kan være i strid med teknisk forskrift og mangle godkjenning hos kommunen for den aktuelle bruken, uten at dette får betydning for om arealet måles og oppgis i tilstandsrapporten. Når arealet måles tas det ikke hensyn til om arealet er lovlig oppført eller om bruken er lovlig, bruksendringer, lysforhold eller andre sikkerhetsmangler.
- Eiendommens markedsverdi kan ikke baseres på en rent matematisk beregning i forhold til antall kvadratmeter opplyst i rapporten. Opplysninger om areal kan altså ikke alene benyttes for beregning av eiendommens verdi.

• Rom som ligger utenfor boenheten, men som eier har påvist og/eller opplyst at tilhører boenheten, er oppmålt og inkludert i BRA-e. Det er ikke fremvist dokumentasjon på at rommet tilhører boenheten, med mindre dette er angitt særskilt. Rom utenfor boenheten kan omdisponeres av borettslaget/sameiet og dette kan påvirke boligens BRA. Vær oppmerksom på at NS 3940:2023 og eierseksjonsloven har ulik definisjon av fellesareal. Ved arealmåling gjelder NS 3940:2023 som definerer fellesareal slik: "Delen av bygning som brukes av to eller flere bruksenheter eller til bygningens forvaltning, drift eller vedlikehold.

• I en overgangsperiode skal rapporter som benyttes i boligomsetningen eller dersom det er en del av oppdraget også opplyse om fordelingen mellom P-ROM og S-ROM med utgangspunkt i definisjonene som fremkommer av veiledningen til Norsk Standard 3940 Areal- og volum-beregninger av bygninger fra 2012. Fordelingen mellom P-ROM og S-ROM er basert på veiledningen og bygningssakkyndiges eget skjønn. P-ROM er måleverdige rom som benyttes til kort eller langt opphold. S-ROM er måleverdige rom som benyttes til lagring, og tekniske rom. Bruken av et rom på befaringstidspunktet har betydning for om rommet defineres som P-ROM eller S-ROM. Dette betyr at rommet både kan være i strid med teknisk forskrift og mangle godkjenning i kommunen for den aktuelle bruken, uten at dette vil få betydning for valg av arealkategori.

• Se øvrig informasjon om areal i rapporten, Norsk Standard 3940 (2012 og 2023) og veiledningen til disse.

## PERSONVERN

iVerdi AS, bygningssakkyndig og takstforetaket behandler personopplysninger som bygningssakkyndig trenger for å kunne utarbeide rapporten. Personvernerklæring med informasjon om bruk av personopplysninger og dine rettigheter finner du her [Personvernerklæring - iVerdi](#)

## DELING AV PERSONOPPLYSNINGER FOR TRYGGERE BOLIGHANDEL OG MULIG RESERVASJON

Norsk takst og deres samarbeidspartnere benytter personopplysninger fra rapporten for analyse- og statistikkformål, samt utvikling og drift av produkter og tjenester for takstbransjen og andre aktører i bolig-omsetningen. Les mer om dette og hvordan du kan reservere deg på <https://www.norsktakst.no/norsk/om-norsk-takst/personvernerklæring/reservasjon/>

Vendu lager en boliganalyse basert på opplysninger fra rapporten. Les mer om dette og hvordan du kan reservere deg her: <https://samtykke.vendu.no/UZ1075>

## KLAGEORDNING FOR FORBRUKERE

Er du som forbruker misfornøyd med bygningssakkyndiges arbeid eller opptreden ved taksering av bolig eller fritidshus, se [www.takstklagenemnd.no](http://www.takstklagenemnd.no) for mer informasjon



Dette skjema vil være en del av salgsoppgaven

Meglerfirma	Sagene & Bjølsen Eiendomsmegling AS	Oppdragsnr.	15240283
Adresse	Nils Huus' gate 2		
Postnr.	0482	Sted	Oslo
Er det dødsbo?	<input checked="" type="checkbox"/> Nei <input type="checkbox"/> Ja	Avdødes navn	
Salg ved fullmakt?	<input checked="" type="checkbox"/> Nei <input type="checkbox"/> Ja	Navn hjemmelshaver	
Når kjøpte du boligen?	2021	Hvor lenge har du bodd i boligen?	3 år 4 mnd. Har du bodd i boligen siste 12 mnd? <input type="checkbox"/> Nei <input checked="" type="checkbox"/> Ja
I hvilket selskap har du (evt. sameiet/brl/aksjelaget) tegnet bygningsforsikring?	Tryg forsikring	Polise/avtalensr	6650209
Selger 1 Fornavn	Elias	Etternavn	Gauslaa
Selger 2 Fornavn	Rikke Alette	Etternavn	Gauslaa

## SPØRSMÅL FOR ALLE TYPER

### EIENDOMMER

(spørsmål som besvares med «Ja», skal beskrives nærmere i feltet

«Kommentar»)

**1. Kjenner du til om det er/har vært feil ved våtrommene, f.eks. sprekker, lekkasje, råte, lukt eller soppskader?**

Nei  Ja Kommentar

**2. Kjenner du til om det er utført arbeid på bad/våtrom? Hvis nei, gå til punkt 3.**

Nei  Ja, kun faglært  Ja, både av faglært og ufaglært / egeninnsats  Ja, kun av ufaglært / egeninnsats

Firmanavn

Redegjør for hva som ble gjort av hvem og når:

byttet dusj og dusjdører.

**2.1 Ble tettesjikt/membran/sluk oppgradert/fornyet?**

Nei  Ja

Firmanavn

Redegjør for hva som ble gjort av hvem og når:

**2.2 Foreligger det dokumentasjon på arbeidene?**

Nei  Ja Kommentar

**2.3 Dersom arbeidet er søknadspliktig (f.eks. bruksendring fra bod til bad, brudd på brannskille), er arbeidet byggemeldt?**

Nei  Ja Kommentar

**3. Kjenner du til om det er/har vært feil på vann/avløp, herunder rørbrudd, tilbakeslag, tett sluk eller lignende?**

Nei  Ja Kommentar

**4. Kjenner du til om det er/har vært utført arbeid/kontroll på vann/avløp?**

Nei  Ja, kun faglært  Ja, både av faglært og ufaglært / egeninnsats  Ja, kun av ufaglært / egeninnsats

Firmanavn

Serwent TT-teknikk

Redegjør for hva som ble gjort av hvem og når:

Ventilasjon og avløp ble rensset og høytrykkspytt 14.oktober 2024.

**5. Kjenner du til om det er/har vært problemer med drenering, fuktinnsig, øvrig fukt eller fuktmerker i underetasje/kjeller?**

Nei  Ja Kommentar

**6. Kjenner du til om det er/har vært problemer med ildsted/skorstein/pipe, f. eks. dårlig trekk, sprekker, pålegg etter tilsyn, fyringsforbud eller lignende?**

Nei  Ja Kommentar

**7. Kjenner du til om det er/har vært skjevheter/setningsskader, f. eks. riss/sprekker i mur, skjeve gulv eller lignende?**

Nei  Ja Kommentar

**8. Kjenner du til om det er/har vært sopp/råteskader i boligen?**

Nei  Ja Kommentar

**9. Kjenner du til om det er/har vært insekter/skadedyr i boligen som f.eks. rotter, mus, skjeggkre, maur eller lignende?**

Nei  Ja Kommentar

**10. Kjenner du til om det er/har vært utettheter i terrasse/garasje/tak/fasade?**

Nei  Ja Kommentar

**11. Kjenner du til om det har vært utført arbeider på terrasse/garasje/tak/fasade?**

Nei  Ja, kun faglært  Ja, både av faglært og ufaglært / egeninnsats  Ja, kun av ufaglært / egeninnsats

Firmanavn

Redegjør for hva som ble gjort av hvem og når:

**12. Kjenner du til om det er/har vært utført arbeider på el-anlegget eller andre installasjoner (f.eks. oljetank, sentralfyr, ventilasjon)? Hvis nei, gå til punkt 13.**

Nei  Ja, kun faglært  Ja, både av faglært og ufaglært / egeninnsats  Ja, kun av ufaglært / egeninnsats

Firmanavn

Redegjør for hva som ble gjort av hvem og når:

**12.1 Foreligger det samsvarserklæring for hele eller deler av det elektriske anlegget (i henhold til forskrift om lavspenningsanlegg)?**

Nei  Ja Kommentar

**13. Kjenner du til om det er utført kontroll av el-anlegget og/eller andre installasjoner (f.eks. oljetank, sentralfyr, ventilasjon)?**

Nei  Ja Kommentar

**14. Har du ladeanlegg/ladeboks for el-bil i dag?**

Nei  Ja Kommentar

**15. Kjenner du til om ufaglærte har utført arbeider som normalt bør utføres av faglærte personer utover det som er nevnt tidligere (f.eks. på drenering, murerarbeid, tømmerarbeid etc.)?**

Nei  Ja Kommentar

**16. Kjenner du til om det er nedgravd oljetank på eiendommen? Hvis nei, gå til punkt 17.**

Nei  Ja

**16.1 Har kommunen gitt dispensasjon til at den nedgravde oljetanken kan bli liggende, f. eks. ved at den nedgravde oljetanken tømmes, saneres eller fylles igjen med masser?**

Nei  Ja Kommentar

**17. Kjenner du til forslag til- eller vedtatte reguleringsplaner, andre planer, nabovarsel, eller offentlige vedtak som kan medføre endringer i bruken av eiendommen eller eiendommens omgivelser?**

Nei  Ja Kommentar

**18. Kjenner du til om det foreligger påbud/heftelser/krav/manglende tillatelser vedrørende eiendommen?**

Nei  Ja Kommentar

**19. Selges eiendommen med utleiedel, leilighet eller hybel eller lignende? Hvis nei, gå til punkt 20.**

Nei  Ja

**19.1 Hvis ja, er rommene som benyttes til ovennevnte godkjent til beboelse (rom til varig opphold) av bygningsmyndighetene?**

Nei  Ja Kommentar

**20. Kjenner du til om det er innredet/bruksendret/bygget ut kjeller eller loft eller andre deler av boligen? Hvis nei, gå til punkt 21.**

Nei  Ja Kommentar

**20.1 Er innredningen/utbyggingen godkjent hos bygningsmyndighetene?**

Nei  Ja Kommentar

**21. Kjenner du til manglende brukstillatelse eller ferdigattest?**

Nei  Ja Kommentar

**22. Kjenner du til om det er foretatt radonmåling?**

Nei  Ja Kommentar

**23. Kjenner du til om det foreligger skaderapporter, tidligere tilstandsvurderinger/rapporter eller målinger?**

Nei  Ja Kommentar

**24. Kjenner du til andre forhold av betydning som kan være relevant for kjøper å vite om (f.eks. tinglyste forhold, private avtaler, nabovarsel, rasfare)?**

Nei  Ja Kommentar

## SPØRSMÅL FOR BOLIGER I

### SAMEIER/BORETTSLAG/BOLIGAKSJESELSKAP:

**25. Kjenner du til om sameie/laget/selskapet er involvert i tvister av noe slag?**

Nei  Ja Kommentar

**26. Kjenner du til vedtak/forslag til vedtak om forhold vedrørende eiendommen som kan medføre økte felleskostnader/økt felles gjeld?**

Nei  Ja Kommentar

**27. Kjenner du til om det er/har vært sopp/råteskader/insekter/skadedyr i sameiet/laget/selskapet som f.eks. rotter, mus, maur eller lignende?**

Nei  Ja Kommentar

**28. Kjenner du til om det er/har vært skjeggkre i sameiet/laget/selskapet (i fellesareal eller i andre boliger)?**

Nei  Ja Kommentar

## TILLEGGSKOMMENTAR

Jeg bekrefter at opplysninger er gitt etter beste skjønn. Jeg er kjent med at dersom jeg har gitt ufullstendige, uriktige eller misvisende opplysninger om eiendommen, vil selskapet kunne søke hel eller delvis regress for sine utbetalinger eller redusere sitt ansvar helt eller delvis, jfr. Vilkår for boligselgerforsikring punkt 9.1 og forsikringsavtaleloven kapittel 4.

Jeg er orientert om at mitt mulige ansvar som selger etter avhendingsloven, eventuelt etter kjøpsloven (aksjeboliger), og om Anticimex Forsikrings boligselgerforsikringstilbud. Jeg er klar over at avtale om tegning av forsikring er bindende fra signering av egenerklæringsskjema. Premietilbudet som er gitt av megler er bindende for Anticimex Forsikring i 6 måneder fra oppdragsinngåelse med megler. Etter dette vil premien og forsikringsvilkårene kunne justeres. Fra 15.12.2024 vil prisene for boligselgerforsikring bli justert opp i henhold til nye premietabeller. Oppdrag inngått eller fornyet før 15.12.2024 vil også få nye priser når disse oppdragene er eldre enn 6 måneder regnet fra oppdragsinngåelsen eller siste fornyelse. Det forutsettes at denne premiejusteringen aksepteres for at boligselgerforsikringen skal være gyldig.

Når premietilbudet ikke lenger er bindende for forsikrings-selskapet, må egenerklæringsskjemaet signeres på nytt og eventuelle endringer påføres. Det vil da være forsikringspremien og forsikringsvilkårene på ny signeringsdato som legges til grunn.

Det kan ikke tegnes boligselgerforsikring ved salg av boligeiendom i følgende tilfeller:

- mellom ektefeller eller slektninger i rett oppstigende eller nedstigende linje, søsken, eller
- mellom personer som bor eller har bodd på boligeiendommen og/eller
- når salget skjer som ledd i sikredes næringsvirksomhet/er en næringsseiendom
- etter at boligeiendommen er lagt ut for salg.
- Dersom det ikke foreligger risikovurdering (tilstandsrapport) for boligeiendommen som tilfredsstillere kravene i forskrift til avhendingslova FOR-2021-06-08-1850

Forsikringsselskapet kan ved skriftlig samtykke likevel akseptere tegning av forsikring også i ovennevnte tilfeller. Dersom selskapet ikke har gitt skriftlig samtykke, kan erstatningen bortfalle.

Ved oppgjørsoppdrag trer forsikringen i kraft når kontrakten er signert av begge parter, begrenset til siste 12 måneder før overtakelse.

**For øvrig oppfordrer selger potensielle kjøpere til å undersøke eiendommen grundig, jf. avhendingsloven § 3-10 og kjøpslovens § 20 (aksjeboliger).**

Ved signering av nærværende skjema aksepteres at Buysure AS, Visma Real Estate AS og Signicat AS ikke har ansvar for transaksjonen som tjenesten benyttes til, og ikke kan holdes ansvarlig for eventuelt tap av noen art som følge av brukerfeil, eventuelle feil ved Signicat AS og Visma Real Estate AS sine tjenester eller tredjepartsløsninger, herunder BankID.

Forsikringsvilkårene leser du i sin helhet på:

<https://buysure.no/Anticimex/vilkaar>

Les mer om boligselgerforsikringen og se prislister her:

[buysure.no/boligselgerforsikring](https://buysure.no/boligselgerforsikring)

Jeg ønsker å tegne boligselgerforsikring, og bekrefter å ha mottatt og lest forsikringsvilkårene og informasjonsbrosjyre til selger i forbindelse med tegning av boligselgerforsikring. Forsikringen trer i kraft på det tidspunkt det foreligger en budaksept mellom partene, begrenset til tolv måneder før overtakelse. Ved oppgjørsoppdrag trer forsikringen i kraft når kontrakten er signert av begge parter, begrenset til siste 12 måneder før overtakelse. Jeg bekrefter med dette at eiendommen ikke er en næringsseiendom, at den ikke selges som ledd i næringsvirksomhet eller mellom ektefeller eller slektninger i rett oppstigende eller nedstigende linje, søsken, eller mellom personer som bor eller har bodd på boligeiendommen. Dersom forsikringen er tegnet i strid med ovenstående (se også forsikringsvilkårene punkt 9) kan Anticimex Forsikring søke hel eller delvis regress for sine utbetalinger og/eller redusere sitt ansvar helt eller delvis. Jeg er innforstått med at eiendomsmegleren ikke har fullmakt til å gjøre unntak fra ovennevnte begrensninger. Jeg er oppmerksom på at 9% av total forsikringskostnad er honorar til Buysure AS. Honoraret inngår i den totale premien du som kunde betaler, inkl. evt. administrasjonsgebyrer.

Jeg ønsker ikke å tegne boligselgerforsikring, men megler har tilbudt meg å tegne slik forsikring.

Jeg kan ikke tegne boligselgerforsikring iht. vilkår

Jeg samtykker til bruk av elektronisk kommunikasjon med forsikringsselskapet og/eller deres representanter.

Jeg samtykker ikke til bruk av elektronisk kommunikasjon med forsikringsselskapet og/eller deres representanter.

# ENERGIATTEST

Adresse	Nils Huus' gate 2
Postnummer	0482
Sted	OSLO
Kommunenavn	Oslo
Gårdsnummer	224
Bruksnummer	395
Seksjonsnummer	—
Andelsnummer	—
Festenummer	—
Bygningsnummer	81771944
Bruksenhetsnummer	H0105
Merkenummer	Energiattest-2024-59429
Dato	12.12.2024
Innmeldt av	OBOS Prosjekt AS v/ ALEXANDER MCCOIG

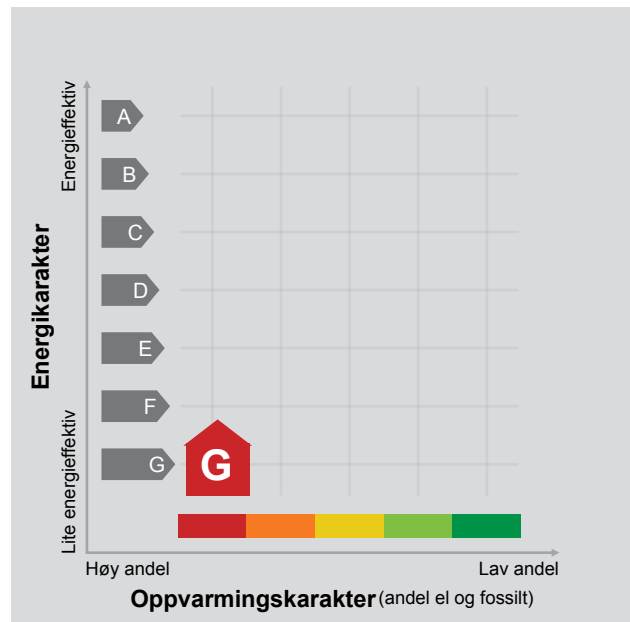

**Energimerket** angir boligens energistandard. Energimerket består av en energikarakter og en oppvarmingskarakter, se i figuren. Energimerket symboliseres med et hus, hvor fargen viser oppvarmingskarakter, og bokstaven viser energikarakter.

**Energikarakteren** angir hvor energieffektiv boligen er, inkludert oppvarmingsanlegget. Energikarakteren er beregnet ut fra den typiske energibruken for boligtypen. Beregningene er gjort ut fra normal bruk ved et gjennomsnittlig klima. Det er boligens energimessige standard og ikke bruken som bestemmer energikarakteren. A betyr at boligen er energieffektiv, mens G betyr at

boligen er lite energieffektiv. En bolig bygget etter byggeforskriftene vedtatt i 2010 vil normalt få C.

**Oppvarmingskarakteren** forteller hvor stor andel av oppvarmingsbehovet (romoppvarming og varmtvann) som dekkes av elektrisitet, olje eller gass. Grønn farge betyr lav andel el, olje og gass, mens rød farge betyr høy andel el, olje og gass. Oppvarmingskarakteren skal stimulere til økt bruk av varmepumper, solenergi, biobrensel og fjernvarme.

Om bakgrunnen for beregningene, se [www.enova.no/energimerking](http://www.enova.no/energimerking).

## Målt energibruk

Brukeren har valgt å ikke oppgi målt energibruk.



---

## Hvordan boligen benyttes har betydning for energibehovet

Energibehovet påvirkes av hvordan man benytter boligen, og kan forklare avvik mellom beregnet og målt energibruk. Gode energivaner bidrar til at energibehovet reduseres. Energibehovet kan også bli lavere enn normalt dersom:

- deler av boligen ikke er i bruk,
- færre personer enn det som regnes som normalt bruker boligen, eller
- den ikke brukes hele året.

## Gode energivaner

Ved å følge enkle tips kan du redusere ditt energibehov, men dette vil ikke påvirke boligens energimerke.

Energimerkingen kan kun endres gjennom fysiske endringer på boligen.

**Tips 1: Følg med på energibruken i boligen**

**Tips 2: Luft kort og effektivt**

**Tips 3: Redusér innnetemperaturen**

**Tips 4: Bruk varmtvann fornuftig**

## Boligdata som er grunnlag for energimerket

Energimerket og andre data i denne attesten er beregnet ut fra opplysninger som er gitt av boligeier da attesten ble registrert. Nedenfor er en oversikt over oppgitte opplysninger, som boligeier er ansvarlig for.

**Bygningskategori:** Boligblokker  
**Bygningstype:** Leilighet  
**Byggeår** 2005  
**Bygningsmateriale:**  
**BRA:** 42  
**Ant. etg. med oppv. BRA:**  
**Detaljert vegger:** Ja  
**Detaljert vindu:** Ja

For oversikt over bygnings-/beregnings-data, se Vedlegg 1.

### Teknisk installasjon

Ventilasjon

Der opplysninger ikke er oppgitt, brukes typiske standardverdier for den aktuelle bygningstypen. For mer informasjon om beregninger, se

<https://www.enova.no/energimerking/om-energimerkeordningen/om-energiattesten/beregning-av-energikarakteren/>.

## Om grunnlaget for energiattesten

Oppgitte opplysninger om boligen kan finnes ved å gå inn på [www.enova.no/energimerking](http://www.enova.no/energimerking), og logge inn via ID-porten/Altinn. På siden "Eiendommer" kan du søke opp bygninger og hente fram energiattester som er laget tidligere. For å se detaljer for en bolig hvor det er brukt detaljert registrering må du velge "Gjenbruk"

av aktuell attest under Offisielle energiattester i skjermbildet "Valgt eiendom". Boligeier er ansvarlig for at det blir brukt riktige opplysninger. Eventuelle gale opplysninger må derfor tas opp med selger eller utleier da dette kan ha betydning for prisfastsettelsen. Det kan når som helst lage en ny energiattest.

## Om energimerkeordningen

Enova er ansvarlig for energimerkeordningen. Energimerket beregnes på grunnlag av oppgitte opplysninger om boligen. For informasjon som ikke er oppgitt, brukes typiske standardverdier for den aktuelle bygningstypen fra tidsperioden den ble bygd i. Beregningsmetodene for energikarakteren baserer seg på NS 3031

(<https://www.enova.no/energimerking/om-energimerkeordningen>)

Spørsmål om energiattesten, energimerkeordningen eller gjennomføring av energieffektivisering og tilskuddsordninger kan rettes til Enova Svarer på tlf. 24 24 08 95 eller [svarer@enova.no](mailto:svarer@enova.no).

Plikten til energimerking er beskrevet i energimerkeforskriften (bygninger).

Nærmere opplysninger om energimerkeordningen kan du finne på [www.enova.no/energimerking](http://www.enova.no/energimerking).

For ytterligere råd og veiledning om effektiv energibruk, vennligst se [www.enova.no/hjemme](http://www.enova.no/hjemme) eller ring Enova svarer på tlf. **24 24 08 95**.



## Bygningsdata: Vedlegg til energiattesten

### Attesten gjelder for følgende eiendom

Adresse	Bygningsnummer	Bruksenhetsnummer	Seksjonsnummer	Festenummer	Andelsnummer
Nils Huus' gate 2	81771944	H0105	0	0	15

Enhet	Inngangsverdi
Bygningskategori	BOLIGBLOKKER
Bygningskategori-Id (NVE-Id)	2
Bygningstype	LEILIGHET
Byggeår	2005

### Byggstandard

Type bygg	
TEK standard	

### Energivurdering

Pliktig energivurdering	
Kjelanlegg	
Er vurdering opplastet	
Dato for opplastning	
Varmeanlegg	
Er vurdering opplastet	
Dato for opplastning	
Kjøleanlegg	
Er vurdering opplastet	
Dato for opplastning	
Ventilasjonsanlegg	
Er vurdering opplastet	
Dato for opplastning	

Areal yttervegger	19 m <sup>2</sup>
Areal tak	0 m <sup>2</sup>
Areal gulv	0 m <sup>2</sup>
Areal vinduer, dører og glassfelt	9 m <sup>2</sup>
Oppvarmet BRA	42 m <sup>2</sup>
Totalt BRA	42 m <sup>2</sup>
Oppvarmet luftvolum	100 m <sup>3</sup>
U-verdi for yttervegger	0,22 W/(m <sup>2</sup> ·K)
U-verdi for tak	0,00 W/(m <sup>2</sup> ·K)
U-verdi for gulv	0,00 W/(m <sup>2</sup> ·K)
U-verdi for vinduer, dører og glassfelt	1,24 W/(m <sup>2</sup> ·K)
Arealandel for vinduer, dører og glassfelt	20,6 %
Normalisert kuldebroverdi	0,12 W/(m <sup>2</sup> ·K)
Normalisert varmekapasitet	76,4 Wh/(m <sup>2</sup> ·K)
Lekkasjetall	1,50 1/h
Dato for måling av lekkasjetall (en forutsetning for å kunne få karakter A)	
Temperaturvirkningsgrad for varmegjenvinner	0 %
Estimert årsgjennomsnittlig temperaturvirkningsgrad for varmegjenvinner pga. frostsikring	0 %
Spesifikk vifteeffekt (SFP) relatert til luftmengder i driftstiden	2,50 kW/(m <sup>3</sup> /s)
Spesifikk vifteeffekt (SFP) relatert til luftmengder utenfor driftstiden	1,50 kW/(m <sup>3</sup> /s)
Gjennomsnittlig spesifikk ventilasjonsluftmengde i driftstiden	1,67 m <sup>3</sup> /(m <sup>2</sup> ·h)
Årsgjennomsnittlig systemvirkningsgrad for oppvarmingssystemet	81 %
Installert effekt for romoppvarming og ventilasjonsvarme (varmebatteri)	50 W/m <sup>2</sup>
Settpunkt-temperatur for oppvarming i driftstiden	21,0 °C
Årsgjennomsnittlig kjølefaktor for kjølesystemet	250 %
Settpunkt-temperatur for kjøling	22,0 °C
Installert effekt for romkjøling og ventilasjonskjøling	0 W/m <sup>2</sup>
Spesifikk pumpeeffekt oppvarming (SPP)	0,00 kW/(l/s)

**Driftstider, antall timer i døgn med drift**

Driftstid ventilasjon	24 h
Driftstid oppvarming	16 h
Driftstid kjøling	24 h
Driftstid lys	16 h
Driftstid utstyr	16 h
Driftstid varmtvann	16 h
Driftstid personer	24 h

Spesifikt effektbehov for belysning i driftstiden	1,95 W/m <sup>2</sup>
Spesifikt varmetilskudd fra belysning i driftstiden	1,95 W/m <sup>2</sup>
Spesifikt effektbehov for utstyr i driftstiden	3,00 W/m <sup>2</sup>
Spesifikt varmetilskudd fra utstyr i driftstiden	1,80 W/m <sup>2</sup>
Spesifikt effektbehov for varmtvann i driftstiden	5,10 W/m <sup>2</sup>
Spesifikt varmetilskudd fra varmtvann i driftstiden	0,00 W/m <sup>2</sup>
Spesifikt varmetilskudd fra personer i driftstiden	1,50 W/m <sup>2</sup>
Total solfaktor for vindu og solskjerming (Ø/S/V/N)	0,55
Gjennomsnittlig karmfaktor	0,20
Solskjermingsfaktor pga. horisont, nærliggende bygninger, vegetasjon og eventuelle bygningsutspring	1,00
Oppvarmingssystem(er)	Direkte elektrisk
Varmefordelingssystem	Punktoppvarming
Eventuell varmekilde for varmepumpe og fordeling	
Manuell eller automatisk solskjerming	MANUELL

**Andeler og årgjennomsnittlige systemvirkningsgrader for beregning av levert elektrisitet**

Andel av netto energibehov for romoppvarming og ventilasjonsvarme som dekkes av elektrisk varmesystem	1,00
Andel av netto energibehov for romoppvarming og ventilasjonsvarme som dekkes av varmepumpe	0,00
Andel av netto energibehov for romoppvarming og ventilasjonsvarme som dekkes av solfangeranlegg	0,00
Andel av netto energibehov for oppvarming av tappevann som dekkes av elektrisk varmesystem	1,00
Andel av netto energibehov for oppvarming av tappevann som dekkes av elektrisk varmepumpe	0,00
Andel av netto energibehov for oppvarming av tappevann som dekkes av solfangeranlegg	0,00
Årgjennomsnittlig systemvirkningsgrad for elektrisk varmesystem	0,83
Årgjennomsnittlig effektfaktor for varmepumpeanlegg	2,10
Årgjennomsnittlig systemvirkningsgrad for termisk solfangeranlegg	9,00

**Andeler og årgjennomsnittlige systemvirkningsgrader for beregning av levert olje**

Andel av netto energibehov for romoppvarming og ventilasjonsvarme som dekkes av oljebasert varmesystem	0,00
Andel av netto energibehov for oppvarming av tappevann som dekkes av et oljebasert varmesystem	0,00
Årgjennomsnittlig systemvirkningsgrad for det oljebaserte varmesystemet	0,80

**Andeler og årgjennomsnittlige systemvirkningsgrader for beregning av levert gass**

Andel av netto energibehov for romoppvarming og ventilasjonsvarme som dekkes av gassbasert varmesystem	0,00
Andel av netto energibehov for oppvarming av tappevann som dekkes av et gassbasert varmesystem	0,00
Årgjennomsnittlig systemvirkningsgrad for det gassbaserte varmesystemet	0,85

**Andeler og årgjennomsnittlige systemvirkningsgrader for beregning av levert fjernvarme**

Andel av netto energibehov for romoppvarming og ventilasjonsvarme som dekkes av fjernvarmebasert varmesystem	0,00
Andel av netto energibehov for oppvarming av tappevann som dekkes av fjernvarmebasert varmesystem	0,00
Årgjennomsnittlig systemvirkningsgrad for det fjernvarmebaserte varmesystemet	0,90

**Andeler og årgjennomsnittlige systemvirkningsgrader for beregning av levert biobrensel**

Andel av netto energibehov for romoppvarming og ventilasjonsvarme som dekkes av biobrenselbasert varmesystem	0,00
Andel av netto energibehov for oppvarming av tappevann som dekkes av biobrenselbasert varmesystem	0,00
Årgjennomsnittlig systemvirkningsgrad for det biobrenselbaserte varmesystemet	0,77

**Andeler og årgjennomsnittlige systemvirkningsgrader for beregning av levert annen energivare**

Andel av netto energibehov for romoppvarming og ventilasjonsvarme som dekkes av varmesystem basert på andre energivarer	0,00
-------------------------------------------------------------------------------------------------------------------------	------

Andel av netto energibehov for oppvarming av tappevann som dekkes av et varmesystem basert på andre energivarer	0,00
Årgjennomsnittlig systemvirkningsgrad for varmesystem for andre energibærere	0,98

Klimastasjon / kilde	Oslo (MeteoNorm)
Dato for beregning	17.2.2016

Henvisning til dokumentasjon for inndata eller begrunnelse for avvik fra normative tillegg til NS 3031 eller andre forhold vedr. beregningene

### Beregningsprogram

Navn programvare	SIMIEN
Versjon	6
Produsent / leverandør	ProgramByggerne
Beskrivelse: Månedsberegning / timesberegning / dynamisk	Dynamisk timesberegning

### Energirådgiver

Firma	OBOS Prosjekt AS
Navn person	Mads Jordan Erlandsen

### Beregningsresultater som er input til attestgenerator i EMS

#### Netto energibudsjett

Romoppvarming	kWh/år
Ventilasjonsvarme	kWh/år
Varmtvann	kWh/år
Vifter	kWh/år
Pumper	kWh/år
Belysning	kWh/år
Teknisk utstyr	kWh/år
Romkjøling	kWh/år
Ventilasjonkjøling	kWh/år
TotaltNettoEnergibehov	kWh/år

Beregnet levert energi ved normalisert klima	18 038 kWh/år
Beregnet spesifikk levert energi ved normalisert klima	434,66 kWh/(m <sup>2</sup> ·år)
Beregnet levert energi til oppvarming og varmtvann ved normalisert klima	16 417 kWh/år
Beregnet spesifikk levert energi ved lokalt klima	434,66 kWh/(m <sup>2</sup> ·år)
Beregnet levert energi ved lokalt klima	18 038 kWh/år

#### Målt energibruk (levert energi), temperaturkorrigert målt energi for et år.

Elektrisitet	0 kWh/år
Olje	0 liter/år
Gass	0,0 Sm <sup>3</sup> /år
Fjernvarme	0 kWh/år
Biobrensel	0 kg/år
Annen energivare	0 kWh/år
Totalt	0 kWh/år

#### Beregnet levert energi ved normalklima

Elektrisitet	18 038 kWh/år
Olje	0 kWh/år
Gass	0 kWh/år
Fjernvarme	0 kWh/år
Biobrensel	0 kWh/år
Annen energivare	0 kWh/år
Totalt	18 038 kWh/år

Sum andel elektrisitet, olje og gass	100,0 %
--------------------------------------	---------

tryggbudgivning.no

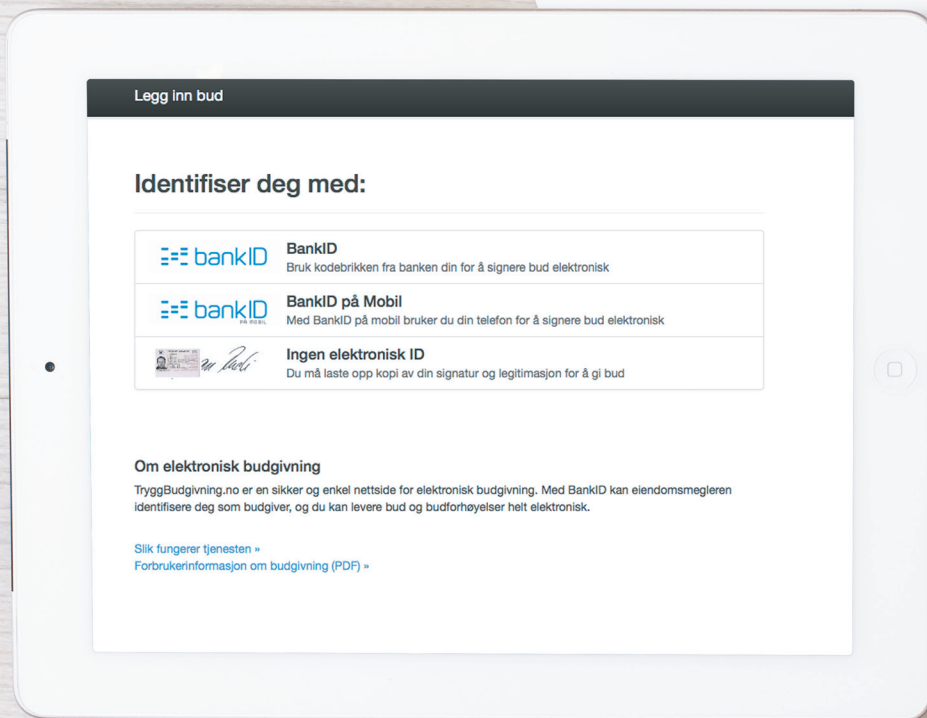

- den enkleste  
og mest sikre  
måten å by på  
bolig i dag!

#### GI BUD MED BANKID

På eiendommens annonse vises det en "Gi bud"-knapp for elektronisk budgivning.

#### IDENTIFISER MED BANKID

Innlogging fungerer på samme måte som i din nettbank. Du kan også bruke BankID App (iOS/Android) eller BankID på mobil.

#### REGISTRERING AV BUD

Nettsiden hjelper deg med korrekt utfylling av budmeldingen.

#### ELEKTRONISK SIGNERING

BankID lar deg signere budmeldingen elektronisk. Budmeldingen overføres til eiendomsmegleren.

#### BUDRUNDEN

Etter signering vil du motta en SMS-kvittering. Gi budforhøvelser med BankID eller ved å svare på SMS-kvitteringen.

## BUDREGLEMENT

Benytt "Gi bud"-knappen på eiendommens annonse for å registrere ditt bud elektronisk. «Gi bud»-knappen åpner nettsiden TryggBudgivning.no som er integrert i megler-systemet. Alle bud / budforhøvelser og forbehold overføres automatisk inn i budjournalen på den respektive eiendommen.

Du logger deg inn på TryggBudgivning.no ved å bruke BankID. Det er derfor viktig å huske å ta med deg din BankID-brikke på budgivningsdagen. Du kan gi bud fra datamaskin, nettbrett eller smarttelefon.

Når du benytter deg av TryggBudgivning.no trenger du ikke å ta bilde av legitimasjon eller sende inn budskjema til megler. Etter at bud er registrert med BankID får du en kvittering pr. SMS om at budet er mottatt.

Du registrerer budforhøvelser ved å logge inn på nytt med BankID eller ved å svare på SMS-kvitteringen som du allerede har mottatt. Budforhøvelser registreres også automatisk inn i meglersystemet.

Lykke til!

Gå til elektronisk budgivning: <https://tryggbudgivning.no/264/3281693/wcuzhsrrtg>  
Dersom du ønsker budskjema tilsendt som et eget dokument, ta kontakt med eiendomsmegler.

# FORBRUKERINFORMASJON OM BUDGIVING



Sist oppdatert med virkning fra 1. januar 2014, i forbindelse med ikrafttredelse av endringer i eiendomsmeglingsforskriften.

Informasjonen er utarbeidet av Forbrukerombudet, Forbrukerrådet, Den Norske Advokatforening ved Eiendomsmeglingsgruppen, Eiendomsmeglerforetakenes Forening og Norges Eiendomsmeglerforbund, på grunnlag av blant annet forskrift om eiendomsmegling § 6-3 og § 6-4.

Nedenfor gis en oversikt over de retningslinjer som forbrukermyndighetene og organisasjonene anbefaler benyttet ved budgivning på eiendommen. Avslutningsvis gis også en kort oversikt over de viktigste rettsreglene tilknyttet budgivning.

Før det legges inn bud på eiendommen oppfordres budgiver til sette seg inn i all relevant informasjon om eiendommen, herunder eventuell salgsoppgave og teknisk rapport med vedlegg.

## GJENNOMFØRING AV BUDGIVING:

1. På forespørsel vil megler opplyse om aktuelle bud på eiendommen, herunder om relevante forbehold.

2. Alle bud skal inngis skriftlig til megler, som formidler disse videre til oppdragsgiver. Kravet til skriftlighet gjelder også budforhøyelser og motbud, aksept eller avslag fra selger. Før formidling av bud til oppdragsgiver skal megler innhente gyldig legitimasjon og signatur fra budgiver. Kravet til legitimasjon og signatur er oppfylt for budgivere som benytter e-signatur, eksempelvis BankID eller MinID. Med skriftlige bud menes også elektroniske meldinger som e-post og SMS når informasjonen i disse er tilgjengelig også for ettertiden.

3. Et bud bør inneholde eiendommens adresse (eventuelt gnr/bnr), kjøpesum, budgivers kontaktinformasjon, finansieringsplan, akseptfrist, overtakelsesdato og eventuelle forbehold som for eksempel usikker finansiering, salg av nåværende bolig ol. Normalt vil ikke et bud med forbehold bli akseptert før forbeholdet er avklart. Konferer gjerne med megler før bud avgis.

4. Megler skal legge til rette for en forsvarlig avvikling av budrunden. I forbrukerforhold (dvs. der oppdragsgiver er forbruker) skal megleren ikke formidle bud med kortere akseptfrist enn kl. 12.00 første virkedag etter siste annonserte visning. Etter denne fristen bør budgivere ikke sette en kortere akseptfrist enn at megler har mulighet til, så langt det er nødvendig, å orientere oppdragsgiver,

budgivere og øvrige interessenter om bud og forbehold. Det bør ikke gis bud som diskriminerer eller utelukker andre budgivere. Dersom bud inngis med en frist som åpenbart er for kort til at megleren kan avvikle budrunden på en forsvarlig måte som sikrer oppdragsgiver og interessenter et tilstrekkelig grunnlag for sine handlingsvalg, vil megler fraråde budgiver å stille slik frist.

5. Megleren vil uoppfordret gi sin vurdering av det enkelte bud overfor oppdragsgiveren, når budet er gitt innenfor fristene i punkt 4.

6. Megleren skal så langt det er nødvendig og mulig holde budgiverne skriftlig orientert om nye og høyere bud og eventuelle forbehold. Megler skal så snart som mulig bekrefte skriftlig overfor budgivere at budene deres er mottatt.

7. Etter at handel har kommet i stand, eller dersom en budrunde avsluttes uten at handel er kommet i stand, kan en budgiver kreve kopi av budjournalen i anonymisert form.

8. Kopi av budjournal skal gis til kjøper og selger uten ugrunnet opphold etter at handel er kommet i stand. Dersom det er viktig for budgiver å bevare sin anonymitet, bør budet fremmes gjennom fullmektig.

## VIKTIGE AVTALERETTSLIGE FORHOLD

1. Det eksisterer ingen angrerett ved salg/kjøp av fast eiendom.

2. Når et bud er innsendt til megler og han har formidlet innholdet i budet til selger (slik at selger har fått kunnskap om budet), kan budet ikke kalles tilbake. Budet er da bindende for budgiver frem til akseptfristens utløp, med mindre budet før denne tid avslås av selger eller budgiver får melding om at eiendommen er solgt til en annen (man bør derfor ikke gi bud på flere eiendommer samtidig dersom man ikke ønsker å kjøpe flere enn en eiendom).

3. Selger står fritt til å forkaste eller akseptere ethvert bud, og er for eksempel ikke forpliktet til å akseptere høyeste bud.

4. Når en aksept av et bud har kommet frem til budgiver innen akseptfristens utløp er det inngått en bindende avtale.

5. Husk at også et eventuelt bud fra selger til kjøper (såkalte «motbud»), avtalerettslig er et bindende tilbud som medfører at det foreligger en avtale om salg av eiendommen dersom budet i rett tid aksepteres av kjøper.

NORGES EIENDOMSMEGLERFORBUND | WWW.NEF.NO | FIRMAPOST@NEF.NO

# Boligkjøperpakken

- din nye bolig ferdig forsikret hele det første året

## Boligkjøperpakke Hus

Med Boligkjøperpakke Hus har du alle de forsikringene du trenger for ditt nye hus:

- ✓ boligkjøperforsikring
- ✓ renteforsikring
- ✓ standard bygningsforsikring for hus
- ✓ innboforsikring Ekstra
- ✓ flytteforsikring
- ✓ uhell i og utenfor hjemmet
- ✓ råte, skadedyr, skadeinsekter, mus og rotter

**Pris:** Boligkjøperpakken koster **19.900 kroner** for det første året. Prisen på forsikringen legges inn i oppgjøret for din nye bolig.

## Boligkjøperpakke Leilighet

Din nye leilighet er godt ivaretatt med Boligkjøperpakke Leilighet:

- ✓ boligkjøperforsikring
- ✓ renteforsikring
- ✓ innboforsikring Ekstra
- ✓ flytteforsikring
- ✓ uhell i og utenfor hjemmet
- ✓ skadeinsekter, mus og rotter

**Pris:** Boligkjøperpakken koster **9.950 kroner** for det første året. Prisen på forsikringen legges inn i oppgjøret for din nye bolig.

## Boligkjøperpakke Hytte

Gled deg til hyttekos uten bekymringer med Boligkjøperpakke Hytte:

- ✓ boligkjøperforsikring
- ✓ standard bygningsforsikring for hytte (hvis du er eier av bygningen)
- ✓ innboforsikring Ekstra
- ✓ flytteforsikring
- ✓ uhell i og utenfor hjemmet
- ✓ råte, skadedyr, skadeinsekter, mus og rotte

**Pris:** Boligkjøperpakken koster **19.900 kroner** for det første året hvis du eier bygningen, hvis det er en leilighet koster pakken **9.950 kroner**. Prisen på forsikringen legges inn i oppgjøret for din nye bolig.

Forsikringspakken kjøpes hos eiendomsmeglere som foretar salget av eiendommen, og kan kun kjøpes av privatpersoner. Boligkjøperforsikringen gjelder fra kontraktsmøte, mens de andre forsikringene gjelder fra du overtar boligen, Forsikringene løper/varer i ett år.

I Boligkjøperpakke Hus og Boligkjøperpakke Hytte inngår standard bygningsforsikring. Denne kan oppgraderes til Bygningsforsikring Ekstra mot et tillegg i prisen.

Seksjonert enebolig/tomannsbolig/rekkehus får kun kjøpt leilighetspakke gjennom eiendomsmegler. Denne kan oppgraderes til huspakke ved henvendelse til Tryg dersom man har behov for husforsikring.

Boligkjøperforsikringen kan beholdes i inntil fem år. Å beholde Boligkjøperforsikringen koster 300 kroner per år for leilighet og 450 kroner per år for hus og hytte.

**Har du spørsmål om boligkjøperpakken kan du kontakte oss på telefon 915 04040**

Dersom du skal melde inn en sak tilknyttet boligkjøperpakken, gjør du dette via våre hjemmesider [Tryg.no/meld-skade](https://tryg.no/meld-skade).



**Skann QR-koden** for å lese mer om innholdet i Boligkjøperpakkene.

## Mer informasjon om forsikringen, hvem som formidler den og klageorganer

**IPID** (standardisert informasjons dokument) Vi vedlegger her en link til IPID'er for de produktene som inngår i pakken. Du finner de relevante IPID'er her: [www.tryg.no/forsikringer/partnere/buysure/ipid](http://www.tryg.no/forsikringer/partnere/buysure/ipid)

**Leverandørinformasjon og godtgjørelse** Forsikringen er plassert hos Tryg Forsikring, og er formidlet gjennom Buysure AS. Buysure er registrert som et forsikringsagentforetak av Tryg i Finanstilsynets virksomhetsregister, og formidler boligkjøperforsikring kun for dem.

I forbindelse med inngåelsen av avtale om ovennevnte Boligkjøperforsikring/ Boligkjøperpakke mottar forsikringsagenten godtgjørelse for salget. Distribusjonskostnad til eiendomsmeglerforetaket avhenger av hvilken type bolig forsikringen er tilknyttet:

Enebolig og rekkehus  
7049 kroner

Leilighet med andels- eller aksjenummer  
4909 kroner

Leilighet og rekkehus med seksjonsnummer  
4214 kroner

Fritidsbolig  
10.679 kroner

Honorar til Buysure (1200 kroner) og adm.gebyr (299 kroner) er medregnet i pristabellen.  
Du betaler altså bare den oppgitte prisen.

**Buysure AS**  
Munkedamsveien 45 D, 0250 Oslo  
Telefon: 95 46 06 60  
Foretaksregisteret NO 822 997 252  
[post@buysure.no](mailto:post@buysure.no)

## Klagemuligheter

### Tvisteløsning og klageorgan

Hvis du er misfornøyd eller uenig med Tryg eller Trygs samarbeidspartner har du flere klagemuligheter. Her kan du se hvilke klagemuligheter du har som kunde i Tryg. Vi ønsker å finne en god løsning. Dersom du ikke er enig i vår avgjørelse, ønsker vi at du først sender en klage til avdelingen i Tryg som har behandlet saken din. Det er enklest og hurtigst for begge parter hvis saken kan løses på denne måten.

### Kvalitetsavdelingen

Om du ikke får medhold i klagen til avdelingen som har behandlet saken din, eller hos samarbeidspartner, kan du ta kontakt med Kvalitet. Kvalitet er Trygs klageansvarlige avdeling, og vil gjennomgå og vurdere klagen din på nytt. Du kan sende inn din klage til Kvalitet:

<https://www.tryg.no/send-din-klage.html>

### Buysure

Dersom du ikke er fornøyd med forsikringstjenesten levert av Buysure har du anledning til å sende en klage til Buysure:

Buysure AS  
Munkedamsveien 45 D, 0250 Oslo  
[klage@buysure.no](mailto:klage@buysure.no)

### Finansklagenemda

Dersom du ikke kommer til enighet med Tryg Forsikring kan du klage til Finansklagenemnda. Her kan du kontakte Finansklagenemnda: Postboks 53, Skøyen 0212 Oslo Telefon: 231 31 960  
[www.finkn.no](http://www.finkn.no)

### Lovgivning og verneting

Hvis ikke annet er avtalt, gjelder norsk lovgivning. Det er Lov om forsikringsavtaler som regulerer avtaler om skadeforsikring og personforsikring. Tvister i forbindelse med forsikringsavtalen avgjøres ved norske domstoler hvis ikke annet er avtalt eller det er i strid med ufravikelige regler i gjeldende lovgivning. Hvilken lovgivning og hvilket verneting som gjelder er ikke valgfritt.

## Forsikringene i pakken kan også kjøpes særskilt

Dersom du ikke ønsker vår pakkeløsning kan Boligkjøperforsikringen kjøpes alene. Gi i så fall beskjed til din eiendomsmegler om at du ønsker å kjøpe forsikringen for seg. Dette gjelder også de øvrige produktene i pakken, men du må da kontakte Tryg direkte.

### Garantiordning for skadeforsikring

Selskapet er medlem i garantiordningen for skadeforsikring i Norge. Garantiordningen skal ikke dekke mer enn 90 prosent av hvert enkelt krav. Krav etter forsikring som gjelder bolig og tvungen ansvarsforsikring skal likevel dekkes med 100 prosent. Garantiordningen skal ikke dekke forsikringskrav utover 20 millioner kroner for hvert krav for hver sikret for hvert skadetilfelle. Merk særskilt at noen typer forsikringsavtaler ikke er omfattet av ordningen, herunder livsforsikringer. For nærmere informasjon om garantiordningen se forskrift om finansforetak og finanskonsern av 09.12.2016 (FOR2016-12-09-1502).

### Pris

Prisen for forsikringene legges til kjøpesummen for boligen, så du får ingen egen regning for pakken. Pris for pakken gjelder i ett år og ved fornyelse vil det beregnes en pris per produkt i pakken. Du vil motta informasjon om dette i forkant av fornyelse.

Dersom du angrer på ditt kjøp av pakke kan du lese mer om dette her:

[Angrerett | Tryg Forsikring](#)

### Om Tryg

Tryg Forsikring er norsk filial av det danske forsikringsforetaket Tryg Forsikring A/S. Tryg Forsikring A/S har konsesjon som skadeforsikringsselskap fra det danske Finanstilsynet. Virksomheten i den norske filialen av Tryg er under tilsyn fra det danske Finanstilsynet og det norske Finanstilsynet.

Tryg Forsikring er registrert i det norske Foretaksregisteret med organisasjons-nummer 989563521

Postadresse:  
Postboks 7070, 5020 Bergen.  
Tryg Forsikring A/S er registrert hos Erhvervsstyrelsen i Danmark med CVR nr. 24260666 og med adresse: Klausdalsbrovej 601  
DK - 2750 Ballerup  
Danmark.

# LØSØRE OG TILBEHØR

## Gjeldende fra januar 2020

Oversikten er utarbeidet av Norges Eiendomsmeglerforbund, Eiendom Norge og Advokatforeningens Eiendomsmeglingsgruppe, og er gjeldende fra 1. januar 2020.

Lov om avhending av fast eiendom (avhendingslova/avhl.) av 3. juli 1992 regulerer kjøper og selgers rettigheter og plikter ved overdragelse av fast eiendom og andeler i borettslag. I henhold til avhl. § 3-4 skal eiendommen, når annet ikke er avtalt, overdras med innredninger og utstyr som etter lov, forskrift eller annet offentlig vedtak skal følge med. Det samme gjelder varig innredning og utstyr som enten er fastmontert eller er særskilt tilpasset bygningen, jf. avhl. § 3-5. Loven inneholder ingen detaljert oversikt over hva som omfattes av «innredning og utstyr», og over hva som skal regnes som «fastmontert eller særskilt tilpasset». Partene kan fritt avtale hva som skal følge med eiendommen ved salg. Bransjens liste over løsøre og tilbehør som skal følge med eiendommen, er en del av avtalen mellom kjøper og selger dersom ikke annet er opplyst i salgssoppgaven, kjøper har tatt forbehold i bud eller avtale på annen måte er inngått. Der intet annet er avtalt, vil løsøre og tilbehør medfølge slik dette fremkommer av avhl. § 3-4 og § 3-5 og denne oversikt. Produkter og installasjoner som medfølger overdras uten noen form for garantier, utover eventuell gjenværende leverandørgaranti.

Dersom det er noe i nedenstående liste som ikke finnes på eiendommen, vil det heller ikke medfølge.

## LISTEN OVER LØSØRE OG TILBEHØR SOM SKAL FØLGE MED EIENDOMMEN VED SALG NÅR ANNET IKKE FREMGÅR AV MARKEDSFØRING ELLER ER AVTALT:

**1. HVITEVARER** medfølger der dette er spesielt angitt i salgssoppgaven.

**2. HELDEKKENDE TEPPER** følger med uansett festemåte.

**3. VARMEKILDER** slik som ovner, kaminer, peiser, varmpumper og panelovner, følger med uansett festemåte. Frittstående biopeiser/ varmeovner og terrassevarmere medfølger ikke. Det følger ikke med varmekilder i rom som ikke har vegg- eller fastmonterte varmekilder på visning.

**4. TV, RADIO OG MUSIKKANLEGG.** TV-antennor og fellesanlegg for TV, herunder parabolantenne, og tuner/dekoder/tv-boks medfølger der dette eies av selger. Veggmontert TV/flatskjerm med tilhørende festeordning samt musikkanlegg følger ikke med (se også punkt 12).

**5. BADEROMSINNREDNING/UTSTYR:** Badekar, dusjkabinett, dusjvegger, alle fastmonterte speil og hyller, fastmonterte glass- og håndkleholdere, herunder håndklevarmere samt baderomsinnredning, medfølger.

**6. GARDEROBESKAP** medfølger, selv om disse er løse. Fastmonterte garderobehyller og knagger medfølger. Innredning i garderobeskap, for eksempel løse eller fastmonterte trådkurver, hyller, stenger og lignende, medfølger.

**7. KJØKKENINNREDNING** medfølger, herunder også åpne, fastmonterte hyller og løs eller fastmontert kjøkkenøy.

**8. MARKISER, PERSIENNER** og annen type innvendig og utvendig solskjerming, gardinoppheng, lamellgardiner og liftgardiner medfølger.

**9. AVTREKKSIVIFTER** av alle slag, samt fastmonterte aircondition/ventilasjonsanlegg, medfølger.

**10. SENTRALSTØVSUGER** medfølger med komplett anlegg, herunder slange, munnstykke mm.

**11. LYSKILDER:** Kupler, lysstoffarmatur, fastmonterte "spotlights", oppheng og skinner med spotlights samt utelys og hagebelysning medfølger. Vegglamper, krokhangte lamper, lysekroner, prismelamper og lignende som er koblet til sukkerbit eller stikkontakt følger likevel ikke med.

**12. INSTALLERTE SMARTHUSLØSNINGER** med sentral som styrer lys,

varme, lyd o.l., samt tilhørende trådløse enheter som brytere, sensorer, kameraer, integrerte høyttalere el. medfølger. Enkle lysstyringssystem f.eks. med en sentral som kun styrer lyspærer eller smartpærer montert i sokkel medfølger likevel ikke.

**13. UTVENDIGE SØPPELKASSER** og eventuelt holder/hus til disse medfølger.

**14. POSTKASSE** medfølger.

**15. UTENDØRS INNRETNINGER** slik som flaggstang, fastmontert tørkestativ, samt andre faste utearrangementer som f.eks. badestamp, boblekar/jacuzzi og liknende utendørs kar, lekestue, lekestativ, utepeis, fastmontert trommel til vannslange, medfølger. Guidekabel/avgrensingskabel til robotgressklipper medfølger, men robotgressklipper og ladestasjon for denne medfølger ikke.

**16. FASTMONTERT VEGGLADER/LADESTASJON TIL EL-BIL** medfølger uavhengig av hvor laderen er montert.

**17. SOLCELLEANLEGG** med tilhørende teknisk infrastruktur medfølger

**18. GASSBEHOLDER** til gasskomfyr og gasspeis medfølger.

**19. BRANNSTIGE, BRANNTAU,** feiestige og lignende medfølger der dette er påbudt. Løse stiger medfølger ikke.

**20. BRANNSLUKNINGSAPPARAT, BRANNSLANGE OG RØYKVARSLER** medfølger der dette er påbudt. Det er eier og brukers plikt til å se til at utstyret forefinnes på enhver eiendom. Hvis annet ikke er uttrykkelig avtalt, skal dette derfor alltid følge med ved salg av eiendom.

**21. SAMTLIGE NØKLER** til eiendommen som selger er i besittelse av skal overleveres kjøper på overtakelsen, herunder nøkler til eventuelle boder, uthus, garasjeportåpner el. Låses boder, uthus el. med hengelås, skal lås og nøkler til disse medfølge.

**22. GARASJEHYLLER,** bodhyller, lagringshyller og oppheng til bildekk medfølger såfremt de er fastmontert.

Planter, busker og trær som er plantet på tomten, eller fastmonterte kasser og lignende er en del av eiendommen og medfølger i handelen.



# KORT OM OSS



## Jacob Santiago Salvesen

EIENDOMSMEGLER | SALGSLEDER | PARTNER

45 51 23 55

[jsa@eie.no](mailto:jsa@eie.no)

EIE Ullevål & Sagene

# Premium rådgivning

**EIE Ullevål & Sagene** er et lokalt nettverk av EIE-kjeder i Ullevål og Sagene i Oslo med høy lokal kunnskap.

Vi i EIE Ullevål & Sagene kan hjelpe deg med alt fra befaring og verdivurdering til å selge boligen din. Vi har spesielt fokus på interiør og tilrettelegging av boligen, og får mye oppmerksomhet for hvordan vi fremstiller hjemmene vi er så heldige å få forvalte. Vi sørger for at du oppnår det beste resultatet!

Som en del av EIE-kjeden, en av Norges største eiendomsmeglerkjeder, har vi et solid nettverk og god lokalkunnskap som vi bruker til å gi deg den beste opplevelsen når du skal kjøpe eller selge bolig. Vi har også et bredt utvalg av boliger til salgs.

Hos oss får du Premium hjelp og råd, samt personlig og dedikert oppfølging gjennom hele salgsprosessen.

Kontakt oss i dag for å finne ut hvordan vi kan hjelpe deg med å finne din drømmebolig eller få solgt din nåværende bolig på best og raskest mulig måte.

# VERDI- OVERVÅKNING

Månedlig prisoppdatering på din bolig





# Hold et øye med verdiutviklingen på boligen din – helt uten kostnad

## HVA ER VERDIOVERVÅKNING?

Boligen er oftest det mest verdifulle av våre eiendeler. Med EIE verdiovervåkning kan du følge med på den generelle prisutviklingen i ditt område, og få månedlig verdiestimat av boligen din sendt på e-post.

## HVEM KAN BESTILLE DETTE?

Både eksisterende og ikke eksisterende kunder kan bestille dette fra oss. Dersom du nylig har fått verddivurdering eller kjøpt bolig av oss vil du automatisk motta verdiovervåkning uten å måtte foreta deg noe. Alle boliger som er kjøpt etter 1. januar 2003 kan bestille verdiovervåkning direkte på [eie.no](http://eie.no) ved å fylle ut informasjon om boligen din selv. Boliger kjøpt før 2003 må først få en verddivurdering fra en av våre meglere for å kunne motta verdiovervåkning.

## HVOR FÅR VI TALLENE TIL VERDIOVERVÅKNING FRA?

Tallene fra verdiovervåkning er hentet fra den månedlige boligprisstatistikken til Eiendom Norge. Statistikken er et samarbeid mellom Eiendom Norge, Eiendomsverdi og Finn.no. Statistikken er utarbeidet etter siste måneds slutt og omfatter boliger som annonseres på Finn.no. Det innebærer cirka 70 prosent av alle boliger som omsettes i Norge i løpet av et år, og en statistikk eiendomsbransjen legger til grunn for å gi best mulig estimat og oversikt på boligprisene i hele Norge.

# MEGLER- BOOKING

— Vi gjør det enkelt for deg





## Din bolig er verdifull – benytt deg av vår kunnskap og erfaring

Med EIE meglerbooking kan du når som helst på døgnet avtale tid med en våre meglere – kun ved noen få tastetrykk på vår hjemmeside. Her velger du tjenesten du har behov for, og hvilket tidspunkt som passer for deg. Enten om du skal selge boligen din, refinansiere lånet ditt eller ønsker å vite hva boligen din er verdt i dagens marked, så har vi tilrettelagt for at det skal være enkelt for deg.

En befaring kan gi deg ny og verdifull innsikt om din bolig. Våre meglere gir deg en verdivurdering av markedsverdien til din bolig. Verdiovurdering blir basert på en grundig analyse av din bolig og på tilsvarende boliger solgt i ditt område den siste tiden. Boligen din er verdifull. Opplevelsen av å bruke EIE skal også være det. Derfor kaller vi det Premium rådgivning.



# EIE advokat

Vår kompetanse – din trygghet

Vi dekker alle sentrale rettsområder, med hovedvekt på eiendomsrettslig premium rådgivning og tvisteløsning. Eiendomsrett omfatter alle juridiske aspekter knyttet til blant annet kjøp, salg, utvikling, utleie, plan- og bygningsrett, tomtefeste og eierseksjonsrett. EIE advokat har spesialisert seg på eiendomsrettslig rådgivning og tvisteløsning innen både privat- og næringseiendom

Vi har også solid kompetanse på relaterte rettsområder som skatt og avgift, arv og skifte, familierett og forsikringsrett, samt selskapsrett og alminnelig kontraktsrett

I EIE verdsetter vi faglig dyktighet, personlig engasjement og rask responstid høyt. Vi kaller det Premium rådgivning

[eie.no/advokat](http://eie.no/advokat)





# OM EIE EIENDOMS- MEGLING

Et boligsalg er ikke bare et hjem som bytter eier. Det er to eller flere liv som endres for alltid. På begge sider har selger og kjøper noe felles – de skal ta en avgjørelse av stor betydning. Vi skal være der for begge.

Det finnes ikke ett enkelt svar på hva som gjør en megler god. For det er med meglere som med fagfolk flest - det de gjør er like viktig som det de sier. Både mennesker og boliger er forskjellige, men en vellykket salgsprosess har alltid én viktig ingrediens: Tid til å gjøre det ordentlig. Våre kunder har lagt ned mye tid og innsats i sine hjem. De fortjener det samme fra oss.

EIE er Norges største uavhengige eiendomsmeglerkjede, og er i motsetning til andre ikke eid av en bank. Siden oppstarten i 2006, har vi ikke hatt noen annen agenda enn å være den beste eiendomsmegleren - og vi bruker all vår kunnskap og erfaring for å skape en god salgsprosess. Vi stiller derfor bransjens høyeste krav til oss selv, som betyr at vi er den eneste eiendomsmeglerkjeden som krever doble etterutdanningspoeng av våre meglere, ikke kun det som er lovpålagt.

Tid til å gjøre det ordentlig betyr at vi skreddersyr råd og løsninger for hver enkelt kunde. Arbeidet vi har lagt ned har resultert i at vi har vunnet 12 gullmeglere, blitt kåret til å ha bransjens mest fornøyde kunder av Norsk Kundebarometer i 2021\* for andre året på rad, og blitt kåret til bransjens mest bærekraftige kjede i 2020\*

Boligen din er verdifull. Opplevelsen av å bruke EIE skal også være det. Derfor kaller vi det Premium rådgivning.

\*EIE ble bransjevinner i Norsk kundebarometer 2021 og Norsk Bærekraftbarometer 2020. Et forskningsprosjekt ved Handelshøyskolen BI. [www.kundebarometer.com](http://www.kundebarometer.com)

EIE speiler selger og kjøper™

[eie.no](http://eie.no)