

Æ

Sørengkaia 33

0194 Oslo · Oslo kommune

EIE eiendomsmegling

E

Vi hjelper deg med å



Sverre Tandberg

EIENDOMSMEGLER I PARTNER

40 44 10 00

st@eie.no

EIE Ullevål & Sagene

finne ditt nye hjem

E



Linnea Markussen

EIENDOMSMEGLER

45 46 41 95

lm@eie.no

EIE Ullevål & Sagene

INNHOLD

Dette må du vite	7
Ditt nye hjem?	14
Informasjon & dokumenter	122
Kort om oss	171

Rett til fritt å velge megler

Valg av eiendomsmeglingsforetak skal være frivillig. Eiendomsmeglingsforetak kan ikke inngå oppdrag om eiendomsmegling dersom inngåelsen av oppdraget er satt som vilkår i avtale om annet enn eiendomsmegling, f.eks. tilbud om lån eller andre banktjenester, jf. Lov om eiendomsmegling § 6-3 (3).

DETTE MÅ
DU VITE

Nøkkelinformasjon

EIENDOM

Sørengkaia 33, 0194 OSLO, Etasje: 6

MATRIKSEL

Gnr. 234 Bnr. 102 Snr. 179 i Oslo kommune

BOLIGTYPE

Leilighet

EIERFORM

Eierseksjon

AREALER

Totalt BRA 117 kvm består av:

- BRA-i (internt bruksareal): 112 kvm

Følgende rom er inkludert i innvendig bruksareal: Entré, gang, to bad, tre soverom, garderobe, innvendig bod, stue og kjøkken.

- BRA-e (eksternt bruksareal): 5 kvm

I tillegg kommer TBA (terrasse-/balkongareal): 14 kvm

AREAL

Primærrom: 109 kvm, Bruksareal: 117 kvm, BRA-i: 112 kvm, BRA-e: 5 kvm, TBA: 14 kvm

Vedlagte plantegninger er ikke målbare. Oppgitte arealer er hentet fra tilstandsrapport. Eventuelle betegnelser på rom er angitt ut fra faktisk bruk, uavhengig av hva som er godkjent hos bygningsmyndighetene.

ANTALL SOVEROM

3

BYGGEÅR

2016

TOMT

Eiet tomt 6758 kvm

PRISANTYDNING

14 500 000

TILSTANDSRAPPORT

Tilstandsrapporten er avholdt av Anders Jørgen Bryhn, datert 16.08.2024.

ANDEL FELLESGJELD/FELLESFORMUE

Andel fellesgjeld: kr. 0,- pr. 31.12.23

Andel fellesformue: kr. 20 390,- pr. 31.12.23

TOTALPRIS INKL. OMKOSTNINGER

kr 14 500 000,- (Prisantydning)

Omkostninger:

kr 500,- (Pantattest kjøper)

kr 500,- (Tingl.gebyr pantedokument)

kr 500,- (Tingl.gebyr skjøte)

kr 1 328,- (Eierskiftegebyr garasje plass)

kr 362 500,- (Dokumentavgift (forutsatt salgssum: 14 500 000,-))

kr 365 328,- (Omkostninger totalt ved prisantydning)

kr 14 865 328,- (Totalpris inkl omkostninger)

FELLESKOSTNAD

Kr. 5 547,- pr. mnd.

FELLESKOSTNAD INKLUDERER

A-konto varmtvann og oppvarming, internett, felleskostnader garasje plass, gartnertjenester, vaktmester, drift og vedlikehold, kommunale avgifter med mer.

Fellesutgiftene utgjør totalt 5.946,- per måned, og er fordelt på følgende måte:

- Felleskostnader: kr. 4.192,-

- Fjernvarme: 1.146,-

- Garasje plass: kr. 399,-

- Bredbånd: kr. 209,-

Kostnaden for oppvarming og varmtvann avregnes årlig, da det forskuddsbetales månedlig gjennom a-konto.

KOMMUNALE AVGIFTER

Kommunale avgifter er inkludert i felleskostnader.

EIER

Guri Bardal Petter Knutsen

Beskrivelse

BESKRIVELSE

Velkommen til Sørenga!

Dette er en pratfull, betydelig oppgradert 4-roms leilighet med alle fasiliteter. Her får du virkelig det beste fra to verdener: tilbaketrukket og skjermet beliggenhet, men likevel med flott utsikt og sol fra morgen til kveld. Morgenbadet kan du ta fra bryggen rett utenfor, samtidig som du har alle byens tilbud få minutter unna. Dette er perfekt for deg som ønsker å bo sjønært, men likevel stille og rolig.

Leiligheten holder gjennomgående bra standard. Vi kan nevne snekkerbyggede garderober og kjøkkenfronter, nydelige vinduskarmer i eik i stue og kjøkken, i tillegg til andre spesialtilpassede og påkostede løsninger. Den har også svært god planløsning, med 3 gode soverom og to fullverdige bad.

Garasje plass med lader i kjeller kan medfølge leiligheten.

PARKERING

Kjøper gis opsjon på å kjøpe parkeringsplass nr. 32 i garasjeanlegget under leiligheten. Plassen har el-billader. Det er også gjesteplasser i kjeller.

Alle garasjeplassene i Multiparkanlegget er en del av Garasjesameiet. Det er svært viktig (obligatorisk) at man leser brukermanualen til dette anlegget, og gjør seg kjent med hvordan det fungerer.

Administrasjonsgebyr på kr. 1 328 medfølger i tillegg på eierskifte av garasjeplassen.

Beliggenhet

BELIGGENHET

Leiligheten ligger så bra til som det er mulig å få det: tilbaketrukket fra byens støy og mas, men likevel med stor slutt utsikt og sol fra morgen til kveld. Om ikke utsikten fra leiligheten og balkongene er nok har sameiet også en stor takterrasse, der man kan booke bord om man skal ha en liten sammenkomst. Utover det kan takterrassen så klart også fritt benyttes med solsenger og så videre.

Oslo S ligger rolige 15 minutter unna til fots, og den fine gangbroen over til operaen knytter Sørenga effektivt til Bjørvika og byen for øvrig. Om du skal ut å kjøre bil er det fint at påkjøring både til E18 og E6 stort sett er køfri og lett tilgjengelig.

Morgenbadet kan du ta på bryggen rett utenfor, og Sørenga sjøbad ligger også i umiddelbar nærhet. I nabogården er det en dagligvarebutikk, og denne kommer du til via garasjen. Her slipper du altså å bli våt på beina om du må ut for å handle i regnet. Sameiet disponerer også fem kajaker, en bredskapsbåt, tre SUP-brett, en egen kajakkrampe i kanalen og to kajakkgarasjer. Og dette er midt i Oslo.

BEBYGGELSE

Det er primært leilighets-/gårdsbebyggelse i området.

TOMT

Eiet tomt, 6758 kvm

ADKOMST

Se vedlagte kart. Det vil bli satt opp visningsskilt ved fellesvisninger.

Innhold

BYGGEMÅTE

Se vedlagte tilstandsrapport for teknisk beskrivelse av eiendommen.

BODER

I tillegg til leilighetens arealer disponerer boligen 1 kjellerbod på ca. 5m² i felles kjeller.

Standard

STANDARD

Eiendommen er gjennomgått av en bygningskyndig og det er utarbeidet en tilstandsrapport. For den utfyllende tekniske standard for øvrig, henvises det til vedlagte tilstandsrapport. Nedenfor følger informasjon om forhold som har fått TG 2 Avvik som ikke krever umiddelbare tiltak.

Balkongdør ved kjøkken

Balkongdør med isolérglass fra byggeåret.

Vurdering av avvik:

- Utendørs aluminiumsbeslag foran dørterskelen har et svakt motfall som gjør at det blir liggende noe vann på beslaget ved nedbør. Så lenge det ikke trenger vann inn (aldri skjedd iflg. eier) ansees det som uproblematisk.

Tiltak:

- Ingen tiltak ansees som nødvendig men vær klar over forholdet. Kostnadsestimat: Ingen umiddelbar kostnad.

Overflater Gulv - Baderom

Flislagt gulv. Følgende målinger av fall i retning sluk (høydeforskjeller) ble gjort på BADEROMMET: Fra gulvflis ved dørterskel til topp slukrist: 20 mm, ikke tilfredstillende mht. dagens forskrift. Målt med krysslaser.

- Det er fall til sluk i dusjsonen målt på flere tilfeldig valgte steder.

- Det er fall på gulv ved dørterskel i retning sluk.

- Det er ikke fall på gulvet inntil dusjdøren som tilfeldig valgte sted.

Fall nevnt over er målt med håndholdt vater og krysslaser.

Oppmålingen er gjort ved tilfeldig valgte steder på baderomsgulvet.

Vurdering av avvik:

- Det er påvist at høydeforskjell fra topp slukrist til gulv/synlig topp membran ved dørterskel er mindre enn 25 mm.

Tiltak:

- Våtrommet fungerer med dette avviket. Ingen tiltak ansees som nødvendig men vær klar over avviket. Kostnadsestimat: Ingen umiddelbar kostnad.

Overflater Gulv - Baderom 2

Flislagt gulv. Følgende målinger av fall i retning sluk (høydeforskjeller) ble gjort på BADEROMMET: Fra gulvflis ved dørterskel til topp slukrist: 19 mm, ikke tilfredstillende mht. dagens forskrift. Målt med krysslaser.

- Det er fall til sluk i dusjsonen målt på flere tilfeldig valgte steder.

- Det er ikke tilfredstillende fall (svakt motfall) på gulv ved dørterskel i retning sluk.

- Det er tilnærmet null fall (flatt gulv) på gulvet for øvrig målt på noen tilfeldig valgte steder utenfor dusjhjørnet.

Fall nevnt over er målt med håndholdt vater og krysslaser.

Oppmålingen er gjort ved tilfeldig valgte steder på baderomsgulvet.

Vurdering av avvik:

- Det er påvist at høydeforskjell fra topp slukrist til gulv/synlig

topp membran ved dørterskel er mindre enn 25 mm.

Tiltak:

- Våtrommet fungerer med dette avviket. Ingen tiltak ansees som nødvendig men vær klar over avviket. Kostnadsestimat: Ingen umiddelbar kostnad.

FERDIGATTEST / MIDLERTIDIG BRUKSTILLTELSE

Det foreligger midlertidig brukstillatelse på boligblokken fra 2017.

Energi

ELEKTRISK ANLEGG

Det gjøres oppmerksom på at en tilstandsrapport kun inneholder en forenklet kontroll av det elektriske anlegget.

OPPVARMING

Leiligheten varmes opp med radiatorer og varmekabler på baderommet.

Selger kan informere om et årlig strømforbruk på ca. 3700 kWh. Faktisk forbruk vil variere fra husstand til husstand.

ENERGIMERKING

Energiattest med energimerke Oppvarmingskarakter Lys grønn - Energikarakter C

Økonomi/drift

KOMMUNALE AVGIFTER

Kommunale avgifter er inkludert i felleskostnader.

Det gjøres oppmerksom på at det kan forekomme variasjoner i avgiftene som følge av forbruk og eventuelle endringer i gebyrer/avgifter.

EIENDOMSSKATT

Det betales i tillegg eiendomsskatt på kr. 5 206 for 2024. Vi gjør oppmerksom på at satsen for eiendomsskatt blir fastsatt årlig av bystyret. Eiendomsskatten vil derfor kunne variere fra år til år.

FORDELING FELLESKOSTNADER

Fellesutgifter: kr 5 547,- pr.mnd.

Varmtvann, oppvarming, internett, gartnertjenester, vaktmester, drift og vedlikehold, kommunale avgifter med mer.

FASTE LØPENDE KOSTNADER

Felleskostnader, innboforsikring og strøm.

SPEKIFIKASJON AV FELLESGJELD

Sameiet har ingen registrerte lån.

ÅRSREGNSKAP

Årets resultat vises i resultatregnskapet og foreslås ført mot egenkapital. Eventuelt avdrag på langsiktig gjeld (lån) er ikke tatt hensyn til. Driftsinntekter for 2023 er på kr. 7 754 778,- og

driftskostnader på kr 8 122 641,-. Dette gir et årsresultat på kr -211 632,-.

FORSIKRING MED POLISENUMMER

Gjensidige Forsikring Polisenummer: 86073607

FORMUESVERDI

Formuesverdi for inntektsåret 2022: Som primærbolig Kr. 2 342 719,- Som sekundærbolig Kr. 8 902 330,-

SAMEIE

Sameie: Sameiet Sørengstranda, Orgnr: 917101175

Sameiet Sørengstranda er organisert etter de bestemmelser som følger av loven, og har til formål å drive eiendommen i samråd med, og til det beste for, eierne. Sameiet Sørengstranda ligger i Oslo kommune, og har organisasjonsnummer 917101175. Sameiet Sørengstranda består av 215 boliger og 7 næringslokaler.

KONTAKTINFORMASJON

Styret kan kontaktes per e-post på styret.sorengstranda@gmail.com.

HJEMMESIDE

Sameiets hjemmeside er <https://sorengstrandasameie.no>.

FACEBOOKGRUPPE

Sameiet har også egen Facebookgruppe der beboerne kan kommunisere med hverandre.

VAKTMESTER

Sameiet har egen vaktmester som har ansvar for fellesområdene.

SYKKELPARKERING

Sameiet har tre sykkelboder som kan benyttes av beboerne. En av sykkelbudene er i samme oppgang som leiligheten, med lett adkomst fra bakkeplan.

KAJAKKLUBB

Ved interesse har sameie egen kajakk-klubb, der man kan bli medlem. Klubben disponerer en kajakkrampe og en kajakkgarasje som inneholder seks kajaker og tre SUP-brett. Klubben har også en egen robåt/beredskapsbåt ("Sørenganda"), som ligger fortøyd ved kajakkrampen. Sameiet har også kajakkrom for oppbevaring av egne kajaker.

FORRETNINGSFØRER

Boligbyggelaget Usbl.

STYREGODKJENNING

Sameiet har ikke godkjenning av ny erverver, kun eierskiftemelding.

Diverse

TEKNISKE INSTALLASJONER

Sameiet har en bredbånd- og TV-avtale med Telia (tidligere GET). Avtalen (Flex 50) inneholder både bredbånd (50 MBit) og TV med faste og valgfrie kanaler (55 "valgpoeng"). Valgfri TV Box med opptak og en rekke tjenester er også inkludert. Det er mulig å velge bare bredbånd (750 Mbit) eller bare TV med 55+60 "valgpoeng". Utover det som er inkludert i avtalen (og felleskostnadene) er det mulig å oppgradere bredbåndshastighet, kjøpe ekstra valgpoeng (for TV kanaler), flere TV bokser etc. Dette gjøres på Telias hjemmeside (Min side) eller i deres App.

TV-tuner følger ikke med objektet, da det følger abonnementet til eier.

DYREHOLD

Dyrehold er tillatt så lenge det ikke er til sjenanse for andre beboere.

DIVERSE

Bransjens liste over løsøre og tilbehør legges til grunn for salget dersom ikke annet fremkommer av salgsoppgaven. Listen følger vedlagt salgsoppgaven. Det er full avtalefrihet om hva som skal følge med bolig og fritidsbolig ved salg. Hvis hvitevarer og/eller annet teknisk utstyr medfølger, gis det ingen garantier i forhold til tilstand, funksjonalitet og levetid på disse.

Følgende medfølger ikke:

- Montanaskap på vegg i stue
- Ph-lampe over spisebord
- Bokhylle i gang
- Radiohus lampe i gang
- Lamper i gang (3 store lyspærer) + på hovedsoverom
- Madrass i skapseng
- Stringhyller på kjøkken og i gang
- Vinskap

RADONMÅLING

Fra og med 1. januar 2014 må alle som leier ut bolig ha gjennomført radonmåling av boligen og kunne fremvise dokumentasjon på at radonnivåene er forsvarlig. Kravet gjelder alle typer utleieboliger, både de som leies ut av det offentlige, virksomheter og private, inkludert leiligheter og hybler i tilknytning til egen bolig. Også institusjoner o.l. omfattes dersom beboerne betaler leie.

Offentlige forhold

FORPLIKTELSER, RETTIGHETER OG SERVICUTTER

Kommunen har lovbestemt første prioritets pant (legalpant) i eiendommen for eventuelle ubetalte kommunale skatte- og avgiftskrav. De andre sameierne/sameiet har panterrett i seksjonen for felleskostnader samt andre krav som følger av sameieforholdet. Pantekravet kan ikke overstige et beløp som for den enkelte bruksenhet overstiger 2 ganger folketrygdens grunnbeløp på det tidspunkt tvangsdekning besluttes gjennomført, jf. lov om eierseksjoner § 31 første ledd.

Eiendommens servitutter følger av dens grunnboksblad. For servitutter eldre enn fradelingsdato og eventuelle arealoppføringer som kan ha betydning for denne matrikkelenhet henvises det til hovedbruket / avgivereiendommen. For festenummer gjelder henvisningen servitutter eldre enn festekontrakten. Ta kontakt med megler for mer informasjon.

Kjøper er gjort kjent med at ingen kan kjøpe eller på annen måte erverve flere enn 2 boligseksjoner i samme eierseksjonssameie, jf. lov om eierseksjoner § 23, første ledd

UTLEIE

Utleie er tillatt iht. vedtekter og etter godkjenning fra styret.

VEI/VANN/KLOAKK

Eiendommen er tilknyttet offentlig vei, vann- og avløpsnett.

REGULERING

Eiendommen ligger i et byggeområde for boliger, forretning, kontor, bevertning og allmenntillegget formål. Kopi av reguleringskart og reguleringsbestemmelser S-4099 kan sees hos megler.

Pågående saker:

*Sørengkaia 51 - Påbygg - Vinterhage. Saksnummer 202455391. Det er gitt tillatelse til tiltaket den 10.07.2024. Søknaden gjelder et påbygg på takterrassen tilhørende leilighet med bolignummer H0604, i Sørengkaia 51, i bydel Gamle Oslo. Vinterhagen har et areal på 23m2.

*Lohavn felt D2 - Oppføring av Bjørvika skole. Saksnummer 202309608. Søknaden ble mottatt av plan og bygningssetaten den 22.06.2023. For mer informasjon, kan du lese her: <https://innsyn.pbe.oslo.kommune.no/saksinnsyn/casedet.asp?caseno=202309608>

Kjøpsvilkår

OVERTAGELSE

Overtagelse etter avtale med selger.

PRISANTYDNING, OMKOSTNINGER OG EVT. FELLESGJELD

kr 14 500 000,- (Prisantydning)

Omkostninger:

kr 500,- (Pantattest kjøper)

kr 500,- (Tingl.gebyr pantedokument)

kr 500,- (Tingl.gebyr skjøte)

kr 1 328,- (Eierskiftegebyr garasje plass)

kr 362 500,- (Dokumentavgift (forutsatt salgssum: 14 500 000,-))

kr 365 328,- (Omkostninger totalt ved prisantydning)

kr 14 865 328,- (Totalpris inkl omkostninger)

BOLIGSELGERFORSIKRING

Selger har tegnet boligselgerforsikring som dekker selgers ansvar etter avhendingsloven begrenset oppad til kr. 12.000.000,-. Egenerklærings skjema er vedlagt salgsoppgave.

BETALINGSBETINGELSER

Fullstendig kjøpesum samt omkostninger skal være disponibelt på meglers klientkonto innen dato for overtagelse. Kjøpesummen skal innbetales fra norsk finansinstitusjon og/eller kjøpers konto i norsk finansinstitusjon. Eventuell egenkapital skal innbetales i én samlet betaling fra kjøpers egen konto i norsk finansinstitusjon.

VEDERLAGET

Følgende er avtalt om meglers vederlag:

Foto (Kr.10 000)
Eierskiftegebyr trekkes i oppgjør - SELGER (Kr.6 385)
Provisjon (forutsatt salgssum: 14 500 000,-) (Kr.87 000)
Grunnpakke (Kr.19 325)
Tilrettelegging (Kr.14 900)
Kostnad for utsatt betaling (Factoring) (Kr.2 900)
Markedspakke (Kr.22 900)
Oppgjør (Kr.6 500)
Totalt kr. (Kr.169 910)

Dersom handelen ikke kommer i stand eller at oppdraget sies opp har megleren krav på dekning for påløpte timer, påløpte visninger, grunn og markedspakke samt utlegg.

OPPDRAGSNUMMER

15-24-0220

Kjøpsinformasjon

BUDGIVNING

Eiendomsmegler skal legge til rette for en forsvarlig avvikling av budrunden. Vi gjør oppmerksom på at det i forbrukerforhold ikke kan inngis bud med kortere akseptfrist enn kl. 12.00 første virkedag etter siste annonserte visning. Eiendomsmegler kan ikke formidle bud med kortere akseptfrist enn dette. Hos EIE stiller vi strengere krav til frister ved budgivning enn det som følger av Forbrukerinformasjon om budgivning punkt 4, vedlagt i salgsoppgaven. Bud skal ikke ha en akseptfrist på mindre enn 30 minutter fra budet inngis. Bud med kortere akseptfrist enn 30 minutter kan bli avvist.

Eiendomsmegler har ikke ansvar for forsinkelser som skyldes tekniske feil. Akseptfristen er absolutt, det vil si at selger må akseptere budet og kjøper meddeles aksepten innen utløpet av akseptfristen. Dersom du utsetter inngivelse av bud til tett opp mot akseptfristen på et annet bud er det en reell fare for at eiendommen kan bli solgt før ditt bud kommer frem til megler

og/eller megler rekker å bringe budet videre til selger. Husk alltid å ringe megler etter at du har sendt et bud eller budforhøyelse, for å forsikre deg om at budet er mottatt og kan formidles til selger. For øvrig vises det til vedlagte forbrukerinformasjon om budgivning.

Alle bud og budforhøyelser skal være skriftlig. I tillegg må legitimasjon være fremlagt, og budet skal signeres av budgiver. Eiendomsmegler kan ikke formidle bud før disse kravene er oppfylt. Vi oppfordrer til å inngi bud elektronisk, ved å trykke på "Gå til budgivning" på eiendommens hjemmeside på eie.no eller ved å trykke på knappen "Gi bud" i finn-annonsen. Ved å benytte denne tjenesten vil vilkårene om legitimasjon og signatur fra budgiver være oppfylt. Som kjøper og selger hos EIE vil du få tilsendt budjournalen etter at handel er inngått. Dette innebærer at alle bud vil bli gjort kjent for partene i den endelige kjøpsavtalen. Øvrige budgivere kan be om å få en kopi av budjournalen i anonymisert form. Det er viktig at du gjør deg kjent med all informasjon om boligen, og at du har spurt om det du eventuelt lurer på, før du legger inn et bud.

BOLIGKJØPERPAKKE OG BOLIGKJØPERFORSIKRING

EIE har sammen med vår samarbeidspartner lansert et gunstig forsikringskonsept for deg som kjøper bolig gjennom EIE.

Kjøpere (ikke juridiske personer) har anledning til å tegne Boligkjøperpakken. Denne kan inkludere bl.a. husforsikring, innboforsikring, dobbel rentedekning, flytteforsikring og boligkjøperforsikring som gir deg juridisk bistand dersom du ønsker å reklamere på boligkjøpet. Kjøpere (ikke juridiske personer) kan også velge å kun tegne boligkjøperforsikring.

Boligkjøperpakken/boligkjøperforsikring må tegnes senest i forbindelse med kontraktsmøtet.

Produktark for boligkjøperpakken og boligkjøperforsikring ligger vedlagt i salgsoppgaven. Ta kontakt med megler for ytterligere informasjon.

LOVANVENDELSE

Generelle bestemmelser Salgsoppgaven er basert på de opplysningene selger har gitt til megler, den bygnings-sakkyndiges tilstandsrapport, samt opplysninger innhentet fra kommunen, Kartverket og andre tilgjengelige kilder. Det er viktig at kjøper setter seg grundig inn i alle salgsdokumentene, herunder salgsoppgave, tilstandsrapport og selgers egenerklæring. Kjøper anses kjent med forhold som er tydelig beskrevet i salgsdokumentene, og slike forhold kan ikke påberopes som mangler. Dette gjelder uavhengig av om kjøper har lest dokumentene. Alle interessenter oppfordres til å undersøke eiendommen nøye, gjerne sammen med fagkyndig før bud inngis. Kjøper som velger å kjøpe usett kan ikke gjøre gjeldende som mangel noe han burde blitt kjent med ved undersøkelsen. Dersom det er behov for avklaringer, anbefaler vi at interessenter rådfører seg med eiendomsmegler eller egne rådgivere før det legges inn bud.

En bolig som har blitt brukt i en viss tid, har vanligvis blitt utsatt

for slitasje og skader kan ha oppstått. Slik bruksslitasje må kjøper regne med, og det kan avdekkes enkelte forhold etter overtakelse som nødvendiggjør utbedringer. Normal slitasje og skader som nødvendiggjør utbedring, er innenfor hva kjøper må forvente og vil ikke utgjøre en mangel. Kjøper og selgers rettigheter og plikter reguleres av avtalen mellom partene, samt informasjonen som har vært tilgjengelig for kjøperen i forbindelse med handelen. Avtalen utfylles av avhendingsloven, og det gjelder ulike avtalevilkår avhengig av om kjøper er forbrukerkjøper eller ikke. Dette er nærmere beskrevet nedenfor.

På grunn av ulike avtalevilkår kan selger vurdere bud fra en som ikke er forbruker, ulikt fra en forbrukers bud. Dersom kjøper ikke er forbruker, er selger sitt mulige mangelsansvar begrenset fordi eiendommen selges «som den er». Selger kan ikke ta «som den er» forbehold ovenfor en forbrukerkjøper. Selv et lavere bud fra en som ikke er forbruker kan foretrekkes fordi begrensningen i mulig mangelsansvar kan ha egenverdi for selger. Selger står fritt til å forkaste eller akseptere ethvert bud, og er for eksempel ikke forpliktet til å akseptere høyeste bud. Budgiver skal i budskjemaet avgi egenerklæring om budgiver er forbruker eller næringsdrivende/person som hovedsakelig handler som ledd i næringsvirksomhet.

Forbrukerkjøp - definisjon: Med forbrukerkjøp menes kjøp av eiendom når kjøperen er en fysisk person som ikke hovedsakelig handler som ledd i næringsvirksomhet. **Forbruker - avtalevilkår:** Eiendommen har en mangel dersom den ikke er i samsvar med kravene som følger av avtalen, eller det foreligger brudd på bestemmelsene i avhendingsloven §§ 3-2 til 3-8. Hvis eiendommen ikke er i samsvar med det kjøperen må kunne forvente ut ifra alder, type og synlig tilstand, kan det være grunnlag for mangelskrav. Det samme gjelder hvis det er holdt tilbake eller gitt uriktige opplysninger om eiendommen. Dette gjelder likevel bare dersom man kan gå ut ifra at det virket inn på avtalen at opplysningen ikke ble gitt eller at feil uriktige opplysninger ikke blir rettet i tide på en tydelig måte. Boligen kan ha en mangel etter avhendingsloven § 3-3 dersom det er avvik mellom opplyst og faktisk innvendig areal, forutsatt at avviket er på 2% eller mer og minimum 1 kvm.

Ved beregning av et eventuelt prisavslag eller erstatning må kjøper selv dekke tap/kostnader opptil et beløp på kr. 10 000 (egenandel).

Ikke-forbruker (næringsdrivende) - definisjon: Hvis kjøper er en juridisk person, eller en fysisk person som hovedsakelig handler som ledd i næringsvirksomhet, vil kjøpet ikke anses som et forbrukerkjøp. **Ikke-forbruker - avtalevilkår:** Eiendommen har en mangel dersom den ikke er i samsvar med kravene som følger av avtalen. Eiendommen selges «som den er», og selgers ansvar utover det konkret avtalte er da begrenset etter avhendingsloven § 3-9, første ledd andre setning. Avhendingsloven § 3-3 andre ledd fravikes, og hvorvidt boligens arealsvikt utgjør en mangel vurderes etter avhendingsloven § 3-8. Informasjon om kjøpers undersøkelsesplikt, herunder oppfordringen om å undersøke eiendommen nøye, gjelder også for kjøpere som ikke anses som forbrukere.

Uautorisert kopiering eller gjenbruk av all tekst og alle bilder i denne annonse/salgsoppgave er ikke tillatt.

HVITVASKING

Eiendomsmegler er underlagt lov om hvitvasking og tilhørende forskrift. Hvitvaskingsloven pålegger megler å gjennomføre kundetiltak av både selger og kjøper. Dersom kjøper ikke bidrar til at megler får gjennomført kundetiltak, og dette medfører at transaksjonen ikke kan gjennomføres eller blir forsinket misligholder kjøper avtalen. Dette vil kunne gi selger rettigheter etter avhendingsloven, herunder rett til å heve kjøpet og gjennomføre deknings salg for kjøpers regning dersom misligholdet er vesentlig. I tilfeller der det er selger som ikke bidrar til at megler får gjennomført løpende kundetiltak underveis i oppdraget må megler stanse gjennomføringen av transaksjonen. Selger vil i så fall ha misligholdt sine forpliktelser, og kjøper vil kunne ha krav mot selger etter avhendingslovens bestemmelser om mislighold og forsinkelse.

Dersom kundetiltak ikke lar seg gjennomføre vil EIE eiendomsmegling ikke kunne bistå med handelen eller foreta oppgjør.

PERSONVERN

Som interessent, budgiver og kjøper vil dine personopplysninger bli registrert og lagret. Som eiendomsmeglingsforetak har vi plikt til å oppbevare kontrakter og dokumenter i minst 10 år, jf. eiendomsmeglingsforskriften § 3-7 (3). Dette innebærer at mulighetene for å få slettet personopplysninger er begrenset. Du kan lese om vår behandling av personopplysninger i vår personvernerklæring på <https://eie.no/eiendom/personvernerklaering>

Megler

AVDELING

Sagene & Bjølsen Eiendomsmegling AS
EIE Ullevål & Sagene
Org. nr: 989734598
Maridalsveien 154 A
0461 Oslo
Tlf: 22 02 11 60

ANSVARLIG MEGLER

Eiendomsmegler | Partner Sverre Tandberg

SAKSBEHANDLERE

Sverre Tandberg
EIE Ullevål & Sagene
Eiendomsmegler | Partner
Mob: 40 44 10 00 / E-post: st@eie.no

Linnea Markussen
Eiendomsmegler
Mob: 45 46 41 95
[/ E-post: lm@eie.no

DITT NYE
HJEM?













22

21

20

19

18

17

16

15

14

13:00

12

11

10

9

8

7

6

5

SEES

Rises



EIE har Norges mest fornøyde boligkunder*

Eiendomsmeglere forvalter det mest dyrebare kundene våre eier, og vi verdsetter derfor tilliten fra våre kunder høyt.

Hver dag står vi på for å gi dere Premium rådgivning, og trygghet og forutsigbarhet gjennom hele boligprosessen. For tredje gang har EIE bevist at disse verdiene gir de mest fornøyde boligkundene i landet*. Vi takker ydmykt for tilliten.



*EIE ble bransjevinner i Norsk Kundebarometer 2023, 2021 og 2020. Og 2. plass i 2022. Et forskningsprosjekt ved Handelshøyskolen BI. www.kundebarometer.no









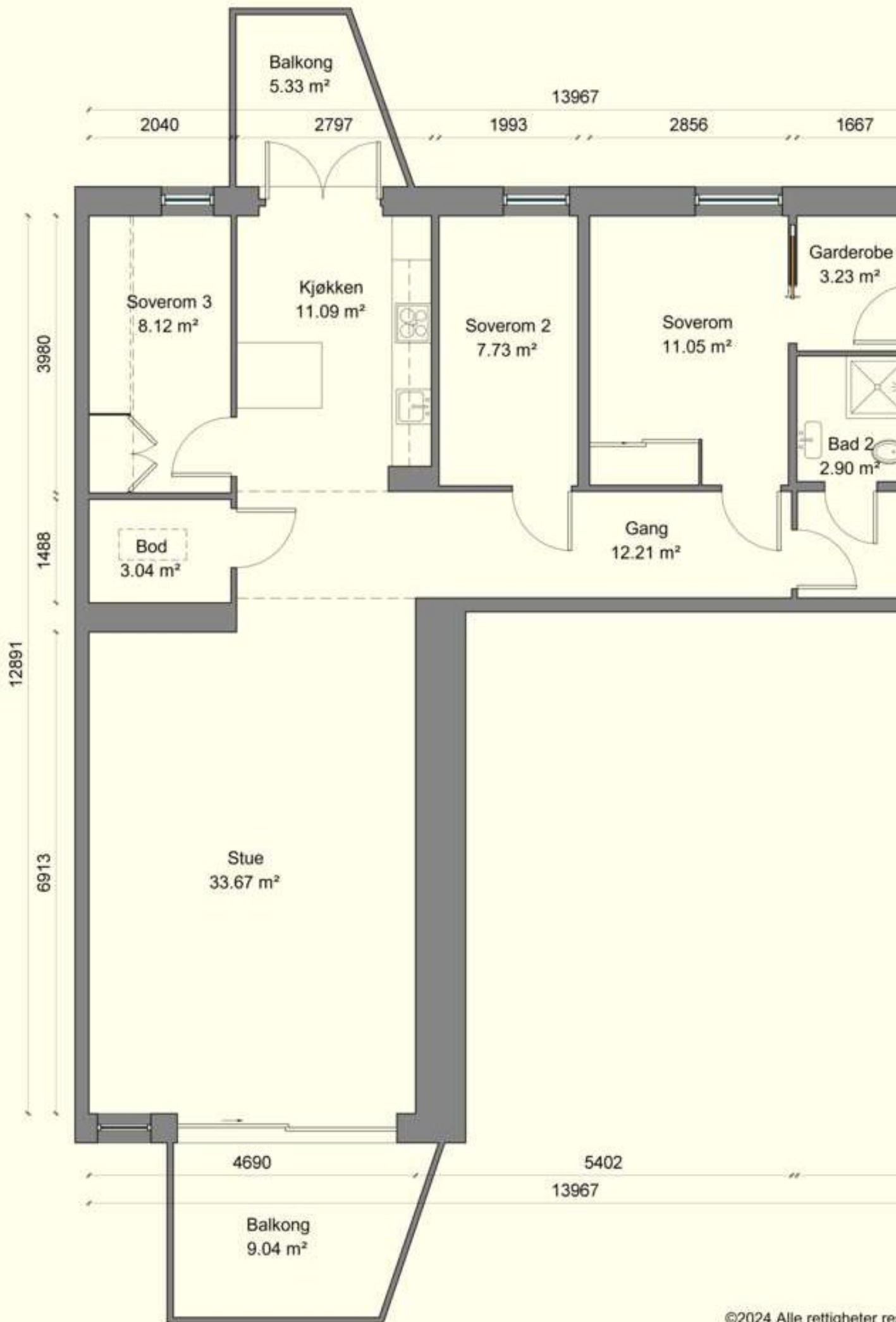

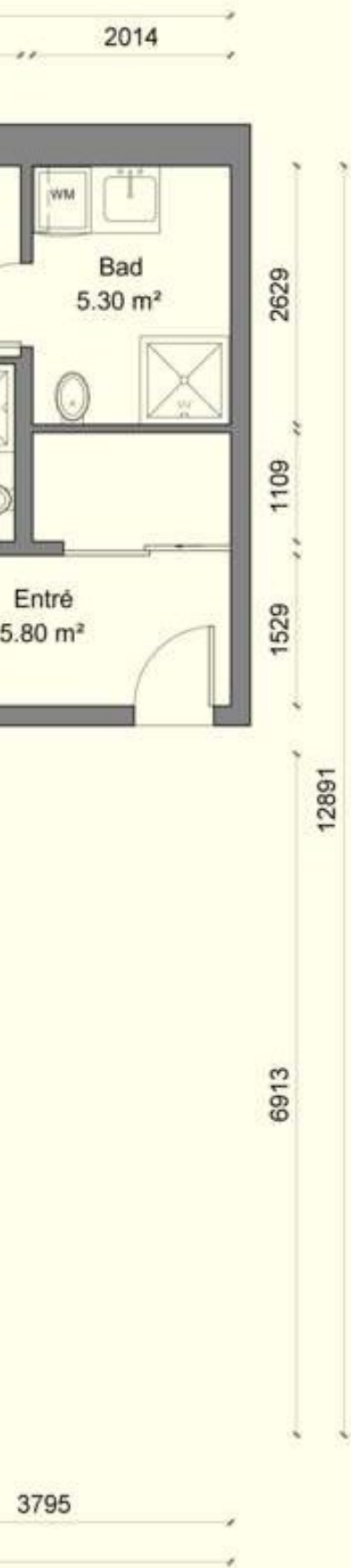

Sørengkaia 33

6.Etasje

BO  3D















AALTO

LOUNA LAHTI



TASCHEN





















Kilder til begeistring

Bussjåfører som vinker til hverandre, brettede potetgullflak, en perfekt stabled oppvaskmaskin og andre ting du ikke har tenkt på at gjør deg glad.

Bjarte Arneson











EIE er bransjevinner i Norsk Bærekraftbarometer 2023*

EIE har et uttalt mål å være en attraktiv, inkluderende og trygg arbeidsplass. Vi har troen på at mangfold ikke bare sikrer god balanse, men også driver innovasjon og vekst.

Vi er takknemlig for at våre kunder deler vårt fokus på bærekraft, innovasjon, inkludering og mangfold.



*EIE ble bransjevinner i Norsk Bærekraftbarometer 2023, 2022 og 2020.
Et forskningsprosjekt ved Handelshøyskolen BI. www.barekraftbarometer.com



































SEES

Rises



13:00



Premium rådgivning lønner seg

Vi skreddersyr råd og løsninger for hver enkelt kunde, og legger ned et meglerhåndverk som våre kunder fortjener.

Boligen din er verdifull. Opplevelsen av å bruke EIE skal også være det. Vi kaller det Premium rådgivning



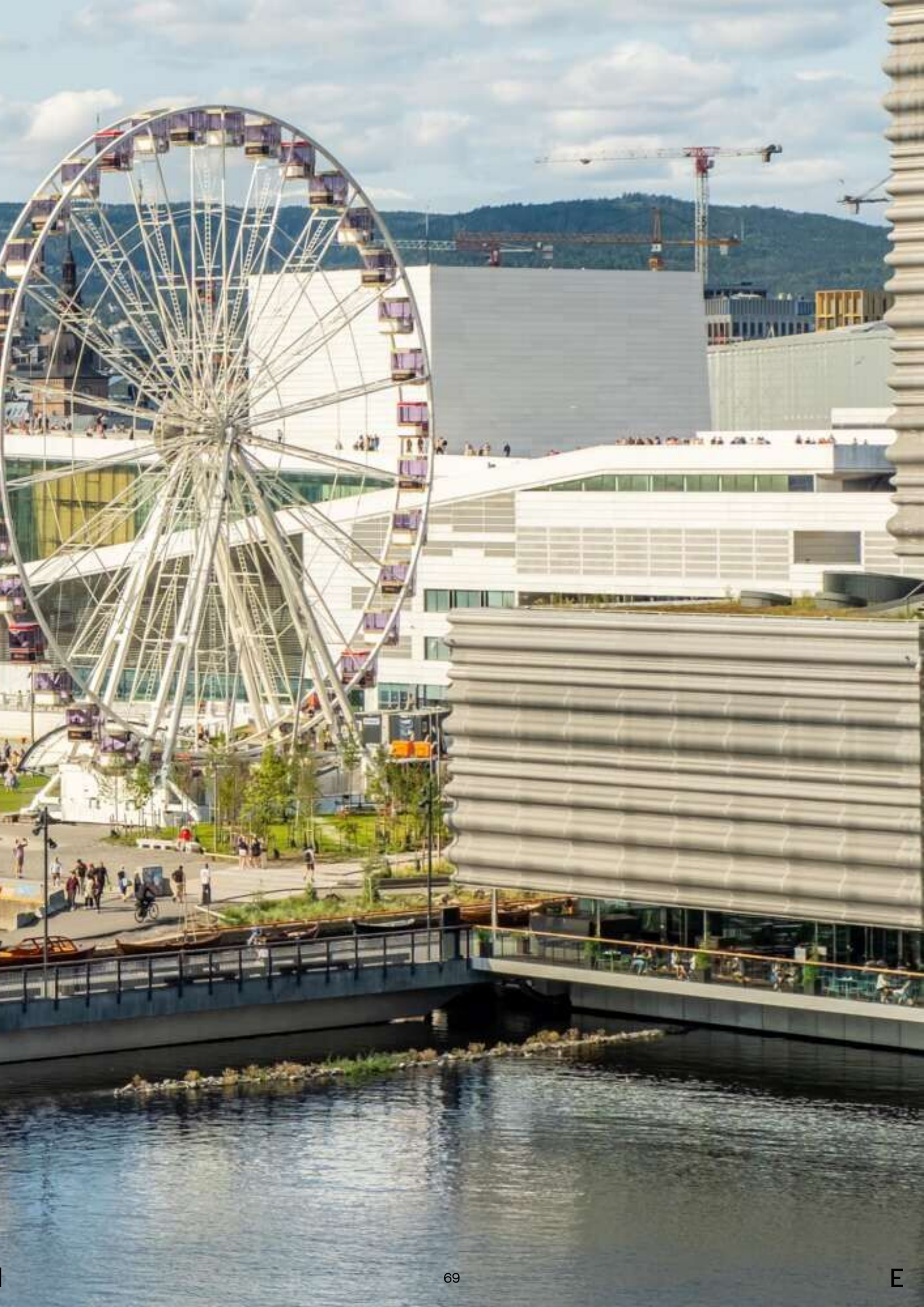





































Architecture 101

THE THEATRE 2014

















KONFEKT

1 DURING Flavours of the season



*These pastas galeries with sheep's
yoghurt are one of many delicious
ideas served up in the magazine*

2 FASHION Essential outfits for autumn



3 REGIMES Be well, stay well



















Oppstillingsplass
brannbil
Bredde 7 m
Lengde 12 m

















SPISK, ER SGT BENE

MULTIFUNKTION | LADESTASJON





















INFORMASJON & DOKUMENTER



ENERGIATTEST

Adresse	Sørengkaia 33
Postnr	0194
Sted	OSLO
Leilighetsnr.	
Gnr.	234
Bnr.	102
Seksjonsnr.	179
Festenr.	
Bygn. nr.	300386862
Bolignr.	H0602
Merkenr.	A2016-643890
Dato	08.03.2016

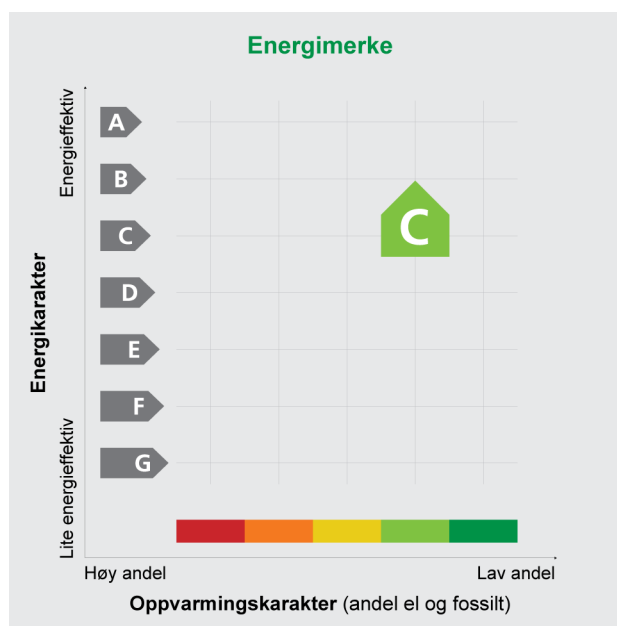

Eier	Veidekke Eiendom
Innmeldt av	Multiconsult AS v/ Vibecke Lea

Energiattesten er bekreftet og offisiell. Bygningens eierforhold er ikke bekreftet fra Matrikkelen

Energimerket angir boligens energistandard. Energimerket består av en energikarakter og en oppvarmingskarakter, se figuren. Energimerket symboliseres med et hus, hvor fargen viser oppvarmingskarakter, og bokstaven viser energikarakter.

Energikarakteren angir hvor energieffektiv boligen er, inkludert oppvarmingsanlegget. Energikarakteren er beregnet ut fra den typiske energibruken for boligtypen. Beregningene er gjort ut fra normal bruk ved et gjennomsnittlig klima. Det er boligens energimessige standard og ikke bruken som bestemmer energikarakteren. A betyr at boligen er energieffektiv, mens G betyr at

boligen er lite energieffektiv. En bolig bygget etter byggeforskriftene vedtatt i 2010 vil normalt få C.

Oppvarmingskarakteren forteller hvor stor andel av oppvarmingsbehovet (romoppvarming og varmtvann) som dekkes av elektrisitet, olje eller gass. Grønn farge betyr lav andel el, olje og gass, mens rød farge betyr høy andel el, olje og gass. Oppvarmingskarakteren skal stimulere til økt bruk av varmepumper, solenergi, biobrensel og fjernvarme.

Om bakgrunnen for beregningene, se www.energimerking.no

Målt energibruk

Brukeren har valgt å ikke oppgi målt energibruk.

Hvordan boligen benyttes har betydning for energibehovet

Energibehovet påvirkes av hvordan man benytter boligen, og kan forklare avvik mellom beregnet energibehov og målt energibruk. Gode energivaner bidrar til at energibehovet reduseres. Energibehovet kan også bli lavere enn normalt dersom:

- deler av boligen ikke er i bruk,
- færre personer enn det som regnes som normalt bruker boligen, eller
- den ikke brukes hele året.

Gode energivaner

Ved å følge enkle tips kan du redusere ditt energibehov, men dette vil ikke påvirke boligens energimerke.

Energimerket kan kun endres gjennom fysiske endringer på boligen.

Eksperten har ikke angitt tips til brukervaner

Mulige forbedringer for boligens energistandard

Ut fra opplysningene som er oppgitt om boligen, anbefales følgende energieffektiviserende tiltak. Dette er tiltak som kan gi boligen et bedre energimerke.

Noen av tiltakene kan i tillegg være svært lønnsomme. Tiltakene bør spesielt vurderes ved modernisering av boligen eller utskifting av utstyr.

Eksperten har ikke foreslått forbedringstiltak

Det tas forbehold om at tiltakene er foreslått ut fra de opplysninger som er gitt om boligen. Fagfolk bør derfor kontaktes for å vurdere tiltakene nærmere. Eventuell gjennomføring av tiltak må skje i samsvar

med gjeldende lovverk, og det må tas hensyn til krav til godt inneklima og forebygging av fuktskader og andre byggskader.

For ytterligere råd og veiledning om effektiv energibruk, vennligst se www.enova.no/hjemme eller ring Enova svarer på tlf. 800 49 003.

Boligdata som er grunnlag for energimerket

Energimerket og andre data i denne attesten er beregnet ut fra opplysninger som er gitt av boligeier da attesten ble registrert. Nedenfor er en oversikt over oppgitte opplysninger, som boligeier er ansvarlig for.

Der opplysninger ikke er oppgitt, brukes typiske standardverdier for den aktuelle bygningstypen. For mer informasjon om beregninger, se www.energimerking.no/beregninger

Bygningskategori: BOLIGBLOKKER

Bygningstype: LEILIGHET

Byggeår: 2014

BRA: 112,0

Programvare: Denne attesten er utstedt basert på opplasting av beregninger utført med programmet SIMIEN - 5.504

For oversikt over bygnings-/beregnings-data, se vedlegg 1

Om grunnlaget for energiattesten

Oppgitte opplysninger om boligen kan finnes ved å gå inn på www.energimerking.no, og logge inn via MinID/Altinn. Dette forutsetter at du er registrert som eier av denne boligen i matrikkelen, eller har fått delegert tillatelse til å gå inn på energiattesten.

For å se detaljer må du velge "Gjenbruk" av aktuell attest under Offisielle energiattester i skjermbildet "Adresse". Boligeier er ansvarlig for at det blir brukt riktige opplysninger. Eventuelle gale opplysninger må derfor tas opp med selger eller utleier da dette kan ha betydning for prisfastsettelsen. Eier kan når som helst lage en ny energiattest.

Om energimerkeordningen

Norges vassdrags- og energidirektorat er ansvarlig for energimerkeordningen. Energimerket beregnes på grunnlag av oppgitte opplysninger om boligen. For informasjon som ikke er oppgitt, brukes typiske standardverdier for den aktuelle bygningstypen fra tidsperioden den ble bygd i. Beregningsmetodene for energikarakteren baserer seg på NS 3031 (www.energimerking.no/NS3031)

NVE samarbeider med Enova om rådgivning knyttet til energimerkeordningen. Spørsmål om energi-

attesten, energimerkeordningen eller gjennomføring av energieffektivisering og tilskuddsordninger kan rettes til Enova svarer på tlf. 800 49 003, eller svarer@enova.no

Plikten til energimerking er beskrevet i energimerkeforskriften, vedtatt desember 2009, og sist endret i januar 2012.

Nærmere opplysninger om energimerkeordningen kan du finne på www.energimerking.no

Bygningsdata:

Vedlegg til energiattesten

Attesten gjelder for følgende eiendom (Vedlegg 1)

Adresse: Sørengkaia 33

Postnr/Sted: 0194 OSLO

Leilighetsnummer:

Bolignr: H0602

Dato: 08.03.2016 14:33:38

Energimerkenummer: A2016-643890

Ansvarlig for energiattesten: Veidekke Eiendom

Energimerking er utført av: Multiconsult AS v/ Vibecke Lea

Gnr: 234

Bnr: 102

Seksjonsnr: 179

Festenr:

Bygnnr: 300386862

Enhet	Inngangsverdi
Matrikkel-ID (hvis matrikkelverifisert)	
MatrikelEnhetsId	536652042
ByggId	462504539
BruksenhetsId	469971381
AdressId	469877584
VegAdressId	379378759
Matrikkeldata, adresse og beregningsforutsetninger	
Kommunenr.	0301
Gnr.	234
Bnr.	102
Snr.	179
Fnr.	
Gateadresse	Sørengkaia 33
Postnummer	0194
Poststed	OSLO
Bygningsnr.	300386862
Bolignr.	H0602
Beskrivelse bolig/bygning	
Dato fil opprettet	08.03.2016
Bygningskategori	BOLIGBLOKKER
Bygningskategori-Id (NVE-Id)	2
Bygningstype	LEILIGHET
Byggeår	2014
Areal yttervegger	35 m ²
Areal tak	0 m ²
Areal gulv	0 m ²
Areal vinduer, dører og glassfelt	21 m ²
Oppvarmet BRA	112 m ²
Totalt BRA	112 m ²
Oppvarmet luftvolum	296 m ³
U-verdi for yttervegger	0,19 W/(m ² ·K)
U-verdi for tak	0,00 W/(m ² ·K)

Bygningsdata:

Vedlegg til energiattesten

U-verdi for gulv	0,00 W/(m ² ·K)
U-verdi for vinduer, dører og glassfelt	1,20 W/(m ² ·K)
Arealandel for vinduer, dører og glassfelt	18,4 %
Normalisert kuldebroverdi	0,09 W/(m ² ·K)
Normalisert varmekapasitet	129,3 Wh/(m ² ·K)
Lekkasjetall	1,50 l/h
Dato for måling av lekkasjetall (en forutsetning for å kunne få karakter A)	
Temperaturvirkningsgrad for varmegjenvinner	80 %
Estimert årsgjennomsnittlig temperaturvirkningsgrad for varmegjenvinner pga. frostsikring	80 %
Spesifikk vifteeffekt (SFP) relatert til luftmengder i driftstiden	2,50 kW/(m ³ /s)
Spesifikk vifteeffekt (SFP) relatert til luftmengder utenfor driftstiden	2,50 kW/(m ³ /s)
Gjennomsnittlig spesifikk ventilasjonsluftmengde i driftstiden	2,50 m ³ /(m ² ·h)
Årsgjennomsnittlig systemvirkningsgrad for oppvarmingssystemet	88 %
Installert effekt for romoppvarming og ventilasjonsvarme (varmebatteri)	80 W/m ²
Settpunkt-temperatur for oppvarming i driftstiden	21,0 °C
Årsgjennomsnittlig kjølefaktor for kjølesystemet	300 %
Settpunkt-temperatur for kjøling	22,0 °C
Installert effekt for romkjøling og ventilasjonskjøling	0 W/m ²
Spesifikk pumpeeffekt oppvarming (SPP)	0,50 kW/(l/s)

Driftstider, antall timer i døgn med drift

Driftstid ventilasjon	24 h
Driftstid oppvarming	16 h
Driftstid kjøling	24 h
Driftstid lys	16 h
Driftstid utstyr	16 h
Driftstid varmtvann	16 h
Driftstid personer	24 h

Spesifikt effektbehov for belysning i driftstiden	1,95 W/m ²
Spesifikt varmetilskudd fra belysning i driftstiden	1,95 W/m ²
Spesifikt effektbehov for utstyr i driftstiden	3,00 W/m ²
Spesifikt varmetilskudd fra utstyr i driftstiden	1,80 W/m ²
Spesifikt effektbehov for varmtvann i driftstiden	5,10 W/m ²
Spesifikt varmetilskudd fra varmtvann i driftstiden	0,00 W/m ²
Spesifikt varmetilskudd fra personer i driftstiden	1,50 W/m ²
Total solfaktor for vindu og solskjerming (Ø/S/V/N)	0,47
Gjennomsnittlig karmfaktor	0,21
Solskjermingsfaktor pga. horisont, nærliggende bygninger, vegetasjon og eventuelle bygningsutspring	0,82
Oppvarmingssystem(er)	Direkte elektrisk; Fjernvarme;
Varmefordelingssystem	Vannbåren oppvarming;

Bygningsdata: Vedlegg til energiattesten

Eventuell varmekilde for varmepumpe og fordeling

Manuell eller automatisk solskjerming MANUELL

Andeler og årgjennomsnittlige systemvirkningsgrader for beregning av levert elektrisitet

Andel av netto energibehov for romoppvarming og ventilasjonsvarme som dekkes av elektrisk varmesystem (er) 0,31

Andel av netto energibehov for romoppvarming og ventilasjonsvarme som dekkes av varmepumpe 0,00

Andel av netto energibehov for romoppvarming og ventilasjonsvarme som dekkes av solfangeranlegg 0,00

Andel av netto energibehov for oppvarming av tappevann som dekkes av elektrisk varmesystem(er) 0,00

Andel av netto energibehov for oppvarming av tappevann som dekkes av elektrisk varmepumpe 0,00

Andel av netto energibehov for oppvarming av tappevann som dekkes av solfangeranlegg 0,00

Årgjennomsnittlig systemvirkningsgrad for elektrisk varmesystem 0,88

Årgjennomsnittlig effektfaktor for varmepumpeanlegg 2,10

Årgjennomsnittlig systemvirkningsgrad for termisk solfangeranlegg (termisk) 9,00

Andeler og årgjennomsnittlige systemvirkningsgrader for beregning av levert olje

Andel av netto energibehov for romoppvarming og ventilasjonsvarme som dekkes av et oljebasert varmesystem 0,00

Andel av netto energibehov for oppvarming av tappevann som dekkes av et oljebasert varmesystem 0,00

Årgjennomsnittlig systemvirkningsgrad for det oljebaserte varmesystemet. 0,80

Andeler og årgjennomsnittlige systemvirkningsgrader for beregning av levert gass

Andel av netto energibehov for romoppvarming og ventilasjonsvarme som dekkes av et gassbasert varmesystem 0,000

Andel av netto energibehov for oppvarming av tappevann som dekkes av et gassbasert varmesystem 0,00

Årgjennomsnittlig systemvirkningsgrad for det gassbaserte varmesystemet. 0,85

Andeler og årgjennomsnittlige systemvirkningsgrader for beregning av levert fjernvarme

Andel av netto energibehov for romoppvarming og ventilasjonsvarme som dekkes av fjernvarmebasert varmesystem 0,690

Andel av netto energibehov for oppvarming av tappevann som dekkes av fjernvarmebasert varmesystem 1,00

Årgjennomsnittlig systemvirkningsgrad for det fjernvarmebaserte varmesystemet. 0,88

Andeler og årgjennomsnittlige systemvirkningsgrader for beregning av levert biobrensel

Andel av netto energibehov for romoppvarming og ventilasjonsvarme som dekkes av biobrenselbasert varmesystem 0,00

Andel av netto energibehov for oppvarming av tappevann som dekkes av biobrenselbasert varmesystem 0,00

Årgjennomsnittlig systemvirkningsgrad for det biobrenselbaserte varmesystemet. 0,77

Andeler og årgjennomsnittlige systemvirkningsgrader for beregning av levert annen energivare

Bygningsdata: Vedlegg til energiattesten

Andel av netto energibehov for romoppvarming og ventilasjonsvarme som dekkes av varmesystem basert på andre energivarer	0,00
Andel av netto energibehov for oppvarming av tappevann som dekkes av dekkes av et varmesystem basert på andre energivarer	0,00
Årsgjennomsnittlig systemvirkningsgrad for varmesystem for andre energibærere	0,98

Klimastasjon / kilde	Oslo (MeteoNorm)
Dato for beregning	8.3.2016
Henvisning til dokumentasjon for inndata eller begrunnelse for avvik fra normative tillegg til NS 3031 eller andre forhold vedr. beregningene.	

Beregningsprogram

Navn programvare	SIMIEN
Versjon	5,504
Produsent / leverandør	ProgramByggerne
Beskrivelse: Månedsberegning / timesberegning / dynamisk	Dynamisk timesberegning

Energirådgiver

Firma	Multiconsult AS
Navn person	Vibecke Lea

Beregningsresultater som er input til attestgenerator i EMS

Beregnet levert energi ved normalisert klima	12905 kWh/år
Beregnet spesifikk levert energi ved normalisert klima	115,22 kWh/(m ² ·år)
Beregnet levert energi til oppvarming og varmtvann ved normalisert klima	7926 kWh/år
Beregnet spesifikk levert energi ved lokalt klima	115,22 kWh/(m ² ·år)
Beregnet levert energi ved lokalt klima	12905 kWh/år

Målt energibruk (levert energi) pr. år, gjennomsnitt for siste tre år.

Elektrisitet	0 kWh/år
Olje	0 liter/år
Gass	0,0 Sm ³ /år
Fjernvarme	0 kWh/år
Biobrensel	0 kg/år
Annen energivare	0 kWh/år
Totalt	0 kWh/år

Beregnet levert energi ved normalklima

Elektrisitet	6243 kWh/år
Olje	0 kWh/år
Gass	0 kWh/år
Fjernvarme	6662 kWh/år

Bygningsdata: Vedlegg til energiattesten

Biobrensel	0 kWh/år
Annen energivare	0 kWh/år
Totalt	12905 kWh/år
Sum andel elektrisitet, olje og gass	41,2 %

Tilstandsrapport

 EIERSEKSJON I BOLIGBLOKK

 Sjørengkaia 33, 0194 OSLO

 OSLO kommune

 gnr. 234, bnr. 102, snr. 179

Sum areal alle bygg: BRA: 117 m² BRA-i: 112 m²



Befaringsdato: 14.08.2024

Rapportdato: 16.08.2024

Oppdragsnr.: 18333-1838

Referansenummer: YT1545

Autorisert foretak: AB Taksering & Eiendom AS



AB TAKSERING
& EIENDOM AS



Rapporten kan brukes i inntil ett år etter befaringsdatoen, og kan ikke gjenbrukes ved flere boligsalg i denne perioden. For eiendomsoverdragelser fra 1.1.2024, må selger sørge for at areal i rapporten er oppdatert og følger ny bransjestandard for areal. Skjer det endringer, oppstår skader også videre på boligen, bør du som selger be om oppdatert rapport.

Norsk takst

Norsk takst er bransjeorganisasjonen for landets bygningssakkyndige og takstforetak, med om lag 1400 sertifiserte medlemmer fordelt på omtrent 1000 bedrifter. I boligomsetningen regnes takstrapportene som et helt avgjørende element i den informasjonen som gjøres tilgjengelig for kjøper. Årlig leverer medlemmene rundt 120.000 slike takster. Det gir unik oversikt over norske boliger, og bidrar til at alle oppdrag kan utføres med utgangspunkt i erfaringsbasert kvalitet.



Det stilles høye krav til utdanning, sertifisering og yrkesetikk. Norsk takst er opptatt av at boligomsetningen skal være trygg, og legger vekt på å opptre uavhengig av andre bransjeaktører. Bygningssakkyndige fakturerer sine tjenester uten hensyn til hvilken pris som oppnås, og skal heller ikke på annen måte ha noen egeninteresse knyttet til handelen.

Uavhengighet og god fagkunnskap har over tid bygget troverdighet og tillit. Både selger og kjøper skal kunne stole på bygningssakkyndiges vurderinger. For tilfeller der det likevel skulle oppstå misnøye med utført arbeid, har vi sammen med Forbrukerrådet etablert en klagenemnd.

Norsk takst har en sentral rolle i utviklingen av norske standarder, regler og profesjonsprinsipper, og representerer bransjen i alle relevante internasjonale fora. Dette sikrer at norske bygningssakkyndige tidlig kan tilpasse seg krav og bransjetrender fra utlandet, samtidig som takseringsfaget får en norsk stemme på verdensbasis. Organisasjonen bidrar i næringspolitisk sammenheng, og har vært en pådriver for å sikre at lover og regler gir trygghet for forbrukerne i boligomsetningen.



Rapportansvarlig

Anders Jørgen Bryhn

anders.bryhn@online.no

934 37 861



Dette trenger du å vite om tilstandsrapporten



Hva er en tilstandsrapport?

En tilstandsrapport beskriver synlige skader/avvik eller tegn på skader/avvik på boligen. Rapporten fremhever vanligvis ikke positive egenskaper ved boligen.



Hva vurderer en bygningssakkyndig?

Den bygningssakkyndige vurderer boligen ut fra hva man kan forvente av en bygning av samme alder og type. Vurderingen gjøres som regel mot hvordan det var vanlig å bygge og regler som gjaldt da boligen ble oppført (søknadstidspunktet). Forhold som er vanlige for bygningens alder, slik som slitasje etter normal bruk regnes ikke som avvik.



Hva inneholder tilstandsrapporten?

Den bygningssakkyndige undersøker rom og bygningsdeler slik det kommer frem av [Forskrift til avhendingsloven](#). Tilstandsrapporten inneholder bare avvik som den bygningssakkyndige kan se eller kontrollere med enkle hjelpemidler. Det gjøres ikke nærmere undersøkelser slik som åpning av vegger eller andre bygningsdeler. I vegg mot våtrom og rom under terreng kan det borres et hull for å gjøre enkle undersøkelser slik som fuktøk.

Når du kjøper en brukt bolig

Når du kjøper en brukt bolig, er det viktig å være oppmerksom på at dette ikke kan sammenlignes med å kjøpe en ny bolig. Måten boligen ble bygget på kan være annerledes enn i dag. Bygninger svekkes over tid, og utsettes for slitasje blant annet på grunn av bruk og vær og vind. Mange boliger fornyes helt eller delvis, noen i flere omganger, eller det oppføres tilbygg. Særlig for boliger som er pusset opp eller endret, er det viktig å merke seg at fornyelse av overflater ikke nødvendigvis betyr at bygningsdeler under er forbedret.

Vurdering mot byggeår

Den bygningssakkyndige vil vurdere boligen mot hvordan det var vanlig å bygge og regler som gjaldt da bygningen ble oppført (søknadstidspunktet). Den bygningssakkyndige ser etter avvik som har betydning for og som reduserer boligens funksjon og verdi, og som kommer frem av Forskrift til avhendingslova. Noen rom og bygningsdeler slik som bad og vaskerom, og forhold som gjelder sikkerhet mot brann, rekkverk og trapper osv., vil den bygningssakkyndige vurdere mot dagens regelverk. Etter dagens regelverk vil disse kunne få en tilstandsgrad 2 eller 3 uten at det nødvendigvis er krav om at avviket må utbedres.

Tilstandsrapporten beskriver ikke hele boligen

BYGNINGSSAKKYNDIGE SER FOR EKSEMPEL IKKE PÅ (MED MINDRE BYGNINGSDELEN ER NEVNT I RAPPORTEN)

- vanlig slitasje og normal vedlikeholdstilstand
- bagatellmessige forhold som ikke påvirker bygningens bruk eller verdi vesentlig
- etasjeskillere
- tilleggsbygg slik som garasje, bod, aneks, naust også videre
- utvendige trapper
- støttemurer
- skjulte installasjoner
- installasjoner utenfor bygningen
- full funksjonstesting av el- og VVS-installasjoner
- geologiske forhold og bygningens plassering på grunnen
- bygningens planløsning
- bygningens innredning
- løsøre slik som hvitevarer
- utendørs svømmebasseng og pumpeanlegg
- bygningens estetikk og arkitektur
- bygningens lovlighet (bortsett fra bruksendringer, brannceller og forhold som åpenbart kan påvirke helse, miljø og sikkerhet)
- fellesarealer (med mindre boligeier har vedlikeholdsplikt for fellesarealer og dette er kjent for bygningssakkyndig, eller fellesarealet har en særlig tilknytning til boligen).

© iVerdi 2023 © Norsk takst 2023

Malen til denne rapporten, inkludert standardtekstene fra Norsk takst, er vernet etter åndsverkloven og kan kun benyttes av medlemsforetakene i Norsk takst og av takstingeniører som er sertifisert i slikt foretak, samt av kunder hos iVerdi og studenter hos NEAK. For andre aktører er eksemplarframstilling av malen og standardtekster, som utskrift og annen kopiering til bruk som grunnlag for tilsvarende rapporter, bare tillatt når det er hjemlet i lov (kopiering til privat bruk, sitat o.l.) eller avtale med Norsk Takst ([Forside](#)) eller iVerdi ([Hjem-iVerdi](#)).

Utnyttelse i strid med lov eller avtale kan medføre erstatnings- og straffeansvar.

Dette trenger du å vite om tilstandsrapporten

Tilstanden vurderes med ulike tilstandsgrader

Tilstanden gir uttrykk for en gitt forventet tilstand, blant annet vurdert ut fra alder og normal bruk. Ved Tilstandsgrad 0 (TG0) og Tilstandsgrad 1 (TG1) gir den bygnings sakkyndige normalt ingen begrunnelse for valg av tilstandsgrad. Grunnen er at bygningen eller bygningsdelen da bare har normal slitasje. Ved skjulte konstruksjoner kan alder alene avgjøre tilstandsgrad. Når bygnings sakkyndige anbefaler tiltak, for eksempel utbedringer, må brukeren av rapporten vurdere om tiltakene er nødvendige og lønnsomme.

Når den bygnings sakkyndige velger tilstandsgrad, baseres vurderingen på faste kriterier som følger av gjeldende bransjestandard for Teknisk tilstandsanalyse ved omsetning av bolig og Forskrift til avhendingslova.

! TG 0

TILSTANDSGRAD 0, TG0: INGEN AVVIK

Bygningsdelen skal være tilnærmet ny, ikke vise tegn på slitasje og det skal være lagt frem dokumentasjon på faglig god utførelse. Det er ingen merknader til delen.

! TG 1

TILSTANDSGRAD 1, TG1: MINDRE AVVIK

Bygningsdelen skal bare ha normal slitasje, og straktiltak skal ikke anses som nødvendig. Graden kan også brukes når delen er ny, men der dokumentasjon på faglig god utførelse mangler.

! TG 2

TILSTANDSGRAD 2, TG2: VESENTLIGE AVVIK OG MINDRE AVVIK SOM ETTER NS 3600 GIR TG 2

Bygningsdelen skal enten ha feil utførelse, en skade eller symptomer på skade, sterk slitasje eller nedsatt funksjon. Graden gis når bygningsdelen trenger vedlikehold eller tiltak i nær fremtid. Graden skal også brukes når delen er gammel og det er grunn til å varsle om faren for skader på grunn av alderen, eller når det er grunn til å overvåke delen spesielt på grunn av fare for større skader eller følgeskader.

Ved avvik som ikke krever umiddelbare tiltak (ingen umiddelbar kostnad) så blir TG2 markert med en lysere farge.

! TG 3

TILSTANDSGRAD 3, TG3: STORE ELLER ALVORLIGE AVVIK

Denne tilstandsgraden brukes ved kraftige tegn på forhold som man må regne med trenger utbedring straks eller innen kort tid. Det er påvist funksjonssvikt eller sammenbrudd.

- TG IU

IKKE UNDERSØKT/IKKE TILGJENGELIG FOR UNDERSØKELSE

Det kan være avvik/skader som ikke er avdekket.

Hva er et anslag på utbedringskostnad?

Hva det vil koste å utbedre rom eller bygningsdeler, er et forsiktig anslag basert på nåværende kvalitet, registrert avvik og angitte tiltak i rapporten. Anslaget er gitt på generelt grunnlag og må ikke forveksles med et pristilbud fra en håndverker. Det kan foreligge avvik og tiltak som ikke kommer frem av rapporten.

Utbedringskostnad avhenger blant annet av personlige valg av og markedspris på materialer og tjenesteyter.

I rapporten skal det settes anslag for utbedringskostnad for TG3, og slikt anslag kan også gis ved TG2.

	Ingen umiddelbare kostnader
	Tiltak under kr 10 000
	Tiltak mellom kr 10 000 - 50 000
	Tiltak mellom kr 50 000 - 100 000
	Tiltak mellom kr 100 000 - 300 000
	Tiltak over kr 300 000

Beskrivelse av eiendommen

Eierseksjon (leilighet) på ett plan i bygning fra 2016. Beliggende på Sørenga bestående for tiden av både boligblokker og uteområder som er under utvikling. Det er gangavstand til bl.a. Barcode, sentrum, Gamlebyen og Operaen med diverse forretninger, kafeer, restauranter og diverse servicetilbud. Det er en barnehage på området. Offentlig kommunikasjon i flere retninger i nærmiljøet.

Leiligheten fremstår som lys og trivelig. Den har en arealeffektiv og praktisk planløsning. Det er gode dagslysforhold med lys inn fra to sider. Balkong på hver side av leiligheten. Dels åpen kjøkkenløsning. Praktisk garderobesrom mellom hovedsoverom og baderommet innenfor. Praktisk innvendig bod mellom stue og kjøkken.

Tilstandsgrad er hovedsaklig satt på bakgrunn av enten NS3600 eller innhentet dokumentasjon.

Adkomst til felles trappegang via skjermet indre gårdstom.

Flott utsikt til bl.a. sjøen med Munch museet og Operaen med Holmenkollen og deler av byen i bakkant i tillegg til øvrig bebyggelse og ubebygget uteområde.

Det disponeres 1 kjellerbod.

Det disponeres 1 "multipark" garasje plass. Vær oppmerksom på multipark systemet mht. bilens størrelse.

"Garasjen er en egen seksjon, gnr. 234 bnr.102 seksjon nr. 218. Eierandel pr p-plass er 1/142. Egne vedtekter for garasjesameiet er inntatt bak sameiets vedtekter."

Parkering for øvrig i offentlig gate etter gjeldende regler. Det er parkeringshus på området/i bygningen.

Felleskostnader

Tot. innv. måned: 5 946

Felleskostnader: Fjernvarme bolig 1 146

Felleskost. bolig 4 192

Tilleggsytelser: Bredbånd 209

Objekt: Garasje plass nr. 32 (EL) (16031 - 32) 399

Opparbeidet uterom med asfaltert adkomst til felles hovedinngang.

Sameiet Sørengstranda består av 215 boliger og 7 næringslokaler.

Norges Eiendommer opplyser:

Kirkesogn: Gamlebyen og Grønland

Grunnkrets: Loenga sør

Valgkrets: Gamlebyen skole

Skolekrets: Gamlebyen

Takstmann er ikke kjent med bygningens vedlikeholdsplan

eller historikk utover det som evt. er nevnt i denne rapporten. Det presiseres at det i tilstandsvurderingen er lagt til grunn at den er utført på brukt bolig. Ingen synlige feil eller mangler ved bygningens bærende konstruksjoner ble oppdaget. En tilstandsbeskrivelse har til hensikt å oppfordre bruker til å foreta en kritisk gjennomgang av de anmerkede punktene.

Arealer

[Gå til side](#)

Forutsetninger og vedlegg

[Gå til side](#)

Lovlighet

[Gå til side](#)

EIERSEKSJON I BOLIGBLOKK

- Det foreligger ikke tegninger

Original arkitekttegning var ikke tilgjengelig på saksinnsyn på nett hos Plan- og Bygningsetaten. Dvs. takstmann har ikke kontrollert dagens planløsning mot byggemeldt arkitekttegning.

Sammendrag av boligens tilstand

Fordeling av tilstandsgrader

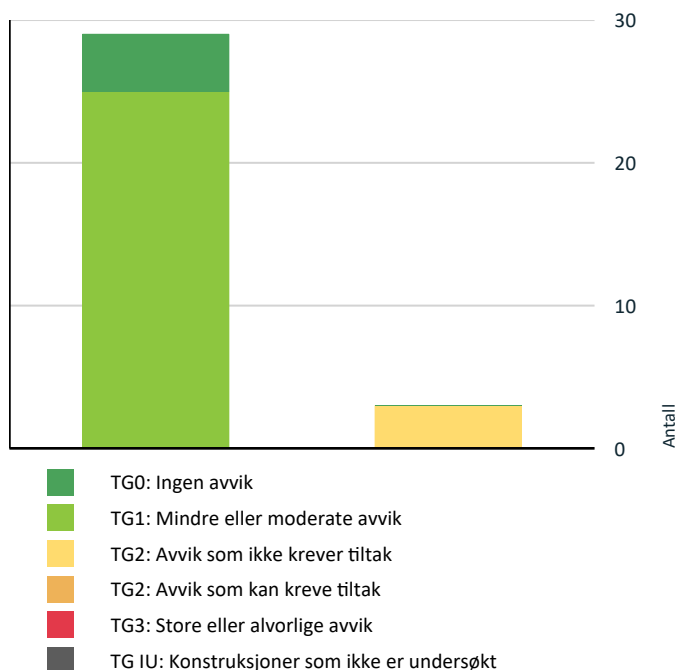

Vil du vite mer om tilstandsgrader? Se side 4.

Anslag på utbedringskostnad

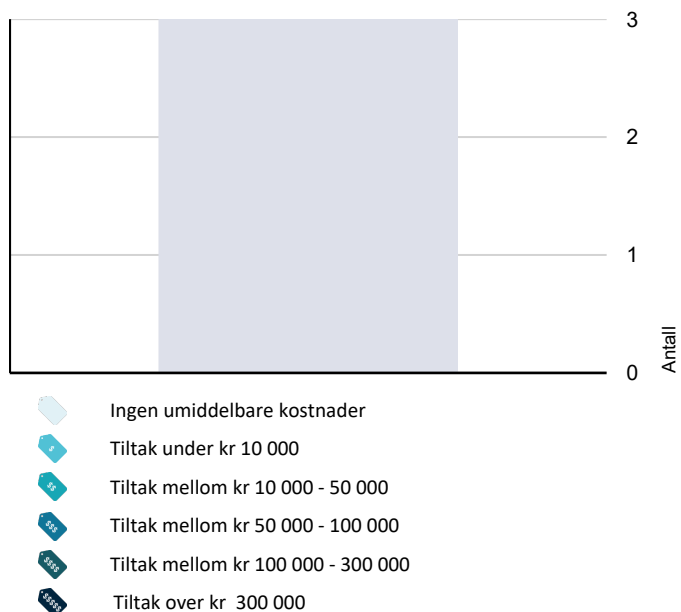

Hva er anslag på utbedringskostnad? Se side 4.

Spesielt for dette oppdraget/rapporten

Tilstandsrapporten er avholdt etter beste skjønn. Evt. heftelser/servitutter er ikke undersøkt av takstmann. Det gjøres oppmerksom på at panteattest, seksjoneringsbegjæring og eiendommens dokumenter (bl.a. byggemelding, ferdigattest o.l.) i

kommunen ikke er kontrollert hvis ikke annet er opplyst. Dokumentasjon/samsvarserklæringer o.l. på evt. byggearbeider, vvs-, rør- og elektroarbeider, uavhengig el-kontroll eller kontroll av pipeløp/ildsted utført av Brann- og rømningsetaten er ikke kjent for takstmann dersom ikke annet er nevnt spesifikt i rapporten.

Dersom det ikke foreligger dokumentasjon på utførelse som er påkrevd iht. reglverket for utførelse gis det TG2 iht. NS3600:2018.

MERK: Kunden/rekvirenten skal lese gjennom dokumentet før bruk og gi tilbakemelding til takstmannen hvis det finnes feil/mangler som bør rettes opp. Det gjøres oppmerksom på at boligen var møblert/bebodd som gir begrenset mulighet for besiktigelse dersom annet ikke kommer frem i rapporten. Tilstandsgrad er hovedsaklig satt på bakgrunn av enten NS3600 eller innhentet dokumentasjon.

Oppsummering av avvik

Vil du vite mer? Se på rommet eller bygningsdelen senere i rapporten.

EIERSEKSJON I BOLIGBLOKK

! TG 2 AVVIK SOM IKKE KREVER UMIDDELBARE TILTAK	
! Utvendig > Balkongdør ved kjøkken	Gå til side
! Våtrom > 6.etasje, leilighet > Bad 1 v/gang > Overflater Gulv	Gå til side
! Våtrom > 6.etasje, leilighet > Bad 2 v/hovedsov > Overflater Gulv	Gå til side

Tilstandsrapport

EIERSEKSJON I BOLIGBLOKK

Byggeår

2016

Kommentar

Iflg. Kartverket

Standard

Bygningstype: Boligblokk

Bygningsstatus: Midlertidig brukstillatelse

Godkjent dato: 09.10.2013

Igangsatt dato: 09.10.2013

Tatt i bruk dato: -

Kilde: Kartverket

Bygningsstatus: Midlertidig brukstillatelse

Ferdigattest: Nei

Vedlikehold

Boligselskapets vedlikeholdsoversikt (utførte eller planlagte arbeider) er ikke kjent for taksmann. Hovedkonstruksjoner er fra byggeåret med den slitasje og elde/utidsmessighet dette medfører.

UTVENDIG

TG1 Vinduer

Isolérglass i treramme fra byggeåret.

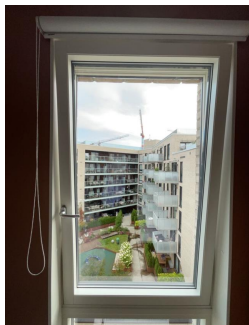

Vindustype



Vindustype

TG1 Balkongdør ved stue

Balkongdør (skyvedør) med isolérglass fra byggeåret.



Skyvedør i stue til balkong.

Tilstandsrapport

TC 1 Inngangsdør

Brann- og lydsertifisert inngangsdør med én lås og kikkehull.



Inngangsdør

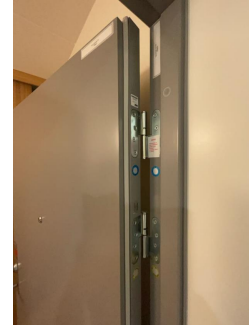

Typespesifikasjon

TC 2 Balkongdør ved kjøkken

Balkongdør med isolérglass fra byggeåret.

Vurdering av avvik:

- Det er avvik:

MERK: Utendørs aluminiumsbeslag foran dørterskelen har et svakt motfall som gjør at det blir liggende noe vann på beslaget ved nedbør. Så lenge det ikke trenger vann inn (aldri skjedd iflg. eier) ansees det som uproblematisk.

Konsekvens/tiltak

- Tiltak:

Ingen tiltak ansees som nødvendig men vær klar over forholdet.

Kostnadsestimat: Ingen umiddelbar kostnad



Balkongdør



Svakt motfall på beslaget.

TC 1 Balkong ut fra kjøkken

Balkong med adkomst fra kjøkkenet.

Bygget med støpt betongdekke og rekkverk i metall med glassfelt. Frittliggende tremmer oppå betonggulvet.

Ved nedbør er det naturlig avrenning.

Rekkverk høyde: 123 cm

Det er over 10m til bakken.

Generelt krav: Høyde på rekkverk ved balkonger, tribuner, passasjer og lignende skal være minimum 1,0 m. Der nivåforskjellen er mer enn 10,0 m, skal rekkverk ha en høyde på minimum 1,2 m.

Tilstandsrapport

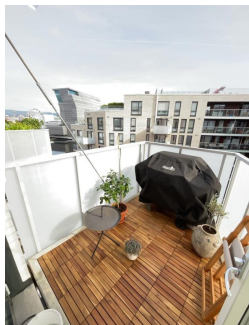

Balkong



Rekkverkshøyde

Balkong ut fra stue

Balkong med adkomst fra stuen.
Bygget med støpt betongdekke og rekkverk i metall med glassfelt. Frittliggende tregulv oppå betonggulvet.
Ved nedbør er det naturlig avrenning.

Rekkverk høyde: 122 cm
Det er over 10m til bakken.

Generelt krav: Høyde på rekkverk ved balkonger, tribuner, passasjer og lignende skal være minimum 1,0 m. Der nivåforskjellen er mer enn 10,0 m, skal rekkverk ha en høyde på minimum 1,2 m.

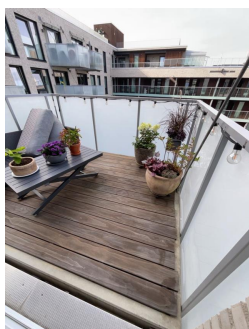

Balkong



Rekkverkshøyde

INNVENDIG

Overflater

Gulvflater består av: Parkett, Fliser på bad.
Veggflater består av: Malt betong. Fliser på bad.
Himlinger består av: Malt betong. Malte plater på baderom.

Tilstandsrapport

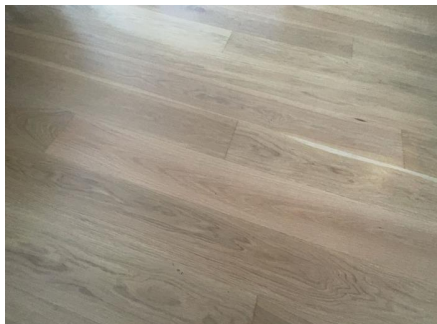

Parkett



Prefabrikerte betongelementer.



Riss i gipsplate vegg over inngangsdør har ingen praktisk betydning, skyldes bevegelse i bygningen.

Etasjeskille

Støpt etasjeskille.

Måling av høydeforskjeller med laser gjort i rom: STUE OG KJØKKEN

Lokalt avvik måles med laser (5 punkter) innenfor 2 m:

Størst avvik: 8 mm på 2m avstand

Totalt avvik målt med ett punkt ved hver vegg i rommet, samt et punkt midt på gulvet:

Størst avvik: 12 mm

Tilfeldig valgte målesteder i rommene.

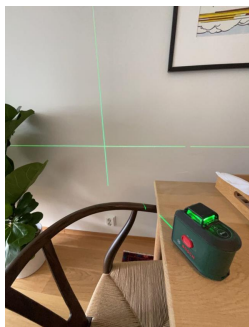

Skjevheter ble målt med elektronisk laservater på tilfeldig valgte steder i boligen.

Radon

Boligen ligger minimum tre etasjer over bakkenivå og radonmålinger er ikke relevant.

Tilstandsrapport

Innvendige trapper

Støpte trapper i fellesgang. Heis.



Felles trappegang med heis.

TG 1 Innvendige dører

Slagdører med profilerte dørblad. Alle dører med unntak av én dør er fra år 2020.

Årstall: 2020



Innerdør

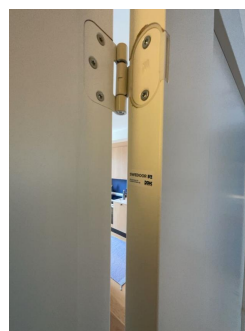

Innerdør

VÅTROM

6.ETASJE, LEILIGHET > BAD 1 V/GANG

Generell

Baderommet er en prefabrikkert baderomskabin.

Dokumentasjon for utførelsen av våtromsarbeider er ikke kjent for takstmann. Dette gis TG2 på generelt grunnlag med bakgrunn i NS3600:2018 "Valg av tilstandsgrader" og med den usikkerhet manglende dokumentasjon medfører.

Tilstandsrapport

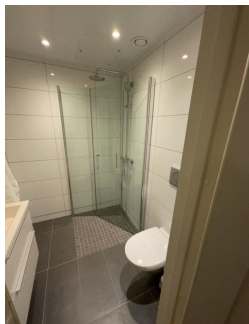

Baderom ved entré.

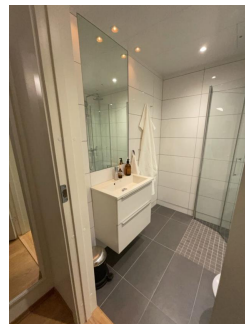

Baderom ved entré.

6.ETASJE, LEILIGHET > BAD 1 V/GANG

TG 1 Overflater vegger og himling

Flislagte vegger. Folierte plater i himling.

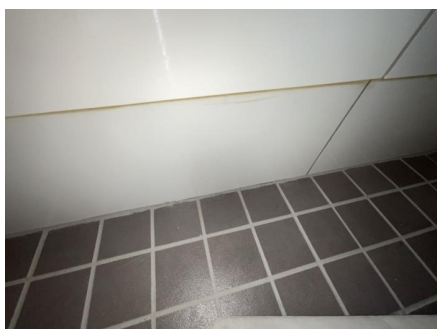

Noe ujevn utførelse av sementfuge i dusjhjørnet.



Himling

6.ETASJE, LEILIGHET > BAD 1 V/GANG

TG 2 Overflater Gulv

Flislagt gulv.

Følgende målinger av fall i retning sluk (høydeforskjeller) ble gjort på BADEROMMET:

Fra gulvflis ved dørterskel til topp slukrist: 20 mm, ikke tilfredstillende mht. dagens forskrift. Målt med krysslaser.

Det er fall til sluk i dusjsonen målt på flere tilfeldig valgte steder.

Det er fall på gulv ved dørterskel i retning sluk.

Det er ikke fall på gulvet inntil dusjdøren som tilfeldig valgte sted.

Fall nevnt over er målt med håndholdt vater og krysslaser. Oppmålingen er gjort ved tilfeldig valgte steder på baderomsgulvet.

Vurdering av avvik:

- Det er påvist at høydeforskjell fra topp slukrist til gulv/synlig topp membran ved dørterskel er mindre enn 25 mm.

Konsekvens/tiltak

- Våtrommet fungerer med dette avviket.

Ingen tiltak ansees som nødvendig men vær klar over avviket.

Kostnadsestimat: Ingen umiddelbar kostnad

Tilstandsrapport



Fallforhold målt i retning sluk.



Fallforhold målt i retning sluk.

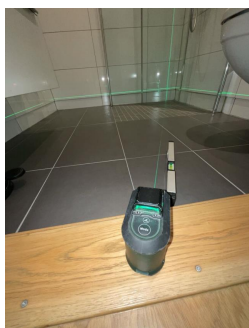

Fallforhold målt i retning sluk.



Fallforhold målt i retning sluk.

6. ETASJE, LEILIGHET > BAD 1 V/GANG

TG 1 Sluk, membran og tettesjikt

Type sluk: Veggsluk med uttagbar vannlås for inspeksjon og rengjøring.

Type membran: Membran på vegger og gulv og evt. membranoppkant under/ved dørterskel er ikke mulig å konstatere visuelt. Det vises til evt. dokumentasjon for å konstatere hvilken løsning som er valgt.

Levetidsbetraktning:

Levetid | Smøremembran over 15 år - "Mer enn halvparten av forventet brukstid er oppbrukt" = TG 2

Levetid | Banemembran over 20 år - "Mer enn halvparten av forventet brukstid er oppbrukt" = TG 2

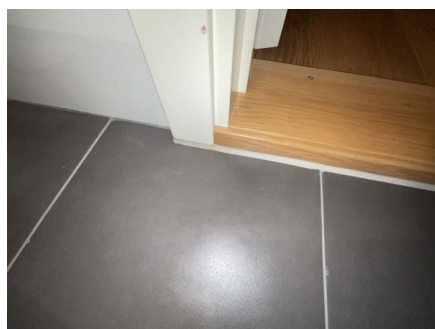

6. ETASJE, LEILIGHET > BAD 1 V/GANG

TG 1 Sanitærutstyr og innredning

Veggmontert toalett. Det er en drengspalte i veggen til høyre for toalettet, vanskelig å konstatere om denne er tilknyttet toalettssystemen eller fordelerskap i entré.

Servantskap med blandebatteri. Dusjhjørne med innfellbare dusjdører og dusjarmatur.

Tilstandsrapport



Ikke synlig drencspalte under toalettet.



Dusj

6.ETASJE, LEILIGHET > BAD 1 V/GANG

Ventilasjon

Mekanisk avtrekk tilknyttet leilighetens balanserte ventilasjonsanlegg. Luftespalte under baderomsdøren gir rommet tilluft.



Test med løst ark viste tilfredstillende avtrekk.

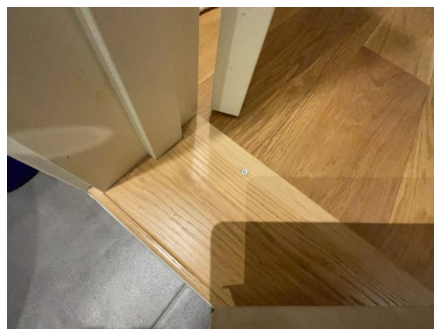

Luftespalte under dørbildet.

6.ETASJE, LEILIGHET > BAD 1 V/GANG

Tilliggende konstruksjoner våtrom

Hulltaking er ikke foretatt da det er en prefabrikkert baderomskonstruksjon.

Norsk Takst skriver: "Hulltaking kan unnlates dersom eller fordi boligen inngår i bygningskonstruksjoner av mur, betong eller totale prefabrickerte konstruksjoner slik som baderomskabin."

Det ble ikke påvist unormale utslag ved fuktsøk i dusjområdet.

Det settes TG0 ut fra fuktsøk, observasjoner, materialvalg og alder.

6.ETASJE, LEILIGHET > BAD 2 V/HOVEDSOV

Generell

Baderommet er en prefabrikkert baderomskabin.

Dokumentasjon for utførelsen av våtromsarbeider er ikke kjent for takstmann. Dette gis TG2 på generelt grunnlag med bakgrunn i NS3600:2018 "Valg av tilstandsgrader" og med den usikkerhet manglende dokumentasjon medfører.

Tilstandsrapport

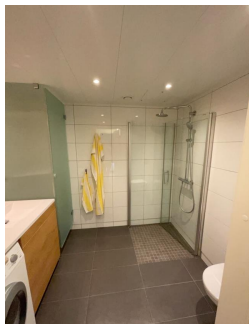

Baderom innenfor hovedsoverom.



Baderom innenfor hovedsoverom.

6.ETASJE, LEILIGHET > BAD 2 V/HOVEDSOV

TG 1 Overflater vegger og himling

Flislagte vegger. Folierte plater i himling.

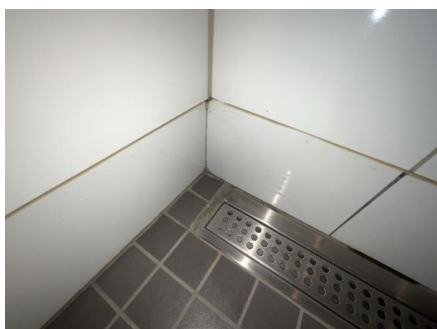

Overflater



Overflate

6.ETASJE, LEILIGHET > BAD 2 V/HOVEDSOV

TG 2 Overflater Gulv

Flislagt gulv.

Følgende målinger av fall i retning sluk (høydeforskjeller) ble gjort på BADEROMMET:

Fra gulvflis ved dørterskel til topp slukrist: 19 mm, ikke tilfredstillende mht. dagens forskrift. Målt med krysslaser.

Det er fall til sluk i dusjsonen målt på flere tilfeldig valgte steder.

Det er ikke tilfredstillende fall (svakt motfall) på gulv ved dørterskel i retning sluk.

Det er tilnærmet null fall (flatt gulv) på gulvet for øvrig målt på noen tilfeldig valgte steder utenfor dusjhjørnet.

Fall nevnt over er målt med håndholdt vater og krysslaser. Oppmålingen er gjort ved tilfeldig valgte steder på baderomsgulvet.

Vurdering av avvik:

- Det er påvist at høydeforskjell fra topp slukrist til gulv/synlig topp membran ved dørterskel er mindre enn 25 mm.

Konsekvens/tiltak

- Våtrommet fungerer med dette avviket.

Ingen tiltak ansees som nødvendig men vær klar over avviket.

Kostnadsestimat: Ingen umiddelbar kostnad

Tilstandsrapport

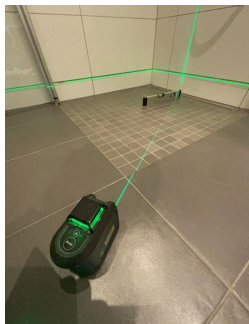

Fallforhold målt i retning sluk.



Fallforhold målt i retning sluk.



Fallforhold målt i retning sluk.



Fallforhold målt i retning sluk.

6.ETASJE, LEILIGHET > BAD 2 V/HOVEDSOV

TG 1 Sluk, membran og tettesjikt

Type sluk: Veggsluk med uttagbar vannlås for inspeksjon og rengjøring.

Type membran: Membran på vegger og gulv og evt. membranoppkant under/ved dørterskel er ikke mulig å konstatere visuelt. Det vises til evt. dokumentasjon for å konstatere hvilken løsning som er valgt.

Levetidsbetraktning:

Levetid | Smøremembran over 15 år - "Mer enn halvparten av forventet brukstid er oppbrukt" = TG 2

Levetid | Banemembran over 20 år - "Mer enn halvparten av forventet brukstid er oppbrukt" = TG 2



Sluk



Overgang ved dørterskel.

6.ETASJE, LEILIGHET > BAD 2 V/HOVEDSOV

TG 1 Sanitærutstyr og innredning

Veggmontert toalett. Det er en drensopalte i vegg til høyre for toalettet, vanskelig å konstatere om denne er tilknyttet toalettssystemet eller fordelerskap i entré.

Opplegg til vaskemaskin. Servantskap med blandebatteri. Dusjhjørne med innfellbare dusjdører og dusjarmatur.

Tilstandsrapport



Dusj

6.ETASJE, LEILIGHET > BAD 2 V/HOVEDSOV

TG 1 Ventilasjon

Mekanisk avtrekk tilknyttet leilighetens balanserte ventilasjonsanlegg. Luftespalte under baderomsdøren gir rommet tilluft.

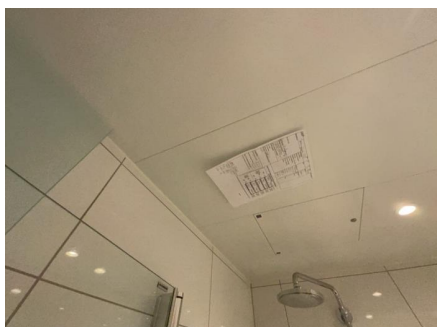

Test med løst ark viste tilfredstillende avtrekk.

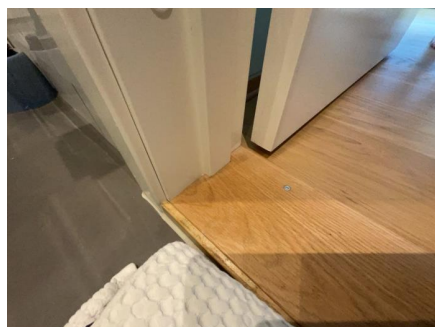

Luftespalte under dørbildet.

6.ETASJE, LEILIGHET > BAD 2 V/HOVEDSOV

TG 0 Tilliggende konstruksjoner våtrom

Hulltaking er ikke foretatt da det er en prefabrikkert baderomskonstruksjon.

Norsk Takst skriver: "Hulltaking kan unnlates dersom eller fordi boligen inngår i bygningskonstruksjoner av mur, betong eller totale prefabrikkerte konstruksjoner slik som baderomskabin."

Det ble ikke påvist unormale utslag ved fuktsøk i dusjområdet.

Det settes TG0 ut fra fuktsøk, observasjoner, materialvalg og alder.

KJØKKEN

6.ETASJE, LEILIGHET > KJØKKEN

TG 1 Overflater og innredning

Kjøkkeninnredning består av glatte fronter, stein/kompositt benkeplate, underlimt stålkum med blandebatteri, integrert koketopp og stekeovn, integrert oppvaskmaskin og kjøl/frys.

Tilstandsrapport



Benkeplate og kum.

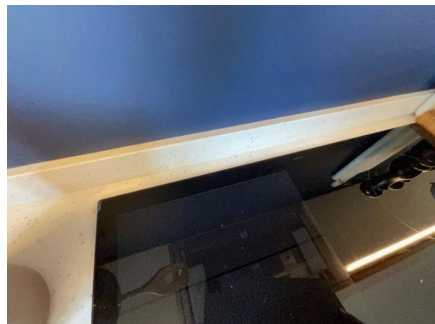

Bak koketopp.

6.ETASJE, LEILIGHET > KJØKKEN

TG 1 Avtrekk

Mekanisk avtrekk tilknyttet leilighetens balanserte ventilasjonsanlegg. Avtrekkshetten er av type med spjeldløsning som åpnes elektronisk med bryterpanel.



Avtrekkshette

TEKNISKE INSTALLASJONER

TG 1 Vannledninger

Type rør: Rør-i-rør

Fordelerskap: I vegg i entré. Evt. lekkasjevann fra fordelerskap/vannrør blir ledet til dreusspalte(r) i vegg på badet eller tilsvarende løsning.

Røranvisning: Ja, inni fordelerskapet.

Hovedstoppekran for leiligheten: Inni fordelerskapet, ble testet og fungerte 100%.

Lekkasjestopper: Ja, på kjøkken. Ikke testet nærmere.

Levetidsbetraktninger:

Levetid | Vannrør av kobber over 25 år - "Mer enn halvparten av forventet brukstid er oppbrukt" = TG 2

Levetid | Rør i rør system over 25 år - "Mer enn halvparten av forventet brukstid er oppbrukt" = TG 2

TEK10

Der bygningens vanninstallasjon er uten overløp, må det være montert automatisk lekkasjestopper. Med automatisk lekkasjestopper menes en fuktføler som gir signal til en ventil som stenger vanntilførselen når den mottar signal.

Evt. dokumentasjon på utførte rørarbeider i leiligheten er ikke kjent for takstmann utover det som evt. nevnes i rapporten. Dette gis TG2 på bakgrunn av NS3600:2018 "Valg av tilstandsgrader".

Tilstandsrapport



Fordelerskap med stoppekraner.



Rør i underskap på kjøkken. Lekkasjestopper.

TG1 Avløpsrør

Avløpsrør er fra byggeåret. Ikke besikttet pga. skjult i konstruksjonen. Det gis TG1 kun utifra alder.

TG1 Ventilasjon

Det er balansert ventilasjonsanlegg i leiligheten med tilluft og avtrekk. Nytt ventilasjonsaggregat ble montert i 2019 (i himling i innvendig bod). Filterbyte må gjøres jevnlig.



Ventilasjonsaggregat



Styringspanel

TG1 Oppvarming

Varmekabler på baderommene. Radiatorer for øvrig.



Type radiator.

Tilstandsrapport

Varmesentral

Felles sentralfyring i borettslaget. Det ansees som en felles installasjon i bygningen og er derfor ikke gitt TG.
Fjernvarme er overskuddsvarme fra avfallsforbrenning, kloakken og datasentre og produseres av store aktører som bl.a. Hafslund.



Fordelerskap for vannbåren varme. Noen frakoblede rør pga. demonterte radiatorer.

Varmtvannstank

Det er felles varmtvannsforsyning i bygningen. Det ansees som en felles installasjon i bygningen og er derfor ikke gitt TG.

TG 1 Alarm- og signalanlegg

Dørcalling.
Internett.
Felles brannvarslingsanlegg.
Lekkasjestopper: På kjøkken
Komfyrvakt: I avtrekksviften
Sprinkleranlegg.
Innbruddsalarm.

Generell info: Det er krav til fastmontert komfyrvakt i alle nye boliger fra 2010 i henhold til NEK 400. Denne skal monteres av elektroinstallatør. Ved oppussing gjelder kravet om fastmontert komfyrvakt dersom det legges opp ny kurs til platetopp/komfyr.

Kilde: <https://www.dsb.no>

TEK10

Der bygningens vanninstallasjon er uten overløp, må det være montert automatisk lekkasjestopper. Med automatisk lekkasjestopper menes en fuktføler som gir signal til en ventil som stenger vanntilførselen når den mottar signal.

TEK17

Teknisk forskrift fra 2017 (TEK17) krever at installasjoner med vann i rom uten sluk i gulv skal sikres med lekkasjestoppere.

Tilstandsrapport



Dørcalling

Vannbåren varme

Vannbåren radiatorer i leiligheten. To radiatorer er fjernet pga. ikke varmebehov, kan enkelt monteres ved behov.

Elektrisk anlegg

Dette er en forenklet kontroll begrenset til de spørsmål og undersøkelser som forskrift til avhendingslova (tryggere bolighandel) § 2-18 inneholder. Dette kan ikke sammenlignes med en kontroll utført av offentlig myndighet (Det lokale eltilsyn) eller registrert elektrovirksomhet, og en bygnings sakkyndig har verken kompetanse eller lov til å foreta en slik kontroll.

Tilstandsgraden er vurdert ut fra den forenklete og begrensede kontrollen som forskriften inneholder. El-anlegget kan ha feil og mangler som en slik forenklet undersøkelse ikke vil avdekke. Vær derfor oppmerksom på denne risikoen, og søk videre veiledning eller få en fullstendig kontroll utført av registrert elektrovirksomhet.

DET BLE OBSERVERT FØLGENDE PÅ BEFARINGS DAGEN:

- Automatsikringer i el.skap uten forbruksmåler er plassert i innvendig bod.
- Inntaksledning/stigeledning i bygningen, alder: Fra byggeåret
- Hovedsikring størrelse: Se felles hovedsikringsskap i fellesgangen.
- Utenpåliggende / skjult ledningsnett.

Eier opplyser at det elektriske anlegget fungerer fint.

El.anlegg er ikke takstmannens kompetanseområde og nærmere undersøkelse er ikke foretatt.

Evt. dokumentasjon på utførte elektroarbeider i leiligheten er ikke kjent for takstmann utover det som evt. nevnes i rapporten.

El.kontroll er fremvist og (Rapport fra periodisk kontroll av boliginstallasjon NEK 405-2) datert 2024-08-12.

1. Foreligger det eltilsynsrapport de siste 5 år, og det er ikke foretatt arbeid på anlegget etter denne, utenom retting av eventuelle avvik i eltilsynsrapport (dvs en el-tilsynsrapport uten avvik)?

Ja

Spørsmål til eier

2. Er det elektriske anlegget utført eller er det foretatt tilleggsarbeider på det elektriske anlegget etter 1.1.1999?

Ja **Sluttkontroll og risikovurdering er utstedt.**

Eksisterer det samsvarserklæring?

Ja

Tilstandsrapport



El.skap



Felles el.skap.

TG 0 Branntekniske forhold

Dette er en forenklet kontroll begrenset til de spørsmål som fremkommer under. Tilstandsgraden er basert på retningslinjer til disse spørsmålene i bransjestandarden NS3600. Dette kan ikke sammenlignes med en fullstendig kontroll av branntekniske forhold av offentlig myndighet, eller en vurdering av boligens branntekniske forhold eller prosjektering fra en rådgiver med spesialkompetanse. En bygnings sakkyndig har verken kompetanse til å gi slik veiledning eller lov til å foreta en slik kontroll.

Tilstandsgraden er vurdert ut fra den forenklete og begrensede kontrollen. Det kan være feil og mangler om branntekniske forhold som en slik forenklet undersøkelse ikke vil avdekke. Vær derfor oppmerksom på denne risikoen, og søk videre veiledning eller rådgivning.

Brannvarsler. Sprinkleranlegg.

Forskrift om brannforebygging stilles det følgende krav til utstyr: Eier av boliger og fritidsboliger skal sørge for at byggverkene har brannalarmanlegg eller et tilstrekkelig antall røykvarslere. Det skal være minst én detektor eller røykvarslere i hver etasje, som skal dekke kjøkken, stue, sone utenfor soverom og sone utenfor tekniske rom når dørene mellom rommene er lukket.

Eieren skal sørge for at boliger og fritidseiendommer er utstyrt med minst ett av følgende slukkeutstyr som kan brukes i alle rom:

- A) Formfast brannslange med innvendig diameter på minst 10 mm fast tilkoblet vannforsyningsnett
- B) Pulverapparat på minst 6 kg med ABC-pulver (Eller ABE pulver som har hatt ti-års service med halsring)
- C) Skum- eller vannapparat på minst 9 liter (A eller AB merking)
- D) Skum- eller vannapparat på minst 6 liter med effektivitetsklasse på minst 21 A (A eller AB merking) Brannvarsler/røykvarslere. Brannslukningsapparat.

1. Er det mangler for brannslukningsutstyr i boligen iht. forskriftskrav på søknadstidspunktet, men minst Byggeforskrift 1985?
Nei

2. Er det skader på brannslukningsutstyr eller er apparatet eldre enn 10 år?
Nei

3. Er det mangler på røykvarslere i boligen iht. forskriftskrav på søknadstidspunktet, men minst Byggeforskrift 1985?
Nei

4. Er det skader på røykvarslere?
Nei



Sprinkleranlegg



Brannvarsler

Arealer, byggetegninger og brannceller

Standard gjeldende fra 01.01.2024

Arealmålinger og arealoppsett er basert på Norsk standard 3940:2023 Areal- og volum-beregninger av bygninger. Arealet gjelder for tidspunktet da boligen ble målt

Hva er måleverdig areal?

Arealet i rommet må ha minst 1,90 m fri høyde over gulvet og minst bredde på 0,60 m. Et loft med skråtak vil for eksempel bare få registrert målbart areal der høyden er minst 1,90 m og bredden minst 0,60 m. Rommet må ha dør eller luke, og gangbart gulv.

Hva er bruksareal?

BRA = BRA-i + BRA-e + BRA-b

Bruksarealet for bygningen er bruttoarealet minus arealet som opptas av yttervegger.



Carport og/eller garasjeplass i felles garasjeanlegg er ikke måleverdig areal

Internt bruksareal (BRA-i)	Arealet innenfor boenheten(e)
Eksternt bruksareal (BRA-e)	Arealet av alle rom utenfor boenheten(e) og som tilhører denne, slik som for eksempel boden
Innglasset balkong mv (BRA-b)	Arealet av innglasset balkong, veranda eller altan når denne er tilknyttet boenheten(e)
Terrasse- og balkongareal (TBA)	Arealet av terrasser, åpne balkonger og åpen altan tilknyttet boenheten(e)

Gulvareal (GUA)

Er sum av BRA (bruksareal) og ALH (areal med lav takhøyde).

Areal med lav takhøyde (ALH) er ikke måleverdig areal, som skyldes skråtak og lav himlingshøyde.

GUA kan opplyses i markedsføring der det er aktuelt for den konkrete boligen og kun sammen med BRA-i, for eksempel der gulvflaten har en verdi og har funksjon ved møblering og bruk av rommene. Ikke innredet areal som kaldloft, måles og oppgis normalt ikke.

Arealet kan ikke alltid fastsettes nøyaktig

Areal kan være komplisert eller umulig å måle opp nøyaktig fordi det er vanskelig å fastslå tykkelsen på innervegger, skjevheter i og utforming av bygningskonstruksjoner som karnapp, buer og vinkler som ikke er rette, åpne rom over flere etasjer og så videre.

Eiendommens markedsverdi kan ikke baseres på en matematisk beregning basert på antall kvadratmeter opplyst i rapporten. Opplysninger om areal kan altså ikke alene benyttes for å beregne eiendommens verdi.

Den bygningsfaglige kan avdekke eventuelle bruksendringer og avvik i branncelleinndeling

Den bygningsfaglige ser på byggetegninger hvis de er tilgjengelige og dette er en del av oppdraget, og vurderer bruken av boligen opp mot tegningene. Hvis den bygningsfaglige avdekker at en bolig ikke ser ut til å være delt opp i brannceller etter kravene i byggeteknisk forskrift på befaringstidspunktet, skal det opplyses om dette.

Reglene om bruksendring og brannceller kan være kompliserte. Søk videre faglige råd om rapporten ikke gir deg svar. Den bygningsfaglige kan ikke vurdere og svare på alle spørsmål, og kan heller ikke vite om kommunen kan gi unntak for kravene som gjelder. [Vil du vite mer?](#)

Om brannceller

En branncelle er hele eller avgrensede deler av en bygning hvor en brann fritt kan utvikle seg uten at den kan spre seg til andre bygninger eller andre deler av bygningen i løpet av en fastsatt tid.

Om bruksendring

Bruksendring er å endre bruken av et rom fra en tillatt bruk til en annen. Dette kan kreve søknad og tillatelse, for eksempel hvis du endrer et rom fra bod til soverom eller arbeidsrom, eller hvis du endrer en bolig til to separate boliger.

Rom for varig opphold har krav til takhøyde, romstørrelse, rømningsvei og lysforhold som må være oppfylt. Du kan søke kommunen om unntak for kravene, men kan ikke regne med å få unntak for krav som går på helse og sikkerhet, for eksempel krav til rømningsvei.

Bruksendring som krever godkjenning, og som ikke er søkt bruksendret, er ulovlig. Kommunen kan etter plan- og bygningsloven kapittel 32 forfølge overtredelser. Kommunen kan pålegge deg å avslutte den ulovlige bruken, eventuelt å rette eller tilbakeføre rommet til godkjent bruk.

Arealer

EIERSEKSJON I BOLIGBLOKK

Ny arealstandard

Etasje	Bruksareal BRA m ²			SUM	Terrasse- og balkongareal (TBA)
	Internt bruksareal (BRA-i)	Eksternt bruksareal (BRA-e)	Innglasset balkong (BRA-b)		
6.etasje, leilighet	112			112	14
Kjellerbod		5		5	
SUM	112	5			14
SUM BRA	117				

Romfordeling

Etasje	Internt bruksareal (BRA-i)	Eksternt bruksareal (BRA-e)	Innglasset balkong (BRA-b)
6.etasje, leilighet	Entré , Gang , Bad 1 v/gang, Soverom 1, Garderobe (gjennomgående), Bad 2 v/hovedsov, Soverom 2, Kjøkken , Soverom 3, Innvendig bod, Stue		
Kjellerbod		Kjellerbod	

Kommentar

Balkong 5m² (TBA) ut fra kjøkken. Balkong 9m² (TBA) ut fra stue. Sum balkongarealer 9+5=14m² (TBA) vises i arealfeltet.

Kjellerbod 5,3m² er avrundet ned til nærmeste hele tall 5m² (BRA-e).

3D-SKANNET AREAL. BOLIGENS AREAL ER BEREGNET MED 3D-LASERSKANNER FRA LEICA SOM GIR EN GARANTERT NØYAKTIGHET INNENFOR 2% SOM ER KRAVET I NY AVHENDINGSLOV PER 1. JANUAR 2022.

Arealoppmåling er utført på stedet med lasermåler dersom annet ikke er opplyst.

Det er bruken av rommet på befaringstidspunktet som avgjør om rommet defineres som P-ROM eller S-ROM. Dette betyr at rommet både kan være i strid med byggeteknisk forskrift og mangle godkjenning i kommunen for den aktuelle bruken, uten at dette vil få betydning for takstmannens valg.

Lovlighet

Byggetegninger

Det foreligger ikke tegninger

Kommentar: Original arkitekttegning var ikke tilgjengelig på saksinnsyn på nett hos Plan- og Bygningsetaten. Dvs. takstmann har ikke kontrollert dagens planløsning mot byggemeldt arkitekttegning.

Brannceller

Er det påvist synlige tegn på avvik i branncelleinndeling ut ifra dagens byggeteknisk forskrift?

Ja Nei

Nyere håndverkstjenester

Er det ifølge eier utført håndverkstjenester på boligen siste 5 år?

Ja Nei

Krav for rom til varig opphold

Er det påvist avvik i forhold til rømningsvei, dagslysflate eller takhøyde?

Ja Nei

Kommentar: Takhøyde målt til 2,62m i entré og stue.

Total fordeling mellom P-ROM og S-ROM

Tabellen under viser fordelingen av P-ROM og S-ROM etter veiledningen til NS 3940: 2012. Dette er til informasjon og til sammenligning. Tallene er omtrentlige, kan avvike fra faktiske målinger og er ikke juridisk bindende

	P-ROM(m2)	S-ROM(m2)
EIERSEKSJON I BOLIGBLOKK	109	3

Kommentar

EIERSEKSJON I BOLIGBLOKK

P-rom og S-rom er angitt i samsvar med gjeldende regler og praksis før 2024.

Befarings - og eiendomsopplysninger

Befaring

Dato	Til stede	Rolle
14.8.2024	Anders Jørgen Bryhn	Takstingeniør
	Kunde Guri Bardal og Petter Knutsen	Kunde

Matrikkeldata

Kommune	gnr.	bnr.	fnr.	snr.	Areal	Kilde	Eieforhold
301 OSLO	234	102		179	6363 m ²	Kartverket	Eiet

Adresse

Sørengkaia 33

Hjemmelshaver

Bardal, Guri
Knutsen, Petter
iflg. Kartverket

Kommentar

Ajourf. Andel f.gj. (lån): 0,- Gjeld siste årsoppg.: 0,-

Boligselskap

Sameiet Sørengstranda

Eierandel

113 / 18867

Forretningsfører

Boligbyggelaget USBL

Organisasjonsnr

917101175

Felles formue

Kr. 20 390 31.12.2023

Felles gjeld:

Kr. 0 31.12.2023

Eiendomsopplysninger

Adkomstvei

Innkjøring fra offentlig gate. Felles hovedinngang inn fra fortau i gate.

Tilknytning vann

Offentlig vannforsyning via private stikkledninger.

Tilknytning avløp

Offentlig avløp via private stikkledninger.

Regulering

18709

Vedtatt: 26.08.2009

Formål: Bolig/forretning/kontor, Fortau, Grense for bebyggelse, Inn-/utkjøring, Offentlig gang-/sykkelvei

Om tomten

Flat tomt nær/langs sjøen.

Tinglyste/andre forhold

Ikke kjent for takstmann

Forsikring

Selskap Gjensidige	Avtalenr 86073607	Type	Forsikringssum	Årlig premie
Kommentar Felles polise for sameiet				

Kilder og vedlegg

Dokumenter

Beskrivelse	Dato	Kommentar	Status	Sider	Vedlagt
Egenerklæring		Ikke mottatt	Ikke gjennomgått		Nei
Eiendomsverdi.no		Eiendomsinfo som bl.a. matrikkel, byggeår, tomtestørrelse, hjemmelshaver, bygningsopplysninger m.m.	Gjennomgått		Nei
Forretningsfører		Felleskostnader, forsikring, andel formue, andel gjeld, generell informasjon.	Gjennomgått		Nei
Eier		Eier har gitt opplysninger enten på befarings og/eller pr. email.	Gjennomgått		Nei

Tilstandsrapportens avgrensninger

STRUKTUR•REFERANSENIVÅ•TILSTANDSGRADER

- Rapporten er basert på innholds krav i Forskrift til avhendingslova (tryggere bolighandel). Formålet er å gi en tilstandsanalyse til bruk for den som bestiller og/eller i et salg til forbruker, og ikke for andre tredjeparter. Rapportens omfang, struktur, metode og begrepsbruk følger i hovedsak Norsk Standard NS 3600:2018 (Teknisk tilstandsanalyse ved omsetning av bolig), samt Takstbransjens retningslinjer ved tilstandsrapportering for boliger og Takstbransjens retningslinjer for arealmåling.
- Tilbakeholdt eller uriktig informasjon som har betydning for vurderingen, er ikke bygningssakkyndiges ansvar. Rapporten beskriver avvik, altså en tilstand som er dårligere enn referansenivået. Rapporten framhever normalt ikke positive sider ved boligen ut over det som fremgår av tilstandsgradene.
- Tilstanden angis i rapporten og gir uttrykk for en gitt forventet tilstand blant annet vurdert ut fra alder og normal bruk slik:

i) **Tilstandsgrad 0, TG0:** Ingen avvik eller skader. I tillegg må bygningsdelen være tilnærmet ny, mindre enn 5 år, og det foreligger dokumentasjon på faglig god utførelse.

ii) **Tilstandsgrad 1, TG1:** Mindre avvik. Normal slitasje. Strakstiltak ikke nødvendig. TG1 kan gis når bygningsdelen er tilnærmet ny og det ikke foreligger dokumentasjon på faglig god utførelse.

iii) **Tilstandsgrad 2, TG2:** Vesentlige avvik, og mindre avvik som etter NS 3600 gir TG 2, men som ikke nødvendigvis krever umiddelbare tiltak. I denne rapporten kan TG2 i Rapportsammendrag være inndelt i TG2 som krever tiltak og de som ikke krever umiddelbare tiltak. Konstruksjonen har normalt enten feil utførelse, en skade eller symptomer på skade, sterk slitasje eller nedsatt funksjon. Vedlikehold eller tiltak trengs i nær fremtid, det er grunn til å varsle fare for skader på grunn av alder eller overvåke spesielt på grunn av fare for større skade eller følgeskade. For skjulte konstruksjoner vil alder i seg selv være et symptom som kan gi TG2. For synlige konstruksjoner kan alder sammen med andre symptomer og momenter gi TG2. Avvik under TG2 kan gis sjablongmessig anslag.

iv) **Tilstandsgrad 3, TG3:** Store eller alvorlige avvik. Kraftige symptomer på forhold som man må regne med trenger utbedring straks eller innen kort tid. Påvist funksjonssvikt eller sammenbrudd. Avvik under TG3 skal gis sjablongmessig anslag.

v) **Tilstandsgrad TGiU:** Ikke undersøkt/ikke tilgjengelig for undersøkelse.

- Ved TG0 og TG1 gis det normalt ingen begrunnelse for valg av tilstandsgrad, fordi bygningen eller bygningsdelen da bare har normal slitasje. For anbefalte tiltak ved TG2 og TG3 må bruker av rapporten vurdere om tiltakene er nødvendige og lønnsomme. Hva det vil koste å utbedre rom eller bygningsdeler er et sjablongmessig anslag basert på registrert avvik og angitte tiltak i rapporten. Anslaget er gitt på generelt grunnlag og basert på erfaringstall i seks intervaller, og kan ikke forveksles med en konkret vurdering og tilbud fra en entreprenør eller håndverker. Det må eventuelt innhentes tilbud for en nærmere undersøkelse, og konkret og nøyaktig vurdering av utbedringskostnad. Kostnader til ikke oppdagede avvik/utbedringer/feil kan forekomme. Utbedringskostnad avhenger av personlige preferanser og markedspris på materialer og tjenesteyter.

PRESISERINGER

- Avvik vurderes ut fra tekniske forskrifter på godkjenningstidspunktet for bygget. Noen bygningsdeler vurderes

etter gjeldende teknisk forskrift på befaringstidspunktet. Dette gjelder blant annet:

i) Bad, vaskerom (våtrom)

ii) Forhold rundt brann, rømming, sikkerhet, for eksempel rekkverkshøyder/åpninger, ulovlige bruksendringer, brannceller mv.

- For skjulte konstruksjoner slik som vann og avløp uten dokumentasjon, er kvalitet og alder vurdert.

- Fastmonterte installasjoner, for eksempel innfelt belysning (downlights), demonteres ikke for å sjekke dampspærren bak. Dette av hensyn til bygningssakkyndiges kompetanse og risikoen for skade.

- Kontroll av fukt i konstruksjonen ved hulltaking i bad og vaskerom (våtrom), rom under terreng (kjelleretasje, underetasje og sokkeletasje) eller andre bygningsdeler skjer etter eiers aksept. Hulltaking av våtrom og rom under terreng kan unntaksvis unnlates, se Forskrift til Avhendingsloven.

- Kontroll av romfunksjoner for P-ROM utføres kun når det ikke foreligger godkjente og byggemeldte tegninger, eller når tegninger ikke stemmer med dagens bruk.

- Bygningssakkyndig gir en forenklet vurdering av branntekniske forhold og elektriske installasjoner i boligen dersom det er mer enn fem år siden sist boligen hadde el-tilsyn. Bygningssakkyndig kan anbefale å konsultere offentlige myndigheter eller kvalifisert elektrofaglig fagperson ved behov for grundigere undersøkelser.

TILLEGGSENDERSØKELSER

Etter avtale kan tilstandsanalysen utvides til også å omfatte tilleggssundersøkelser utover minimumskravet i forskriften.

BEFARINGEN

Rapporten gir en vurdering av byggverk og bygningsdeler som bygningssakkyndig har observert, og som fremkommer av Forskrift til avhendingsloven. Rapporten er likevel ingen garanti for at det ikke kan finnes skjulte feil, skader og mangler. NS 3600:2018 (Teknisk tilstandsanalyse ved omsetning av bolig) har undersøkelsesnivå fra 1 til 3, der undersøkelsesnivå 1 er det laveste og baseres på visuell observasjon. Rapporten baseres på undersøkelsesnivå 1 med få unntak (våtrom og rom under terreng). I praksis betyr dette at gjennomføringen av befaringen begrenses som følger:

- Det utføres kun visuelle observasjoner på tilgjengelige flater uten fysiske inngrep (f.eks. riving).

- Flater som er skjult av snø eller på annen måte ikke er tilgjengelig eller skjult, blir ikke kontrollert. Det foretas ikke funksjonssprøving av bygningsdeler, som isolasjon, piper, ventilasjon, el. anlegg, osv.

- Det gis ingen vurdering av boligens tilbehør, hvite- og brunevarer og annet inventar. Dette gjelder også integrert tilbehør.

- Inspisering av yttertak er basert på det som er synlig, normalt på insiden fra loftet og utvendig fra stige/bakkenivå. Befaring av tak må være sikkerhetsmessig forsvarlig for å kunne gjennomføres.

- Stikkprøvetakninger er utvalgt tilfeldig og kan innebære kontroll under overflaten med spiss redskap eller lignende.

Tilstandsrapportens avgrensninger

UTTRYKK OG DEFINISJONER

- Tilstand: Byggverkets eller bygningsdelens tekniske, funksjonelle eller estetiske status på et gitt tidspunkt.
- Symptom: Observerbart forhold som gir indikasjon på hvilken tilstand et byggverk eller en bygningsdel befinner seg i. Benyttes ved beskrivelse av avvik.
- Skadegjørere: Zoologiske eller biologiske skadegjørere, i hovedsak råte, sopp og skadedyr.
- Fuktøk: Overflatesøk med egnet søkeutstyr (fuktindikator) eller visuelle observasjoner.
- Fuktmåling: Måling av fuktinnhold i materiale eller i bakenforliggende konstruksjon ved bruk av egnet måleutstyr (blant annet hammerelektrode og pigger).
- Utvidet fuktøk (hulltaking): Boring av hull for inspeksjon og fuktmåling i risikoutsatte konstruksjoner, primært i tilstøtende vegger til bad, utforede kjellervegger og eventuelt i oppforede kjellergulv.
- Normal slitasjegrade: Forventet nedsliting av materiale i overflaten som er basert på enkle visuelle observasjoner. Kan vurderes sammen med bygningsdelens alder.
- Forventet gjenværende brukstid: Anslått tid et byggverk eller en del av et byggverk fortsatt vil være tjenlig for sitt formål (NS3600, Termer og definisjoner punkt 3.9)

AREALBEREGNING FOR BOENHETER

- Areal fastsettes etter Forskrift til avhendingsloven og Norsk Standard 3940 Areal- og volum-beregninger av bygninger fra 2023.
- Areal oppgis i hele kvadratmeter i rapporten, og gjelder for det tidspunkt oppmålingen fant sted.
- Bruksareal (BRA) er det måleverdige arealet som er innenfor omsluttete vegger målt i gulvhøyde (bruttoareal minus arealet som opptas av yttervegger). I tillegg til gulvhøyde gjelder regler om fri bredde for at arealet skal være måleverdig, med betydning for BRA av for eksempel loft med skråtak. BRA består av internt bruksareal (BRA-i), eksternt bruksareal (BRA-e) og innglasset balkong mv (BRA-b). Terrasse- og balkongareal (TBA) opplyses der tilstandsrapporten skal benyttes i boligomsetningen og der det er aktuelt. I tillegg kan gulvareal (GUA) og areal med lav takhøyde (ALH) opplyses sammen med BRA der det er aktuelt og en del av oppdraget. Rom skal ha atkomst og gangbart gulv for å kunne regnes som BRA/måleverdig areal.
- Arealet måles og oppgis dersom arealet oppfyller krav til måleverdighet, slik som at arealet må ha minst en bredde på 0,6m og minst en høyde på 1,9 m osv. Et rom kan være i strid med teknisk forskrift og mangle godkjenning hos kommunen for den aktuelle bruken, uten at dette får betydning for om arealet måles og oppgis i tilstandsrapporten. Når arealet måles tas det ikke hensyn til om arealet er lovlig oppført eller om bruken er lovlig, bruksendringer, lysforhold eller andre sikkerhetsmangler.
- Eiendommens markedsverdi kan ikke baseres på en rent matematisk beregning i forhold til antall kvadratmeter opplyst i rapporten. Opplysninger om areal kan altså ikke alene benyttes for beregning av eiendommens verdi.

- Rom som ligger utenfor boenheten, men som eier har påvist og/eller opplyst at tilhører boenheten, er oppmålt og inkludert i BRA-e. Det er ikke fremvist dokumentasjon på at rommet tilhører boenheten, med mindre dette er angitt særskilt. Rom utenfor boenheten kan omdisponeres av borettslaget/sameiet og dette kan påvirke boligens BRA. Vær oppmerksom på at NS 3940:2023 og eierseksjonsloven har ulik definisjon av fellesareal. Ved arealmåling gjelder NS 3940:2023 som definerer fellesareal slik: "Delen av bygning som brukes av to eller flere bruksenheter eller til bygningens forvaltning, drift eller vedlikehold.
- I en overgangsperiode skal rapporter som benyttes i boligomsetningen eller dersom det er en del av oppdraget også opplyse om fordelingen mellom P-ROM og S-ROM med utgangspunkt i definisjonene som fremkommer av veiledningen til Norsk Standard 3940 Areal- og volum-beregninger av bygninger fra 2012. Fordelingen mellom P-ROM og S-ROM er basert på veiledningen og bygningssakkyndiges eget skjønn. P-ROM er måleverdige rom som benyttes til kort eller langt opphold. S-ROM er måleverdige rom som benyttes til lagring, og tekniske rom. Bruken av et rom på befaringstidspunktet har betydning for om rommet defineres som P-ROM eller S-ROM. Dette betyr at rommet både kan være i strid med teknisk forskrift og mangle godkjenning i kommunen for den aktuelle bruken, uten at dette vil få betydning for valg av arealkategori.
- Se øvrig informasjon om areal i rapporten, Norsk Standard 3940 (2012 og 2023) og veiledningen til disse.

PERSONVERN

Norsk takst, bygningssakkyndig og takstforetaket behandler personopplysninger som bygningssakkyndig trenger for å kunne utarbeide rapporten. Personvernerklæring med informasjon om bruk av personopplysninger og dine rettigheter finner du her [Personvernerklæring - iVerdi](#)

DELING AV PERSONOPPLYSNINGER FOR TRYGGERE BOLIGHANDEL OG MULIG RESERVASJON

Norsk takst og deres samarbeidspartnere benytter personopplysninger fra rapporten for analyse- og statistikkformål, samt utvikling og drift av produkter og tjenester for takstbransjen og andre aktører i bolig-omsetningen. Les mer om dette og hvordan du kan reservere deg på <https://www.norsktakst.no/norsk/om-norsk-takst/personvernerklaering/reservasjon/>

Vendu lager en boliganalyse basert på opplysninger fra rapporten. Les mer om dette og hvordan du kan reservere deg her: <https://samtykke.vendu.no/YT1545>

KLAGEORDNING FOR FORBRUKERE

Er du som forbruker misfornøyd med bygningssakkyndiges arbeid eller opptreden ved taksering av bolig eller fritidshus, se www.takstklagenemnd.no for mer informasjon

Dette skjema vil være en del av salgsoppgaven

Meglerfirma	Sagene & Bjølsen Eiendomsmegling AS	Oppdragsnr.	15240220		
Adresse	Sørengkaia 33				
Postnr.	0194	Sted	OSLO		
Er det dødsbo?	<input checked="" type="checkbox"/> Nei <input type="checkbox"/> Ja	Avdødes navn			
Salg ved fullmakt?	<input checked="" type="checkbox"/> Nei <input type="checkbox"/> Ja	Navn hjemmelshaver			
Når kjøpte du boligen?	2016	Hvor lenge har du bodd i boligen?	8 år 2 mnd	Har du bodd i boligen siste 12 mnd?	<input type="checkbox"/> Nei <input checked="" type="checkbox"/> Ja
I hvilket selskap har du (evt. sameiet/brl/aksjelaget) tegnet bygningsforsikring?	Gjensidige	Polise/avtalnr	86073607		
Selger 1 Fornavn	Guri	Etternavn	Bardal		
Selger 2 Fornavn	Petter	Etternavn	Knutsen		

SPØRSMÅL FOR ALLE TYPER

EIENDOMMER

(spørsmål som besvares med «Ja», skal beskrives nærmere i feltet

«Kommentar»)

1. Kjenner du til om det er/har vært feil ved våtrommene, f. eks. sprekker, lekkasje, råte, lukt eller soppskader?

Nei Ja Kommentar

2. Kjenner du til om det er utført arbeid på bad/våtrom? Hvis nei, gå til punkt 3.

Nei Ja, kun faglært Ja, både av faglært og ufaglært / egeninnsats Ja, kun av ufaglært / egeninnsats

Firmanavn

Redegjør for hva som ble gjort av hvem og når:

2.1 Ble tettesjikt/membran/sluk oppgradert/fornyet?

Nei Ja

Firmanavn

Redegjør for hva som ble gjort av hvem og når:

2.2 Foreligger det dokumentasjon på arbeidene?

Nei Ja Kommentar

2.3 Er arbeidet byggemeldt?

Nei Ja Kommentar

3. Kjenner du til om det er/har vært feil på vann/avløp, herunder rørbrudd, tilbakeslag, tett sluk eller lignende?

Nei Ja Kommentar

4. Kjenner du til om det er/har vært utført arbeid/kontroll på vann/avløp?

Nei Ja, kun faglært Ja, både av faglært og ufaglært / egeninnsats Ja, kun av ufaglært / egeninnsats

Firmanavn

Redegjør for hva som ble gjort av hvem og når:

5. Kjenner du til om det er/har vært problemer med drenering, fuktinnsig, øvrig fukt eller fuktmerker i underetasje/kjeller?

Nei Ja Kommentar

6. **Kjenner du til om det er/har vært problemer med ildsted/skorstein/pipe, f. eks dårlig trekk, sprekker, pålegg etter tilsyn, fyringsforbud eller lignende?**
 Nei Ja Kommentaar
7. **Kjenner du til om det er/har vært skjevheter/setningsskader, f. eks. riss/sprekker i mur, skjeve gulv eller lignende?**
 Nei Ja Kommentaar
8. **Kjenner du til om det er/har vært sopp/råteskader i boligen?**
 Nei Ja Kommentaar
9. **Kjenner du til om det er/har vært insekter/skadedyr i boligen som f.eks. rotter, mus, maur eller lignende?**
 Nei Ja Kommentaar
10. **Kjenner du til om det er/har vært skjeggkre i boligen?**
 Nei Ja Kommentaar
11. **Kjenner du til om det er/har vært utettheter i terrasse/garasje/tak/fasade?**
 Nei Ja Kommentaar
12. **Kjenner du til om det har vært utført arbeider på terrasse/garasje/tak/fasade?**
 Nei Ja, kun faglært Ja, både av faglært og ufaglært / egeninnsats Ja, kun av ufaglært / egeninnsats
Firmanavn
Redegjør for hva som ble gjort av hvem og når:
13. **Kjenner du til om det er/har vært utført arbeider på el-anlegget eller andre installasjoner (f.eks. oljetank, sentralfyr, ventilasjon)? Hvis nei, gå til punkt 14.**
 Nei Ja, kun faglært Ja, både av faglært og ufaglært / egeninnsats Ja, kun av ufaglært / egeninnsats
Firmanavn
Redegjør for hva som ble gjort av hvem og når:
- 13.1 **Foreligger det samsvarserklæring for hele eller deler av det elektriske anlegget (i henhold til forskrift om lavspenningsanlegg)?**
 Nei Ja Kommentaar
14. **Kjenner du til om det er utført kontroll av el-anlegget og/eller andre installasjoner (f.eks. oljetank, sentralfyr, ventilasjon)?**
 Nei Ja Kommentaar El-kontroll uten anmerkninger oversendt megler og takstmann.
15. **Har du ladeanlegg/ladeboks for el-bil i dag?**
 Nei Ja Kommentaar På eget system for belastning/betaling og ladeplanlegging.
16. **Kjenner du til om ufaglærte har utført arbeider som normalt bør utføres av faglærte personer utover det som er nevnt tidligere (f.eks. på drenering, murerarbeid, tømmerarbeid etc.)?**
 Nei Ja Kommentaar
17. **Kjenner du til om det er nedgravd oljetank på eiendommen? Hvis nei, gå til punkt 18.**
 Nei Ja
- 17.1 **Har kommunen gitt dispensasjon til at den nedgravde oljetanken kan bli liggende, f. eks. ved at den nedgravde oljetanken tømmes, saneres eller fylles igjen med masser?**
 Nei Ja Kommentaar
18. **Kjenner du til forslag til- eller vedtatte reguleringsplaner, andre planer, nabovarsel, eller offentlige vedtak som kan medføre endringer i bruken av eiendommen eller eiendommens omgivelser?**
 Nei Ja Kommentaar
19. **Kjenner du til om det foreligger påbud/heftelser/krav/manglende tillatelser vedrørende eiendommen?**
 Nei Ja Kommentaar
20. **Selges eiendommen med utleiedel, leilighet eller hybel eller lignende?**
 Nei Ja
- 20.1 **Hvis ja, er rommene som benyttes til ovennevnte godkjent til beboelse (rom til varig opphold) av bygningsmyndighetene?**

Nei Ja Kommentar

21. Kjenner du til om det er innredet/bruksendret/bygget ut kjeller eller loft eller andre deler av boligen? Hvis nei, gå til punkt 22.

Nei Ja Kommentar

21.1 Er innredningen/utbyggingen godkjent hos bygningsmyndighetene?

Nei Ja Kommentar

22. Kjenner du til manglende brukstillatelse eller ferdigattest?

Nei Ja Kommentar Sameiet har ikke ferdigattest da det er pågående sak med Plan og bygg for enkelte leiligheter. Dette påvirker ikke denne leiligheten, den er heller ikke en del av saken.

23. Kjenner du til om det er foretatt radonmåling?

Nei Ja Kommentar

24. Kjenner du til om det foreligger skaderapporter, tilstandsvurderinger, boligsalgsrapporter eller målinger?

Nei Ja Kommentar

25. Kjenner du til andre forhold av betydning som kan være relevant for kjøper å vite om (f.eks. rasfare, tinglyste forhold eller private avtaler)?

Nei Ja Kommentar

SPØRSMÅL FOR LEILIGHETER I

SAMEIER/BORETTSLAG/BOLIGAKSJESELSKAP:

26. Kjenner du til om sameie/laget/selskapet er involvert i tvister av noe slag?

Nei Ja Kommentar

27. Kjenner du til vedtak/forslag til vedtak om forhold vedrørende eiendommen som kan medføre økte felleskostnader/økt fellesgjeld?

Nei Ja Kommentar

28. Kjenner du til om det er/har vært sopp/råteskader/insekter/skadedyr i sameiet/laget/selskapet som f.eks. rotter, mus, maur eller lignende?

Nei Ja Kommentar

29. Kjenner du til om det er/har vært skjeggkre i sameiet/laget/selskapet (i fellesareal eller i andre boliger)?

Nei Ja Kommentar Det ble varslet om skjeggkre til styret i 2021. Dette ble umiddelbart håndtert av Anticimex.

TILLEGGSKOMMENTAR

Jeg bekrefter at opplysninger er gitt etter beste skjønn. Jeg er kjent med at dersom jeg har gitt ufullstendige, uriktige eller misvisende opplysninger om eiendommen, vil selskapet kunne søke hel eller delvis regress for sine utbetalinger eller redusere sitt ansvar helt eller delvis, jfr. Vilkår for boligselgerforsikring punkt 9.1 og forsikringsavtaleloven kapittel 4.

Jeg er orientert om at mitt mulige ansvar som selger etter avhendingsloven, eventuelt etter kjøpsloven (aksjeboliger), og om Anticimex Forsikrings boligselgerforsikringstilbud. Jeg er klar over at avtale om tegning av forsikring er bindende fra signering av egenerklæringsskjema. Premietilbudet som er gitt av megler er bindende for Anticimex Forsikring i 6 måneder fra oppdragsinngåelse med megler. Etter dette vil premien og forsikringsvilkårene kunne justeres.

Når premietilbudet ikke lenger er bindende for forsikringsselskapet, må egenerklæringsskjemaet signeres på nytt og eventuelle endringer påføres. Det vil da være forsikringspremien og forsikringsvilkårene på ny signeringsdato som legges til grunn.

Det kan ikke tegnes boligselgerforsikring ved salg av boligeiendom i følgende tilfeller:

- mellom ektefeller eller slektninger i rett oppstigende eller nedstigende linje, søsken, eller
 - mellom personer som bor eller har bodd på boligeiendommen og/eller
 - når salget skjer som ledd i sikredes næringsvirksomhet/er en næringsseiendom
 - etter at boligeiendommen er lagt ut for salg.
- Dersom det ikke foreligger risikovurdering (tilstandsrapport) for boligeiendommen som tilfredsstillende kravene i forskrift til avhendingslova FOR-2021-06-08-1850

Forsikringselskapet kan ved skriftlig samtykke likevel akseptere tegning av forsikring også i ovennevnte tilfeller. Dersom selskapet ikke har gitt skriftlig samtykke, kan erstatningen bortfalle.

Ved oppgjørsoppdrag trer forsikringen i kraft når kontrakten er signert av begge parter, begrenset til siste 12 måneder før overtakelse.

For øvrig oppfordrer selger potensielle kjøpere til å undersøke eiendommen grundig, jf. avhendingsloven § 3-10 og kjøpslovens § 20 (aksjeboliger).

Ved signering av nærværende skjema aksepteres at Buysure AS, Visma Real Estate AS og Signicat AS ikke har ansvar for transaksjonen som tjenesten benyttes til, og ikke kan holdes ansvarlig for eventuelt tap av noen art som følge av brukerfeil, eventuelle feil ved Signicat AS og Visma Real Estate AS sine tjenester eller tredjepartsløsninger, herunder BankID.

Forsikringsvilkårene leser du i sin helhet på:

<https://buysure.no/Anticimex/vilkaar>

Les mer om boligselgerforsikringen og se prislister her:

buysure.no/boligselgerforsikring

Jeg ønsker å tegne boligselgerforsikring, og bekrefter å ha mottatt og lest forsikringsvilkårene og informasjonsbrosjyre til selger i forbindelse med tegning av boligselgerforsikring. Forsikringen trer i kraft på det tidspunkt det foreligger en budaksept mellom partene, begrenset til tolv måneder før overtakelse. Ved oppgjørsoppdrag trer forsikringen i kraft når kontrakten er signert av begge parter, begrenset til siste 12 måneder før overtakelse. Jeg bekrefter med dette at eiendommen ikke er en næringsseiendom, at den ikke selges som ledd i næringsvirksomhet eller mellom ektefeller eller slektninger i rett oppstigende eller nedstigende linje, søsken, eller mellom personer som bor eller har bodd på boligeiendommen. Dersom forsikringen er tegnet i strid med ovenstående (se også forsikringsvilkårene punkt 9) kan Anticimex Forsikring søke hel eller delvis regress for sine utbetalinger og/eller redusere sitt ansvar helt eller delvis. Jeg er innforstått med at eiendomsmegleren ikke har fullmakt til å gjøre unntak fra ovennevnte begrensninger. Jeg er oppmerksom på at 9% av total forsikringskostnad er honorar til Buysure AS. Honoraret inngår i den totale premien du som kunde betaler, inkl. evt. administrasjonsgebyrer.

Jeg ønsker ikke å tegne boligselgerforsikring, men megler har tilbudt meg å tegne slik forsikring.

Jeg kan ikke tegne boligselgerforsikring iht. vilkår

tryggbudgivning.no

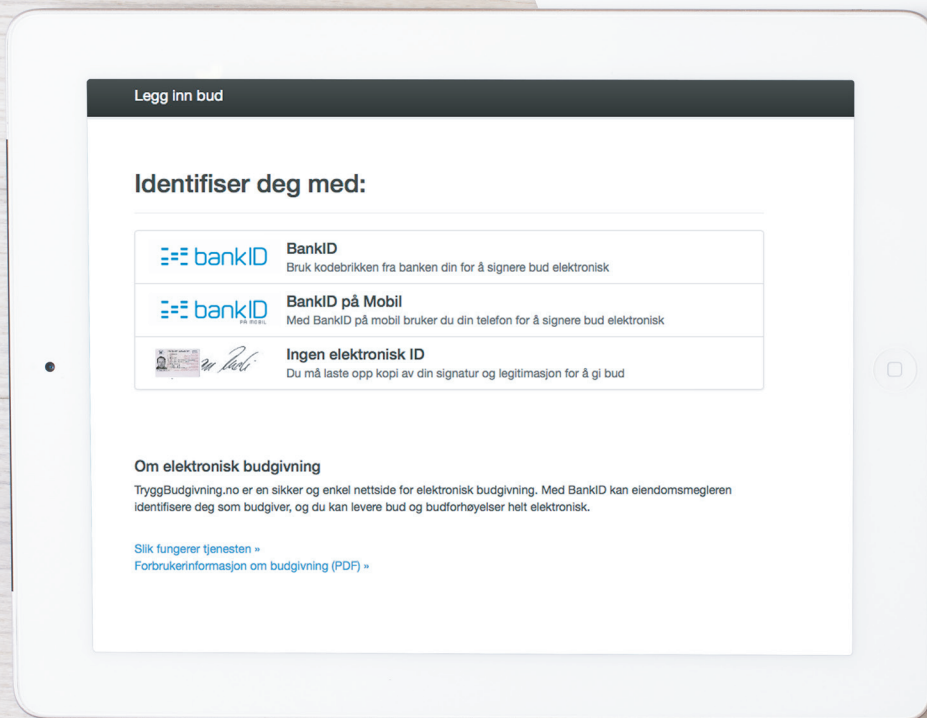

- den enkleste
og mest sikre
måten å by på
bolig i dag!

GI BUD MED BANKID

På eiendommens annonse vises det en "Gi bud"-knapp for elektronisk budgivning.

IDENTIFISER MED BANKID

Innlogging fungerer på samme måte som i din nettbank. Du kan også bruke BankID App (iOS/Android) eller BankID på mobil.

REGISTRERING AV BUD

Nettsiden hjelper deg med korrekt utfylling av budmeldingen.

ELEKTRONISK SIGNERING

BankID lar deg signere budmeldingen elektronisk. Budmeldingen overføres til eiendomsmegleren.

BUDRUNDEN

Etter signering vil du motta en SMS-kvittering. Gi budforhøvelser med BankID eller ved å svare på SMS-kvitteringen.

BUDREGLEMENT

Benytt "Gi bud"-knappen på eiendommens annonse for å registrere ditt bud elektronisk. «Gi bud»-knappen åpner nettsiden TryggBudgivning.no som er integrert i megler-systemet. Alle bud / budforhøvelser og forbehold overføres automatisk inn i budjournalen på den respektive eiendommen.

Du logger deg inn på TryggBudgivning.no ved å bruke BankID. Det er derfor viktig å huske å ta med deg din BankID-brikke på budgivningsdagen. Du kan gi bud fra datamaskin, nettbrett eller smarttelefon.

Når du benytter deg av TryggBudgivning.no trenger du ikke å ta bilde av legitimasjon eller sende inn budskjema til megler. Etter at bud er registrert med BankID får du en kvittering pr. SMS om at budet er mottatt.

Du registrerer budforhøvelser ved å logge inn på nytt med BankID eller ved å svare på SMS-kvitteringen som du allerede har mottatt. Budforhøvelser registreres også automatisk inn i meglersystemet.

Lykke til!

Gå til elektronisk budgivning: <https://tryggbudgivning.no/264/600007174/jcyzoaglcq>
Dersom du ønsker budskjema tilsendt som et eget dokument, ta kontakt med eiendomsmegler.

FORBRUKERINFORMASJON OM BUDGIVING



Sist oppdatert med virkning fra 1. januar 2014, i forbindelse med ikrafttredelse av endringer i eiendomsmeglingsforskriften.

Informasjonen er utarbeidet av Forbrukerombudet, Forbrukerrådet, Den Norske Advokatforening ved Eiendomsmeglingsgruppen, Eiendomsmeglerforetakenes Forening og Norges Eiendomsmeglerforbund, på grunnlag av blant annet forskrift om eiendomsmegling § 6-3 og § 6-4.

Nedenfor gis en oversikt over de retningslinjer som forbrukermyndighetene og organisasjonene anbefaler benyttet ved budgivning på eiendommen. Avslutningsvis gis også en kort oversikt over de viktigste rettsreglene tilknyttet budgivning.

Før det legges inn bud på eiendommen oppfordres budgiver til sette seg inn i all relevant informasjon om eiendommen, herunder eventuell salgsoppgave og teknisk rapport med vedlegg.

GJENNOMFØRING AV BUDGIVING:

1. På forespørsel vil megler opplyse om aktuelle bud på eiendommen, herunder om relevante forbehold.

2. Alle bud skal inngis skriftlig til megler, som formidler disse videre til oppdragsgiver. Kravet til skriftlighet gjelder også budforhøyelser og motbud, aksept eller avslag fra selger. Før formidling av bud til oppdragsgiver skal megler innhente gyldig legitimasjon og signatur fra budgiver. Kravet til legitimasjon og signatur er oppfylt for budgivere som benytter e-signatur, eksempelvis BankID eller MinID. Med skriftlige bud menes også elektroniske meldinger som e-post og SMS når informasjonen i disse er tilgjengelig også for ettertiden.

3. Et bud bør inneholde eiendommens adresse (eventuelt gnr/bnr), kjøpesum, budgivers kontaktinformasjon, finansieringsplan, akseptfrist, overtakelsesdato og eventuelle forbehold som for eksempel usikker finansiering, salg av nåværende bolig ol. Normalt vil ikke et bud med forbehold bli akseptert før forbeholdet er avklart. Konferer gjerne med megler før bud avgis.

4. Megler skal legge til rette for en forsvarlig avvikling av budrunden. I forbrukerforhold (dvs. der oppdragsgiver er forbruker) skal megleren ikke formidle bud med kortere akseptfrist enn kl. 12.00 første virkedag etter siste annonserte visning. Etter denne fristen bør budgivere ikke sette en kortere akseptfrist enn at megler har mulighet til, så langt det er nødvendig, å orientere oppdragsgiver,

budgivere og øvrige interessenter om bud og forbehold. Det bør ikke gis bud som diskriminerer eller utelukker andre budgivere. Dersom bud inngis med en frist som åpenbart er for kort til at megleren kan avvikle budrunden på en forsvarlig måte som sikrer oppdragsgiver og interessenter et tilstrekkelig grunnlag for sine handlingsvalg, vil megler fraråde budgiver å stille slik frist.

5. Megleren vil uoppfordret gi sin vurdering av det enkelte bud overfor oppdragsgiveren, når budet er gitt innenfor fristene i punkt 4.

6. Megleren skal så langt det er nødvendig og mulig holde budgiverne skriftlig orientert om nye og høyere bud og eventuelle forbehold. Megler skal så snart som mulig bekrefte skriftlig overfor budgivere at budene deres er mottatt.

7. Etter at handel har kommet i stand, eller dersom en budrunde avsluttes uten at handel er kommet i stand, kan en budgiver kreve kopi av budjournalen i anonymisert form.

8. Kopi av budjournal skal gis til kjøper og selger uten ugrunnet opphold etter at handel er kommet i stand. Dersom det er viktig for budgiver å bevare sin anonymitet, bør budet fremmes gjennom fullmektig.

VIKTIGE AVTALERETTSLIGE FORHOLD

1. Det eksisterer ingen angrerett ved salg/kjøp av fast eiendom.

2. Når et bud er innsendt til megler og han har formidlet innholdet i budet til selger (slik at selger har fått kunnskap om budet), kan budet ikke kalles tilbake. Budet er da bindende for budgiver frem til akseptfristens utløp, med mindre budet før denne tid avslås av selger eller budgiver får melding om at eiendommen er solgt til en annen (man bør derfor ikke gi bud på flere eiendommer samtidig dersom man ikke ønsker å kjøpe flere enn en eiendom).

3. Selger står fritt til å forkaste eller akseptere ethvert bud, og er for eksempel ikke forpliktet til å akseptere høyeste bud.

4. Når en aksept av et bud har kommet frem til budgiver innen akseptfristens utløp er det inngått en bindende avtale.

5. Husk at også et eventuelt bud fra selger til kjøper (såkalte «motbud»), avtalerettslig er et bindende tilbud som medfører at det foreligger en avtale om salg av eiendommen dersom budet i rett tid aksepteres av kjøper.

NORGES EIENDOMSMEGLERFORBUND | WWW.NEF.NO | FIRMAPOST@NEF.NO



Boligkjøperpakke Leilighet

- din nye leilighet ferdig forsikret

Boligkjøperpakke Leilighet inneholder boligkjøperforsikring, renteforsikring og innbo ekstra forsikring.

For fullstendig informasjon om hva forsikringene dekker og hvilke begrensninger som gjelder, se forsikringsbevis og vilkår på Tryg.no

Boligkjøperforsikring

Boligkjøperforsikring gir deg ekstra trygghet når du kjøper bolig. Du får juridisk hjelp hvis du oppdager feil og mangler ved boligen ut over det du kunne forvente ut fra salgsdokumentene og andre salgsopplysninger, og hvis det er gitt uriktige opplysninger som har påvirket kjøpet ditt. Boligkjøperforsikringen gir deg også juridisk hjelp ved rettstvister.

Innboforsikring

I pakken har du en god innbo ekstra forsikring med forsikringssum 2 millioner kroner.

Flytteforsikring

Innboforsikringen omfatter plutselige og uforutsette skader som oppstår i forbindelse med flytting av innboet til ny bolig.

Uhell

Innboforsikringen omfatter også skade ved uhell, som for eksempel at TV faller i gulvet og blir knust.

Skadeinsekter, mus og rotter

Får du skadeinsekter, mus eller rotter i boligen hjelper vi deg med bekjempelse. For eksempel bekjempelse av veggedyr eller kakerlakker.

Renteforsikring

Renteforsikringen dekker rentekostnader for boligen som skal selges. Forsikringen gjelder hvis du ikke har fått solgt din gamle bolig tre måneder etter du har overtatt ny bolig, med utbetaling i inntil ni måneder. Forsikringen gjelder ikke hvis du avslår bud på 95 % eller mer av prisantydningen.

Når og hvor kjøpes Boligkjøperpakke Leilighet?

Forsikringspakken kjøpes av eiendomsmegleren som foretar salget av boligen. Boligkjøperpakke Leilighet kan kjøpes av privatpersoner. Boligkjøperforsikringen gjelder fra kontraktsmøte, mens de andre forsikringene gjelder fra du overtar boligen, og i ett år.

Pris

Leilighet og rekkehus med andels-/aksjenummer **8.250 kroner**

Leilighet og rekkehus med seksjonsnummer **9.250 kroner**

Prisen på forsikringen for det første året legges inn i oppgjøret for din nye bolig. Du får ingen særskilt regning for forsikringene det første året.

Boligkjøperforsikringen kan beholdes i fem år.

Egenandel

Standard egenandel er kr 4.000 i innboforsikring og boligkjøperforsikring. Du får 10 timer innledende advokatbistand uten egenandel.

Spørsmål

Har du spørsmål om boligkjøperpakken kan du kontakte oss på telefon 915 04040

Dersom du skal melde inn en sak tilknyttet boligkjøperpakken, gjør du dette via våre hjemmesider Tryg.no/meld-skade.



Boligkjøperforsikring

- gir deg ekstra trygghet

Boligkjøperforsikring gir deg ekstra trygghet når du kjøper bolig. Du får juridisk hjelp hvis du oppdager feil og mangler ved boligen ut over det du kunne forvente ut fra salgsdokumentene og andre salgssopplysninger, og hvis det er gitt uriktige opplysninger som har påvirket kjøpet ditt. Boligkjøperforsikringen gir deg også ved behov juridisk rådgivning, advokathjelp og håndtering gjennom rettsapparatet.

Når og hvor kjøpes Boligkjøperforsikring

Forsikringen kjøpes fra eiendomsmeglere som foretar salget av boligen du kjøper. Boligkjøperforsikringen kan kjøpes av privatpersoner. Boligkjøperforsikringen gjelder fra kontraktsmøtet og opphører automatisk etter fem år.

Pris

Prisen avhenger av hvilken type bolig du kjøper. Prisen på forsikringen legges inn i oppgjøret for din nye bolig, og du får ingen særskilt regning på denne.

Leilighet og rekkehus med andels- eller aksjenummer	7.150 kroner
Leilighet og rekkehus med seksjonsnummer	8.950 kroner
Rekkehus med eget gnr/bnr	13.650 kroner
Enebolig, fritidsbolig, tomannsbolig, tomt	13.650 kroner

Spørsmål

Har du spørsmål om Boligkjøperforsikringen kan du lese mer om denne på våre hjemmesider www.tryg.no eller kontakte oss på telefon 915 04040

Boligkjøperpakke

**- din nye bolig
ferdig forsikret**

Boligkjøperpakke inneholder boligkjøperforsikring og innbo ekstra forsikring. Pakken omfatter også bygningsforsikring hvis du kjøper hus eller hytte, og renteforsikring hvis du kjøper hus eller leilighet.

Du finner mer informasjon om Boligkjøperpakke her:



www.tryg.no/forsikringer/partnere/buysure/boligkjoperpakke

LØSØRE OG TILBEHØR

Gjeldende fra januar 2020

Oversikten er utarbeidet av Norges Eiendomsmeglerforbund, Eiendom Norge og Advokatforeningens Eiendomsmeglingsgruppe, og er gjeldende fra 1. januar 2020.

Lov om avhending av fast eiendom (avhendingslova/avhl.) av 3. juli 1992 regulerer kjøper og selgers rettigheter og plikter ved overdragelse av fast eiendom og andeler i borettslag. I henhold til avhl. § 3-4 skal eiendommen, når annet ikke er avtalt, overdras med innredninger og utstyr som etter lov, forskrift eller annet offentlig vedtak skal følge med. Det samme gjelder varig innredning og utstyr som enten er fastmontert eller er særskilt tilpasset bygningen, jf. avhl. § 3-5. Loven inneholder ingen detaljert oversikt over hva som omfattes av «innredning og utstyr», og over hva som skal regnes som «fastmontert eller særskilt tilpasset». Partene kan fritt avtale hva som skal følge med eiendommen ved salg. Bransjens liste over løsøre og tilbehør som skal følge med eiendommen, er en del av avtalen mellom kjøper og selger dersom ikke annet er opplyst i salgssoppgaven, kjøper har tatt forbehold i bud eller avtale på annen måte er inngått. Der intet annet er avtalt, vil løsøre og tilbehør medfølge slik dette fremkommer av avhl. § 3-4 og § 3-5 og denne oversikt. Produkter og installasjoner som medfølger overdras uten noen form for garantier, utover eventuell gjenværende leverandørgaranti.

Dersom det er noe i nedenstående liste som ikke finnes på eiendommen, vil det heller ikke medfølge.

LISTEN OVER LØSØRE OG TILBEHØR SOM SKAL FØLGE MED EIENDOMMEN VED SALG NÅR ANNET IKKE FREMGÅR AV MARKEDSFØRING ELLER ER AVTALT:

1. HVITEVARER medfølger der dette er spesielt angitt i salgssoppgaven.

2. HELDEKKENDE TEPPER følger med uansett festemåte.

3. VARMEKILDER slik som ovner, kaminer, peiser, varmpumper og panelovner, følger med uansett festemåte. Frittstående biopeiser/ varmeovner og terrassevarmere medfølger ikke. Det følger ikke med varmekilder i rom som ikke har vegg- eller fastmonterte varmekilder på visning.

4. TV, RADIO OG MUSIKKANLEGG. TV-antennor og fellesanlegg for TV, herunder parabolantenne, og tuner/dekoder/tv-boks medfølger der dette eies av selger. Veggmontert TV/flatskjerm med tilhørende festeordning samt musikkanlegg følger ikke med (se også punkt 12).

5. BADEROMSINNREDNING/UTSTYR: Badekar, dusjkabinett, dusjvegger, alle fastmonterte speil og hyller, fastmonterte glass- og håndkleholdere, herunder håndklevarmere samt baderomsinnredning, medfølger.

6. GARDEROBESKAP medfølger, selv om disse er løse. Fastmonterte garderobehyller og knagger medfølger. Innredning i garderobeskap, for eksempel løse eller fastmonterte trådkurver, hyller, stenger og lignende, medfølger.

7. KJØKKENINNREDNING medfølger, herunder også åpne, fastmonterte hyller og løs eller fastmontert kjøkkenøy.

8. MARKISER, PERSIENNER og annen type innvendig og utvendig solskjerming, gardinoppheng, lamellgardiner og liftgardiner medfølger.

9. AVTREKKSIVIFTER av alle slag, samt fastmonterte aircondition/ventilasjonsanlegg, medfølger.

10. SENTRALSTØVSUGER medfølger med komplett anlegg, herunder slange, munnstykke mm.

11. LYSKILDER: Kupler, lysstoffarmatur, fastmonterte "spotlights", oppheng og skinner med spotlights samt utelys og hagebelysning medfølger. Vegglamper, krokhengte lamper, lysekroner, prismelamper og lignende som er koblet til sukkerbit eller stikkontakt følger likevel ikke med.

12. INSTALLERTE SMARTHUSLØSNINGER med sentral som styrer lys,

varme, lyd o.l., samt tilhørende trådløse enheter som brytere, sensorer, kameraer, integrerte høyttalere el. medfølger. Enkle lysstyringssystem f.eks. med en sentral som kun styrer lyspærer eller smartpærer montert i sokkel medfølger likevel ikke.

13. UTVENDIGE SØPPELKASSER og eventuelt holder/hus til disse medfølger.

14. POSTKASSE medfølger.

15. UTENDØRS INNRETNINGER slik som flaggstang, fastmontert tørkestativ, samt andre faste utearrangementer som f.eks. badestamp, boblekar/jacuzzi og liknende utendørs kar, lekestue, lekestativ, utepeis, fastmontert trommel til vannslange, medfølger. Guidekabel/avgrensingskabel til robotgressklipper medfølger, men robotgressklipper og ladestasjon for denne medfølger ikke.

16. FASTMONTERT VEGGLADER/LADESTASJON TIL EL-BIL medfølger uavhengig av hvor laderen er montert.

17. SOLCELLEANLEGG med tilhørende teknisk infrastruktur medfølger

18. GASSBEHOLDER til gasskomfyr og gasspeis medfølger.

19. BRANNSTIGE, BRANNTAU, feiestige og lignende medfølger der dette er påbudt. Løse stiger medfølger ikke.

20. BRANNSLUKNINGSAPPARAT, BRANNSLANGE OG RØYKVARSLER medfølger der dette er påbudt. Det er eier og brukers plikt til å se til at utstyret forefinnes på enhver eiendom. Hvis annet ikke er uttrykkelig avtalt, skal dette derfor alltid følge med ved salg av eiendom.

21. SAMTLIGE NØKLER til eiendommen som selger er i besittelse av skal overleveres kjøper på overtakelsen, herunder nøkler til eventuelle boder, uthus, garasjeportåpner el. Låses boder, uthus el. med hengelås, skal lås og nøkler til disse medfølge.

22. GARASJEHYLLER, bodhyller, lagringshyller og oppheng til bildekk medfølger såfremt de er fastmontert.

Planter, busker og trær som er plantet på tomten, eller fastmonterte kasser og lignende er en del av eiendommen og medfølger i handelen.

KORT OM OSS



Sverre Tandberg

EIENDOMSMEGLER I PARTNER

40 44 10 00

st@eie.no

EIE Ullevål & Sagene

Premium rådgivning

EIE Ullevål & Sagene er et lokalt firma som opererer på Ullevål og Sagene i Oslo med høy lokal kunnskap.

Vi i EIE Ullevål & Sagene kan hjelpe deg med alt fra befaring og verdivurdering til å selge boligen din. Vi har spesielt fokus på interiør og tilrettelegging av boligen, og får mye oppmerksomhet for hvordan vi fremstiller hjemmene vi er så heldige å få forvalte. Vi sørger for at du oppnår det beste resultatet!

Som en del av EIE-kjeden, en av Norges største eiendomsmeglerkjeder, har vi et solid nettverk og god lokalkunnskap som vi bruker til å gi deg den beste opplevelsen når du skal kjøpe eller selge bolig. Vi har også et bredt utvalg av boliger til salgs.

Hos oss får du Premium hjelp og råd, samt personlig og dedikert oppfølging gjennom hele salgsprosessen.

Kontakt oss i dag for å finne ut hvordan vi kan hjelpe deg med å finne din drømmebolig eller få solgt din nåværende bolig på best og raskest mulig måte.

VERDI- OVERVÅKNING

Månedlig prisoppdatering på din bolig





Hold et øye med verdiutviklingen på boligen din – helt uten kostnad

HVA ER VERDIOVERVÅKNING?

Boligen er oftest det mest verdifulle av våre eiendeler. Med EIE verdiovervåkning kan du følge med på den generelle prisutviklingen i ditt område, og få månedlig verdiestimat av boligen din sendt på e-post.

HVEM KAN BESTILLE DETTE?

Både eksisterende og ikke eksisterende kunder kan bestille dette fra oss. Dersom du nylig har fått verddivurdering eller kjøpt bolig av oss vil du automatisk motta verdiovervåkning uten å måtte foreta deg noe. Alle boliger som er kjøpt etter 1. januar 2003 kan bestille verdiovervåkning direkte på eie.no ved å fylle ut informasjon om boligen din selv. Boliger kjøpt før 2003 må først få en verddivurdering fra en av våre meglere for å kunne motta verdiovervåkning.

HVOR FÅR VI TALLENE TIL VERDIOVERVÅKNING FRA?

Tallene fra verdiovervåkning er hentet fra den månedlige boligprisstatistikken til Eiendom Norge. Statistikken er et samarbeid mellom Eiendom Norge, Eiendomsverdi og Finn.no. Statistikken er utarbeidet etter siste måneds slutt og omfatter boliger som annonseres på Finn.no. Det innebærer cirka 70 prosent av alle boliger som omsettes i Norge i løpet av et år, og en statistikk eiendomsbransjen legger til grunn for å gi best mulig estimat og oversikt på boligprisene i hele Norge.

MEGLER- BOOKING

— Vi gjør det enkelt for deg





Din bolig er verdifull – benytt deg av vår kunnskap og erfaring

Med EIE meglerbooking kan du når som helst på døgnet avtale tid med en våre meglere – kun ved noen få tastetrykk på vår hjemmeside. Her velger du tjenesten du har behov for, og hvilket tidspunkt som passer for deg. Enten om du skal selge boligen din, refinansiere lånet ditt eller ønsker å vite hva boligen din er verdt i dagens marked, så har vi tilrettelagt for at det skal være enkelt for deg.

En befaring kan gi deg ny og verdifull innsikt om din bolig. Våre meglere gir deg en verdivurdering av markedsverdien til din bolig. Verdivurdering blir basert på en grundig analyse av din bolig og på tilsvarende boliger solgt i ditt område den siste tiden. Boligen din er verdifull. Opplevelsen av å bruke EIE skal også være det. Derfor kaller vi det Premium rådgivning.



EIE advokat

Vår kompetanse – din trygghet

Vi dekker alle sentrale rettsområder, med hovedvekt på eiendomsrettslig premium rådgivning og tvisteløsning. Eiendomsrett omfatter alle juridiske aspekter knyttet til blant annet kjøp, salg, utvikling, utleie, plan- og bygningsrett, tomtefeste og eierseksjonsrett. EIE advokat har spesialisert seg på eiendomsrettslig rådgivning og tvisteløsning innen både privat- og næringseiendom

Vi har også solid kompetanse på relaterte rettsområder som skatt og avgift, arv og skifte, familierett og forsikringsrett, samt selskapsrett og alminnelig kontraktsrett

I EIE verdsetter vi faglig dyktighet, personlig engasjement og rask responstid høyt. Vi kaller det Premium rådgivning

eie.no/advokat



OM EIE EIENDOMS- MEGLING

Et boligsalg er ikke bare et hjem som bytter eier. Det er to eller flere liv som endres for alltid. På begge sider har selger og kjøper noe felles – de skal ta en avgjørelse av stor betydning. Vi skal være der for begge.

Det finnes ikke ett enkelt svar på hva som gjør en megler god. For det er med meglere som med fagfolk flest - det de gjør er like viktig som det de sier. Både mennesker og boliger er forskjellige, men en vellykket salgsprosess har alltid én viktig ingrediens: Tid til å gjøre det ordentlig. Våre kunder har lagt ned mye tid og innsats i sine hjem. De fortjener det samme fra oss.

EIE er Norges største uavhengige eiendomsmeglerkjede, og er i motsetning til andre ikke eid av en bank. Siden oppstarten i 2006, har vi ikke hatt noen annen agenda enn å være den beste eiendomsmegleren - og vi bruker all vår kunnskap og erfaring for å skape en god salgsprosess. Vi stiller derfor bransjens høyeste krav til oss selv, som betyr at vi er den eneste eiendomsmeglerkjeden som krever doble etterutdanningspoeng av våre meglere, ikke kun det som er lovpålagt.

Tid til å gjøre det ordentlig betyr at vi skreddersyr råd og løsninger for hver enkelt kunde. Arbeidet vi har lagt ned har resultert i at vi har vunnet 12 gullmeglere, blitt kåret til å ha bransjens mest fornøyde kunder av Norsk Kundebarometer i 2021* for andre året på rad, og blitt kåret til bransjens mest bærekraftige kjede i 2020*

Boligen din er verdifull. Opplevelsen av å bruke EIE skal også være det. Derfor kaller vi det Premium rådgivning.

*EIE ble bransjevinner i Norsk kundebarometer 2021 og Norsk Bærekraftbarometer 2020. Et forskningsprosjekt ved Handelshøyskolen BI. www.kundebarometer.com

EIE speiler selger og kjøper™

eie.no