

Æ

Stålverkskroken 15

0661 Oslo · Oslo kommune

EIE eiendomsmegling

E

Vi hjelper deg med å



Halid Talic

EIENDOMSMEGLER / PARTNER

46 79 09 93

ht@eie.no

EIE Ensjø

finne ditt nye hjem

E



Ingrid Beate Thompson

EIENDOMSMEGLER

91 62 72 38

ibt@eie.no

EIE Ensjø

INNHOLD

| | |
|-------------------------------|-----|
| Dette må du vite | 7 |
| Ditt nye hjem? | 18 |
| Informasjon & dokumenter | 126 |
| Kort om oss | 203 |

Rett til fritt å velge megler

Valg av eiendomsmeglingsforetak skal være frivillig. Eiendomsmeglingsforetak kan ikke inngå oppdrag om eiendomsmegling dersom inngåelsen av oppdraget er satt som vilkår i avtale om annet enn eiendomsmegling, f.eks. tilbud om lån eller andre banktjenester, jf. Lov om eiendomsmegling § 6-3 (3).

DETTE MÅ
DU VITE

Nøkkelinformasjon

EIENDOM

Stålverkskroken 15, 0661 Oslo, Etasje: 4

MATRIKSEL

Andelsnr. 38 Orgnr. 913862864 i Oslo kommune

BOLIGTYPE

Leilighet

EIERFORM

Borettslag

AREALER

Totalt BRA 97 kvm består av:

- BRA-i (internt bruksareal): 92 kvm

- BRA-e (eksternt bruksareal): 5 kvm

I tillegg kommer TBA (terrasse-/balkongareal): 11 kvm

AREAL

Primærrom: 92 kvm, Bruksareal: 97 kvm, BRA-i: 92 kvm, BRA-e: 5 kvm, TBA: 11 kvm

Vedlagte plantegninger er ikke målbare. Oppgitte arealer er hentet fra tilstandsrapport. Eventuelle betegnelser på rom er angitt ut fra faktisk bruk, uavhengig av hva som er godkjent hos bygningsmyndighetene.

ANTALL SOVEROM

3

BYGGEÅR

2015

TOMT

Fellestomt kvm

PRISANTYDNING

5 850 000

TILSTANDSRAPPORT

Takstmann: Daniel P Martens Takstdato: 25.04.24

ANDEL FELLESGJELD/FELLESFORMUE

Andel fellesgjeld: kr. 3 087 446,- pr. 04.06.24

Andel fellesformue: kr. 52 588,- pr. 31.12.23

TOTALPRIS INKL. FELLESGJELD

kr 5 850 000,- (Prisantydning)

kr 3 087 446,- (Andel av fellesgjeld)

kr 8 937 446,- (Pris inkl. fellesgjeld)

Omkostninger:

kr 200,- (Pantattest kjøper)

kr 500,- (Tingl.gebyr BRL-skjøte - Statens Kartverk)

kr 500,- (Tingl.gebyr pantedokument BRL - Statens Kartverk)

kr 7 981,- (Gebyr utlysing forkjøpsrett (kjøper))

kr 9 181,- (Omkostninger totalt ved prisantydning)

kr 8 946 627,- (Totalpris inkl omkostninger)

Valgfrie omkostninger:

kr 8 250,- (Boligkjøperpakke (valgfritt))

kr 8 954 877,- (Totalpris inkl omk og valgfrie omkostninger)

FELLESKOSTNAD

Kr. 23 697,- pr. mnd.

Herav:

Garasje kr. 155,-

Eiendomsskatt kr. 742,-

Felleskostnader kr. 4.176,-

A-konto oppvarming kr. 1.342,-

Kapitalkost. lån 1 OBBK01 kr. 17.282,-

Ifølge forretningsfører er det mulighet for individuell nedbetaling av andel fellesgjeld. Dersom fellesgjelden for denne boligen innfris vil mnd. totale kostander utgjør kr. ca. 6.415 pr. mnd.

Det gjøres oppmerksom på at en eventuell renteøkning, vedlikeholdsarbeid eller andre tiltak som iverksettes av borettslaget kan medføre økning i felleskostnadene. Styreleder opplyser at det ikke foreligger noen konkrete planer om økning i utgiften. Det er normalt at det foretas en årlig indeksregulering av felleskostnadene.

FELLESKOSTNAD INKLUDERER

Å-konto fjernvarme og varmtvann, tv / bredbånd, forretningsførsel, kommunale avgifter, felles bygningsforsikring, diverse honorarer, vaktmestertjenester, renhold, generell drift og vedlikehold m.m.

SIKRINGSORDNING FELLESGJELD

Et borettslag er organisert som et selskap, dette innebærer at dersom noen av andelseierne ikke betaler sine fellesutgifter må borettslaget selv ta tapet og fordele det på de øvrige andelseieren, man kan på denne måten bli tvunget til å betale dersom andre ikke betaler sine fellesutgifter. For å hindre at dette skjer er borettslaget tilknyttet en sikringsordning som dekker borettslagets tap i en fastsatt periode dersom noen av andelseierne ikke betaler sin fellesutgifter. Sikringsordningen er levert av OBOS.

KOMMUNALE AVGIFTER

Kommunale avgifter dekkes gjennom fellesutgiftene i borettslaget.

EIER

Denis Milovanovic Amila Bojadzic

Beskrivelse

BESKRIVELSE

Rålekker og moderne 4-roms familieleilighet på populære Ensjø med alt av servicetilbud i umiddelbar nærhet.

Leiligheten ligger i byggets usjenert i byggets 4.etasje med heisadkomst til leilighetsplan. Innvendig inneholder boligen en innbydende entré, romslig stue med åpen kjøkkenløsning, tre soverom av god størrelse, flislagt bad, praktisk ekstra toalett, samt omkleddingsrom.

Fra stuen er det utgang til den sørvendte balkong med ypperlige solforhold. I tillegg følger det p-plass m/el-lader og kjellerbod på 5 kvm.

Her er det bare å flytte rett inn og nyte boligens kvaliteter, samt alt området har å by på!

Kvaliteter

- Solrik balkong på ca. 11 kvm
- God planløsning
- Tre gode soverom
- Gode møbleringsmuligheter
- Bygg fra 2015
- Åpen stue/-kjøkkenløsning
- Innvendig bod og kjellerbod
- Åkonto fjernvarme, tv & bredbånd inkl.
- Parkeringsplass med EL-lader
- Veldrevent borettslag
- Ettertraktet boligområde
- Buss, T-bane og flybuss i nærheten
- Godt utvalg av dagligvarebutikker m.m.
- Flotte turmuligheter sommer som vinter i nærheten
- Kort vei til Fyrstikktorget og Halse Torg med butikker og servicetilbud

PARKERING

Leiligheten disponerer en parkeringsplass med el-lader som er i felles lukket garasjeanlegg.

Det er anledning til å leie ut egen plass til andre andelseiere i borettslaget, men ikke til utenforstående. Plassen kan ikke selges alene, kun sammen med leiligheten - dette følger av vedtektene.

Ellers gateparkering etter gjeldende bestemmelser.

Det er beboerparkering i området. Følgende priser gjelder pr. 2024:

- Bensinbil, dieselbil, hybridbil, ladbar hybridbil: 5950 kroner
- Elbil: 2000 kroner
- Motorsykkel og moped: 2975 kroner
- El-motorsykkel og el-moped: 1000 kroner

Beliggenhet

BELIGGENHET

Boligen ligger sentralt til i et boligområde på Ensjø i Oslo. Nærområdet er betydelig oppgradert de senere år, både med hensyn til uterom og moderne bebyggelse. Området tilbyr flotte grønne lunger og ulike aktivitetsplasser, samt at idylliske og ærverdige Lille Tøyen Hageby ligger i nærheten. Området er i stadig utvikling med utbygging av boliger, servicefunksjoner, friarealer og infrastruktur. Umiddelbar nærhet til handlegater, shoppingssentre, uteliv, skoler, barnehager og kollektivtilbud. Det er kort vei til lekeplass, fotballbane, skøytebane, treningscenter, svømmehall og tennisanlegg m.m.

Ensjøbyen ligger på en "hulle" over sentrum og har derfor gode sol- og utsiktsforhold. Spesielt de øverste etasjene og de felles takterrassene har en flott utsikt og nydelig solgang. Kommunen planlegger å gjenåpne den gamle Lillebergbekken nedenfor Ensjøhøyden. Sammen med friområdet vil den danne et grønt og frodig parkdrag og invitere til rekreasjon.

Dagligvarehandelen kan gjøres ved bl.a. Rema 1000, Kiwi, Coop Mega Hasle, Joker og på Lille Tøyen Kolonial. Sistnevnte har kafé og et godt utvalg av økologiske produkter. I høyblokka i Hovinveien 39 finner vi blant annet Hy's sushi og frisør Hairdo Ideas. Hasle Torg har et godt og variert utvalg - der du finner Vinmonopolet, Ensjø, Tøyen senter, Carl Berner handlesenter og Fyrstikktorget et godt og variert utvalg. Andre nevneverdige spisesteder er Lun nabolagsbar på Hasle torg og som Boulangerie M Bakeri i Tidemannsbyen. I tillegg er det gangavstand til alle Oslos handlegater med alt det innebærer av hovedstadens fasiliteter og servicetilbud.

Området gir mulighet for offentlig kommunikasjon via buss, T-bane og flybuss, bussholdeplass er Gladengveien. Til Ensjø T-banestasjon er det kun få minutters gange, her går linje 1-4. Hasle- og Helsefyr T-banestasjon er også innen gangavstand. Med bil tar det ca. 4 min til Carl Berner, 6 min til Oslo S og 30 min til Oslo lufthavn.

Flere parker, flotte grøntområder og rekreasjonsmuligheter med bl.a. Valle Hovin med andedammen, Hasleparken, Valle Hovin, Kampen Park, Tøyenparken med populære

Tøyenbadet som forventes gjenåpnet i 2024 og idylliske Botaniske Hage. Tøyenparken ligger i skråningen vest for høydedraget fra Ola Narr til Kampen park, og har flott utsikt mot sentrum samt fjorden. Høydedraget og øvre del av parken kan sees fra mange steder i indre by.

Fra boligen er det også kort vei til fine tur- og friluftsområder i Torshovdalen, samt Valle Hovin idrettspark og Valhall Arena med store konsertarrangementer. Du finner også nye Intility Arena fotballstadion som inngår i konseptet Vålerenga kultur og Idrettspark som dekker hele området med Vallhall Arena og treningsfeltet. Som nærmeste nabo ligger Tidemansjordet og Hovindammen - idyll med omkringliggende gangstier, sittebenker og grønne lunger. For barna kan det fristes med et besøk på Kampen økologiske barnebondegård som ligger i fin gangavstand fra boligen.

Nærområdet er under omfattende utvikling med utbygging av boliger, servicefunksjoner, friarealer og infrastruktur. Blant annet er det planlagt at det på Ensjø vil komme titusener av kvadratmeter med forretninger, restauranter, kaféer, treningsentre, gallerier, kino, teater, konserter og mye mer. For mer informasjon om utviklingen av området Ensjø og Hovin anbefales det å ta en kikk på www.ensjobyen.no og www.ensjo3d.no

BEBYGGELSE

Området består av nyere blokkbebyggelse, parker og næringseiendom.

TOMT

Fellestomt, kvm

ADKOMST

Det vil bli skiltet med EIE visningsskilt på oppsatte fellesvisninger.

Se vedlagt kartskisse i annonsen. Ved å trykke på kartet får du enkelt tilgang til en spesifisert reiserute fra ønsket startsted til den aktuelle boligen.

SKOLE/BARNEHAGE

Dersom skole- og barnehage tilbud er av betydning for handelen, må interessenten selv sjekke dette med barnehagekontor og skolekontor for det aktuelle området.

Innhold

INNEHOLDER

Hjørneleilighet i byggets 4. etasje. Adkomst via heis. Dørcalling ved inngangen.

Inneholder: Entrè, stue/kjøkken, bad, toalettrom, tre soverom og bod/omklede rom.

Utgang fra stue/kjøkken til balkong på 10,7 kvm.

Leiligheten disponerer en bod i kjeller på 4,9 kvm.

BYGGEMÅTE

Bygning generelt:

Antatt fundamentert på faste masser. Grunnmur, frittstående dekker, bærende yttervegger og leilighetskillevegger i armert betong. Flatt tak (fall mindre enn 6 grader) antatt utført som kompakt tak.

Utvendig:

Balkongdør med 2 lags isolerglass. Inngangsdøren er lyd og brannklassifisert. Glatt overflate. Bygningen har malte trevinduer med 2-lags isolerglass.

Balkong:

Balkong på 10,7 m². Utført på betong dekke. Det er lagt

terrassebord i impregneret treverk.

Rekkverk i stål med innfelte glassplater. Det er montert belysning og stikkontakter. Avrenning mot ytterkant balkong. Det er montert markise med fjernstyring.

Innvendig:

Gulv: Trestavs parkett. Vegg: Malt mur. Malte og sparklede gipsplater. Malt betong. Sparklet og malt gips. Frittstående dekker utført i armert betong. Innvendig har boligen malte glatte dører.

Våtrom:

Badet er et prefabrikkert modulbad produsert på fabrikk. Tak: Malt betong. Vegger: Fliser. Gulvet er flislagt. Rommet har elektriske varmekabler. Sluk og membranløsning forutsatt iht retningslinjer modulbad. Forutsatt SINTEF GODKJENT. Vegghengt toalett med utenpåliggende susterne kasse. Servant på vegghengt servantskap. Vegghengte dusjdører i glass. Opplegg for vaskemaskin. Det er balansert ventilasjon.

Kjøkken:

Glatte fronter. Laminert benkeplate med integrert kjøkkenkum. Integrert komfyr og platetopp. Opplegg for frittstående kjølfrys og oppvaskmaskin. Malt vegg over kjøkkenbenk. Automatisk lekkasjesikring er installert. Komfyrvakt er installert. Kjøkkenventilator er tilkoblet byggets ventilasjonsanlegg.

Spesialrom:

Toalett med vegghengt utenpåliggende susterne kasse. Vegghengt servant.

Tekniske installasjoner:

Fordelerskap med stoppekraner. Plast (rør i rør system). Avløpsrør av plast. Synlig i servantskap bad og i kjøkkenskap med vask. Boligen har balansert ventilasjon. Automatsikringer i sikringskap. Hovedbryter på 63 amp. Sentralt brannvarslingssystem.

Alle punkter for boligen er gitt TG1

Informasjonen er hentet fra tilstandsrapport utført av bygningssakkyndig Daniel Martens. For ytterligere informasjon om byggemåte se tilstandsrapport som ligger vedlagt. Det er viktig at interessenter setter seg inn i rapporten. Interessenter oppfordres til å kontakte bygningssakkyndig ved eventuelle bygningstekniske spørsmål.

Følgende info fremkommer av selgers egenerklæringsskjema:

1. Har du ladeanlegg/ladeboks for el-bil i dag?
- Ja. Vanlig ladeboks.

2. Kjenner du til om det er foretatt radonmåling?

- Ja. Jeg har radonmåler selv og den viser negativt for radon.

BODER

Leiligheten disponerer bod i kjeller på 4,9 kvm

Standard

STANDARD

For den utfyllende tekniske standard for øvrig, henvises det til vedlagte tilstandsrapport.

FERDIGATTEST / MIDLERTIDIG BRUKSTILLATELSE

Følgende dokument foreligger:

- Ferdigattest for oppføring av boligblokk datert 27.03.2017

Ferdigattest utstedes av bygningsmyndighetene på grunnlag av mottatt dokumentasjon fra kontrollansvarlige når et søknadspliktig tiltak er utført i samsvar med tillatelsen og øvrige krav etter plan- og bygningslovgivningen. At ferdigattest eksisterer, gir ingen garanti for at det ikke er utført arbeid på boligen som ikke er byggemeldt eller godkjent.

Det foreligger godkjente og byggemeldte tegninger, men det er avvik fra disse.

Avvik mellom byggemeldte tegninger og dagens situasjon er bod som benyttes som omkleddingsrom. Det er ikke gjort konstruktive endringer.

Det er ikke søkt om bruksendring.

Energi

ELEKTRISK ANLEGG

Det gjøres oppmerksom på at en tilstandsrapport kun inneholder en forenklet kontroll av det elektriske anlegget.

Det fremgår av selgers egenerklæring/den bygningskyndiges tilstandsrapport at det mangler/ikke er fremlagt samsvarserklæring (er) for hele/deler av det elektriske anlegget.

OPPVARMING

Badet har elektriske varmekabler i gulv.

Dersom det ikke er varmekilder i alle rom, fravikes NEFs normgivende liste over løsøre og tilbehør.

ENERGIMERKING

Energiattest med energimerke Oppvarmingskarakter Lys grønn - Energikarakter C

Økonomi/drift

EIENDOMSSKATT

Det er eiendomsskatt i Oslo kommune. Bunnfradraget i Oslo er i 2024 på inntil 4,7 millioner kroner for bolig og fritidsboliger.

Skattesatsen er 2,8 promille av eiendomsskattegrunnlaget. For mer informasjon se:

<https://www.oslo.kommune.no/skatt-og-naring/skatt-og-avgift/eiendomsskatt/hvor-mye-skal-du-betale-i-eiendomsskatt/>.

Faktura for eiendomsskatt sendes den som er registrert eier av eiendommen på faktureringsstidspunktet. Ved eierskifte må kjøper og selger gjøre opp betalingen av eiendomsskatten seg i mellom.

FORDELING FELLESKOSTNADER

Fellesutgifter: kr 23 697,- pr.mnd.

Herav:

Garasje 155,-

Eiendomsskatt 742,-

Felleskostnader 4.176,-

A-konto oppvarming 1.342,-

Kapitalkost. lån 1 OBBK01 17.282,-

Det gjøres oppmerksom på at en eventuell renteøkning, vedlikeholdsarbeid eller andre tiltak som iverksettes av borettslaget kan medføre økning i felleskostnadene. Styreleder opplyser at det ikke foreligger noen konkrete planer om økning i kostnadene. Det er normalt at det foretas en årlig indeksregulering av felleskostnadene.

FASTE LØPENDE KOSTNADER

For aktuell leilighet vil dette blant annet være strøm etter forbruk, kabel-TV og bredbånd utover grunnpakke, forsikringer etc.

Telia er borettslagets leverandør av TV- og bredbåndstjenester. Priser kan sjekkes på tilbyders websider. Tv-tuner/dekoder medfølger ikke.

Nåværende eier har et strømforbruk på ca. 7822 kwh pr. år.som tilsvarer ca 7847 kr. Utgiftene er basert på nåværende eiers forbruk.

SPESIFIKASJON AV FELLESGJELD

Borettslaget har 1 lån i OBOS banken med følgende betingelser:

Lånenr.:OBBK01-98207491764

Type: Annuitetslån

Restgjeld pr. 04.06.2024: 69.521.956,-

Restløpetid: 31 år 6 mnd

Terminer pr. år: 12

Rente: Flytende. 5,59 %

Det er mulighet for individuell nedbetaling av fellesgjeld. Ta kontakt med forretningsfører for ytterligere informasjon.

Overnevnte informasjon er hentet fra forretningsfører.

FORSIKRING MED POLISENUMMER

Tryg Polisenummer: 6591386

FORMUESVERDI

Formuesverdi for inntektsåret 2022: Som primærbolig Kr. 2 057 444,- Som sekundærbolig Kr. 7 818 286,-

BORETTSLAG

Borettslag: Gladengen Park Borettslag, Orgnr: 913862864

Generelt om borettslaget:

- Består av 56 andelsleiligheter

- Forretningsfører: OBOS Eiendomsforvaltning avd forkjøp

- Revisor: PricewaterhouseCoopers AS

Vi oppfordrer interessenter til å sette seg inn i vedtekter, husordensregler, regnskap, budsjett og årsberetning. Dokumentene vil være vedlagt salgsoppgaven. Det gjøres oppmerksom på at fellesgjeld og felleskostnader kan variere over tid som følge av beslutninger foretatt i borettslagets styre og/eller generalforsamling.

FORRETNINGSFØRER

OBOS Eiendomsforvaltning avd. forkjøp

STYREGODKJENNING

Kjøper skal godkjennes av styret og har selv risikoen for at godkjenning blir gitt. Styregodkjenning kan ikke nektes uten saklig grunn.

FORKJØPSRETT

Det foreligger forkjøpsrett for borettslagets medlemmer. Forhåndsavklaring er igangsatt. Ta kontakt med megler eller forretningsfører for ytterligere opplysninger om meldefristen.

Diverse

TEKNISKE INSTALLASJONER

TV-tuner følger ikke med objektet, da det følger abonnementet til eier.

DYREHOLD

Det er tillatt å holde dyr så lenge dyreholdet ikke er til sjenanse for de øvrige beboerne. Dyrehold tillates kun etter søknad til styret og undertegning av borettslagets dyreholdserklæring.

DIVERSE

Alle fastmonterte lamper medfølger handelen, med unntak av lampen over spisebordet.

De små hyllene i stua følger ikke med handelen.

Ellers følger alle integrerte hvitevarer med handelen.

RADONMÅLING

Fra og med 1. januar 2014 må alle som leier ut bolig ha gjennomført radonmåling av boligen og kunne fremvise dokumentasjon på at radonnivåene er forsvarlig. Kravet gjelder alle typer utleieboliger, både de som leies ut av det offentlige, virksomheter og private, inkludert leiligheter og hybler i tilknytning til egen bolig. Også institusjoner o.l. omfattes dersom beboerne betaler leie.

Offentlige forhold

FORPLIKTELSER, RETTIGHETER OG SERVITUTTER

Eiendommens servitutter følger av dens grunnboksblad.

For servitutter eldre enn fradelingsdato og eventuelle arealoppføringer som kan ha betydning for denne matrikkelenhet henvises det til hovedbruket / avgivereiendommen. For

festenummer gjelder henvisningen servitutter eldre enn festekontrakten. Ta kontakt med megler for mer informasjon.

UTLEIE

Iht. brl. § 5-4 (2) har andelseieren mulighet til korttidsutleie i opptil 30 dager i løpet av året. Andelseier kan ikke uten samtykke fra styret i borettslaget overlate bruken av boligen til andre. Andelseier kan overlate boligen til andre i inntil tre år hvis andelseier har bodd i boligen i minst ett av de to siste årene, jf. borettslagsloven § 5-5. Godkjenning kan bare nektes dersom brukerens forhold gir saklig grunn til det. Godkjenning kan nektes dersom brukeren ikke kunne blitt andelseier. Utleie i andre tilfeller kan godtas ved særlige grunner, jf. borettslagslova § 5-6. Se også borettslagets vedtekter og konferer megler ved spørsmål.

VEI/VANN/KLOAKK

Eiendommen har adkomst via offentlig vei. Eiendommen er tilknyttet offentlig vannforsyning via private stikkledninger. Eiendommen er tilknyttet offentlig avløpsnett via private stikkledninger.

REGULERING

Eiendommen er regulert til bolig med tilhørende anlegg iht. reguleringskart fra Oslo kommune datert 19.06.2024 med tilhørende reguleringsbestemmelser i S-4317 vedtatt 20.06.2007, samt kommunedelplan KDP-17 (områdeavgrensning for indre Oslo).

Oslo kommune vedtok 23.09.2015 kommuneplanen "Oslo mot 2030: Smart, trygg og grønn". Dette får betydning for en rekke av de vedtatte reguleringsplanene i kommunen. Planen legger opp til fortetting av indre by og utvikling rundt Oslos sentrale knutepunkter. Fortetting av dagens bebyggelse kan bli aktuelt i disse områdene. Mer informasjon finnes på kommunens hjemmeside: <https://www.oslo.kommune.no/politikk-og-administrasjon/politikk/kommuneplan/>

Kopi av reguleringskart og reguleringsbestemmelser er vedlagt salgsoppgave. Vi oppfordrer alle interessenter til å sette seg inn i reguleringer og kommuneplan, samt hvilken betydning de har for eiendommen. Det gjøres oppmerksom på at området er under utvikling og at endringer og oppføring av nye bygg vil kunne skje. Det anbefales spesielt å følge med på de planer og prosesser som pågår for området via Oslo kommune, Plan- og bygningsetaten.

Pågående byggesaker pr. 12.07.24:

- Saksnr. 202114852: Stålverkskroken 6 - 12 - Oppføring av boliger - Hus A-D, felt C11 og D11 - Tidligere adresse: Gladengveien 8
Igangsettingstillatelse del 3.
Link til sak:

<https://innsyn.pbe.oslo.kommune.no/saksinnsyn/casedet.asp?caseno=202114852>

- Saksnr. 201205149: Gladengveien 15 - Anlegg av fordrøyningsbasseng - Foreløpig opparbeidelse av Østre parkdrag.

Endret tillatelse.

Link til sak:

<https://innsyn.pbe.oslo.kommune.no/saksinnsyn/casedet.asp?caseno=201205149>

- Saksnr. 202213309: Gladengveien 8 - Opparbeidelse av offentlige trafikkområder: gatetun og vei

Igangsettingstillatelse.

Link til sak:

<https://innsyn.pbe.oslo.kommune.no/saksinnsyn/casedet.asp?caseno=202213309>

Pågående plansaker 12.07.24:

- Saksnr. 202214130: Oslobygg KF foreslår å regulere ny 8-parallell ungdomsskole (720 elever) i Grenseveien 65- 67. Plan- og bygningsetaten anbefaler at planområdet utvides til å inkludere Gladengveien 17, og at gjenbruk og transformasjon av eksisterende bygninger legges til grunn. Dette kan gi unike skoler og sambruksarealer som tilfører Ensjø verdifullt særpreg og nødvendig stedsidentitet. Skolen må ha min. 12 m2 uteareal per elev, og saken må koordineres godt med ny barneskole på Ensjø.

Les mer her:

<https://innsyn.pbe.oslo.kommune.no/saksinnsyn/casedet.asp?caseno=202214130>

- Saksnr. 201906491: Grenseveien 71 - Planforslag til politisk behandling - Boliger.

Forslagsstiller foreslår å etablere boligbebyggelse i 3-7 etasjer i kvartalsbebyggelse.

Eksisterende garasjeanlegg fra Jarlsberg mineralvannfabrikk foreslås bevart. Bebyggelse langs Grenseveien foreslås oppført med et tårnmotiv for å skape et orienteringsmerke i gateløpet. Det etableres uteoppholdsareal i midten av kvartalsbebyggelsen, samt forhager mot nabobebyggelse og vei. Parkering etableres under terreng/lokk. Overvann benyttes som et opplevelseselement mot øst og sør. PBE mener plangrepet er godt, men høydene på ny bebyggelse må være i samsvar med angitte høyder i planleggingsprogrammet. Det må sikres utadrettet virksomhet mot Grenseveien for å støtte opp under gata som fremtidig byakse.

<https://innsyn.pbe.oslo.kommune.no/saksinnsyn/casedet.asp?caseno=201906491>

- Saksnr. 201918011: Gladengveien 1 og Ensjøveien 14 - Etter offentlig ettersyn

Ensjøveien 2 AS ved Hrtb AS ønsker å regulere eiendommene til bolig-og næringsformål.

Planområdet har en sentral plassering mot Ensjø torg og Ensjø T-bane. Utforming av bebyggelsens fasade og bygulv må derfor

bidra til å styrke tilliggende gater og byrom. Angitt høyde og utnyttelse anbefales ikke slik det er foreslått, men må ta utgangspunkt i føringene angitt i Planleggingsprogrammet for Ensjø.

Les mer om saken her:

<https://innsyn.pbe.oslo.kommune.no/saksinnsyn/casedet.asp?caseno=201918011>

- Saksnr. 202008625: Gladengveien 18 - Bestilling av oppstartsmøte - Åpning av vestre bekkedrag - Ensjø. Området foreslås regulert til friområde. Planinitiativet sikrer et sammenhengende Vestre bekkedrag. Bekkedrag nord for planområdet eksisterer i dag og bekkedrag i sør er under opparbeidelse. Planinitiativet vil påvirke virksomheter i Gladengveien 16 og 18, da bekkedraget krever areal som i dag benyttes til parkering eller manøvrering for større kjøretøy. Plan- og bygningsetaten støtter planinitiativet, og anbefaler at det gås videre med planarbeidet.

<https://innsyn.pbe.oslo.kommune.no/saksinnsyn/casedet.asp?caseno=2>

- Saksnr. 02008625: Ensjøveien 3-15 - NRK - Normannsløkka - Avklaringsfase før offentlig ettersyn.

Norsk rikskringkasting AS (NRK) foreslår å regulere 50 000 m2 næring i Ensjøveien 3, 5 og 7. PBE er positiv til at NRK har utpekt Ensjø for nytt hovedkontor, men mener at planområdet må utvides for at en utnyttelse som foreslått kan tilpasses nærområdet i tråd med overordnede føringer for stedet. Viktige temaer er føringer fra planleggingsprogrammet for Ensjø og VPOR Ensjø. Planforslaget utløser krav til konsekvensutredning og planprogram.

Kopi av situasjonskart og reguleringsbestemmelser er vedlagt salgsoppgave. Vi oppfordrer interessenter til å gjøre seg kjent med disse.

Kjøpsvilkår

OVERTAGELSE

Overtagelse etter avtale med selger.

PRISANTYDNING, OMKOSTNINGER OG EVT. FELLESGJELD

kr 5 850 000,- (Prisantydning)

kr 3 087 446,- (Andel av fellesgjeld)

kr 8 937 446,- (Pris inkl. fellesgjeld)

Omkostninger:

kr 200,- (Pantattest kjøper)

kr 500,- (Tingl.gebyr BRL-skjøte - Statens Kartverk)

kr 500,- (Tingl.gebyr pantedokument BRL - Statens Kartverk)

kr 7 981,- (Gebyr utlysning forkjøpsrett (kjøper))

kr 9 181,- (Omkostninger totalt ved prisantydning)

kr 8 946 627,- (Totalpris inkl omkostninger)

Valgfrie omkostninger:
kr 8 250,- (Boligkjøperpakke (valgfritt))

kr 8 954 877,- (Totalpris inkl omk og valgfrie omkostninger)

BOLIGSELGERFORSIKRING

Selger har tegnet boligselgerforsikring som dekker selgers ansvar etter avhendingsloven begrenset oppad til kr. 12.000.000,-. Egenerklærings skjema er vedlagt salgsoppgave.

BETALINGSBETINGELSER

Fullstendig kjøpesum samt omkostninger skal være disponibelt på meglers klientkonto innen dato for overtagelse. Kjøpesummen skal innbetales fra norsk finansinstitusjon og/eller kjøpers konto i norsk finansinstitusjon. Eventuell egenkapital skal innbetales i én samlet betaling fra kjøpers egen konto i norsk finansinstitusjon.

VEDERLAGET

Følgende er avtalt om meglers vederlag:

- Provisjon: 1 %
- Tilrettelegging: 17 900 ,-
- Visnings-/overtagelseshonorar: 3450 ,-/stk.
- Markedspakke: 19 900,-
- Oppgjør: 7900,-

Dersom handelen ikke kommer i stand eller at oppdraget sies opp har megleren krav på dekning for påløpte timer, påløpte visninger, grunn og markedspakke samt utlegg.

OPPDRAGSNUMMER

91-24-0092

Kjøpsinformasjon

BUDGIVNING

Eiendomsmegler skal legge til rette for en forsvarlig avvikling av budrunden. Vi gjør oppmerksom på at det i forbrukerforhold ikke kan inngis bud med kortere akseptfrist enn kl. 12.00 første virkedag etter siste annonserte visning. Eiendomsmegler kan ikke formidle bud med kortere akseptfrist enn dette. Hos EIE stiller vi strengere krav til frister ved budgivning enn det som følger av Forbrukerinformasjon om budgivning punkt 4, vedlagt i salgsoppgaven. Bud skal ikke ha en akseptfrist på mindre enn 30 minutter fra budet inngis. Bud med kortere akseptfrist enn 30 minutter kan bli avvist.

Eiendomsmegler har ikke ansvar for forsinkelser som skyldes

tekniske feil. Akseptfristen er absolutt, det vil si at selger må akseptere budet og kjøper meddeles aksepten innen utløpet av akseptfristen. Dersom du utsetter inngivelse av bud til tett opp mot akseptfristen på et annet bud er det en reell fare for at eiendommen kan bli solgt før ditt bud kommer frem til megler og/eller megler rekker å bringe budet videre til selger. Husk alltid å ringe megler etter at du har sendt et bud eller budforhøyelse, for å forsikre deg om at budet er mottatt og kan formidles til selger. For øvrig vises det til vedlagte forbrukerinformasjon om budgivning.

Alle bud og budforhøyelser skal være skriftlig. I tillegg må legitimasjon være fremlagt, og budet skal signeres av budgiver. Eiendomsmegler kan ikke formidle bud før disse kravene er oppfylt. Vi oppfordrer til å inngi bud elektronisk, ved å trykke på "Gå til budgivning" på eiendommens hjemmeside på eie.no eller ved å trykke på knappen "Gi bud" i finn-annonsen. Ved å benytte denne tjenesten vil vilkårene om legitimasjon og signatur fra budgiver være oppfylt. Som kjøper og selger hos EIE vil du få tilsendt budjournalen etter at handel er inngått. Dette innebærer at alle bud vil bli gjort kjent for partene i den endelige kjøpsavtalen. Øvrige budgivere kan be om å få en kopi av budjournalen i anonymisert form. Det er viktig at du gjør deg kjent med all informasjon om boligen, og at du har spurt om det du eventuelt lurer på, før du legger inn et bud.

BOLIGKJØPERPAKKE OG BOLIGKJØPERFORSIKRING

EIE har sammen med vår samarbeidspartner lansert et gunstig forsikringskonsept for deg som kjøper bolig gjennom EIE.

Kjøpere (ikke juridiske personer) har anledning til å tegne Boligkjøperpakken. Denne kan inkludere bl.a. husforsikring, innboforsikring, dobbel rentedekning, flytteforsikring og boligkjøperforsikring som gir deg juridisk bistand dersom du ønsker å reklamere på boligkjøpet. Kjøpere (ikke juridiske personer) kan også velge å kun tegne boligkjøperforsikring.

Boligkjøperpakken/boligkjøperforsikring må tegnes senest i forbindelse med kontraktsmøtet.

Produktark for boligkjøperpakken og boligkjøperforsikring ligger vedlagt i salgsoppgaven. Ta kontakt med megler for ytterligere informasjon.

LOVANVENDELSE

Generelle bestemmelser Salgsoppgaven er basert på de opplysningene selger har gitt til megler, den bygnings-sakkyndiges tilstandsrapport, samt opplysninger innhentet fra kommunen, Kartverket og andre tilgjengelige kilder. Det er viktig at kjøper setter seg grundig inn i alle salgsdokumentene, herunder salgsoppgave, tilstandsrapport og selgers egenerklæring. Kjøper anses kjent med forhold som er tydelig beskrevet i salgsdokumentene, og slike forhold kan ikke påberopes som mangler. Dette gjelder uavhengig av om kjøper har lest dokumentene. Alle interessenter oppfordres til å undersøke eiendommen nøye, gjerne sammen med fagkyndig før bud inngis. Kjøper som velger å kjøpe usett kan ikke gjøre gjeldende som mangel noe han burde blitt kjent med ved undersøkelsen.

Dersom det er behov for avklaringer, anbefaler vi at interessenter rådfører seg med eiendomsmeidler eller egne rådgivere før det legges inn bud.

En bolig som har blitt brukt i en viss tid, har vanligvis blitt utsatt for slitasje og skader kan ha oppstått. Slik bruksslitasje må kjøper regne med, og det kan avdekkes enkelte forhold etter overtakelse som nødvendiggjør utbedringer. Normal slitasje og skader som nødvendiggjør utbedring, er innenfor hva kjøper må forvente og vil ikke utgjøre en mangel. Kjøper og selgers rettigheter og plikter reguleres av avtalen mellom partene, samt informasjonen som har vært tilgjengelig for kjøperen i forbindelse med handelen. Avtalen utfylles av avhendingsloven, og det gjelder ulike avtalevilkår avhengig av om kjøper er forbrukerkjøper eller ikke. Dette er nærmere beskrevet nedenfor.

På grunn av ulike avtalevilkår kan selger vurdere bud fra en som ikke er forbruker, ulikt fra en forbrukers bud. Dersom kjøper ikke er forbruker, er selger sitt mulige mangelsansvar begrenset fordi eiendommen selges «som den er». Selger kan ikke ta «som den er» forbehold ovenfor en forbrukerkjøper. Selv et lavere bud fra en som ikke er forbruker kan foretrekkes fordi begrensningen i mulig mangelsansvar kan ha egenverdi for selger. Selger står fritt til å forkaste eller akseptere ethvert bud, og er for eksempel ikke forpliktet til å akseptere høyeste bud. Budgiver skal i budskjemaet avgi egenerklæring om budgiver er forbruker eller næringsdrivende/person som hovedsakelig handler som ledd i næringsvirksomhet.

Forbrukerkjøp - definisjon: Med forbrukerkjøp menes kjøp av eiendom når kjøperen er en fysisk person som ikke hovedsakelig handler som ledd i næringsvirksomhet. Forbruker - avtalevilkår: Eiendommen har en mangel dersom den ikke er i samsvar med kravene som følger av avtalen, eller det foreligger brudd på bestemmelsene i avhendingsloven §§ 3-2 til 3-8. Hvis eiendommen ikke er i samsvar med det kjøperen må kunne forvente ut ifra alder, type og synlig tilstand, kan det være grunnlag for mangelskrav. Det samme gjelder hvis det er holdt tilbake eller gitt uriktige opplysninger om eiendommen. Dette gjelder likevel bare dersom man kan gå ut ifra at det virket inn på avtalen at opplysningen ikke ble gitt eller at feil uriktige opplysninger ikke blir rettet i tide på en tydelig måte. Boligen kan ha en mangel etter avhendingsloven § 3-3 dersom det er avvik mellom opplyst og faktisk innvendig areal, forutsatt at avviket er på 2% eller mer og minimum 1 kvm.

Ved beregning av et eventuelt prisavslag eller erstatning må kjøper selv dekke tap/kostnader opptil et beløp på kr. 10 000 (egenandel).

Ikke-forbruker (næringsdrivende) - definisjon: Hvis kjøper er en juridisk person, eller en fysisk person som hovedsakelig handler som ledd i næringsvirksomhet, vil kjøpet ikke anses som et forbrukerkjøp. Ikke-forbruker - avtalevilkår: Eiendommen har en mangel dersom den ikke er i samsvar med kravene som følger av avtalen. Eiendommen selges «som den er», og selgers ansvar utover det konkret avtalte er da begrenset etter avhendingsloven § 3-9, første ledd andre setning.

Avhendingsloven § 3-3 andre ledd fravikes, og hvorvidt boligens arealsvikt utgjør en mangel vurderes etter avhendingsloven § 3-8. Informasjon om kjøpers undersøkelsesplikt, herunder oppfordringen om å undersøke eiendommen nøye, gjelder også for kjøper som ikke anses som forbrukere.

HVITVASKING

Eiendomsmeidler er underlagt lov om hvitvasking og tilhørende forskrift. Hvitvaskingsloven pålegger meidler å gjennomføre kundetiltak av både selger og kjøper. Dersom kjøper ikke bidrar til at meidler får gjennomført kundetiltak, og dette medfører at transaksjonen ikke kan gjennomføres eller blir forsinket misligholder kjøper avtalen. Dette vil kunne gi selger rettigheter etter avhendingsloven, herunder rett til å heve kjøpet og gjennomføre dekningsalg for kjøpers regning dersom misligholdet er vesentlig. I tilfeller der det er selger som ikke bidrar til at meidler får gjennomført løpende kundetiltak underveis i oppdraget må meidler stanse gjennomføringen av transaksjonen. Selger vil i så fall ha misligholdt sine forpliktelser, og kjøper vil kunne ha krav mot selger etter avhendingslovens bestemmelser om mislighold og forsinkelse.

Dersom kundetiltak ikke lar seg gjennomføre vil EIE eiendomsmeidlering ikke kunne bistå med handelen eller foreta oppgjør.

PERSONVERN

Som interessent, budgiver og kjøper vil dine personopplysninger bli registrert og lagret. Som eiendomsmeidleringsforetak har vi plikt til å oppbevare kontrakter og dokumenter i minst 10 år, jf. eiendomsmeidleringsforskriften § 3-7 (3). Dette innebærer at mulighetene for å få slettet personopplysninger er begrenset. Du kan lese om vår behandling av personopplysninger i vår personvernerklæring på <https://eie.no/eiendom/personvernerklæring>

Megler

AVDELING

Ensjø Eiendomsmeidlering AS
EIE Ensjø
Org. nr: 921542690
Gladengveien 24
0661 Oslo
Tlf: 22 34 34 64

ANSVARLIG MEGLER

Eiendomsmeidler / Partner Halid Talic

SAKSBEHANDLERE

Halid Talic
EIE Ensjø
Eiendomsmeidler / Partner
Mob: 46 79 09 93 / E-post: ht@eie.no

Ingrid Beate Thompson
Eiendomsmeidler

Mob: 91 62 72 38
[/ E-post: ibt@eie.no

Ξ

Premium rådgivning

EIE eiendomsmegling

DITT NYE HJEM?













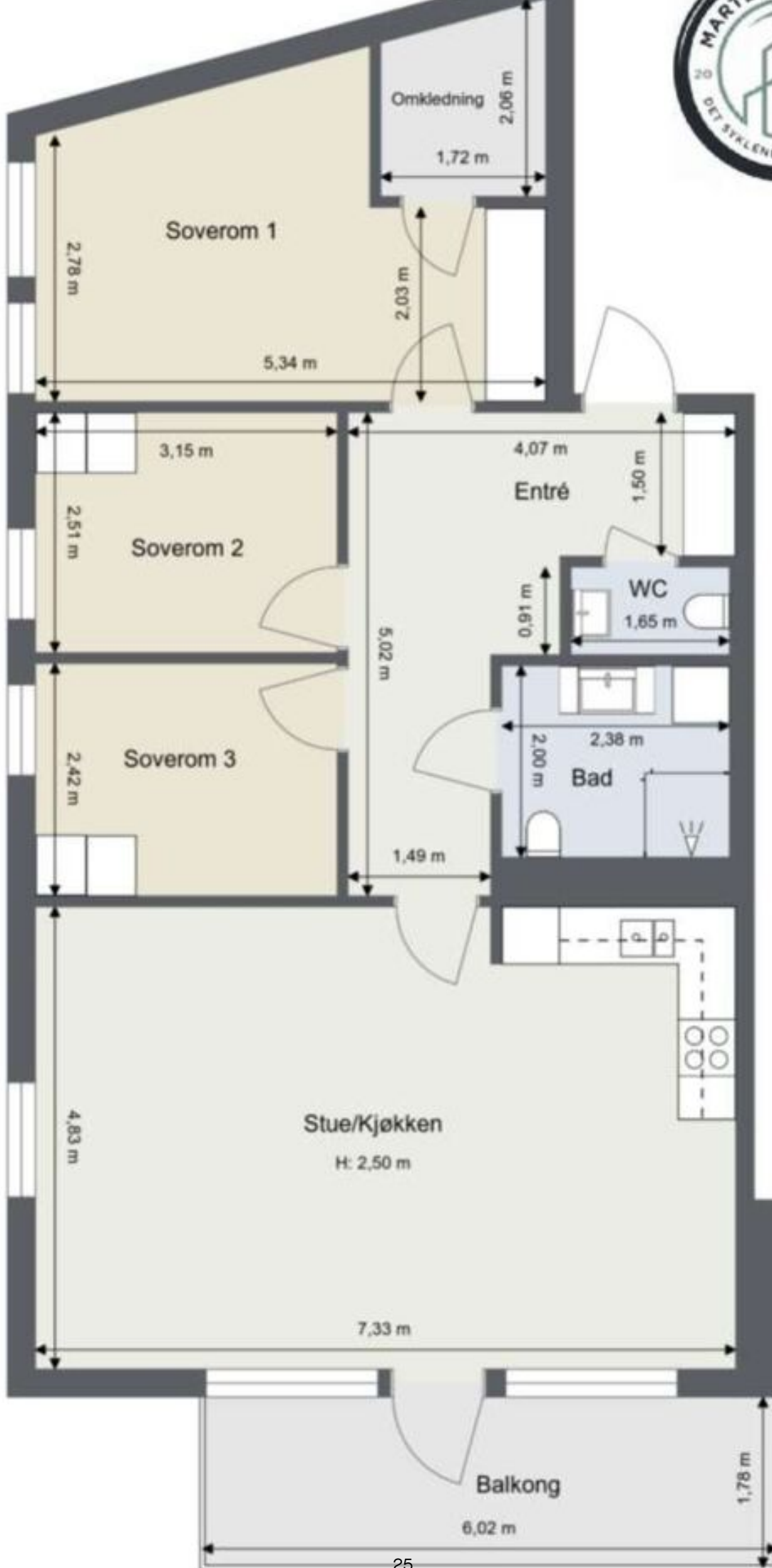













































EIE har Norges mest fornøyde boligkunder*

Eiendomsmeglere forvalter det mest dyrebare kundene våre eier, og vi verdsetter derfor tilliten fra våre kunder høyt.

Hver dag står vi på for å gi dere Premium rådgivning, og trygghet og forutsigbarhet gjennom hele boligprosessen. For tredje gang har EIE bevist at disse verdiene gir de mest fornøyde boligkundene i landet*. Vi takker ydmykt for tilliten.



*EIE ble bransjevinner i Norsk Kundebarometer 2023, 2021 og 2020. Og 2. plass i 2022. Et forskningsprosjekt ved Handelshøyskolen BI. www.kundebarometer.no









EIE er bransjevinner i Norsk Bærekraftbarometer 2023*

EIE har et uttalt mål å være en attraktiv, inkluderende og trygg arbeidsplass. Vi har troen på at mangfold ikke bare sikrer god balanse, men også driver innovasjon og vekst.

Vi er takknemlig for at våre kunder deler vårt fokus på bærekraft, innovasjon, inkludering og mangfold.



*EIE ble bransjevinner i Norsk Bærekraftbarometer 2023, 2022 og 2020.
Et forskningsprosjekt ved Handelshøyskolen BI. www.barekraftbarometer.com

















Premium rådgivning lønner seg

Vi skreddersyr råd og løsninger for hver enkelt kunde, og legger ned et meglerhåndverk som våre kunder fortjener.

Boligen din er verdifull. Opplevelsen av å bruke EIE skal også være det. Vi kaller det Premium rådgivning







王

Boligen din er *verdifull*,
opplevelsen av å bruke
EIE skal også være det.
Derfor kaller vi det
Premium rådgivning

EIE eiendomsmegling



















A large, bold, black letter 'E' is centered at the top of the page. The background is a light gray with a complex, low-poly geometric pattern of overlapping triangles and polygons.

**Både mennesker og boliger er forskjellige,
men en vellykket prosess har alltid én viktig
ingrediens: Tid til å gjøre det ordentlig**

EIE – Premium rådgivning

EIE eiendomsmegling





















I EIE ønsker vi å være
best rustet til å gjøre den
beste jobben for deg.
Derfor kaller vi det
Premium rådgivning

EIE eiendomsmegling







BAR & RESTAURANT





































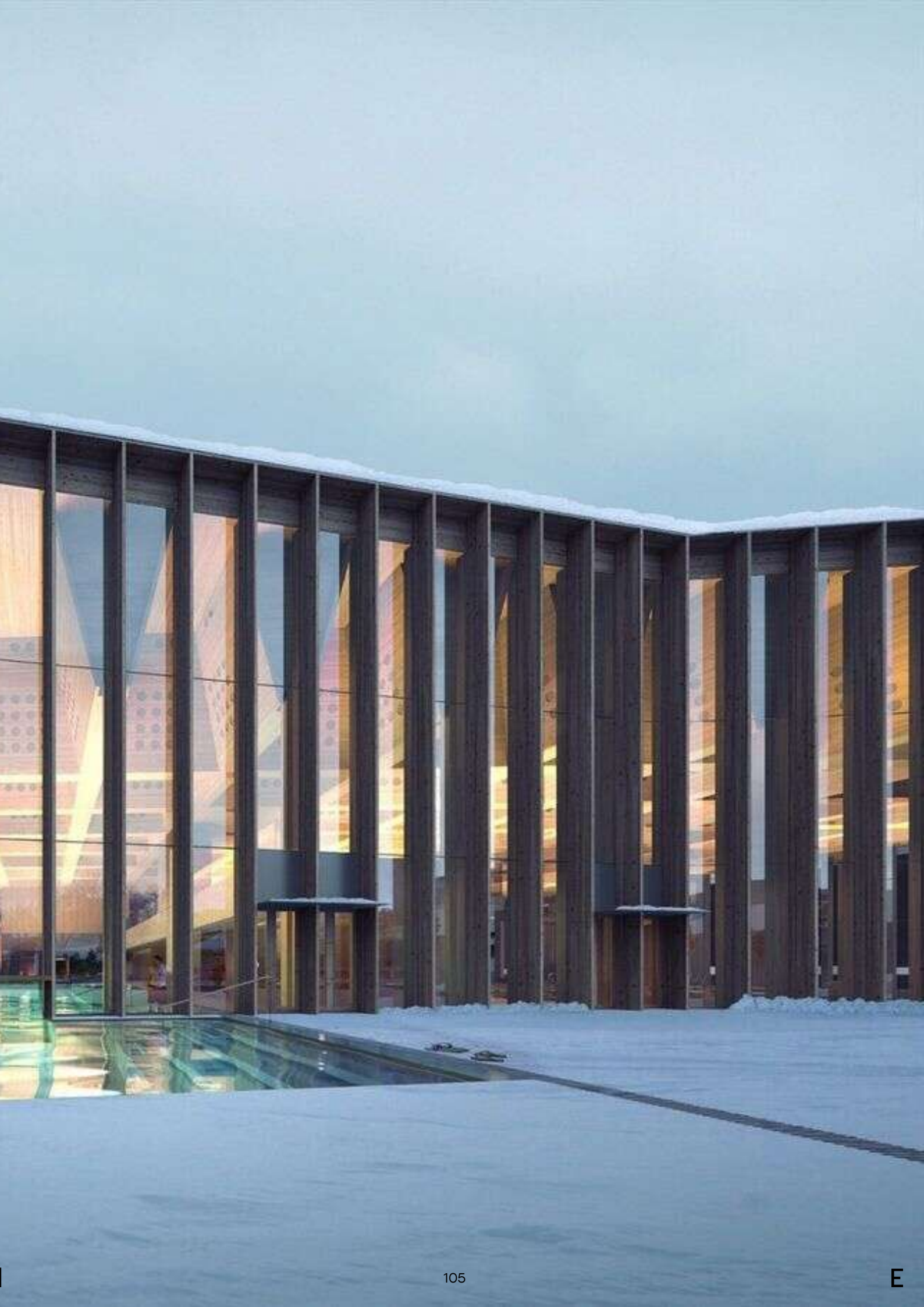



intility arena





































15

██████████



Våre kunder har lagt ned mye innsats i sine hjem og sine prosjekter - de fortjener det samme fra oss. Vi stiller derfor bransjens høyeste krav til oss selv, og er den eneste eiendomsmeglerkjeden som krever doble etterutdanningspoeng av våre meglere

EIE – Premium rådgivning

EIE eiendomsmegling

INFORMASJON & DOKUMENTER





Oslo kommune
Plan- og bygningsetaten

TORSTEIN RAMBERG AS SIVILARKITEKT MNAL
Akersgata 7
0158 OSLO

Dato: 27.03.2017

Deres ref.:

Vår ref.: 201303550-37
Oppgis alltid ved henvendelse

Saksbeh.: Ane Poulsson

Arkivkode: 531

Byggeplass: GLADENGVEIEN 10, Eiendom: 129/104/0/0
STÅLVERKSKROKEN 15 - 19
Tiltakshaver: Gladengveien DA c/o OBOS Nye Adresse: Postboks 6666 St. Olavs plass, 0129
Hjem AS OSLO
Søker: TORSTEIN RAMBERG AS Adresse: Akersgata 7, 0158 OSLO
SIVILARKITEKT MNAL
Tiltakstype: Blokk/bygård/terrassehus Tiltaksart: Oppføring

Ferdigattest - Gladengveien 10, Stålverkskroken 15 - 19

Plan- og bygningsetaten godkjenner søknaden om ferdigattest for en boligblokk med 56 leiligheter, mottatt 04.04.2016.

Dere har bekreftet at alle krav og betingelser som er stilt i tillatelsen, plan- og bygningsloven (pbl.) og tilhørende forskrifter er oppfylt. På dette grunnlaget gir vi ferdigattesten.

Godkjente tegninger og kart

| Beskrivelse | Tegningsnr | Dato | PBE-id |
|------------------|------------|------------|--------|
| Situasjonsplan 1 | D-01 | 15.03.2013 | 1/17 |
| Plan K01 | AA-01.09 | 15.03.2013 | 1/20 |
| Plan K02 | AA-01.10 | 15.03.2013 | 1/21 |
| Snitt AA | AA-02.01 | 15.03.2013 | 1/29 |
| Snitt CC | AA-02.03 | 15.03.2013 | 1/30 |
| Utomhusplan 1 | L03 | 11.11.2013 | 11/2 |
| Utomhusplan 2 | L11 | 11.11.2013 | 11/3 |
| Avkjørselsplan | AX-10 | 20.12.2013 | 12/2 |
| Fasade nord | E12 | 30.01.2015 | 25/7 |
| Fasade øst | E13 | 30.01.2015 | 25/8 |
| Fasade vest | E14 | 30.01.2015 | 25/9 |
| Fasade sør | E15 | 30.01.2015 | 25/10 |
| Plan 1 etasje | AA-11.01 | 30.01.2015 | 26/2 |
| Plan 2 etasje | AA-11.02 | 30.01.2015 | 26/3 |



| | | | |
|---------------|----------|------------|------|
| Plan 3 etasje | AA-11.03 | 30.01.2015 | 26/4 |
| Plan 4 etasje | AA-11.04 | 30.01.2015 | 26/5 |
| Plan 5 etasje | AA-11.05 | 30.01.2015 | 26/6 |
| Plan 6 etasje | AA-11.06 | 30.01.2015 | 26/7 |
| Plan 7 etasje | AA-11.07 | 30.01.2015 | 26/8 |
| Takplan | AA-11.08 | 26.06.2014 | 26/9 |

Andre forhold

Sort-hvitt husnummerskilt og eventuelt henvisningsskilt må monteres på et godt synlig sted.

Sluttrapport for forurenset grunn

Sluttrapport for forurenset grunn må sendes inn til oss så snart som mulig.

Klagefristen er tre uker

Det er mulig å klage på vedtaket. Fristen for å klage er tre uker fra dere mottar dette vedtaket. Se våre nettsider <https://www.oslo.kommune.no/plan-bygg-og-eiendom/klage/klag-pa-vedtak-i-byggesaker/>

Plan- og bygningsetaten

Avdeling for områdeutvikling
Sør

Dette dokumentet er elektronisk godkjent 27.03.2017 av:

Ane Poulsson - saksbehandler
Benedicte Huuse - for enhetsleder Sigurd Knudsen

Kopi til:

Gladengveien DA c/o OBOS Nye Hjem AS, Postboks 6666 St. Olavs plass, 0129 OSLO,
haakon.gronnass@obos.no

HUSORDENSREGLER FOR GLADENGEN PARK BORETTSLAG

Vedtatt i ekstraordinær generalforsamling 31.08.2015
Endret på ordinær generalforsamling 19.05.2016

Et borettslag utgjør et fellesskap som beboerne hver for seg og sammen har ansvaret for. Et godt forhold mellom beboerne utvikler seg best ved at man tar direkte kontakt med hverandre og ikke stiller større krav til andre enn til seg selv. Et godt naboskap kjennetegnes ved at man føler ansvar for hverandre og at alle bidrar til å lage et godt bomiljø.

§ 1 Husordensreglene

Andelseier plikter å følge husordensreglene og er ansvarlig for at de overholdes av alle i husstanden og andre som gis adgang til boligen. Vesentlige brudd på husordensreglene er å anse som mislighold av andelseiers forpliktelser overfor borettslaget. Andelseiers forpliktelser følger av borettslagsloven og borettslagets vedtekter. Som vesentlig brudd regnes blant annet utilbørlig oppførsel som skaper vesentlig ulempe eller sjenanse for andre.

§ 2 Ro

Andelseier plikter å sørge for ro og orden i og uten for boligen samt på fellesområdene. Det må vises særlig hensynsfullhet slik at andre beboeres nattesøvn ikke forstyrres.

Hamring, boring og annet arbeid som skaper støy må skje til tider der det er til minst mulig sjenanse for naboene. På søndager og helligdager bør støyende arbeider unngås.

Skal det arrangeres selskapelige sammenkomster i boligen bør naboene varsles på forhånd.

Det skal være rom mellom kl 23.00 og 07.00 alle dager.

§ 3 Bruk av balkongene

Lufting og tørking av tøy kan skje på balkonger og uteplasser så fremt det ikke er til sjenanse for naboene.

Det er kun tillatt å benytte el- eller gassgrill ved grilling på balkongen. Ved grilling må det tas særskilt hensyn til naboene.

Det er ikke tillatt å bruke noen form for grill på takterrassen eller i gårdsrommet.

§ 4 Parkering

Parkering skal skje på anviste plasser i felles garasjeanlegg. De som disponerer garasjeplass må følge de bestemmelser som blir vedtatt.

§ 5 Dyrehold

Det er tillatt å holde dyr så lenge dyreholdet ikke er til sjenanse for de øvrige beboerne. Dyrehold tillates kun etter søknad til styret og undertegning av borettslagets dyreholdserklæring.

Ved dyrehold gjelder følgende bestemmelser:

1. Det forutsettes at eier av dyret er kjent med politivedtektene angående dyrehold og straffebestemmelsene som gjelder for å holde dyr. Hunder skal føres i bånd innenfor borettslagets område.
2. Eier av dyret skal straks fjerne ekskrementer som dyret måtte etterlate på eiendommen.
3. Dyr må holdes borte fra lekeplasser og sandkasser.
4. Eier av dyret er ansvarlig og erstatningspliktig for en hver skade som dyret måtte påføre person eller eiendom, f. eks. oppskraping av dører og karmen, skade på blomster, planter, grønntanlegg m.v.
5. Kommer det inn skriftlige berettigede klager over at et dyrehold sjenerer naboer gjennom lukt, bråk etc. eller på annen måte er til ulempe, f. eks. gir allergiske reaksjoner eller skaper redsel eller angst, kan styret kreve dyret fjernet hvis ikke en minnelig ordning med klageren kan oppnås. I tvilstilfeller avgir styret etter forhandling med partene hvorvidt en klage er berettiget.

§ 6 Antenner

Etter søknad til styret kan det gis tillatelse til oppsetting av antenner. Det tillates ikke satt opp parabol/ eller andre antenner som virker skjemmende eller som er skadelig for bygningene.

§ 7 Avfall

Avfallsbrønnene er kun beregnet til husholdningsavfall. Avfallsposene skal være grundig knyttet igjen. Papir skal sorteres ut og kastes i egne beholdere. Glass og andre farlige gjenstander må beboerne kaste i egne beholdere for dette formålet. Det må ikke settes avfall utenfor avfallsbrønnene.

§ 8 Fellesarealer

Sykler, ski og annet sportsutstyr må settes på anviste plasser. Barnevogner kan plasseres i felles trapperom og lignende så lenge de ikke sjenerer generell adkomst.

§ 9 Solavskjerming

Det er tillatt å montere solavskjerming etter nærmere angitte retningslinjer som oppgis ved henvendelse til borettslagets styre.

§ 10 Endring av husordensreglene

Husordensreglene kan endres av borettslagets generalforsamling. Vedtak om endring skjer med alminnelig flertall av de avgitte stemmer. Forslag av endring av reglene må sendes styret innen den frist som fremgår av borettslagets vedtekter. Generalforsamlingen kan ikke behandle endringsforslag som ikke er nevnt i innkallingen.

Søknad om dyrehold

Undertegnede adresse søker herved om rett til å holde

.....

Erklæring

1. Jeg er kjent med politivedtektene angående dyrehold og straffebestemmelsene som gjelder for å holde dyr. Hunder skal føres i bånd innenfor borettslagets område.
2. Jeg forplikter meg til straks å fjerne ekskrementer som mitt husdyr måtte etterlate på eiendommen.
3. Jeg påtar meg å holde dyret borte fra lekeplasser og sandkasser.
4. Jeg erklærer meg ansvarlig og erstatningspliktig for enhver skade som mitt husdyr måtte påføre person eller eiendom, for eksempel oppskraping av dører og karmen, skader på blomster, planter, grøntanlegg m.v.
5. Jeg er innforstått med at dyreholdet vil kunne bli til ulempe eller sjenanse for beboere. Dersom det fremsettes skriftlige berettigede klager over at dyreholdet sjenerer naboer gjennom lukt, bråk, etc. eller på annen måte er til ulempe, for eksempel gir allergiske reaksjoner eller skaper redsel eller angst, forplikter jeg meg til å fjerne dyret hvis ikke en minnelig ordning med klageren kan oppnås. I tvilstilfeller avgjør styret etter forhandling med partene hvorvidt en klage er berettiget.
6. Jeg erklærer meg villig til å godta de endringer i dyreholdsbestemmelsene som generalforsamlingen/ styret vedtar.
7. Denne erklæring betraktes som en del av ordensreglene. Brudd på erklæringen blir å betrakte som mislighold.

....., den/..... Andelseiers underskrift:

....., den/..... Medeiers underskrift:

Styrets tillatelse/avslag

1. Styret gir tillatelse til å holde på de underskrevne vilkår.
 2. Styret avslår søknaden på grunn av
-
-, den/..... Styrets leder:

Ξ

Premium rådgivning

EIE eiendomsmegling

K L M

1

2

3

4

A

B

C

D

E

F

5

6

7

A

B

C

D

E

F

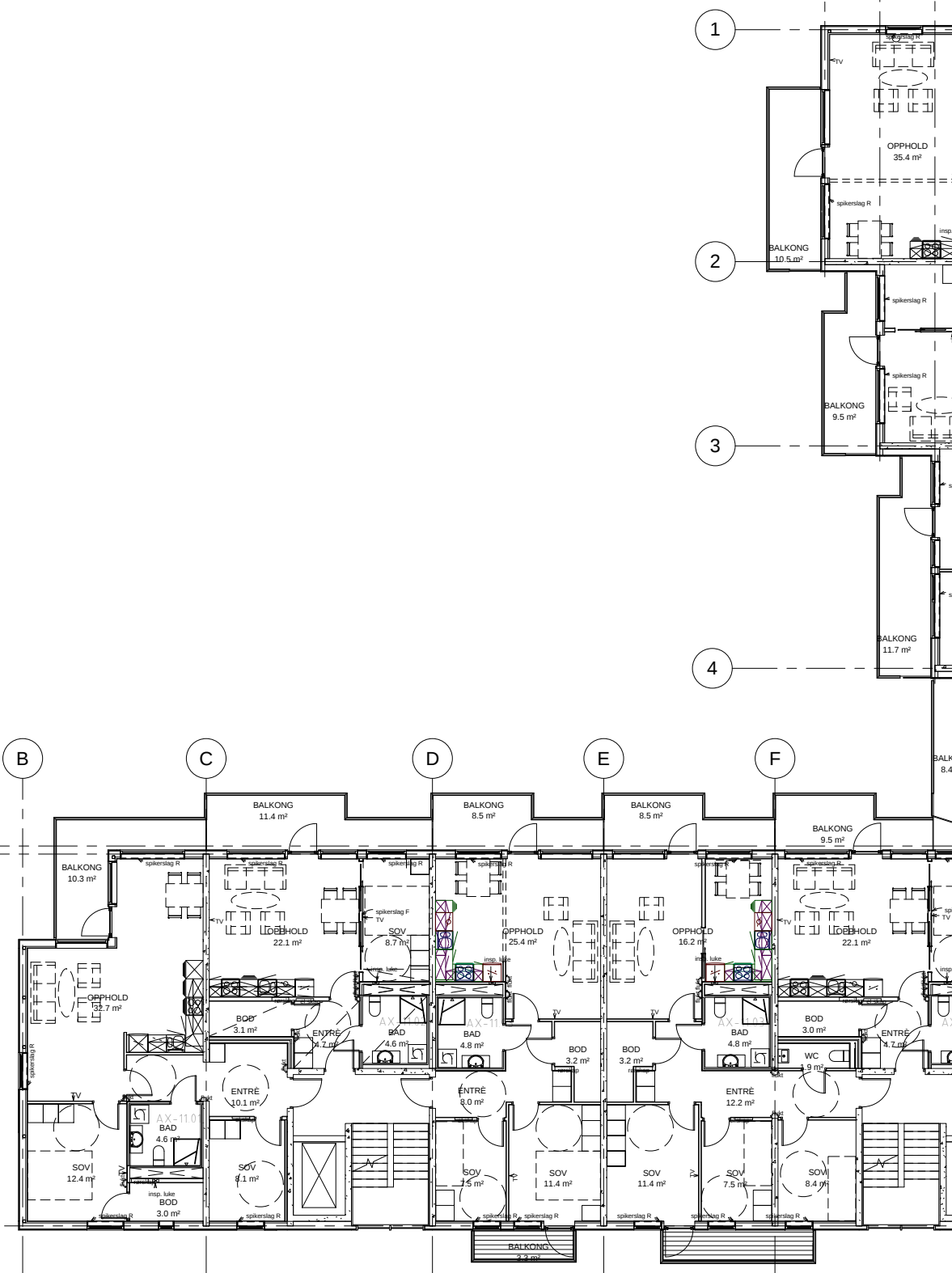

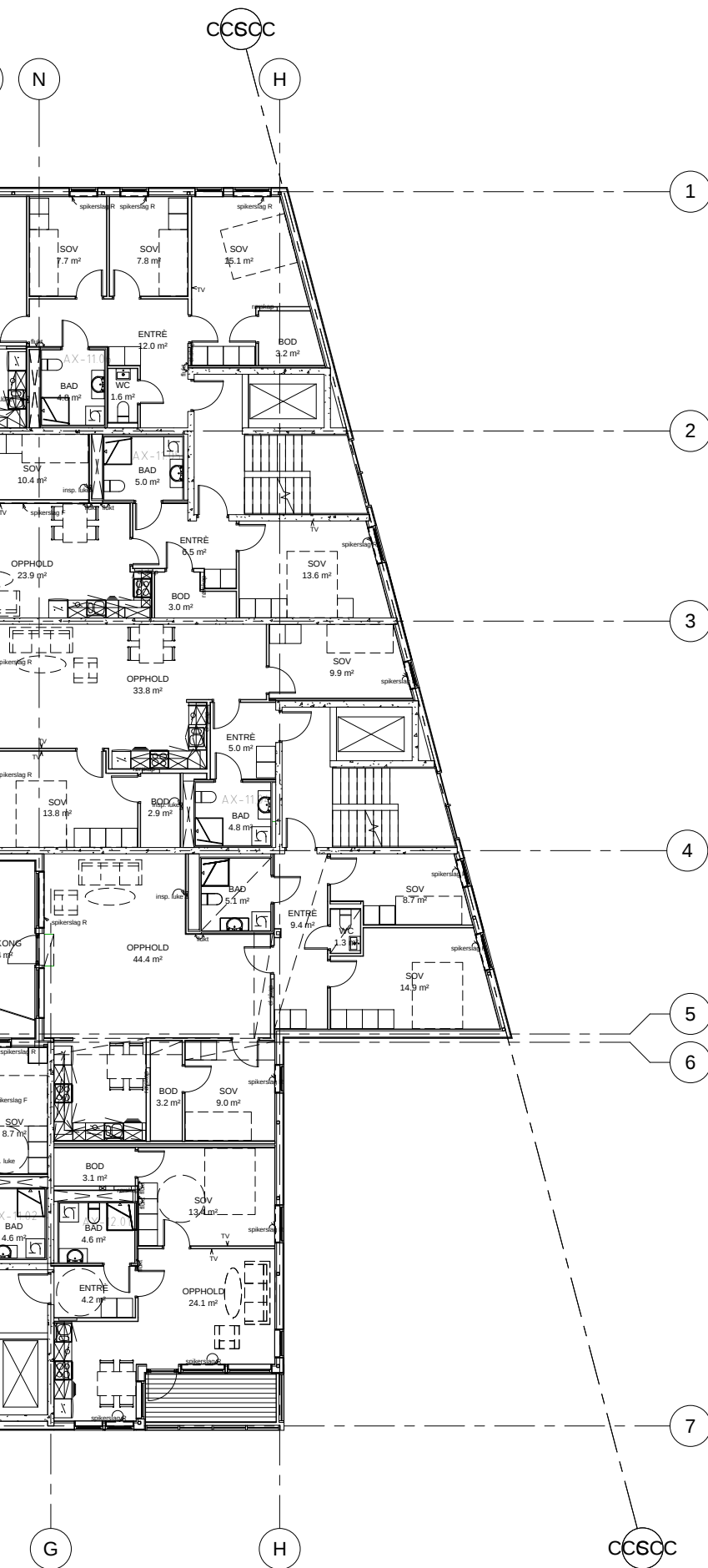

C 30.01.2015 BG/KB Endringssekнад fasadeendring
 B 20.06.2014 ED/KB I henhold til 1:50 tegninger.
 A 11.04.2014 ED/KB I henhold til 1:50 tegninger.

| | | | | | |
|-------|-------|--------------|--------------|-------|--|
| REV.: | DATE: | TEGN./KONTR. | KORREKSJON: | | |
| FAG: | MÅL: | FORMAT: | TEGNINGSNR.: | REV.: | |
| ARK | 1:100 | A1 | AA-11.04 | C | |

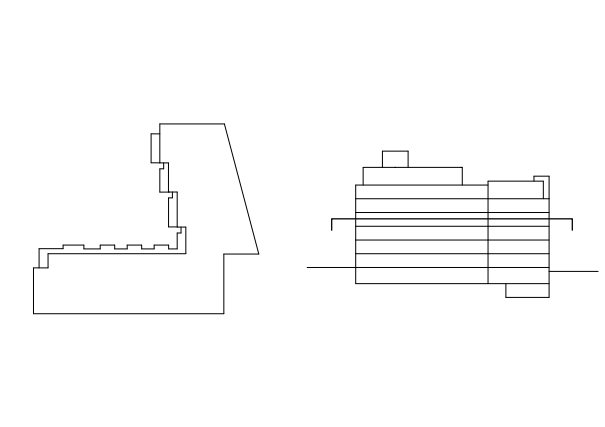

Prosjekt: **Gladengen Park**
 Gladengveien 10 - Felt E10
 Gnr./bnr.: 129/20

Tiltakshaver: Gladengveien DA



| | | | |
|-------|--|-------|-------------|
| ARK: | TORSTEIN RAMBERG AS SIVILARKITEKT MNAL Akersgata 7, 0158 Oslo | Tlf: | 24.14.86.00 |
| RIB: | Seim & Hultgreen AS Pilestredet 75 C, 0354 Oslo | Tlf: | 22 06 85 00 |
| RIV: | Asplan Viak Haslevangen 15, 0579 Oslo | Tlf: | 40238221 |
| RIE: | BORO RIE Hegdehaugveien 24, 0352 Oslo | Tlf: | 478 15 392 |
| RIG: | Multiconsult AS PB 268 Skøyen, 0213 Oslo | Faks: | 21585000 |
| RIBR: | Egill Berge Lillevannsveien 69 C, 0788 Oslo | Tlf: | 922 52 005 |
| | | Faks: | - |

TORSTEIN RAMBERG AS SIVILARKITEKT MNAL
Plan 4
 ENDRINGSSØKNAD

| | | | | | |
|------------|----|-------|----------|-------|----|
| TEGNET AV: | KB | DATE: | 03.10.13 | FASE: | |
| KONTR. AV: | TR | DATE: | 03.10.13 | | FT |

| | | | | | |
|------|-------|---------|--------------|-------|--|
| FAG: | MÅL: | FORMAT: | TEGNINGSNR.: | REV.: | |
| ARK | 1:100 | A1 | AA-11.04 | C | |



Velg kartlag

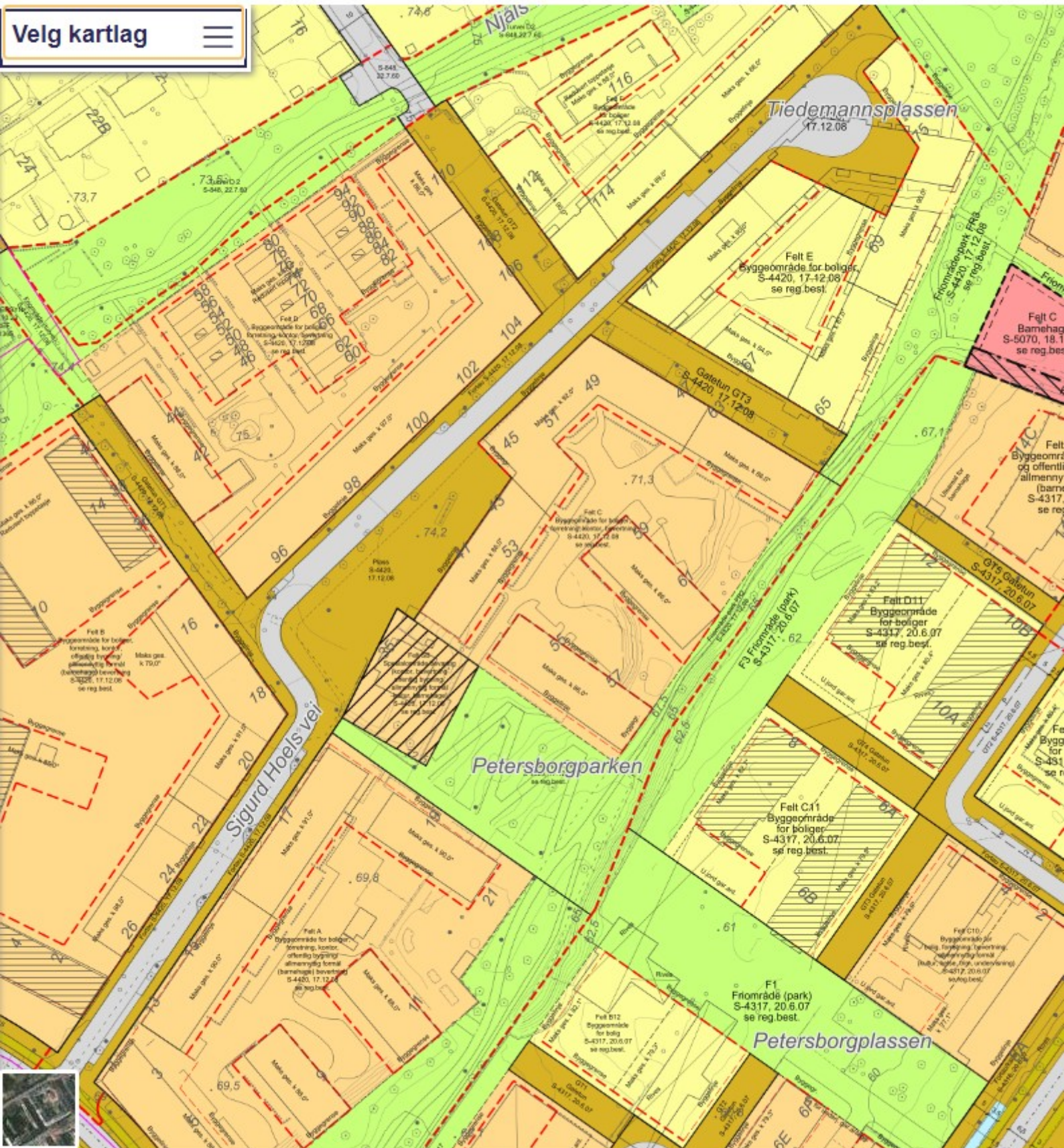

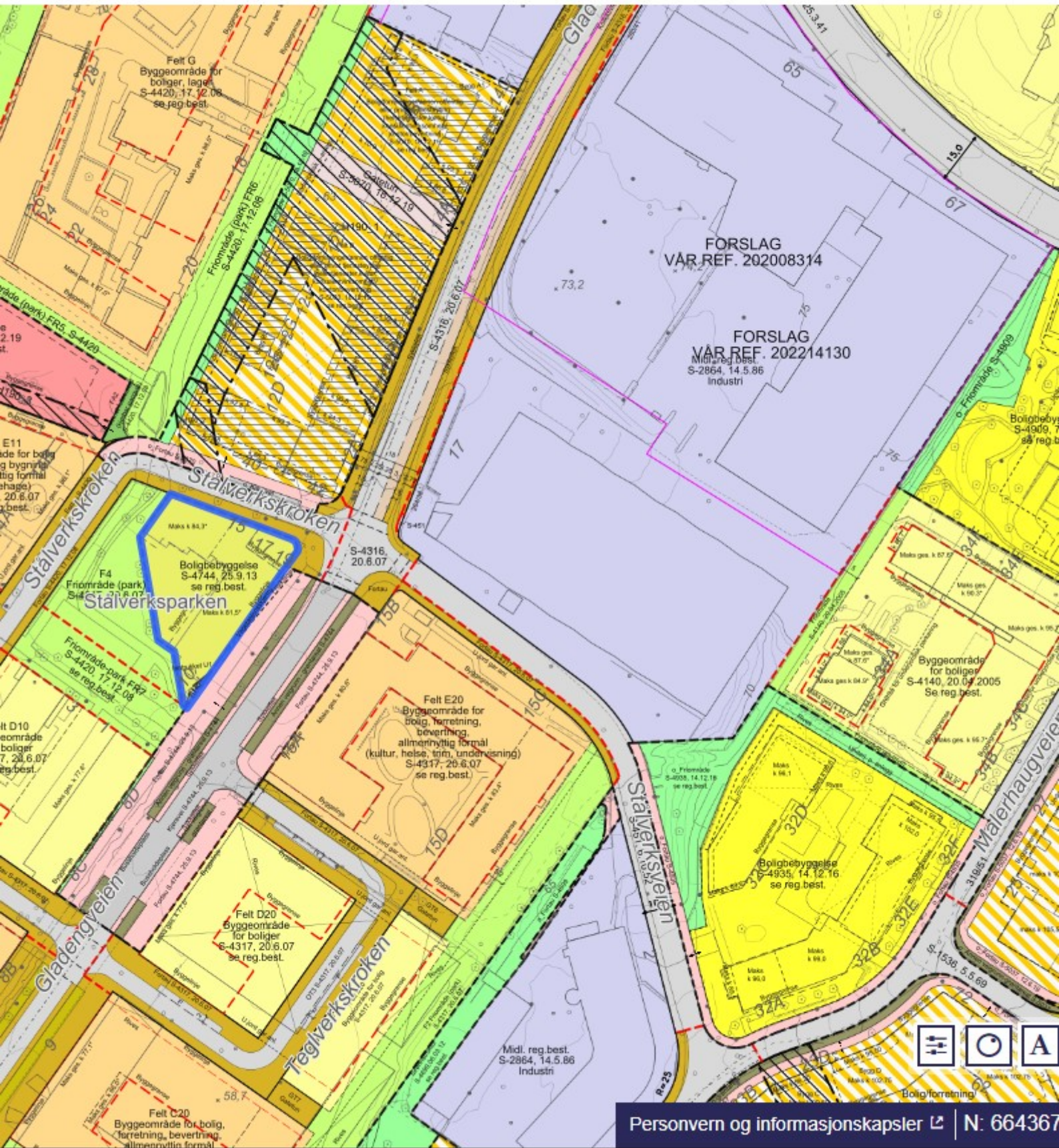

FORSLAG
VÅR REF. 202008314

FORSLAG
VÅR REF. 202214130
Midl.reg.best.
S-2864, 14.5.86
Industri

Felt G
Byggeområde for
boliger, leger
S-4420, 17.12.08
se reg.best.

Frønråde (park) FR8
S-4420, 17.12.08

F4
Boligbebyggelse
S-4744, 25.9.13
se reg.best.

Felt E20
Byggeområde for
bolig, forretning,
beverning,
allmenntilg formål
(kultur, helse, tross, undervisning)
S-4317, 20.6.07
se reg.best.

Felt D20
Byggeområde
for boliger
S-4317, 20.6.07
se reg.best.

Byggeområde
for boliger
S-4140, 20.04.2005
Se reg.best.

Boligbebyggelse
S-4935, 14.12.16
se reg.best.

Midl. reg.best.
S-2864, 14.5.86
Industri



Personvern og informasjonskapsler | N: 664367

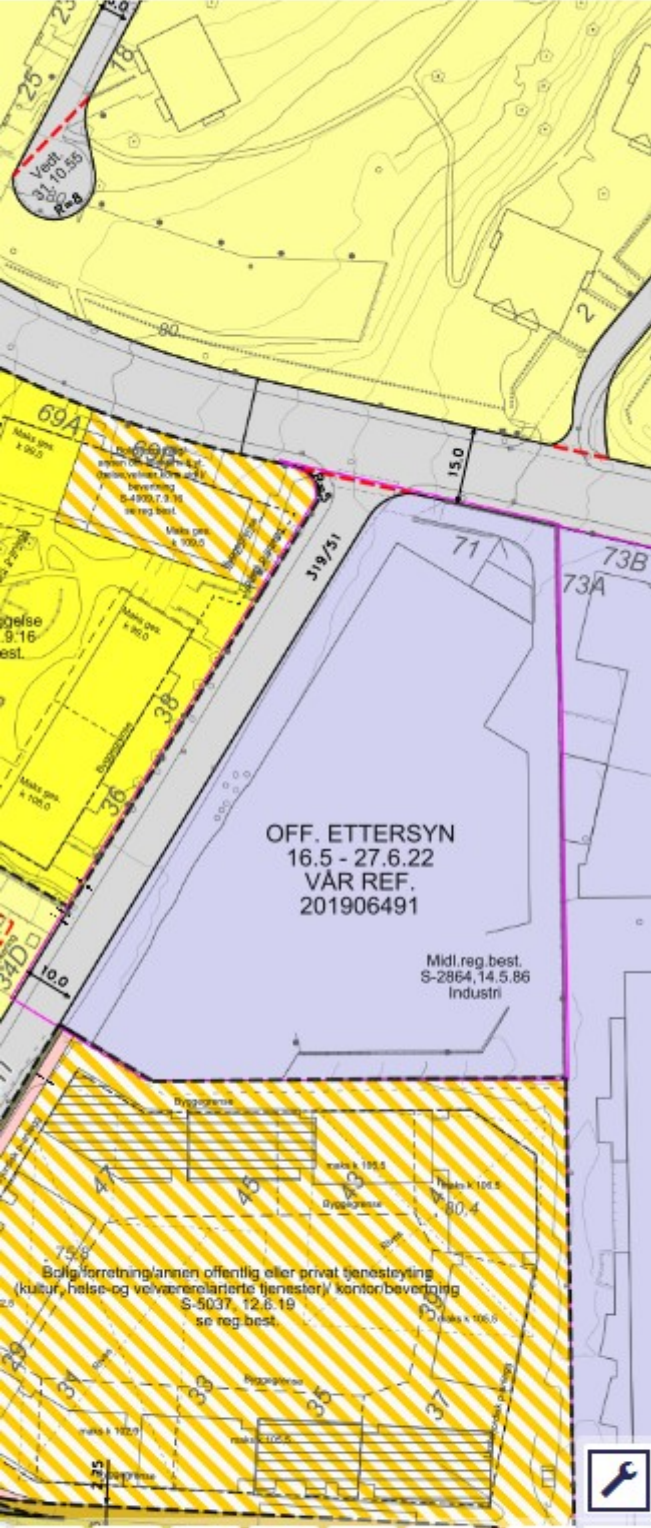

Navigation icons: Home, Back, Forward, Erase, Measure, Area (m²), Zoom In (+), Zoom Out (-)

Tilstandsrapport

📍 Stålverkskroken 15, 0661 OSLO

📖 OSLO kommune

gnr. 129, bnr. 104

Andelsnummer 38

Sum areal alle bygg: BRA: 97 m² BRA-i: 92 m²

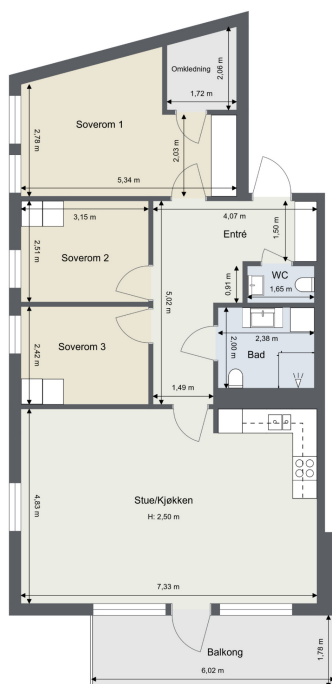

Befaringsdato: 11.04.2024

Rapportdato: 11.08.2024

Oppdragsnr.: 14146-1594

Referansenummer: AP3403

Autorisert foretak: Martens Takst AS

Sertifisert Takstingeniør: Daniel P. Martens

Vår ref:



Rapporten kan brukes i inntil ett år etter befaringsdatoen, og kan ikke gjenbrukes ved flere boligsalg i denne perioden. For eiendomsoverdragelser fra 1.1.2024, må selger sørge for at areal i rapporten er oppdatert og følger ny bransjestandard for areal. Skjer det endringer, oppstår skader også videre på boligen, bør du som selger be om oppdatert rapport.

Norsk takst

Norsk takst er bransjeorganisasjonen for landets bygningssakkyndige og takstforetak, med om lag 1400 sertifiserte medlemmer fordelt på omtrent 1000 bedrifter. I boligomsetningen regnes takstrapportene som et helt avgjørende element i den informasjonen som gjøres tilgjengelig for kjøper. Årlig leverer medlemmene rundt 120.000 slike takster. Det gir unik oversikt over norske boliger, og bidrar til at alle oppdrag kan utføres med utgangspunkt i erfaringsbasert kvalitet.



Det stilles høye krav til utdanning, sertifisering og yrkesetikk. Norsk takst er opptatt av at boligomsetningen skal være trygg, og legger vekt på å opptre uavhengig av andre bransjeaktører. Bygningssakkyndige fakturerer sine tjenester uten hensyn til hvilken pris som oppnås, og skal heller ikke på annen måte ha noen egeninteresse knyttet til handelen.

Uavhengighet og god fagkunnskap har over tid bygget troverdighet og tillit. Både selger og kjøper skal kunne stole på bygningssakkyndiges vurderinger. For tilfeller der det likevel skulle oppstå misnøye med utført arbeid, har vi sammen med Forbrukerrådet etablert en klagenemnd.

Norsk takst har en sentral rolle i utviklingen av norske standarder, regler og profesjonsprinsipper, og representerer bransjen i alle relevante internasjonale fora. Dette sikrer at norske bygningssakkyndige tidlig kan tilpasse seg krav og bransjetrender fra utlandet, samtidig som takseringsfaget får en norsk stemme på verdensbasis. Organisasjonen bidrar i næringspolitisk sammenheng, og har vært en pådriver for å sikre at lover og regler gir trygghet for forbrukerne i boligomsetningen.

Martens Takst AS

Utfører tilstandsrapport iht nytt regelverk, verditaksering av bolig, reklamasjonsrapporter, uavhengig kontroll våtrom og lufttetthet, arealoppmåling, konsulent bistand overtakelse ny bolig og andre relevante konsulent og rådgivningstjenester.

www.martenstakst.no



Rapportansvarlig

Daniel P. Martens

Uavhengig Takstingeniør

daniel@martenstakst.no

940 03 908



Dette trenger du å vite om tilstandsrapporten



Hva er en tilstandsrapport?

En tilstandsrapport beskriver synlige skader/avvik eller tegn på skader/avvik på boligen. Rapporten fremhever vanligvis ikke positive egenskaper ved boligen.



Hva vurderer en bygningssakkyndig?

Den bygningssakkyndige vurderer boligen ut fra hva man kan forvente av en bygning av samme alder og type. Vurderingen gjøres som regel mot hvordan det var vanlig å bygge og regler som gjaldt da boligen ble oppført (søknadstidspunktet). Forhold som er vanlige for bygningens alder, slik som slitasje etter normal bruk regnes ikke som avvik.



Hva inneholder tilstandsrapporten?

Den bygningssakkyndige undersøker rom og bygningsdeler slik det kommer frem av [Forskrift til avhendingsloven](#). Tilstandsrapporten inneholder bare avvik som den bygningssakkyndige kan se eller kontrollere med enkle hjelpemidler. Det gjøres ikke nærmere undersøkelser slik som åpning av vegger eller andre bygningsdeler. I vegg mot våtrom og rom under terreng kan det borres et hull for å gjøre enkle undersøkelser slik som fuktøk.

Når du kjøper en brukt bolig

Når du kjøper en brukt bolig, er det viktig å være oppmerksom på at dette ikke kan sammenlignes med å kjøpe en ny bolig. Måten boligen ble bygget på kan være annerledes enn i dag. Bygninger svekkes over tid, og utsettes for slitasje blant annet på grunn av bruk og vær og vind. Mange boliger fornyes helt eller delvis, noen i flere omganger, eller det oppføres tilbygg. Særlig for boliger som er pusset opp eller endret, er det viktig å merke seg at fornyelse av overflater ikke nødvendigvis betyr at bygningsdeler under er forbedret.

Vurdering mot byggeår

Den bygningssakkyndige vil vurdere boligen mot hvordan det var vanlig å bygge og regler som gjaldt da bygningen ble oppført (søknadstidspunktet). Den bygningssakkyndige ser etter avvik som har betydning for og som reduserer boligens funksjon og verdi, og som kommer frem av Forskrift til avhendingslova. Noen rom og bygningsdeler slik som bad og vaskerom, og forhold som gjelder sikkerhet mot brann, rekkverk og trapper osv., vil den bygningssakkyndige vurdere mot dagens regelverk. Etter dagens regelverk vil disse kunne få en tilstandsgrad 2 eller 3 uten at det nødvendigvis er krav om at avviket må utbedres.

Tilstandsrapporten beskriver ikke hele boligen

BYGNINGSSAKKYNDIGE SER FOR EKSEMPEL IKKE PÅ (MED MINDRE BYGNINGSDELEN ER NEVNT I RAPPORTEN)

- vanlig slitasje og normal vedlikeholdstilstand
- bagatellmessige forhold som ikke påvirker bygningens bruk eller verdi vesentlig
- etasjeskillere
- tilleggsbygg slik som garasje, bod, aneks, naust også videre
- utvendige trapper
- støttemurer
- skjulte installasjoner
- installasjoner utenfor bygningen
- full funksjonstesting av el- og VVS-installasjoner
- geologiske forhold og bygningens plassering på grunnen
- bygningens planløsning
- bygningens innredning
- løsøre slik som hvitevarer
- utendørs svømmebasseng og pumpeanlegg
- bygningens estetikk og arkitektur
- bygningens lovlighet (bortsett fra bruksendringer, brannceller og forhold som åpenbart kan påvirke helse, miljø og sikkerhet)
- fellesarealer (med mindre boligeier har vedlikeholdsplikt for fellesarealer og dette er kjent for bygningssakkyndig, eller fellesarealet har en særlig tilknytning til boligen).

© iVerdi 2023 © Norsk takst 2023

Malen til denne rapporten, inkludert standardtekstene fra Norsk takst, er vernet etter åndsverkloven og kan kun benyttes av medlemsforetakene i Norsk takst og av takstingeniører som er sertifisert i slikt foretak, samt av kunder hos iVerdi og studenter hos NEAK. For andre aktører er eksemplarframstilling av malen og standardtekster, som utskrift og annen kopiering til bruk som grunnlag for tilsvarende rapporter, bare tillatt når det er hjemlet i lov (kopiering til privat bruk, sitat o.l.) eller avtale med Norsk Takst ([Forside](#)) eller iVerdi ([Hjem-iVerdi](#)).

Utnyttelse i strid med lov eller avtale kan medføre erstatnings- og straffeansvar.

Dette trenger du å vite om tilstandsrapporten

Tilstanden vurderes med ulike tilstandsgrader

Tilstanden gir uttrykk for en gitt forventet tilstand, blant annet vurdert ut fra alder og normal bruk. Ved Tilstandsgrad 0 (TG0) og Tilstandsgrad 1 (TG1) gir den bygningssakkyndige normalt ingen begrunnelse for valg av tilstandsgrad. Grunnen er at bygningen eller bygningsdelen da bare har normal slitasje. Ved skjulte konstruksjoner kan alder alene avgjøre tilstandsgrad. Når bygningssakkyndige anbefaler tiltak, for eksempel utbedringer, må brukeren av rapporten vurdere om tiltakene er nødvendige og lønnsomme. Når den bygningssakkyndige velger tilstandsgrad, baseres vurderingen på faste kriterier som følger av gjeldende bransjestandard for Teknisk tilstandsanalyse ved omsetning av bolig og Forskrift til avhendingslova.



TILSTANDSGRAD 0, TG0: INGEN AVVIK

Bygningsdelen skal være tilnærmet ny, ikke vise tegn på slitasje og det skal være lagt frem dokumentasjon på faglig god utførelse. Det er ingen merknader til delen.



TILSTANDSGRAD 1, TG1: MINDRE AVVIK

Bygningsdelen skal bare ha normal slitasje, og straktiltak skal ikke anses som nødvendig. Graden kan også brukes når delen er ny, men der dokumentasjon på faglig god utførelse mangler.



TILSTANDSGRAD 2, TG2: VESENTLIGE AVVIK OG MINDRE AVVIK SOM ETTER NS 3600 GIR TG 2

Bygningsdelen skal enten ha feil utførelse, en skade eller symptomer på skade, sterk slitasje eller nedsatt funksjon. Graden gis når bygningsdelen trenger vedlikehold eller tiltak i nær fremtid. Graden skal også brukes når delen er gammel og det er grunn til å varsle om faren for skader på grunn av alderen, eller når det er grunn til å overvåke delen spesielt på grunn av fare for større skader eller følgeskader.

Ved avvik som ikke krever umiddelbare tiltak (ingen umiddelbar kostnad) så blir TG2 markert med en lysere farge.



TILSTANDSGRAD 3, TG3: STORE ELLER ALVORLIGE AVVIK

Denne tilstandsgraden brukes ved kraftige tegn på forhold som man må regne med trenger utbedring straks eller innen kort tid. Det er påvist funksjonssvikt eller sammenbrudd.



IKKE UNDERSØKT/IKKE TILGJENGELIG FOR UNDERSØKELSE

Det kan være avvik/skader som ikke er avdekket.

Hva er et anslag på utbedringskostnad?

Hva det vil koste å utbedre rom eller bygningsdeler, er et forsiktig anslag basert på nåværende kvalitet, registrert avvik og angitte tiltak i rapporten. Anslaget er gitt på generelt grunnlag og må ikke forveksles med et pristilbud fra en håndverker. Det kan foreligge avvik og tiltak som ikke kommer frem av rapporten. Utbedringskostnad avhenger blant annet av personlige valg av og markedspris på materialer og tjenesteyter.

I rapporten skal det settes anslag for utbedringskostnad for TG3, og slikt anslag kan også gis ved TG2.



Beskrivelse av eiendommen

Boligbygg med flere boenheter - Byggeår: 2015

UTVENDIG

[Gå til side](#)

Balkongdør med 2 lags isolerglass. Inngangsdøren er lyd og brannklassifisert. Glatt overflate. Bygningen har malte trevinduer med 2-lags isolerglass.

BALKONG

Balkong på 10,7 m². Utført på betong dekke. Det er lagt terrassebord i impregnert treverk. Rekkverk i stål med innfelte glassplater. Det er montert belysning og stikkontakter. Avrenning mot ytterkant balkong. Det er montert markise. Med fjernstyring.

BYGNING GENERELT

Antatt fundamentert på faste masser. Grunnmur, frittstående dekker, bærende yttervegger og leilighetskillevegger i armert betong. Flatt tak (fall mindre enn 6 grader) antatt utført som kompakt tak.

INNVENDIG

[Gå til side](#)

Gulv: Trestavs parkett. Vegg: Malt mur. Malte og sparklede gipsplater. Malt betong. Sparklet og malt gips. Frittstående dekker utført i armert betong. Innvendig har boligen malte glatte dører.

VÅTROM

[Gå til side](#)

Badet er et prefabrikkert modulbad produsert på fabrikk. Tak: Malt betong. Vegger: Fliser. Gulvet er flislagt. Rommet har elektriske varmekabler. Sluk og membranløsning forutsatt iht retningslinjer modulbad. Forutsatt SINTEF GODKJENT. Vegghengt toalett med utenpåliggende susterne kasse. Servant på vegghengt servantskap. Vegghengte dusjdører i glass. Opplegg for vaskemaskin. Det er balansert ventilasjon.

KJØKKEN

[Gå til side](#)

Glatte fronter. Laminert benkeplate med integrert kjøkkenkum. Integrert komfyr og platetopp. Opplegg for frittstående kjøl/frys og oppvaskmaskin. Malt vegg over kjøkkenbenk. Automatisk lekkasjesikring er installert. Komfyrvakt er installert. Kjøkkenventilator er tilkoblet byggets ventilasjonsanlegg.

SPESIALROM

[Gå til side](#)

Toalett med vegghengt utenpåliggende susterne kasse. Vegghengt servant.

TEKNISKE INSTALLASJONER

[Gå til side](#)

Fordelerskap med stoppekraner. Plast (rør i rør system). Avløpsrør av plast. Synlig i servantskap bad og i kjøkkenskap med vask. Boligen har balansert ventilasjon. Automatsikringer i sikringskap. Hovedbryter på 63 amp. Sentralt brannvarslingssystem.

BOD

Bod i kjeller på 4,9 m²

Arealer

[Gå til side](#)

Forutsetninger og vedlegg

[Gå til side](#)

Lovlighet

[Gå til side](#)

Boligbygg med flere boenheter

- Det foreligger godkjente og byggemeldte tegninger, men det er avvik fra disse.
- Avvik mellom byggemeldte tegninger og dagens situasjon er bod som benyttes som omkleddingsrom. Det er ikke gjort konstruktive endringer. Det er ikke søkt om bruksendring.

Sammendrag av boligens tilstand

Fordeling av tilstandsgrader

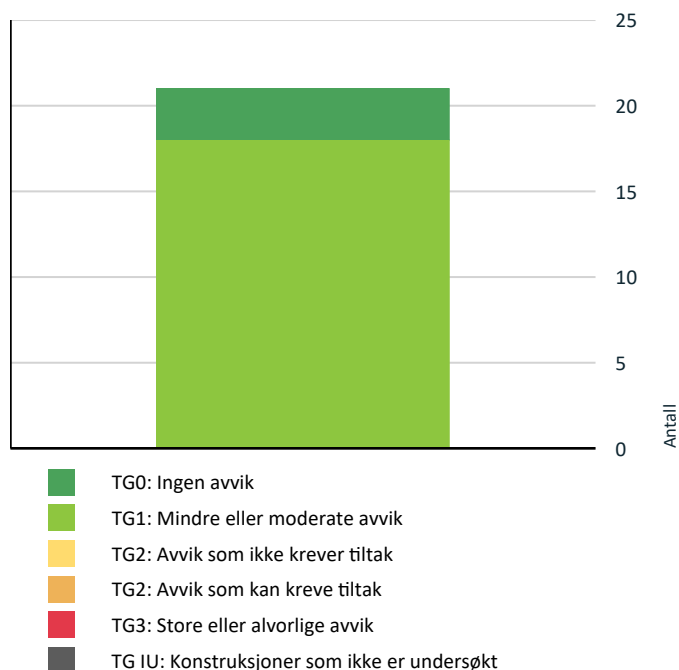

Vil du vite mer om tilstandsgrader? Se side 4.

Spesielt for dette oppdraget/rapporten

Leiligheten er en del av et borettslag/sameie og det er i denne rapporten kun vurdert selve leiligheten innvendig samt vinduer/dører/balkong/terrasse som disponeres av objektet. Merk at tilstøtende bygningdeler er også vurdert der disse kan påvirke tilstand bolig direkte/indirekte. Rapporten må ikke oppfattes som en garanti eller en fullstendig beskrivelse av boligens tilstand. Besiktigelsen baseres på stikkprøveprinsippet og hovedsakelig med visuell observasjoner, men med noe bruk av egnede instrumenter, når det er nevnt for fuktøk og skjevheter på gulv. Takstmannen er ikke ansvarlig for manglende opplysninger om feil og mangler som ikke kunne oppdages under befaring. Boligen var møblert og i bruk og særlige tunge gjenstander flyttes ikke. Skjulte rør vurderes etter antatt alder. EL-anlegg er visuelt besiktiget og er ikke takstkonsulentens sitt fagområde. Vurderes på bakgrunn av dette. Dersom det i rapporten er oppgitt årstall for når enkelte bygningdeler er fornyet, er årstall oppgitt av eier/rekvirent og/eller i tidligere takst/prospekt (hvis ikke annet er oppgitt som bevis i form av kvittering eller lignende).

Oppsummering av avvik

Vil du vite mer? Se på rommet eller bygningdelen senere i rapporten.

Boligbygg med flere boenheter

Tilstandsrapport

BOLIGBYGG MED FLERE BOENHETER

Byggeår

2015

Standard

Normal standard

UTVENDIG

TG 1 Vinduer

Bygningen har malte trevinduer med 2-lags glass.

TG 1 Dører

Balkongdør med 2 lags isolerglass. Inngangsdøren er lyd og brannklassifisert. Merk vertial sprekk i karm. Utbedres før salg iflg eier.

TG 1 Balkonger, terrasser og rom under balkonger

Balkong på 10,7 m². Utført på betong dekke. Det er lagt terrassebord i impregnert treverk. Rekkverk i stål med innfelte glassplater. Det er montert belysning og stikkontakter. Avrenning mot ytterkant balkong. Det er montert markise. Med fjernstyring.

INNVENDIG

TG 1 Overflater

Gulv: Trestavs parkett. Vegg: Malt mur. Malte og sparklede gipsplater. Malt betong. Sparklet og malt gips.

Det må på generelt grunnlag påregnes stedvis skruehull/merke/hakk på overflater. Grunnet normal bruksslitasje.

TG 1 Etasjeskille/gulv mot grunn

Frittstående dekker utført i armert betong.

TG 0 Radon

Boligen ligger minimum tre etasjer over bakkenivå og radonmålinger er ikke relevant.

TG 1 Innvendige dører

Innvendig har boligen malte glatte dører.

VÅTROM

4. ETASJE > BAD

Generell

Badet er et prefabrikkert modulbad produsert på fabrikk. Forutsatt SINTEF GODKJENT. Det er ikke fremvist dokumentasjon på utførelse/oppbygging. Tg2 iht NS3600. Uten dokumentasjon kan ikke takstmannen vurdere annet enn overflater og tilgjengelige installasjoner. Undersøkelsen baseres på synlige og tilgjengelige bygningsdeler.

4. ETASJE > BAD

TG 1 Overflater vegger og himling

Tak: Malt betong. Vegger: Fliser.

4. ETASJE > BAD

TG 1 Overflater Gulv

Gulvet er flislagt. Rommet har elektriske varmekabler.

4. ETASJE > BAD

TG 1 Sluk, membran og tettesjikt

Sluk og membranløsning forutsatt iht retningslinjer modulbad. Forutsatt SINTEF GODKJENT.

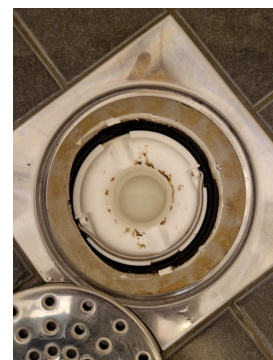

Tilstandsrapport

4. ETASJE > BAD

TG 1 Sanitærutstyr og innredning

Vegghengt toalett med utenpåliggende susterne kasse. Servant på vegghengt servantskap. Vegghengte dusjdører i glass. Opplegg for vaskemaskin.

4. ETASJE > BAD

TG 1 Ventilasjon

Det er balansert ventilasjon.

4. ETASJE > BAD

TG 0 Tilliggende konstruksjoner våtrom

Det er ikke utført fuktkontroll med hulltaking i tilstøtende rom grunnet at badet er prebifabrikkert. Viser til forskrift til avhendingsloven.

Det er søkt etter skader, riss/sprekker i fuger, bomlyd fliser etc. Det ble ikke registrert unormale forhold som kan tilsa tegn på fuktproblematikk. Dette utelukker forøvrig ikke at fukt kan være tilstede i konstruksjonen.

Grunnet metallkonstruksjon i kabinen vil generelt fuktsøk med egnet apparat ikke kunne gi sikker informasjon om eventuelle fuktforhold i konstruksjonen, da denne også reagerer på metallet.

Merk at utførte kontroller ikke kan utelukke eventuell fukt i konstruksjonen. Det er gitt TG0 grunnet ikke registrert fuktskader. Iht NS 3600.

KJØKKEN

4. ETASJE > STUE/KJØKKEN

TG 1 Overflater og innredning

Glatte fronter. Laminert benkeplate med integrert kjøkkenkum. Integrert komfyr og platetopp. Opplegg for frittstående kjøll/frys og oppvaskmaskin. Malt vegg over kjøkkenbenk. Automatisk lekkasjesikring er installert. Komfyrvakt er installert.

4. ETASJE > STUE/KJØKKEN

TG 1 Avtrekk

Kjøkkenventilator er tilkoblet byggets ventilasjonsanlegg.

SPESIALROM

4. ETASJE > TOALETTROM

TG 1 Overflater og konstruksjon

Toalett med vegghengt utenpåliggende susterne kasse. Vegghengt servant.

TEKNISKE INSTALLASJONER

TG 1 Vannledninger

Fordelerskap med stoppekraner. Plast (rør i rør system).



TG 1 Avløpsrør

Avløpsrør av plast. Synlig i servantskap bad og i kjøkkenskap med vask.

TG 1 Ventilasjon

Boligen har balansert ventilasjon.

TG 1 Elektrisk anlegg

Dette er en forenklet kontroll begrenset til de spørsmål og undersøkelser som forskrift til avhendingslova (tryggere bolighandel) § 2-18 inneholder. Dette kan ikke sammenlignes med en kontroll utført av offentlig myndighet (Det lokale eltilsyn) eller registrert elektrovirksomhet, og en bygningssakkyndig har verken kompetanse eller lov til å foreta en slik kontroll.

Tilstandsgraden er vurdert ut fra den forenklete og begrensede kontrollen som forskriften inneholder. El-anlegget kan ha feil og mangler som en slik forenklet undersøkelse ikke vil avdekke. Vær derfor oppmerksom på denne risikoen, og søk videre veiledning eller få en fullstendig kontroll utført av registrert elektrovirksomhet.

Automatsikringer i sikringskap. Hovedbryter på 63 amp.

Tilstandsrapport

1. Foreligger det eltilsynsrapport de siste 5 år, og det er ikke foretatt arbeid på anlegget etter denne, utenom retting av eventuelle avvik i eltilsynsrapport (dvs en el-tilsynsrapport uten avvik)?

Nei

Spørsmål til eier

2. Når ble det elektriske anlegget installert eller sist gang totalt rehabilitert (årstall)? Med totalt rehabilitert menes fullstendig utskiftet anlegg fra inntakssikring og videre.
2015 Fra byggeår.
3. Er alle elektriske arbeider/anlegg i boligen utført av en registrert elektroinstallasjonsvirksomhet?
Ingen arbeider er utført i nåværende eiers botid (iflg eier).
4. Er det elektriske anlegget utført eller er det foretatt tilleggsarbeider på det elektriske anlegget etter 1.1.1999?
Ingen arbeider er utført i nåværende eiers botid (iflg eier).
5. Foreligger det kontrollrapport fra offentlig myndighet – Det Lokale Eltilsyn (DLE) eller eventuelt andre tilsvarende kontrollinstanser med avvik som ikke er utbedret eller kontrollen er over 5 år?
Nei (iflg eier)
6. Forekommer det ofte at sikringene løses ut?
Nei (iflg eier)
7. Har det vært brann, branttilløp eller varmgang (for eksempel termiske skader på deksler, kontaktpunkter eller lignende) i boligens elektriske anlegg?
Nei (iflg eier)

Generelt om anlegget

8. Er det tegn til at det har vært termiske skader (tegn på varmgang) på kabler, brytere, downlights, stikkontakter og elektrisk utstyr? Sjekk samtidig tilstanden på elektrisk tilkobling av varmtvannsbereder, jmfør eget punkt under varmtvannstank
Nei
9. Er der synlig defekter på kabler eller er disse ikke tilstrekkelig festet?
Nei

Inntak og sikringsskap

10. Er det tegn på at kabelinnføringer og hull i inntak og sikringsskap ikke er tette, så langt dette er mulig å sjekke uten å fjerne kapslinger?
Nei
11. Finnes det kursfortegnelse, og er den i samsvar med antall sikringer?
Ja
12. Foreta en helhetsvurdering av det elektriske anlegget, dets alder, allmenne tilstand og fare for liv og helse. Bør det elektriske anlegget ha en utvidet el-kontroll?
Nei

Generell kommentar

Det er ikke fremlagt samsvarserklæring for elarbeider fra da boligen var ny. Det forutsettes at dokumentasjon ved behov kan innhentes hos rette ansvarshaven

Dette er en forenklet kontroll begrenset til de spørsmål som fremkommer under. Tilstandsgraden er basert på retningslinjer til disse spørsmålene i bransjestandarden NS3600. Dette kan ikke sammenlignes med en fullstendig kontroll av branntekniske forhold av offentlig myndighet, eller en vurdering av boligens branntekniske forhold eller prosjektering fra en rådgiver med spesialkompetanse. En bygningssakkyndig har verken kompetanse til å gi slik veiledning eller lov til å foreta en slik kontroll.

Tilstandsgraden er vurdert ut fra den forenklete og begrensede kontrollen. Det kan være feil og mangler om branntekniske forhold som en slik forenklet undersøkelse ikke vil avdekke. Vær derfor oppmerksom på denne risikoen, og søk videre veiledning eller rådgivning.

Sentralt brannvarslingssystem.

1. Er det mangler for brannslukningsutstyr i boligen iht. forskriftskrav på søknadstidspunktet, men minst Byggeforskrift 1985?
Nei
2. Er det skader på brannslukningsutstyr eller er apparatet eldre enn 10 år?
Nei
3. Er det mangler på røykvarslere i boligen iht. forskriftskrav på søknadstidspunktet, men minst Byggeforskrift 1985?
Nei

Arealer, byggetegninger og brannceller

Standard gjeldende fra 01.01.2024

Arealmålinger og arealoppsett er basert på Norsk standard 3940:2023 Areal- og volum-beregninger av bygninger. Arealet gjelder for tidspunktet da boligen ble målt

Hva er måleverdig areal?

Arealet i rommet må ha minst 1,90 m fri høyde over gulvet og minst bredde på 0,60 m. Et loft med skråtak vil for eksempel bare få registrert målbart areal der høyden er minst 1,90 m og bredden minst 0,60 m. Rommet må ha dør eller luke, og gangbart gulv.

Hva er bruksareal?

BRA = BRA-i + BRA-e + BRA-b

Bruksarealet for bygningen er bruttoarealet minus arealet som opptas av yttervegger.



Carport og/eller garasjeplass i felles garasjeanlegg er ikke måleverdig areal

| | |
|---------------------------------|---|
| Internt bruksareal (BRA-i) | Arealet innenfor boenheten(e) |
| Eksternt bruksareal (BRA-e) | Arealet av alle rom utenfor boenheten(e) og som tilhører denne, slik som for eksempel boder |
| Innglasset balkong mv (BRA-b) | Arealet av innglasset balkong, veranda eller altan når denne er tilknyttet boenheten(e) |
| Terrasse- og balkongareal (TBA) | Arealet av terrasser, åpne balkonger og åpen altan tilknyttet boenheten(e) |

Gulvareal (GUA)

Er sum av BRA (bruksareal) og ALH (areal med lav takhøyde).

Areal med lav takhøyde (ALH) er ikke måleverdig areal, som skyldes skråtak og lav himlingshøyde.

GUA kan opplyses i markedsføring der det er aktuelt for den konkrete boligen og kun sammen med BRA-i, for eksempel der gulvflaten har en verdi og har funksjon ved møblering og bruk av rommene. Ikke innredet areal som kaldloft, måles og oppgis normalt ikke.

Arealet kan ikke alltid fastsettes nøyaktig

Areal kan være komplisert eller umulig å måle opp nøyaktig fordi det er vanskelig å fastslå tykkelsen på innervegger, skjevheter i og utforming av bygningskonstruksjoner som karnapp, buer og vinkler som ikke er rette, åpne rom over flere etasjer og så videre.

Eiendommens markedsverdi kan ikke baseres på en matematisk beregning basert på antall kvadratmeter opplyst i rapporten. Opplysninger om areal kan altså ikke alene benyttes for å beregne eiendommens verdi.

Den bygningssakkyndige kan avdekke eventuelle bruksendringer og avvik i branncelleinndeling

Den bygningssakkyndige ser på byggetegninger hvis de er tilgjengelige og dette er en del av oppdraget, og vurderer bruken av boligen opp mot tegningene. Hvis den bygningssakkyndige avdekker at en bolig ikke ser ut til å være delt opp i brannceller etter kravene i byggt teknisk forskrift på befaringstidspunktet, skal det opplyses om dette.

Reglene om bruksendring og brannceller kan være kompliserte. Søk videre faglige råd om rapporten ikke gir deg svar. Den bygningssakkyndige kan ikke vurdere og svare på alle spørsmål, og kan heller ikke vite om kommunen kan gi unntak for kravene som gjelder. [Vil du vite mer?](#)

Om brannceller

En branncelle er hele eller avgrensede deler av en bygning hvor en brann fritt kan utvikle seg uten at den kan spre seg til andre bygninger eller andre deler av bygningen i løpet av en fastsatt tid.

Om bruksendring

Bruksendring er å endre bruken av et rom fra en tillatt bruk til en annen. Dette kan kreve søknad og tillatelse, for eksempel hvis du endrer et rom fra bod til soverom eller arbeidsrom, eller hvis du endrer en bolig til to separate boliger.

Rom for varig opphold har krav til takhøyde, romstørrelse, rømningsvei og lysforhold som må være oppfylt. Du kan søke kommunen om unntak for kravene, men kan ikke regne med å få unntak for krav som går på helse og sikkerhet, for eksempel krav til rømningsvei.

Bruksendring som krever godkjenning, og som ikke er søkt bruksendret, er ulovlig. Kommunen kan etter plan- og bygningsloven kapittel 32 forfølge overtredelser. Kommunen kan pålegge deg å avslutte den ulovlige bruken, eventuelt å rette eller tilbakeføre rommet til godkjent bruk.

Arealer

Boligbygg med flere boenheter

Ny arealstandard

| Etasje | Bruksareal BRA m ² | | | SUM | Terrasse- og balkongareal (TBA) |
|----------------|-------------------------------|-----------------------------|----------------------------|-----|---------------------------------|
| | Internt bruksareal (BRA-i) | Eksternt bruksareal (BRA-e) | Innglasset balkong (BRA-b) | | |
| 4. etasje | 92 | | | 92 | 11 |
| Kjeller | | 5 | | 5 | |
| SUM | 92 | 5 | | | 11 |
| SUM BRA | 97 | | | | |

Romfordeling

| Etasje | Internt bruksareal (BRA-i) | Eksternt bruksareal (BRA-e) | Innglasset balkong (BRA-b) |
|-----------|---|-----------------------------|----------------------------|
| 4. etasje | Bad , Soverom 1, Soverom 2, Soverom 3, Omklingsrom/bod, Entré , Toalettrom , Stue/kjøkken | | |
| Kjeller | | Bod | |

Kommentar

Lovlighet

Byggetegninger

Det foreligger godkjente og byggemeldte tegninger, men det er avvik fra disse.

Kommentar: Avvik mellom byggemeldte tegninger og dagens situasjon er bod som benyttes som omklingsrom. Det er ikke gjort konstruktive endringer. Det er ikke søkt om bruksendring.

Brannceller

Er det påvist synlige tegn på avvik i branncelleinndeling ut ifra dagens byggt teknisk forskrift?

Ja Nei

Nyere håndverkstjenester

Er det ifølge eier utført håndverkstjenester på boligen siste 5 år?

Ja Nei

Krav for rom til varig opphold

Er det påvist avvik i forhold til rømningsvei, dagslysflate eller takhøyde?

Ja Nei

Kommentar:

Total fordeling mellom P-ROM og S-ROM

Tabellen under viser fordelingen av P-ROM og S-ROM etter veiledningen til NS 3940: 2012. Dette er til informasjon og til sammenligning. Tallene er omtrentlige, kan avvike fra faktiske målinger og er ikke juridisk bindende

| | P-ROM (m ²) | S-ROM (m ²) |
|-------------------------------|-------------------------|-------------------------|
| Boligbygg med flere boenheter | 92 | 0 |

Kommentar

Boligbygg med flere boenheter

Merk følgende vedrørende omkleddingsrom: Da rommet i dag benyttes som garderobe og det er plass til å skifte i rommet slik det fremstod på befaringdagen, blir rommet definert som et p-rom. Rommet er opprinnelig en bod.

Befarings - og eiendomsopplysninger

Befaring

| Dato | Til stede | Rolle |
|-----------|-------------------|---------------|
| 11.4.2024 | Daniel P. Martens | Takstingeniør |
| | Amila Bojadzic | Kunde |

Matrikkeldata

| Kommune | gnr. | bnr. | fnr. | snr. | Areal | Kilde | Eieforhold |
|----------|------|------|------|------|-----------------------|----------------------------|------------|
| 301 OSLO | 129 | 104 | | 0 | 1500.5 m ² | BEREGNET AREAL (Ambita) | Eiet |

Adresse

Stålverkskroken 15

Hjemmelshaver

Bojadzic Amila, Milovanovic Denis

Andelsobjekt

| Boligselskap | Org.nr. | Leil. nr. | Forretningsfører | Eier av adkomstdokumenter |
|-------------------------------|-----------|-----------|--|--------------------------------------|
| /GLADENGEN PARK BORETTSLAG | 913862864 | | OBOS Eiendomsforvaltning ASPostboks 6666 St. Olavs plass, 0129 OSLO | Bojadzic Amila, Milovanovic Denis |

Innskudd, pålydende mm

Andelsnummer

38

Eiendomsopplysninger

Adkomstvei

Offentlig vei via privat felles adkomst.

Tilknytning vann

Eiendommen er tilknyttet offentlig vannforsyning via private stikkledninger.

Tilknytning avløp

Eiendommen er tilknyttet offentlig avløpsnett via private stikkledninger.

Regulering

Eiendommen ligger i et område regulert til boligbebyggelse.

Siste hjemmelsovergang

År

2014

Kilder og vedlegg

Dokumenter

| Beskrivelse | Dato | Kommentar | Status | Sider | Vedlagt |
|------------------|------------|-----------|-------------|-------|---------|
| Egenerklæring | 08.04.2024 | | Gjennomgått | | Nei |
| Tegninger | | | Gjennomgått | | Nei |
| Eiendomsverdi.no | 11.04.2024 | | Gjennomgått | | Nei |
| Eier | 11.04.2024 | | Gjennomgått | | Nei |
| Infoland.no | 11.04.2024 | | Gjennomgått | | Nei |

Tilstandsrapportens avgrensninger

STRUKTUR•REFERANSENIVÅ•TILSTANDSGRADER

- Rapporten er basert på innholds krav i Forskrift til avhendingslova (tryggere bolighandel). Formålet er å gi en tilstandsanalyse til bruk for den som bestiller og/eller i et salg til forbruker, og ikke for andre tredjeparter. Rapportens omfang, struktur, metode og begrepsbruk følger i hovedsak Norsk Standard NS 3600:2018 (Teknisk tilstandsanalyse ved omsetning av bolig), samt Takstbransjens retningslinjer ved tilstandsrapportering for boliger og Takstbransjens retningslinjer for arealmåling.
- Tilbakeholdt eller uriktig informasjon som har betydning for vurderingen, er ikke bygningssakkyndiges ansvar. Rapporten beskriver avvik, altså en tilstand som er dårligere enn referansenivået. Rapporten framhever normalt ikke positive sider ved boligen ut over det som fremgår av tilstandsgradene.
- Tilstanden angis i rapporten og gir uttrykk for en gitt forventet tilstand blant annet vurdert ut fra alder og normal bruk slik:

i) **Tilstandsgrad 0, TG0:** Ingen avvik eller skader. I tillegg må bygningsdelen være tilnærmet ny, mindre enn 5 år, og det foreligger dokumentasjon på faglig god utførelse.

ii) **Tilstandsgrad 1, TG1:** Mindre avvik. Normal slitasje. Strakstiltak ikke nødvendig. TG1 kan gis når bygningsdelen er tilnærmet ny og det ikke foreligger dokumentasjon på faglig god utførelse.

iii) **Tilstandsgrad 2, TG2:** Vesentlige avvik, og mindre avvik som etter NS 3600 gir TG 2, men som ikke nødvendigvis krever umiddelbare tiltak. I denne rapporten kan TG2 i Rapportsammendrag være inndelt i TG2 som krever tiltak og de som ikke krever umiddelbare tiltak. Konstruksjonen har normalt enten feil utførelse, en skade eller symptomer på skade, sterk slitasje eller nedsatt funksjon. Vedlikehold eller tiltak trengs i nær fremtid, det er grunn til å varsle fare for skader på grunn av alder eller overvåke spesielt på grunn av fare for større skade eller følgeskade. For skjulte konstruksjoner vil alder i seg selv være et symptom som kan gi TG2. For synlige konstruksjoner kan alder sammen med andre symptomer og momenter gi TG2. Avvik under TG2 kan gis sjablongmessig anslag.

iv) **Tilstandsgrad 3, TG3:** Store eller alvorlige avvik. Kraftige symptomer på forhold som man må regne med trenger utbedring straks eller innen kort tid. Påvist funksjonssvikt eller sammenbrudd. Avvik under TG3 skal gis sjablongmessig anslag.

v) **Tilstandsgrad TGiU:** Ikke undersøkt/ikke tilgjengelig for undersøkelse.

- Ved TG0 og TG1 gis det normalt ingen begrunnelse for valg av tilstandsgrad, fordi bygningen eller bygningsdelen da bare har normal slitasje. For anbefalte tiltak ved TG2 og TG3 må bruker av rapporten vurdere om tiltakene er nødvendige og lønnsomme. Hva det vil koste å utbedre rom eller bygningsdeler er et sjablongmessig anslag basert på registrert avvik og angitte tiltak i rapporten. Anslaget er gitt på generelt grunnlag og basert på erfaringstall i seks intervaller, og kan ikke forveksles med en konkret vurdering og tilbud fra en entreprenør eller håndverker. Det må eventuelt innhentes tilbud for en nærmere undersøkelse, og konkret og nøyaktig vurdering av utbedringskostnad. Kostnader til ikke oppdagede avvik/utbedringer/feil kan forekomme. Utbedringskostnad avhenger av personlige preferanser og markedspris på materialer og tjenesteyter.

PRESISERINGER

- Avvik vurderes ut fra tekniske forskrifter på godkjenningstidspunktet for bygget. Noen bygningsdeler vurderes

etter gjeldende teknisk forskrift på befaringstidspunktet. Dette gjelder blant annet:

i) Bad, vaskerom (våtrom)

ii) Forhold rundt brann, rømming, sikkerhet, for eksempel rekkverkshøyder/åpninger, ulovlige bruksendringer, brannceller mv.

- For skjulte konstruksjoner slik som vann og avløp uten dokumentasjon, er kvalitet og alder vurdert.

- Fastmonterte installasjoner, for eksempel innfelt belysning (downlights), demonteres ikke for å sjekke dampspærren bak. Dette av hensyn til bygningssakkyndiges kompetanse og risikoen for skade.

- Kontroll av fukt i konstruksjonen ved hulltaking i bad og vaskerom (våtrom), rom under terreng (kjelleretasje, underetasje og sokkeletasje) eller andre bygningsdeler skjer etter eiers aksept. Hulltaking av våtrom og rom under terreng kan unntaksvis unnlates, se Forskrift til Avhendingsloven.

- Kontroll av romfunksjoner for P-ROM utføres kun når det ikke foreligger godkjente og byggemeldte tegninger, eller når tegninger ikke stemmer med dagens bruk.

- Bygningssakkyndig gir en forenklet vurdering av branntekniske forhold og elektriske installasjoner i boligen dersom det er mer enn fem år siden sist boligen hadde el-tilsyn. Bygningssakkyndig kan anbefale å konsultere offentlige myndigheter eller kvalifisert elektrofaglig fagperson ved behov for grundigere undersøkelser.

TILLEGGSENDERSØKELSER

Etter avtale kan tilstandsanalysen utvides til også å omfatte tilleggssundersøkelser utover minimumskravet i forskriften.

BEFARINGEN

Rapporten gir en vurdering av byggverk og bygningsdeler som bygningssakkyndig har observert, og som fremkommer av Forskrift til avhendingsloven. Rapporten er likevel ingen garanti for at det ikke kan finnes skjulte feil, skader og mangler. NS 3600:2018 (Teknisk tilstandsanalyse ved omsetning av bolig) har undersøkelsesnivå fra 1 til 3, der undersøkelsesnivå 1 er det laveste og baseres på visuell observasjon. Rapporten baseres på undersøkelsesnivå 1 med få unntak (våtrom og rom under terreng). I praksis betyr dette at gjennomføringen av befaringen begrenses som følger:

- Det utføres kun visuelle observasjoner på tilgjengelige flater uten fysiske inngrep (f.eks. riving).

- Flater som er skjult av snø eller på annen måte ikke er tilgjengelig eller skjult, blir ikke kontrollert. Det foretas ikke funksjonssprøving av bygningsdeler, som isolasjon, piper, ventilasjon, el. anlegg, osv.

- Det gis ingen vurdering av boligens tilbehør, hvite- og brunevarer og annet inventar. Dette gjelder også integrert tilbehør.

- Inspisering av yttertak er basert på det som er synlig, normalt på insiden fra loftet og utvendig fra stige/bakkenivå. Befaring av tak må være sikkerhetsmessig forsvarlig for å kunne gjennomføres.

- Stikkprøvetakninger er utvalgt tilfeldig og kan innebære kontroll under overflaten med spiss redskap eller lignende.

Tilstandsrapportens avgrensninger

UTTRYKK OG DEFINISJONER

- Tilstand: Byggverkets eller bygningsdelens tekniske, funksjonelle eller estetiske status på et gitt tidspunkt.
- Symptom: Observerbart forhold som gir indikasjon på hvilken tilstand et byggverk eller en bygningsdel befinner seg i. Benyttes ved beskrivelse av avvik.
- Skadegjørere: Zoologiske eller biologiske skadegjørere, i hovedsak råte, sopp og skadedyr.
- Fuktøk: Overflatesøk med egnet søkeutstyr (fuktindikator) eller visuelle observasjoner.
- Fuktmåling: Måling av fuktinnhold i materiale eller i bakenforliggende konstruksjon ved bruk av egnet måleutstyr (blant annet hammerelektrode og pigger).
- Utvidet fuktøk (hulltaking): Boring av hull for inspeksjon og fuktmåling i risikoutsatte konstruksjoner, primært i tilstøtende vegger til bad, utforede kjellervegger og eventuelt i oppforede kjellergulv.
- Normal slitasjegrade: Forventet nedsliting av materiale i overflaten som er basert på enkle visuelle observasjoner. Kan vurderes sammen med bygningsdelens alder.
- Forventet gjenværende brukstid: Anslått tid et byggverk eller en del av et byggverk fortsatt vil være tjenlig for sitt formål (NS3600, Termer og definisjoner punkt 3.9)

AREALBEREGNING FOR BOENHETER

- Areal fastsettes etter Forskrift til avhendingsloven og Norsk Standard 3940 Areal- og volum-beregninger av bygninger fra 2023.
- Areal oppgis i hele kvadratmeter i rapporten, og gjelder for det tidspunkt oppmålingen fant sted.
- Bruksareal (BRA) er det måleverdige arealet som er innenfor omsluttete vegger målt i gulvhøyde (bruttoareal minus arealet som opptas av yttervegger). I tillegg til gulvhøyde gjelder regler om fri bredde for at arealet skal være måleverdig, med betydning for BRA av for eksempel loft med skråtak. BRA består av internt bruksareal (BRA-i), eksternt bruksareal (BRA-e) og innglasset balkong mv (BRA-b). Terrasse- og balkongareal (TBA) opplyses der tilstandsrapporten skal benyttes i boligomsetningen og der det er aktuelt. I tillegg kan gulvareal (GUA) og areal med lav takhøyde (ALH) opplyses sammen med BRA der det er aktuelt og en del av oppdraget. Rom skal ha atkomst og gangbart gulv for å kunne regnes som BRA/måleverdig areal.
- Arealet måles og oppgis dersom arealet oppfyller krav til måleverdighet, slik som at arealet må ha minst en bredde på 0,6m og minst en høyde på 1,9 m osv. Et rom kan være i strid med teknisk forskrift og mangle godkjenning hos kommunen for den aktuelle bruken, uten at dette får betydning for om arealet måles og oppgis i tilstandsrapporten. Når arealet måles tas det ikke hensyn til om arealet er lovlig oppført eller om bruken er lovlig, bruksendringer, lysforhold eller andre sikkerhetsmangler.
- Eiendommens markedsverdi kan ikke baseres på en rent matematisk beregning i forhold til antall kvadratmeter opplyst i rapporten. Opplysninger om areal kan altså ikke alene benyttes for beregning av eiendommens verdi.

• Rom som ligger utenfor boenheten, men som eier har påvist og/eller opplyst at tilhører boenheten, er oppmålt og inkludert i BRA-e. Det er ikke fremvist dokumentasjon på at rommet tilhører boenheten, med mindre dette er angitt særskilt. Rom utenfor boenheten kan omdisponeres av borettslaget/sameiet og dette kan påvirke boligens BRA. Vær oppmerksom på at NS 3940:2023 og eierseksjonsloven har ulik definisjon av fellesareal. Ved arealmåling gjelder NS 3940:2023 som definerer fellesareal slik: "Delen av bygning som brukes av to eller flere bruksenheter eller til bygningens forvaltning, drift eller vedlikehold.

• I en overgangsperiode skal rapporter som benyttes i boligomsetningen eller dersom det er en del av oppdraget også opplyse om fordelingen mellom P-ROM og S-ROM med utgangspunkt i definisjonene som fremkommer av veiledningen til Norsk Standard 3940 Areal- og volum-beregninger av bygninger fra 2012. Fordelingen mellom P-ROM og S-ROM er basert på veiledningen og bygningssakkyndiges eget skjønn. P-ROM er måleverdige rom som benyttes til kort eller langt opphold. S-ROM er måleverdige rom som benyttes til lagring, og tekniske rom. Bruken av et rom på befaringstidspunktet har betydning for om rommet defineres som P-ROM eller S-ROM. Dette betyr at rommet både kan være i strid med teknisk forskrift og mangle godkjenning i kommunen for den aktuelle bruken, uten at dette vil få betydning for valg av arealkategori.

• Se øvrig informasjon om areal i rapporten, Norsk Standard 3940 (2012 og 2023) og veiledningen til disse.

PERSONVERN

Norsk takst, bygningssakkyndig og takstforetaket behandler personopplysninger som bygningssakkyndig trenger for å kunne utarbeide rapporten. Personvernerklæring med informasjon om bruk av personopplysninger og dine rettigheter finner du her [Personvernerklæring - iVerdi](#)

DELING AV PERSONOPPLYSNINGER FOR TRYGGERE BOLIGHANDEL OG MULIG RESERVASJON

Norsk takst og deres samarbeidspartnere benytter personopplysninger fra rapporten for analyse- og statistikkformål, samt utvikling og drift av produkter og tjenester for takstbransjen og andre aktører i bolig-omsetningen. Les mer om dette og hvordan du kan reservere deg på <https://www.norsktakst.no/norsk/om-norsk-takst/personvernerklæring/reservasjon/>

Vendu lager en boliganalyse basert på opplysninger fra rapporten. Les mer om dette og hvordan du kan reservere deg her: <https://samtykke.vendu.no/AP3403>

KLAGEORDNING FOR FORBRUKERE

Er du som forbruker misfornøyd med bygningssakkyndiges arbeid eller opptreden ved taksering av bolig eller fritidshus, se www.takstklagenemnd.no for mer informasjon

Vedtekter

for Gladengen Park borettslag org nr 913 862 864 vedtatt i stiftelsesmøte den 06.06.2014. Endret på ekstraordinær generalforsamling 31.08.2015.

Endret på ordinær generalforsamling 19.05.2016.

Endret på ordinær generalforsamling 12.05.2017.

Endret på ordinær generalforsamling 20.05.2021

Endret på ordinær generalforsamling 23.05.2022

1. Innledende bestemmelser

1-1 Formål

Gladengen Park borettslag er et samvirkeforetak som har til formål å gi andelseierne bruksrett til egen bolig i foretakets eiendom(boret) og å drive virksomhet som står i sammenheng med dette.

1-2 Forretningskontor, forretningsførsel og tilknytningsforhold

(1) Borettslaget har forretningskontor i Oslo kommune.

(2) Borettslaget er tilknyttet OBOS som er forretningsfører.

2. Andeler og andelseiere

2-1 Andeler og andelseiere

(1) Andelene skal være på kroner 5 000,-.

(2) Når ikke annet følger av vedtektene eller lov om borettslag, kan bare fysiske personer som er andelseiere i boligbyggelaget være andelseiere i borettslaget. Ingen fysiske personer kan eie eller ha eierandel i mer enn en andel. Bare personer som bor eller skal bo i boligen kan eie en andel sammen.

(3) Følgende juridiske personer som er andelseiere i boligbyggelaget, kan til sammen eie andel eller andeler som gir rett til minst én bolig og opp til ti prosent av boligene i laget:

1. stat,
2. fylkeskommune,
3. kommune,
4. selskap som har til formål å skaffe boliger og som blir ledet og kontrollert av stat, fylkeskommune eller kommune,
5. stiftelse som har til formål å skaffe boliger og som er opprettet av staten, en fylkeskommune eller kommune,
6. selskap, stiftelse eller andre som har inngått samarbeidsavtale med stat, fylkeskommune eller kommune om å skaffe boliger til vanskeligstilte.

(4) I tillegg har juridiske personer som nevnt i borettslagslovens § 4 – 3 rett til å eie inntil 20 % av andelene.

(5) En kreditor kan eie én eller flere andeler i opp til to år for å berge krav som er sikret med pant i andelen eller andelene.

(6) Juridiske personer og kreditorer kan bare erverve andel i borettslaget dersom de eier andel i boligbyggelaget som det ikke er knyttet bolig til fra før.

(7) En andelseier skal ved forespørsel få utlevert et eksemplar av borettslagets vedtekter.

2-2 Overføring av andel og godkjenning av ny andelseier

(1) En andelseier har rett til å overdra sin andel.

(3) Ved et hvert eierskifte må erververen godkjennes av styret for å få rett til å bruke boligen.

(4) Styret kan nekte godkjenning når det er saklig grunn til det og skal nekte godkjenning dersom ervervet vil være i strid med kap 2 i disse vedtektene.

(5) Neker styret å godkjenne erververen som bruker, må melding om dette komme fram til erververen senest 20 dager etter at søknaden om godkjenning kom fram til borettslaget. I motsatt fall skal godkjenning regnes som gitt.

(6) Erververen har ikke rett til å bruke boligen før godkjenning er gitt eller det er rettskraftig avgjort at erververen har rett til å erverve andelen.

(7) Den forrige andelseieren er solidarisk ansvarlig med én eller flere nye erververe for betaling av felleskostnader frem til ny andelseier er godkjent, eller til det er rettskraftig avgjort at en ny andelseier har rett til å erverve andelen.

3. Forkjøpsrett

3-1 Forkjøpsberettigede

(1) Dersom en andel skifter eier, har andelseierne i borettslaget og dernest de øvrige andelseierne i boligbyggelaget – utpekt av OBOS – forkjøpsrett.

(2) Dersom ingen andelseiere i borettslaget melder seg, utpeker OBOS hvilken andelseier i boligbyggelaget som skal få overta andelen.

3-2 Interne forkjøpsberettigede

(1) Andelseier har forkjøpsrett etter ansiennitet i borettslaget.

Ansiennitet regnes fra dato for overtakelse av andelen. Har andelseieren sammenhengende eid flere andeler, regnes ansienniteten fra overtakelsen av første andel. Står flere andelseiere med lik ansiennitet i borettslaget, går den med lengst ansiennitet i OBOS foran.

(2) Andelseier som vil overta ny andel gjennom forkjøpsrett, må overdra hele den andelen nåværende bolig er knyttet til, til en ny andelseier. Dette gjelder selv om andelen tilhører flere. Overføring av andel etter at andelseier har benyttet forkjøpsrett til en ny andel, utløser forkjøpsrett selv om andelen overføres til noen som faller inn under persongruppen omhandlet i vedtektenes punkt 3-4, jf. lov om borettslag § 4-12. Forkjøpsrett kan likevel ikke gjøres gjeldende dersom andelen overføres:

- på skifte etter separasjon eller skilsmisse, eller
- ved opphør av husstandsfellesskap dersom partene har bodd sammen i minst 2 år, eller de har, har hatt eller venter barn sammen

3-3 Behandlingsregler og frister

(1) Styret i borettslaget skal sørge for at de som er nevnt i pkt 3-1 får anledning til å gjøre forkjøpsretten gjeldende og på deres vegne gjøre retten gjeldende innen fristen nevnt i pkt 3-3(2), jf borettslagslovens § 4-15 første ledd.

(2) Fristen for å gjøre forkjøpsretten gjeldende er 20 dager fra borettslaget mottok melding om at andelen har skiftet eier, med opplysning om pris og andre vilkår. Fristen er fem hverdager dersom borettslaget har mottatt forhåndsvarsel om at andelen kan skifte eier, og varselet har kommet fram til borettslaget minst femten dager, men ikke mer enn tre måneder, før meldingen om at andelen har skiftet eier.

(3) Ved forhåndsvarsel har borettslaget rett til å kreve et vederlag på opp til 5 x Rettsgebyret. Blir forkjøpsretten gjort gjeldende, betales vederlaget tilbake.

(4) Forkjøpsretten skal kunngjøres i en avis som er vanlig lest på stedet, på boligbyggelagens nettsider eller på annen lignende måte.

(5) Borettslagets krav om å gjøre forkjøpsretten gjeldende på vegne av forkjøpsberettigede skal settes frem skriftlig for avhenderen og erververen av andelen, eller for eiendomsmegler eller eventuelt fullmektig som har hatt ansvaret for salget.

3-4 Rettsovergang til nærstående

Forkjøpsretten kan ikke gjøres gjeldende når andelen overdras til ektefelle, til andelseierens eller ektefellens slektning i rett opp- eller nedstigende linje, til fosterbarn som faktisk står i samme stilling som livsarving, til søsken eller noen annen som de to siste årene har hørt til samme husstand som den tidligere eieren, til person som har leid boligen i kraft av å være arbeidstaker hos andelseier eller til person som har leid den bolig andelen nå er knyttet til av borettslaget. Forkjøpsretten kan heller ikke gjøres gjeldende når andelen overføres på skifte etter separasjon eller skilsmisse, eller når et husstandsmedlem overtar andelen etter bestemmelsene i husstandsfellesskapslovens § 3.

4. Borettslag og overlating av bruk

4-1 Borettslaget

(1) Hver andel gir enerett til å bruke en bolig i borettslaget og rett til å bruke fellesarealene til det de er beregnet eller vanlig brukt til, og til annet som er i samsvar med tiden og forholdene.

(2) Andelseieren kan ikke benytte boligen til annet enn boligformål uten styrets samtykke.

(3) Andelseieren skal behandle boligen, andre rom og annet areal med tilbørlig aktsomhet. Bruken av boligen og fellesarealene må ikke på en urimelig eller unødvendig måte være til skade eller ulempe for andre andelseiere.

(4) Andelseiere i første etasje disponerer hver sin markterrasse med eksklusiv bruksrett i tilknytning til boligen. Borettslaget kan foreta justeringer av grensene for hver boligs utomhusareal når det foreligger saklig grunn til det. Andelseierne kan ikke etablere gjerde, tak, skillevegger, gulv, markiser eller andre faste innretninger på sitt utomhusareal uten styrets forutgående skriftlige samtykke.

I utomhusplanen er det lagt føringer for valg av beplantning m.v. for å gi prosjektet et helhetlig uttrykk. Eventuell supplering av beplantning eller endringer i utomhusplanen er ikke tillatt uten styrets forutgående skriftlige samtykke.

Borettslaget, ved styret, har rett til uhindret å ferdes over andelseieres utomhusarealer for å kunne utføre nødvendig vedlikehold, tiltak og utbedring på bygget.

(5) Borettslagets parkeringsbehov ivaretas gjennom at det gis bruksrett til garasjeplass i garasjekjeller. Det fremgår av egen liste hvilke andeler som er tilknyttet de ulike plassene. Listen følger som vedlegg til vedtektene (Vedlegg 1). Ajourhold av listen er ikke å anse som vedtektsendringer i punkt 11-1(1) s forstand, og kan gjøres av styret/forretningsfører.

Bruksrett til de ovennevnte parkeringsplassene kan kun overføres/selges sammen med borettslagsandelen den/de er knyttet til. Plassene er dels finansiert med borettslagets felleslån, og dels ved innskudd fra de opprinnelige andelseiernes side. Parkeringsplassene kan leies ut internt i borettslaget.

(6) Gladengen Park borettslag har bruksrett til fire parkeringsplasser i fellesarealet i Stålverkskroken Boligsameies garasjeanlegg. Bruksrett til de fire plassene kan kun omsettes internt i Gladengen Park borettslag.

(7) Noen av parkeringsplassene i garasjeanlegget er tilpasset handikappede, og er derfor noe bredere enn de andre. Andelseiere som disponerer disse plassene (uten dokumentert behov), må akseptere Styrets beslutning om å bytte plass dersom en annen andelseier kan dokumentere at han eller noen i husstanden har behov for HC-plass. Det er en forutsetning for å kunne gjøre krav på HC-plass at vedkommende disponerer garasjeplass i anlegget. Styret i borettslaget kan fastsette nærmere regler om omfordeling av disse parkeringsplassene. I utgangspunktet er regelen at den som disponerer den handikapplassen som er nærmest den garasjeplassen som den med behov for handikapplass allerede benytter, må bytte med denne. Andelseiere som er berettiget til en HC-plass melder fra til styret og styret er ansvarlig for tildeling av disse plassene etter venteliste

(8) Andelseiere som disponerer parkeringsplass i garasjeanlegget og ønsker å installere lader for el-bil, kan gjøre dette for egen regning. Installasjon skal gjøres av godkjent elektriker, og etter de til enhver tid fastsatte regler og retningslinjer gitt av styret. Kopi av samsvarserklæring fra elektriker skal uoppfordret sendes styret når lader er montert.

(9) Sportsboder

Samtlige andeler i borettslaget disponerer en bod hver i fellesanlegget utenfor leiligheten. Disse bodene kan kun omsettes/selges sammen med borettslagsandelen de er knyttet til, da boden ivaretar det offentlige krav til bodplass for andelene. Fordelingen av boder fremgår av vedlagt liste (Vedlegg 1). Ajourhold av listen er ikke å anse som vedtektsendringer i punkt 11-1 (1)s forstand, og kan gjøres av styret/forretningsfører.

(10) Generalforsamlingen kan fastsette vanlige ordensregler for eiendommen.

4-2 Overlating av bruk

(1) Andelseieren kan ikke uten godkjenning fra styret overlate bruken av boligen til andre. Med styrets godkjenning kan andelseieren overlate bruken av hele boligen dersom:

- andelseieren selv eller en person som nevnt i borettslagslovens § 5-6 første ledd har bodd i boligen i minst ett av de siste to årene. Andelseier kan i slike tilfeller overlate bruken av hele boligen for opp til tre år,
- andelseieren er en juridisk person,
- andelseieren skal være midlertidig borte som følge av arbeid, utdanning, militærtjeneste, sykdom eller andre tungtveiende grunner,
- et medlem av brukerhusstanden er andelseierens ektefelle eller slektning i rett opp- eller nedstigende linje eller fosterbarn av andelseieren eller ektefellen,
- det gjelder bruksrett til noen som har krav på det etter ekteskapslovens § 68 eller husstandsfellesskapsloven.

Godkjenning kan i disse tilfellene bare nektes dersom brukerens forhold gir saklig grunn til det. Godkjenning kan nektes dersom brukeren ikke kunne blitt andelseier.

(2) Har borettslaget ikke sendt svar på skriftlig søknad om godkjenning av bruker innen en måned etter at søknaden har kommet frem til borettslaget, skal brukeren regnes som godkjent.

(3) Andelseier som bor i boligen selv, kan overlate bruken av deler av den til andre uten godkjenning. I tillegg kan andelseieren overlate bruken av hele boligen til andre i opptil 30 døgn i løpet av året uten godkjenning.

(4) Dersom flere eier en andel sammen, skal det regnes som overlating av bruk hvis én eller flere av sameierne ikke bor i boligen.

(5) Overlating av bruken reduserer ikke andelseierens plikter overfor borettslaget.

4-3 Bygningsmessige arbeider

(1) En andelseier kan med styrets godkjenning gjennomføre tiltak på eiendommen som er nødvendige på grunn av funksjonshemming hos en bruker av boligen. Godkjenning kan ikke nektes uten saklig grunn.

(2) Forandringer som skjer i strid med de til enhver tid gjeldende bygningsforskrifter og andre offentlige bestemmelser, er ikke tillatt. Forandringer som berører bygningens eksteriør – herunder oppsetting av private radio- og TV-antenner, markiser mv. - er ikke tillatt uten styrets forutgående skriftlige samtykke.

5. Vedlikehold

5-1 Andelseiernes vedlikeholdsplikt

(1) Den enkelte andelseier skal holde boligen, og andre rom og annet areal som hører boligen til, i forsvarlig stand og vedlikeholde slikt som dører og vinduer innvendig, rør, sikringsskap fra og med første hovedsikring/inntakssikring, ledninger med tilbehør, varmekabler, inventar, utstyr inklusive vannklosett, varmtvannsbereder og vasker, apparater og innvendige flater. Våtrom må brukes og vedlikeholdes slik at lekkasjer unngås.

(2) Vedlikeholdet omfatter også nødvendige reparasjon og utskiftning av slikt som rør, sikringsskap fra og med første hovedsikring/inntakssikring, ledninger med tilbehør, varmekabler, inventar, utstyr inklusive slikt som vannklosett, varmtvannsbereder og vasker, apparater, tapet, gulvbelegg, vegg, gulv- og himlingsplater, skillevegger, listverk, skap, benker og innvendige dører med karmen.

(3) Andelseieren har også ansvaret for oppstaking og rensing av innvendige avløpsledninger både til og fra egen vannlås/sluk og fram til borettslagets felles-/hovedledning. Andelseier skal også rense eventuelle sluk på veranda, balkong og lignende.

(4) Andelseieren er selv ansvarlig for at installasjon og oppbevaring av brann- og eksplosjonsfarlige stoffer skjer i betryggende former og i henhold til gjeldende lover og forskrifter.

(5) Andelseieren skal holde boligen fri for insekter og skadedyr. Ved mistanke om insekter og skadedyr plikter andelseieren straks å melde fra skriftlig til borettslaget.

(6) Vedlikeholdsplikten omfatter også utbedring av tilfeldig skade, herunder skade påført ved innbrudd og uvær.

(7) Oppdager andelseieren skade i boligen som borettslaget er ansvarlig for å utbedre, plikter andelseieren straks å melde fra skriftlig til borettslaget.

(8) Ny eier av andelen har plikt til å utføre vedlikehold medregnet reparasjon og utskifting i boligen, selv om det skulle vært utført av den forrige andelseieren.

5-2 Borettslagets vedlikeholdsplikt

(1) Borettslaget skal holde bygninger og eiendommen for øvrig i forsvarlig stand så langt plikten ikke ligger på andelseierne. Vedlikeholdsplikten omfatter også utvendig vedlikehold av vinduer.

(2) Felles rør, ledninger, kanaler og andre felles installasjoner som går gjennom boligen, skal borettslaget holde ved like. Borettslaget har rett til å føre nye slike installasjoner gjennom boligen dersom det ikke er til vesentlig ulempe for andelseieren.

(3) Borettslagets vedlikeholdsplikt omfatter også utskifting av vinduer, herunder nødvendig utskifting av termoruter, og ytterdører til boligen og reparasjon eller utskifting av tak, bjelkelag, bærende veggkonstruksjoner, sluk og rør eller ledninger som er bygd inn i bærende konstruksjoner med unntak av varmekabler.

(4) Andelseieren skal gi adgang til boligen slik at borettslaget kan utføre sin vedlikeholdsplikt, herunder ettersyn, reparasjon eller utskifting. Ettersyn og utføring av arbeid skal gjennomføres slik at det ikke er til unødig ulempe for andelseieren eller annen bruker av boligen.

5-3 Utbedringsansvar og erstatning

(1) Fører en andelseiers mislighold til skade på borettslagets eiendom eller på annen andelseiers bolig eller fastmontert inventar som naturlig hører boligen til, skal skaden utbedres av borettslaget.

2) Skade på innbo og løsøre skal utbedres av skadelidte andelseier. Borettslaget hefter ikke for eventuelle skader på skadelidtes innbo og/eller løsøre.

(3) Borettslaget og skadelidte andelseiere kan kreve erstatning for tap som følger av at andelseieren misligholder sine plikter, jf borettslagslovens §§ 5-13 og 5-15.

(4) Andelseier kan kreve erstatning for tap som følge av at borettslaget ikke oppfyller pliktene sine, jf borettslagslovens § 5-18.

6. Felleskostnader og pantesikkerhet

6-1 Felleskostnader

(1) Den enkelte andelseier er ansvarlig for felleskostnadene etter en nøkkel fastsatt ved stiftelsen av borettslaget. Nøkkelen ligger fast og kan bare endres etter borettslagslovens § 5-19.

(2) Når særlige grunner taler for det, skal en kostnad likevel fordeles etter nytten for den enkelte bolig eller etter forbruk.

(3) Borettslagets kostnader til behandling og eventuell oppfølging av søknad om overlating av bruk betales av den andelseier som har søkt.

6-2 Betaling av felleskostnader

(1) Felleskostnadene forfaller til betaling den 1. i hver måned. Borettslaget kan endre felleskostnadene med en måneds skriftlig varsel.

(2) For felleskostnader som ikke blir betalt ved forfall, svarer andelseieren den til en hver tid gjeldende forsinkelsesrente etter lov av 17. desember 1976 nr 100.

6-3 Borettslagets pantesikkerhet

For krav på dekning av felleskostnader og andre krav fra lagsforholdet har borettslaget en lovbestemt panterett i andelen foran alle andre heftelser. Pantekravet er begrenset til en sum som svarer til to ganger folketrygdens grunnbeløp på tidspunktet tvangsdekning besluttet gjennomført.

7. Mislighold, salgspålegg og fravikelse

7-1 Mislighold

Andelseiers brudd på sine forpliktelser overfor borettslaget utgjør mislighold. Som mislighold regnes blant annet manglende betaling av felleskostnader, forsømt vedlikeholdsplikt, ulovlig bruk eller overlating av bruk og brudd på husordensregler.

7-2 Pålegg om salg

(1) Hvis en andelseier til tross for advarsel vesentlig misligholder sine plikter, kan borettslaget pålegge vedkommende å selge andelen, jf borettslagslovens § 5-22 første ledd. Advarsel skal gis skriftlig og opplyse om at vesentlig mislighold gir borettslaget rett til å kreve andelen solgt.

(2) Borettslaget kan kreve andelen solgt dersom andelseier melder seg ut av boligbyggelaget.

7-3 Fravikelse

Medfører andelseierens eller brukerens oppførsel fare for ødeleggelse eller vesentlig forringelse av eiendommen, eller er andelseierens eller brukerens oppførsel til alvorlig plage eller sjenanse for eiendommenes øvrige andelseiere eller brukere, kan styret kreve fravikelse fra boligen etter tvangsfullbyrdelseslovens kapittel 13. Fravikelse kan tidligst kreves samtidig med pålegg om salg.

8. Styret og dets vedtak

8-1 Styret

(1) Borettslaget skal ha et styre som skal bestå av en styreleder og to til fire andre medlemmer med to varamedlemmer.

(2) Funksjonstiden for styreleder og de andre medlemmene er to år. Varamedlemmer velges for ett år. Styremedlemmer og varamedlemmer kan gjenvelges.

(3) Styret skal velges av generalforsamlingen. Generalforsamlingen velger styreleder ved særskilt valg. Styret skal velge nestleder blant sine medlemmer.

8-2 Styrets oppgaver

(1) Styret skal lede virksomheten i samsvar med lov, vedtekter og generalforsamlingens vedtak. Styret kan ta alle avgjørelser som ikke i loven eller vedtektene er lagt til andre organer.

(2) Styreleder skal sørge for at styret holder møte så ofte som det trengs. Et styremedlem eller forretningsføreren kan kreve at styret sammenkalles.

(3) Styret skal føre protokoll over styresakene. Protokollen skal underskrives av de frammøtte styremedlemmene.

8-3 Styrets vedtak

(1) Styret er vedtaksført når mer enn halvparten av alle styremedlemmene er til stede. Vedtak kan treffes med mer enn halvparten av de avgitte stemmene. Står stemmene likt, gjør møtelederens stemme utslaget. De som stemmer for et vedtak som innebærer en endring, må likevel utgjøre minst en tredjedel av alle styremedlemmene.

(2) Styret kan ikke uten at generalforsamlingen har gitt samtykke med minst to tredjedels flertall fatte vedtak om:

1. ombygging, påbygging eller andre endringer av bebyggelsen eller tomten som etter forholdene i borettslaget går ut over vanlig forvaltning og vedlikehold,
2. å øke tallet på andeler eller å knytte andeler til boliger som tidligere har vært benyttet til utleie, jf borettslagslovens § 3-2 andre ledd,
3. salg eller kjøp av fast eiendom, eller av andelsbolig i borettslaget
4. å ta opp lån som skal sikres med pant med prioritet foran innskuddene,
5. andre rettslige disposisjoner over fast eiendom som går ut over vanlig forvaltning,
6. andre tiltak som går ut over vanlig forvaltning, når tiltaket fører med seg økonomisk ansvar eller utlegg for borettslaget på mer enn fem prosent av de årlige felleskostnadene.

8-4 Representasjon og fullmakt

Styrets leder og ett styremedlem representerer i fellesskap borettslaget utad og tegner dets navn.

9. Generalforsamlingen

9-1 Myndighet

Generalforsamlingen er øverste myndighet i borettslaget.

9-2 Tidspunkt for generalforsamling

(1) Ordinær generalforsamling skal holdes hvert år innen utgangen av juni.

(2) Ekstraordinær generalforsamling holdes når styret finner det nødvendig, eller når revisor eller minst to andelseiere som til sammen har minst en tiendedel av stemmene, skriftlig krever det og samtidig oppgir hvilke saker de ønsker behandlet.

9-3 Varsel om og innkalling til generalforsamling

(1) Forut for ordinær generalforsamling skal styret varsle andelseierne om dato for møtet og om frist for innlevering av saker som ønskes behandlet.

(2) Generalforsamlingen skal innkalles skriftlig av styret med et varsel som skal være på minst åtte og høyst tjue dager. Ekstraordinær generalforsamling kan om nødvendig kalles inn med kortere varsel som likevel skal være på minst tre dager. I begge tilfeller skal det gis skriftlig melding til boligbyggelaget.

(3) I innkallingen skal de sakene som skal behandles være bestemt angitt. Skal et forslag som etter borettslagsloven eller vedtektene må vedtas med minst to tredjedels flertall kunne behandles, må hovedinnholdet være angitt i innkallingen. Saker som en andelseier ønsker behandlet på ordinær generalforsamling skal nevnes i innkallingen når styret har mottatt disse skriftlig innen fristen i 1.ledd.

9-4 Saker som skal behandles på ordinær generalforsamling

- Godkjenning av årsberetning fra styret
- Godkjenning av årsregnskap
- Valg av styremedlemmer og varamedlemmer
- Eventuelt valg av revisor
- Fastsetting av godtgjørelse til styret
- Andre saker som er nevnt i innkallingen
- Valg av delegert med vara til OBOS BBLs generalforsamling

9-5 Møterett

Alle andelseiere har rett til å møte på generalforsamlingen med forslags-, - tale- og stemmerett. Andelseierens ektefelle, samboer eller et annet medlem av andelseierens husstand og eventuelle leiere har rett til å være til stede og til å uttale seg.

9-6 Møteledelse og protokoll

Generalforsamlingen skal ledes av styrelederen med mindre generalforsamlingen velger en annen møteleder. Møtelederen skal sørge for at det føres protokoll fra generalforsamlingen.

9-7 Stemmerett og fullmakt

Hver andel gir rett til én stemme på generalforsamlingen. Andelseier som eier mer enn én andel har likevel bare én stemme. For en andel med flere eiere kan det bare avgis én stemme. Andelseier kan møte ved fullmektig på generalforsamlingen, men ingen kan være fullmektig for mer enn én andelseier.

9-8 Vedtak på generalforsamlingen

(1) Foruten saker som nevnt i pkt. 9-4 i vedtektene kan ikke generalforsamlingen fatte vedtak i andre saker enn de som er bestemt angitt i innkallingen.

(2) Med de unntak som følger av borettslagsloven eller vedtektene her fattes alle beslutninger av generalforsamlingen med mer enn halvparten av de avgitte stemmer. Ved valg kan generalforsamlingen på forhånd fastsette at den som får flest stemmer, skal regnes som valgt.

(3) Ved stemmelikhet avgjøres saken ved loddtrekning.

10. Inhabilitet, taushetsplikt og mindretallsvern

10-1 Inhabilitet

(1) Et styremedlem må ikke delta i styrebehandlingen eller avgjørelsen av noe spørsmål der medlemmet selv eller nærstående har en framtreddende personlig eller økonomisk særinteresse.

(2) Ingen kan selv eller ved fullmektig eller som fullmektig delta i en avstemning på generalforsamlingen om avtale med seg selv eller nærstående eller om ansvar for seg selv eller nærstående i forhold til borettslaget. Det samme gjelder avstemning om salgspålegg eller krav om fravikelse etter borettslagslovens §§ 5-22 og 5-23.

10-2 Taushetsplikt

Tillitsvalgte, forretningsfører og ansatte i et borettslag har plikt til å bevare taushet overfor uvedkommende om det de i forbindelse med virksomheten i borettslaget får vite om noens personlige forhold. Dette gjelder ikke dersom ingen berettiget interesse tilsier taushet.

10-3 Mindretallsvern

Generalforsamlingen, styret eller forretningsfører kan ikke treffe beslutning som er egnet til å gi visse andelseiere eller andre en urimelig fordel til skade for andelseiere eller borettslaget.

11. Vedtektsendringer og forholdet til borettslovene

11-1 Vedtektsendringer

(1) Endringer i borettslagets vedtekter kan bare besluttes av generalforsamlingen med minst to tredjedeler av de avgitte stemmer.

(2) Følgende endringer av vedtektene kan ikke skje uten samtykke fra OBOS, jf borettslagslovens § 7-12:

- vilkår for å være andelseier i borettslaget
- bestemmelse om forkjøpsrett til andel i borettslaget
- denne bestemmelse om godkjenning av vedtektsendringer

11-2 Forholdet til borettslovene

For så vidt ikke annet følger av vedtektene, gjelder reglene i lov om borettslag av 06.06.2003 nr 39, jf lov om boligbyggelag av samme dato.

VEDLEGG 1 GLADENGEN PARK BORETTSLAG
OVERSIKT OVER TILKNYTTETE GARASJEPLASSER OG SPORTSBODER
 à jour pr 19.09.2022

| Leil.nr | Andels nr. | Bruksrett til garasje plass nr. | Merknad | Bruksrett til bod nr. | Merknad |
|---------|------------|---------------------------------|---------|-----------------------|---------|
| 1001 | 1 | 1 | | 1 | |
| 1002 | 2 | | | 2 | |
| 1003 | 3 | | | 3 | |
| 1004 | 4 | 36 | | 18 | |
| 1005 | 5 | | | 17 | |
| 1006 | 6 | | | 22 | |
| 1007 | 7 | | | 56 | |
| 1008 | 8 | 10 | | 21 | |
| 2001 | 9 | 20 | EL | 4 | |
| 2002 | 10 | | | 5 | |
| 2003 | 11 | | | 6 | |
| 2004 | 12 | 35 | | 38 | |
| 2005 | 13 | | | 39 | |
| 2006 | 14 | | | 40 | |
| 2007 | 15 | 28 | | 44 | |
| 2008 | 16 | 8 | | 47 | |
| 2009 | 17 | | | 37 | |
| 2010 | 18 | 11 | | 20 | |
| 3001 | 19 | 3 | | 7 | |
| 3002 | 20 | | | 8 | |
| 3003 | 21 | | | 9 | |
| 3004 | 22 | 34 | | 41 | |
| 3005 | 23 | | | 42 | |
| 3006 | 24 | | | 29 | |
| 3007 | 25 | 21 | EL | 43 | |
| 3008 | 26 | 23 | | 48 | |
| 3009 | 27 | 12 | | 19 | |
| 3010 | 28 | 13 | | 23 | |
| 4001 | 29 | 4 | | 10 | |
| 4002 | 30 | | | 11 | |
| 4003 | 31 | | | 12 | |
| 4004 | 32 | 30 | HC | 28 | |
| 4005 | 33 | | | 27 | |
| 4006 | 34 | | | 26 | |
| 4007 | 35 | 24 | | 52 | |
| 4008 | 36 | 25 | | 53 | |
| 4009 | 37 | 14 | | 24 | |
| 4010 | 38 | 18 | EL | 25 | |
| 5001 | 39 | 5 | | 13 | |
| 5002 | 40 | | | 14 | |
| 5003 | 41 | 32 | | 45 | |
| 5004 | 42 | 31 | | 51 | |
| 5005 | 43 | | | 50 | |
| 5006 | 44 | 26 | | 36 | |
| 5007 | 45 | 27 | | 54 | |
| 5008 | 46 | 16 | | 35 | |
| 5009 | 47 | 17 | | 34 | |

| | | | | | |
|------|----|----|----|----|--|
| 6001 | 48 | 6 | | 15 | |
| 6002 | 49 | 7 | | 16 | |
| 6003 | 50 | 33 | | 49 | |
| 6004 | 51 | 29 | | 46 | |
| 6005 | 52 | 22 | HC | 55 | |
| 6006 | 53 | 15 | | 33 | |
| 6007 | 54 | 19 | EL | 32 | |
| 7001 | 55 | 2 | | 30 | |
| 7002 | 56 | 9 | | 31 | |

**OVERSIKT OVER GARASJEPLASSER I STÅLVERKSKROKEN
BOLIGSAMEIE EIET AV ANDELSEIERE I GLADENGEN PARK
BORETTSLAG
Ajournført 02.03.2017**

| Leilighet | Andel | P-plass | Objektnr. | Leil.adresse |
|-----------|-------|---------|-----------|-------------------|
| 1006 | 6 | 31 | 30003 | Stålverskroken 17 |
| 3001 | 19 | 29 | 30001 | Gladengveien 10 |
| 4002 | 30 | 34 | 30002 | Gladengveien 10 |
| 4003 | 31 | 30 | 30004 | Gladengveien 10 |



Årsmøte 2023

Gladengen Park Borettslag

1. juni 2023

Velkommen til årsmøte i Gladengen Park Borettslag

Innkallingen inneholder alle sakene som skal behandles på årsmøtet. Styret håper du leser gjennom heftet og viser din interesse ved å delta på årsmøtet.

Dato for årsmøtet:

1. juni 2023 kl. 18:00, Ensjøtunet.

Hvem kan stemme på årsmøtet?

Alle eiere har rett til å delta i møte med forslags-, tale- og stemmerett.

- Eiers ektefelle, samboer eller et annet medlem i husstanden har også rett til å være til stede og til å uttale seg.
- En stemme avgis pr. eierandel.
- Eiereren kan ta med seg en rådgiver til møte. Rådgiveren har bare rett til å uttale seg dersom et flertall på årsmøtet tillater det.
- Eiereren kan møte ved fullmektig. Ingen kan være fullmektig for mer enn én eier, men der flere eier en andel sammen kan de ha samme fullmektig. En fullmakt kan trekkes tilbake når som helst. Styremedlemmer, forretningsfører og leier av bolig i borettslaget har også rett til å være til stede i generalforsamlingen og til å uttale seg.

Registreringsblanketten leveres i utfylt stand ved inngangen.

Saker til behandling

1. Valg av møteleder
2. Godkjenning av de stemmeberettigede
3. Valg av en til å føre protokoll og minst en eier som protokollvitne
4. Godkjenning av møteinnkallingen
5. Årsrapport og årsregnskap
6. Fastsettelse av styrehonorar for perioden 2022/ 2023
7. Valg av tillitsvalgte
8. Valg av delegater til OBOS' generalforsamling
9. Valg av valgkomite

Med vennlig hilsen,

Styret i Gladengen Park Borettslag

Sak 1

Valg av møteleder

Krav til flertall:

Alminnelig (50%)

Møtelederen sørger for at møtet blir avviklet etter lovens regler og er ansvarlig for at det føres protokoll. Hvis ikke årsmøtet velger en møteleder eller forslåtte møteleder ikke blir valgt, er det styrets leder som etter loven er møteleder.

Forslag til vedtak

Helga Solheim velges.

Sak 2

Godkjenning av de stemmeberettigede

Krav til flertall:

Alminnelig (50%)

Deltakere i møtet er registrert i en frammøteliste etter innleverte registreringsblanketter og fullmakter, og listen legges til grunn for opptelling av de stemmeberettigede.

Forslag til vedtak

Det ble foreslått å anse de innleverte registreringsblankettene og eventuelt fullmakter som bevis for at vedkommende eier er til stede.

Sak 3

Valg av en til å føre protokoll og minst en eier som protokollvitne

Krav til flertall:

Alminnelig (50%)

Det er møtelederen som er ansvarlig for årsmøteprotokollen, men av praktiske hensyn kan det velges en protokollfører. Etter loven skal det også velges minst en eier til å signere protokollen sammen med møteleder.

Forslag til vedtak

Som fører av protokollen velges Helga Solheim. Protokollvitner foreslås og velges på generalforsamlingen.

Sak 4

Godkjenning av møteinnkallingen

Krav til flertall:

Alminnelig (50%)

Det ble foreslått å godkjenne den måten årsmøtet er innkalt på.

Forslag til vedtak

Møteinnkallingen godkjennes

Sak 5

Årsrapport og årsregnskap

Krav til flertall:

Alminnelig (50%)

- a) Godkjenning av årsrapport og årsregnskap
- b) Styret foreslår overføring av årets resultat til egenkapital.

Forslag til vedtak

Årsrapport og årsregnskap godkjennes. Årets resultat overføres til egenkapital.

Vedlegg

- 1. 689 Årsrapport med regnskap 2022.pdf
-

Sak 6

Fastsettelse av styrehonorar for perioden 2022/ 2023

Krav til flertall:

Alminnelig (50%)

Godtgjørelse for styret foreslås satt til kr 60 000.

Forslag til vedtak

Styrets godtgjørelse settes til kr 60 000.

Sak 7

Valg av tillitsvalgte

Det skal velges to styremedlemmer for 2 år, samt to varamedlemmer for 1 år. Valgkomiteen har innstilt følgende kandidater:

Roller og kandidater

Valg av 2 styremedlem Velges for 2 år

Følgende stiller til valg som styremedlem:

- Lars Tharaldsen
- Peter Hagen

Valg av 2 varamedlem Velges for 1 år

Følgende stiller til valg som varamedlem:

- Alexander Matthew Stubbs Holdal
 - Borghild Ølstad Wilhelmsen
-

Sak 8

Valg av delegater til OBOS' generalforsamling

Vi skal velge delegater til OBOS sin generalforsamling. Delegatene og varadelegatene sitter i ett år.

Roller og kandidater

Valg av 1 delegat Velges for 1 år

Følgende stiller til valg som delegat:

- Ann Cathrin Mora

Valg av 1 varadelegat Velges for 1 år

Følgende stiller til valg som varadelegat:

- Martin Paul Knudsen Wynn
-

Sak 9

Valg av valgkomite

Det skal velges valgkomite for 1 år. Valgkomiteen har innstilt følgende kandidat:

Roller og kandidater

Valg av 1 valgkomiteemedlem Velges for 1 år

Følgende stiller til valg som valgkomiteemedlem:

- Peter Hagen
-

ÅRSRAPPORT FOR 2022

Tillitsvalgte

Siden forrige ordinære generalforsamling har borettslagets tillitsvalgte vært:

Styret

| | | |
|-------------|----------------------------|--------------------|
| Leder | Ann Cathrin Mora | Stålverkskroken 17 |
| Nestleder | Lars Tharaldsen | Stålverkskroken 17 |
| Styremedlem | Fredrik Andersen | Stålverkskroken 32 |
| Styremedlem | Anne-Brit Elvestad | Stålverkskroken 15 |
| Styremedlem | Martin Wynn | Stålverkskroken 19 |
| Varamedlem | Alexander Matthew S Holdal | Gladengveien 10 |
| Varamedlem | Borghild Ølstad Wilhelmsen | Stålverkskroken 19 |

Delegert til generalforsamlingen i OBOS

Delegert

Ann Cathrin Mora Stålverkskroken 17

Varadelegert

Lars Tharaldsen Stålverkskroken 17

Valgkomiteen

Peter Magnus Hagen Stålverkskroken 17

Kontaktinformasjon styret

Styret kan kontaktes på e-post gladengenpark@styrerommet.no. Du kan også komme i kontakt med styret via Vibbo.no.

Vibbo

Du kan finne informasjon om boligselskapet og ditt boforhold ved å logge deg inn på Vibbo.no. Her finner du oversikt over din bolig, felleskostnader og annen nyttig informasjon.

Generelle opplysninger om Gladengen Park Borettslag

Borettslaget består av 56 andelsleiligheter.

Gladengen Park Borettslag er registrert i Foretaksregisteret i Brønnøysund med organisasjonsnummer 913862864, og ligger i bydel Gamle Oslo i Oslo kommune

Med følgende adresse:

Gladengveien 10

Stålverkskroken 15,17,19

Gårdsnummer 129 og bruksnummer 104

Første innflytting skjedde i 2015. Tomten ble kjøpt i 2015.

Borettslaget er et samvirkeforetak som har til formål å gi andelseierne bruksrett til egen bolig i foretakets eiendom (boret), og å drive virksomhet som står i sammenheng med dette. Gladengen Park Borettslag har ingen ansatte.

Forretningsførsel og revisjon

Forretningsførselen er utført av OBOS Eiendomsforvaltning AS i henhold til kontrakt. Autorisert regnskapsfører (oppdragsansvarlig) er Tor-Sigve Bjørndal. Borettslagets revisor er PricewaterhouseCoopers AS.

KOMMENTARER TIL ÅRSREGNSKAPET FOR 2022

Styret mener at årsregnskapet gir et riktig bilde av borettslagets eiendeler og gjeld, finansielle stilling og resultat. Informasjon om borettslagets forventede økonomiske utvikling er omtalt i årsrapportens punkt om budsjett for 2023.

Forutsetningen om fortsatt drift er til stede, og årsregnskapet for 2022 er satt opp under denne forutsetning.

Vesentlig avvik

Driftsinntektene er høyere enn budsjettet og skyldes i hovedsak innkrevd eiendomsskatt og andre inntekter som ikke var budsjettet, samt at det er krevd inn vesentlig høyere kapitalkostnader enn budsjettet på grunn av hyppige og uforutsette renteendringer.

Driftskostnadene har kun mindre avvik.

Finanskostnader er høyere enn budsjettet og skyldes i hovedsak renteendringer.

Resultat

Årets resultat vises i resultatregnskapet og foreslås ført mot egenkapital. Eventuelt avdrag på langsiktig gjeld (lån) er ikke tatt hensyn til.

Individuell nedbetaling av fellesgjeld (IN)

I løpet av 2022 ble det foretatt innbetalinger på IN-ordningen. Innbetalingene ble brukt til å nedbetale den enkeltes andel av borettslagets fellesgjeld.

Innbetalt andel fellesgjeld fra eiere øker årsresultatet, men øker ikke disponible midler. Se oversikt over disponible midler.

Disponible midler

Borettslagets disponible midler (omløpsmidler fratrukket kortsikt gjeld) viser borettslagets likviditet. De disponible midlene bør til enhver tid være positive, som en del av forutsetningene for videre drift.

KOMMENTARER TIL BUDSJETT FOR 2023

Til orientering for generalforsamlingen legger styret fram budsjettet for 2023. Tallene er vist i kolonnen til høyre i resultatregnskapet.

Større vedlikehold

I posten drift og vedlikehold er det beregnet kr 450 000 til ordinært vedlikehold.

Kommunale avgifter i Oslo kommune

Oslo Kommune har i sitt budsjettforslag for 2023 lagt til grunn en økning på 13 % for renovasjon, 23,4 % for vann- og avløp og feiegebyret reduseres med 40%. Eiendomsskatten følger egne satser.

Energikostnader

Energikostnadene har hatt en betydelig økning det siste året. Vi forventer at energiprisene vil holde seg høye også i 2023, men antar at strømstøtten videreføres og at mange har fått et mer bevisst forhold til energiforbruk og energisparing. Det er budsjettet med kr 335 000 til energi/ fyring for 2023.

Forsikring

Premieendringen er en følge av indeksjustering på bygninger på 6,8 % fra 1. januar, samt forsikringselskapets individuelle prisjustering basert på skadehistorikken i Gladengen Park Borettslag.

Lån

Gladengen Park Borettslag har lån i OBOS-banken. Lånet er et annuitetslån med månedlig forfall. Flytende nominell rente på 3,99 % pr. mars 2023. For opplysninger om opprinnelig lånebeløp og restsaldo henvises til note i regnskapet.

Forretningsførerhonorar og medlemskontingent

Forretningsførerhonoraret økte med 4,2% fra og med 01.01.2023. Medlemskontingenten til OBOS er kr 200 pr. andelsleilighet for 2023.

Felleskostnader

I budsjettet har styret tatt hensyn til ovennevnte, samt øvrige prisendringer knyttet til produkter og tjenester borettslaget anskaffer. Dette danner grunnlaget for foreløpig fastsettelse av felleskostnader for 2023.

Budsjettet er basert på 13 % økning av felleskostnadene fra 01.01.2023.

For øvrig vises til de enkelte tallene i budsjettet.



Til generalforsamlingen i Gladengen Park Borettslag

Uavhengig revisors beretning

Konklusjon

Vi har revidert årsregnskapet for Gladengen Park Borettslag som består av balanse per 31. desember 2022, resultatregnskap og oppstilling over endring av disponible midler for regnskapsåret avsluttet per denne datoen og noter til årsregnskapet, herunder et sammendrag av viktige regnskapsprinsipper.

Etter vår mening

- oppfyller årsregnskapet gjeldende lovkrav, og
- gir årsregnskapet et rettviseende bilde av borettslagets finansielle stilling per 31. desember 2022, og av dets resultater og endringer i disponible midler for regnskapsåret avsluttet per denne datoen i samsvar med regnskapslovens regler og god regnskapsskikk i Norge.

Grunnlag for konklusjonen

Vi har gjennomført revisjonen i samsvar med International Standards on Auditing (ISA-ene). Våre oppgaver og plikter i henhold til disse standardene er beskrevet nedenfor under *Revisors oppgaver og plikter ved revisjonen av årsregnskapet*. Vi er uavhengige av borettslaget i samsvar med kravene i relevante lover og forskrifter i Norge og International Code of Ethics for Professional Accountants (inkludert internasjonale uavhengighetsstandarder) utstedt av International Ethics Standards Board for Accountants (IESBA-reglene), og vi har overholdt våre øvrige etiske forpliktelser i samsvar med disse kravene. Innhentet revisjonsbevis er etter vår vurdering tilstrekkelig og hensiktsmessig som grunnlag for vår konklusjon.

Øvrig informasjon

Styret (ledelsen) er ansvarlig for øvrig informasjon som er publisert sammen med årsregnskapet. Øvrig informasjon omfatter informasjon i årsrapporten bortsett fra årsregnskapet og den tilhørende revisjonsberetningen. Øvrig informasjon omfatter også budsjettall som er presentert sammen med årsregnskapet. Vår konklusjon om årsregnskapet ovenfor dekker ikke øvrig informasjon.

I forbindelse med revisjonen av årsregnskapet er det vår oppgave å lese øvrig informasjon. Formålet er å vurdere hvorvidt det foreligger vesentlig inkonsistens mellom den øvrige informasjonen og årsregnskapet og den kunnskap vi har opparbeidet oss under revisjonen av årsregnskapet, eller hvorvidt øvrig informasjon ellers fremstår som vesentlig feil. Vi har plikt til å rapportere dersom øvrig informasjon fremstår som vesentlig feil. Vi har ingenting å rapportere i så henseende.

Ledelsens ansvar for årsregnskapet

Ledelsen er ansvarlig for å utarbeide årsregnskapet og for at det gir et rettviseende bilde i samsvar med regnskapslovens regler og god regnskapsskikk i Norge. Ledelsen er også ansvarlig for slik intern kontroll som den finner nødvendig for å kunne utarbeide et årsregnskap som ikke inneholder vesentlig feilinformasjon, verken som følge av misligheter eller utilsiktede feil.



Ved utarbeidelsen av årsregnskapet må ledelsen ta standpunkt til borettslagets evne til fortsatt drift og opplyse om forhold av betydning for fortsatt drift. Forutsetningen om fortsatt drift skal legges til grunn for årsregnskapet så lenge det ikke er sannsynlig at virksomheten vil bli avviklet.

Revisors oppgaver og plikter ved revisjonen av årsregnskapet

Vårt mål er å oppnå betryggende sikkerhet for at årsregnskapet som helhet ikke inneholder vesentlig feilinformasjon, verken som følge av misligheter eller utilsiktede feil, og å avgi en revisjonsberetning som inneholder vår konklusjon. Betryggende sikkerhet er en høy grad av sikkerhet, men ingen garanti for at en revisjon utført i samsvar med ISA-ene, alltid vil avdekke vesentlig feilinformasjon. Feilinformasjon kan oppstå som følge av misligheter eller utilsiktede feil. Feilinformasjon er å anse som vesentlig dersom den enkeltvis eller samlet med rimelighet kan forventes å påvirke de økonomiske beslutningene som brukerne foretar på grunnlag av årsregnskapet.

For videre beskrivelse av revisors oppgaver og plikter vises det til <https://revisorforeningen.no/revisjonsberetninger>.

Oslo, 12. april 2023

PricewaterhouseCoopers AS

A handwritten signature in blue ink that reads 'Berit Alstad'.

Berit Alstad
Statsautorisert revisor

GLADENGEN PARK BORETTSLAG
ORG.NR. 913 862 864, KUNDENR. 689

INFORMASJON OM ÅRSREGNSKAPET

Borettslagets årsregnskap er satt opp i samsvar med regnskapsloven og god regnskaps-skikk for små foretak, samt forskrift om årsregnskap og årsberetning for borettslag.

Regnskapsloven stiller strenge krav til hvordan et regnskap skal føres og presenteres. I tillegg krever forskriften om årsregnskap og årsberetning i borettslag at man må gi mer informasjon. Dette innebærer blant annet at man må gi informasjon i form av noter, og utarbeide en oversikt over de disponible midlene i årsregnskapet. Det vil også være informasjon om borettslagets økonomi i styrets årsmelding. På de neste sidene presenteres borettslagets resultatregnskap, balanse og tilhørende noter.

Årsregnskapet gir imidlertid ikke en fullstendig oversikt over borettslagets disponible midler ved årsskiftet. I resultatregnskapet presenteres det en oversikt over borettslagets inntekter og kostnader. Det regnskapsmessige overskuddet tar ikke hensyn til en del viktige økonomiske forhold som påvirker borettslagets disponible midler. Dette gjelder for eksempel avskrivninger, opptak og avdrag på lån, samt kjøp og salg av anleggsmidler. Borettslagets disponible midler er de økonomiske midlene som borettslaget har til rådighet, og de defineres som omløpsmidler fratrukket kortsiktig gjeld. Størrelsen på de disponible midlene kan blant annet benyttes til å vurdere om det er nødvendig å endre størrelsen på innkrevde felleskostnader som den enkelte beboer betaler, og om det er behov for å ta opp lån eller om det er mulighet til å betale ned ekstra på eksisterende gjeld.

DISPONIBLE MIDLER

| | Note | Regnskap 2022 | Regnskap 2021 | Budsjett 2022 | Budsjett 2023 |
|--------------------------------------|------|------------------|------------------|------------------|------------------|
| A. DISP. MIDLER PR. 01.01. | | 1 631 334 | 1 344 804 | 1 631 334 | 1 713 654 |
| B. ENDRING I DISP. MIDLER: | | | | | |
| Årets resultat (se res.regnskapet) | | 2 073 764 | 2 204 285 | 1 812 530 | 1 184 140 |
| Fradrag for avdrag på langs. lån | 17 | -1 491 145 | -1 674 599 | -1 657 000 | -1 209 000 |
| Ekstraord. nedbet. IN-ordningen | 16 | -500 000 | -243 156 | 0 | 0 |
| Innsk. øremerk. bankkto | | -300 | 0 | 0 | 0 |
| B. ÅRETS ENDR. I DISP. MIDLER | | 82 319 | 286 530 | 155 530 | -24 860 |
| C. DISP. MIDLER PR. 31.12. | | 1 713 654 | 1 631 334 | 1 786 864 | 1 688 794 |

SPESIFIKASJON AV DISPONIBLE MIDLER:

| | | |
|-----------------------------------|------------------|------------------|
| Omløpsmidler | 1 911 134 | 1 788 305 |
| Kortsiktig gjeld | -197 480 | -156 971 |
| C. DISP. MIDLER PR. 31.12. | 1 713 654 | 1 631 334 |

GLADENGEN PARK BORETTSLAG
ORG.NR. 913 862 864, KUNDENR. 689

RESULTATREGNSKAP

| | Note | Regnskap 2022 | Regnskap 2021 | Budsjett 2022 | Budsjett 2023 |
|------------------------------------|------|-------------------|-------------------|-------------------|-------------------|
| DRIFTSINNEKTER: | | | | | |
| Kapitalkostnader | | 3 342 760 | 2 865 042 | 2 925 780 | 3 758 400 |
| Innkrevde felleskostnader | 2 | 2 164 388 | 2 084 872 | 2 115 220 | 2 391 600 |
| Andre inntekter | 3 | 17 184 | 16 351 | 0 | 0 |
| SUM DRIFTSINNEKTER | | 5 524 332 | 4 966 265 | 5 041 000 | 6 150 000 |
| DRIFTSKOSTNADER: | | | | | |
| Personalkostnader | 4 | -8 460 | -8 460 | -8 460 | -8 460 |
| Styrehonorar | 5 | -60 000 | -60 000 | -60 000 | -60 000 |
| Revisjonshonorar | 6 | -8 125 | -6 045 | -5 500 | -6 500 |
| Forretningsførerhonorar | | -102 395 | -99 900 | -104 000 | -108 000 |
| Konsulenthonorar | 7 | -12 143 | -6 142 | -20 000 | -22 000 |
| Kontingenter | | -11 200 | -11 200 | -11 200 | -11 200 |
| Drift og vedlikehold | 8 | -358 159 | -246 216 | -305 000 | -450 000 |
| Forsikringer | | -158 498 | -147 487 | -155 000 | -175 000 |
| Kommunale avgifter | 9 | -487 224 | -477 022 | -459 400 | -514 600 |
| Energi/fyring | 10 | -272 222 | -181 102 | -245 000 | -335 000 |
| TV-anlegg/bredbånd | | -265 870 | -243 365 | -250 000 | -285 000 |
| Andre driftskostnader | 11 | -366 724 | -330 202 | -335 910 | -440 100 |
| SUM DRIFTSKOSTNADER | | -2 111 020 | -1 817 141 | -1 959 470 | -2 415 860 |
| DRIFTSRESULTAT FØR IN: | | | | | |
| | | 3 413 312 | 3 149 124 | 3 081 530 | 3 734 140 |
| Innbetalt andel fellesgjeld | | 500 000 | 243 156 | 0 | 0 |
| DRIFTSRESULTAT | | 3 913 312 | 3 392 280 | 3 081 530 | 3 734 140 |
| FINANSINNEKTER/-KOSTNADER: | | | | | |
| Finansinntekter | 12 | 12 067 | 2 448 | 0 | 0 |
| Finanskostnader | 13 | -1 851 615 | -1 190 443 | -1 269 000 | -2 550 000 |
| RES. FINANSINNT./-KOSTNADER | | -1 839 548 | -1 187 995 | -1 269 000 | -2 550 000 |
| ÅRSRESULTAT | | 2 073 764 | 2 204 285 | 1 812 530 | 1 184 140 |
| Overføringer: | | | | | |
| Til annen egenkapital | | 2 073 764 | 2 204 285 | | |

GLADENGEN PARK BORETTSLAG
ORG.NR. 913 862 864, KUNDENR. 689

BALANSE

| | Note | 2022 | 2021 |
|---------------------------------|------|--------------------|--------------------|
| EIENDELER | | | |
| ANLEGGSMIDLER | | | |
| Bygninger | 14 | 214 169 108 | 214 169 108 |
| Tomt | | 15 680 892 | 15 680 892 |
| Miljøbankkonto, øremerket | | 60 337 | 0 |
| SUM ANLEGGSMIDLER | | 229 910 337 | 229 850 000 |
| OMLØPSMIDLER | | | |
| Kundefordringer | | 70 | 0 |
| Forskuddsbetalte kostnader | | 77 423 | 69 501 |
| Andre kortsiktige fordringer | 15 | 93 165 | 28 772 |
| Energiavregning | 20 | 79 852 | 194 494 |
| Driftskonto OBOS-banken | | 338 371 | 184 378 |
| Sparekonto OBOS-banken | | 1 322 253 | 1 311 160 |
| SUM OMLØPSMIDLER | | 1 911 134 | 1 788 305 |
| SUM EIENDELER | | 231 821 470 | 231 638 305 |
| EGENKAPITAL OG GJELD | | | |
| EGENKAPITAL | | | |
| Innskutt egenkapital 56 * 5 000 | | 280 000 | 280 000 |
| Annen egenkapital | 16 | 65 977 674 | 63 903 909 |
| SUM EGENKAPITAL | | 66 257 674 | 64 183 909 |
| GJELD | | | |
| LANGSIKTIG GJELD | | | |
| Pante- og gjeldsbrevlån | 17 | 73 366 280 | 75 357 425 |
| Borettsinnskudd | 18 | 91 940 000 | 91 940 000 |
| Avsetning bomiljøtiltak | 19 | 60 037 | 0 |
| SUM LANGSIKTIG GJELD | | 165 366 317 | 167 297 425 |
| KORTSIKTIG GJELD | | | |
| Leverandørgjeld | | 182 405 | 149 951 |
| Påløpte renter | | 15 075 | 7 020 |
| SUM KORTSIKTIG GJELD | | 197 480 | 156 971 |
| SUM EGENKAPITAL OG GJELD | | 231 821 470 | 231 638 305 |

| | | | |
|---------------|----|-------------|-------------|
| Pantstillelse | 21 | 229 850 000 | 229 850 000 |
| Garantiansvar | | 0 | 0 |

Oslo, 30.03.2023
Styret i Gladengen Park Borettslag

Ann Cathrin Mora /s/

Fredrik Andersen /s/

Anne-Brit Elvestad /s/

Martin Wynn /s/

Lars Tharaldsen /s/

NOTE: 1**REGNSKAPSPRINSIPPER**

Årsregnskapet er satt opp i samsvar med regnskapslovens bestemmelser, god regnskapsskikk for små foretak og etter forskrift om årsregnskap og årsberetning i borettslag.

INNTEKTER

Inntektene inntektsføres etter opptjeningsprinsippet.

HOVEDREGEL FOR KLASSIFISERING OG VURDERING AV EIENDELER OG GJELD

Omløpsmidler og kortsiktig gjeld omfatter poster som forfaller til betaling innen ett år. Øvrige poster er klassifisert som anleggsmidler/langsiktig gjeld. Omløpsmidler vurderes til anskaffelseskost. Kortsiktig gjeld balanseføres til nominelt beløp på etableringstidspunktet. Anleggsmidler vurderes til anskaffelseskost, men nedskrives til virkelig verdi dersom verdifallet ikke forventes å være forbigående. Langsiktig gjeld balanseføres til nominelt beløp på etableringstidspunktet. Bygninger er ikke avskrevet da det er gjennomført vedlikehold som oppveier for verdiforringelse. Tomter avskrives ikke. Andre varige driftsmidler balanseføres og avskrives lineært over driftsmidlenes økonomiske levetid.

FORDRINGER

Kundefordringer og andre fordringer er oppført i balansen til pålydende etter fradrag for avsetning til forventet tap. Avsetning til tap gjøres på grunnlag av individuelle vurderinger av de enkelte fordringene.

SKATTETREKKS KONTO

Selskapet har egen separat skattetrekkkonto i OBOS-banken. Innskuddet tilhører myndighetene og kan ikke disponeres fritt.

INDIVIDUELL NEDBETALING AV FELLESGJELD

Borettslaget har etablert en ordning med mulighet for individuell nedbetaling av borettslagets fellesgjeld. Individuelle nedbetalinger fra andelseierne er behandlet etter egenkapitalløsningen. Egenkapitalløsningen innebærer at individuelle nedbetalinger fra andelseierne side inntektføres i selskapet det året nedbetalingen finner sted, og føres via balansen som egenkapital. Individuelle nedbetalinger fra andelseierne går direkte videre til borettslagets långiver via en klientkonto, og påvirker ikke borettslagets likviditet. Nedbetalingene gir de andelseiere som har nedbetalt, reduksjon i rente- og avdragsdelen av fremtidige felleskostnader.

Andelseierne som har nedbetalt ekstraordinært, har fått sikkerhet ved inntrederett i pantobligasjonen som borettslagets långiver har tinglyst på eiendommen. Borettslagets beregnede forpliktelse overfor andelseiere som har nedbetalt, fremgår som egenkapital fra IN, under noten for annen egenkapital.

NOTE: 2**INNKREVDE FELLESKOSTNADER**

| | |
|--------------------------------------|------------------|
| Felleskostnader | 2 048 232 |
| Garasje | 66 960 |
| Eiendomsskatt | 49 196 |
| Kapitalkostnader på IN-lån | 3 134 466 |
| Kapitalkostnader regulert på IN-lån | 208 294 |
| Overført til kapitalkostnader | -3 342 760 |
| SUM INNKREVDE FELLESKOSTNADER | 2 164 388 |

NOTE: 3**ANDRE INNTEKTER**

| | |
|----------------------------|---------------|
| Strøm garasje | 10 565 |
| Nye planter | 6 619 |
| SUM ANDRE INNTEKTER | 17 184 |

NOTE: 4**PERSONALKOSTNADER**

| | |
|------------------------------|---------------|
| Arbeidsgiveravgift | -8 460 |
| SUM PERSONALKOSTNADER | -8 460 |

Det har verken vært ansatte eller lønnsutbetalinger i selskapet gjennom året. Selskapet er derav ikke pliktig til å ha tjenestepensjonsordning etter lov om obligatorisk tjenestepensjon. Arbeidsgiveravgiften knytter seg til styrehonoraret.

NOTE: 5**STYREHONORAR**

Honorar til styret gjelder for perioden 2021/2022, og er på kr 60 000.

I tillegg har styret fått dekket bevertning for kr 3 766, jf. noten om andre driftskostnader.

NOTE: 6**REVISJONSHONORAR**

Revisjonshonoraret er i sin helhet knyttet til revisjon og beløper seg til kr 8 125.

NOTE: 7**KONSULENTHONORAR**

| | |
|--|----------------|
| Tilleggstjenester, OBOS Eiendomsforvaltning AS | -12 143 |
| SUM KONSULENTHONORAR | -12 143 |

NOTE: 8**DRIFT OG VEDLIKEHOLD**

| | |
|--------------------------------------|----------|
| Drift/vedlikehold VVS | -57 809 |
| Drift/vedlikehold elektro | -10 904 |
| Drift/vedlikehold utvendig anlegg | -7 250 |
| Drift/vedlikehold heisanlegg | -107 462 |
| Drift/vedlikehold brannsikring | -30 389 |
| Drift/vedlikehold ventilasjonsanlegg | -42 667 |

| | |
|---------------------------------|-----------------|
| Drift/vedlikehold garasjeanlegg | -29 588 |
| Drift/vedlikehold søppelanlegg | -52 090 |
| Egenandel forsikring | -20 000 |
| SUM DRIFT OG VEDLIKEHOLD | -358 159 |

Styret mener at det gjennomførte vedlikeholdet er tilstrekkelig for å oppveie verdiforringelse av bygningene.

NOTE: 9**KOMMUNALE AVGIFTER**

| | |
|-------------------------------|-----------------|
| Eiendomsskatt | -49 222 |
| Vann- og avløpsavgift | -188 982 |
| Renovasjonsavgift | -249 020 |
| SUM KOMMUNALE AVGIFTER | -487 224 |

NOTE: 10**ENERGI/FYRING**

| | |
|----------------------------|-----------------|
| Elektrisk energi | -157 135 |
| Fjernvarme | -115 088 |
| SUM ENERGI / FYRING | -272 222 |

NOTE: 11**ANDRE DRIFTSKOSTNADER**

| | |
|----------------------------------|-----------------|
| Container | -3 900 |
| Skadedyrarbeid/soppkontroll | -6 283 |
| Lyspærer og sikringer | -3 027 |
| Vaktmestertjenester | -121 264 |
| Vakthold | -18 044 |
| Renhold ved firmaer | -173 563 |
| Andre fremmede tjenester | -22 344 |
| Trykksaker | -1 017 |
| Andre kostnader tillitsvalgte | -3 766 |
| Andre kontorkostnader | -10 119 |
| Porto | -140 |
| Bank- og kortgebyr | -2 454 |
| Velferdskostnader | -803 |
| SUM ANDRE DRIFTSKOSTNADER | -366 724 |

NOTE: 12**FINANSINNTEKTER**

| | |
|-------------------------------------|---------------|
| Renter av driftskonto i OBOS-banken | 674 |
| Renter av sparekonto i OBOS-banken | 11 393 |
| SUM FINANSINNTEKTER | 12 067 |

NOTE: 13**FINANSKOSTNADER**

| | |
|--|-------------------|
| Renter og gebyr på lån i OBOS Boligkreditt | -1 851 615 |
| SUM FINANSKOSTNADER | -1 851 615 |

NOTE: 14**BYGNINGER**

| | |
|-----------------------------|--------------------|
| Kostpris/bokført verdi 2015 | 214 169 108 |
| SUM BYGNINGER | 214 169 108 |

Tomten ble kjøpt i 2015.

Gnr.129/bnr.104

Bygningene er ikke avskrevet. Styret har i stedet vurdert at tilstrekkelig vedlikehold er gjennomført, jf. noten om drift og vedlikehold.

NOTE: 15**ANDRE KORTSIKTIGE FORDRINGER**

| | |
|---|---------------|
| Avregningskonto IN | 93 165 |
| SUM ANDRE KORTSIKTIGE FORDRINGER | 93 165 |

NOTE: 16**ANNEN EGENKAPITAL**

| | |
|------------------------------|-------------------|
| Opptjent egenkapital | 7 379 687 |
| Egenkapital fra IN tidligere | 60 738 156 |
| Egenkapital fra IN 2022 | 500 000 |
| Reduksjon EK fra IN | -2 640 169 |
| SUM ANNEN EGENKAPITAL | 65 977 674 |

Egenkapital fra IN er spesifisert for å vise at opparbeidelsen av deler av egenkapitalen skyldes at andelseiere ekstraordinært har nedbetalt på sin andel av fellesgjelden. Tallet er beregnet med utgangspunkt i summen av samtlige ekstraordinære nedbetalinger som er foretatt over årenes løp, korrigert slik at egenkapitalen fra IN reduseres i samme takt som pantelånet. Linjen "Reduksjon EK fra IN" er beregnet ut fra at egenkapitalen fra IN skal reduseres i samme takt som pantelånet nedbetales.

NOTE: 17**PANT-OG GJELDSBREV LÅN**

| | |
|---|--------------------|
| OBOS-bank | |
| Renter 31.12.2018, 3,75%, løpetid 40 år | |
| Opprinnelig, 2015 | -137 910 000 |
| Nedbetalt tidligere, ordinære avdrag | 1 814 419 |
| Nedbetalt i år, ordinære avdrag | 1 491 145 |
| Nedbetalt tidligere, IN | 60 738 156 |
| Nedbetalt i år, IN | 500 000 |
| SUM PANT- OG GJELDSBREV LÅN | -73 366 280 |

Lånet er et annuitetslån.

For ytterligere informasjon om individuell nedbetaling av fellesgjeld, se note 1.

NOTE: 18**BORETTSINNSKUDD**

| | |
|----------------------------|--------------------|
| Opprinelig 2015 | -91 940 000 |
| SUM BORETTSINNSKUDD | -91 940 000 |

NOTE: 19**ANNEN LANGSIKTIG GJELD**

| | |
|-----------------------------------|----------------|
| Avsetning bomiljøtiltak | -60 037 |
| SUM ANNEN LANGSIKTIG GJELD | -60 037 |

NOTE: 20**ENERGIAVREGNING****INNETEKTER**

| | |
|----------------------------------|-----------------|
| Forskuddsinnbetalinger (a konto) | -358 020 |
| SUM INNETEKTER | -358 020 |

KOSTNADER

| | |
|----------------------|----------------|
| Administrasjon | 36 362 |
| Fjernvarme | 401 510 |
| SUM KOSTNADER | 437 872 |

| | |
|----------------------------|---------------|
| SUM ENERGIAVREGNING | 79 852 |
|----------------------------|---------------|

Oppstillingen ovenfor viser hvilke energikostnader som avregnes etter hver enkelts forbruk. For å dekke de løpende kostnadene, krever selskapet inn et forskuddsbeløp fra hver enkelt. På fastsatte frister, blir deretter inntektene avregnet mot kostnadene. For lite innbetalt blir krevd inn, og for mye innbetalt blir tilbakebetalt. På den måten betaler hver enkelt kun for

Ettersom disse inntektene og kostnadene avregnes etter hver enkelts forbruk, blir de bokført i balansen, og ikke via resultatregnskapet. De påvirker derfor likviditeten, og ikke resultatet.

NOTE: 21**PANTSTILLELSE**

Av anleggets bokførte gjeld er følgende sikret ved pant:

| | |
|----------------------------|--------------------|
| Borettsinnskudd | 91 940 000 |
| Pantelån | 73 366 280 |
| Beregnete IN-forpliktelser | 58 597 987 |
| TOTALT | 223 904 267 |

Eiendommen som er stillet som sikkerhet hadde pr. 31.12.2022 følgende bokførte verdi:

| | |
|---------------|--------------------|
| Bygninger | 214 169 108 |
| Tomt | 15 680 892 |
| TOTALT | 229 850 000 |

Annen informasjon om borettslaget

Styrets arbeid 2022

Styret har hatt 10 møter og behandlet 42 saker i 2022, i tillegg til budsjettmøte, regnskapsmøte og konstituerende styremøte etter generalforsamlingen.

Byggeaktivitet i nærområdet

Det har vært stor byggevirkosomhet i nærområdet også gjennom hele 2022, og i skrivende stund starter et nytt prosjekt: Ensjøparken i Gladengveien 8 (de gamle Stålverkshallene). Ansvarlig for prosjektet er Profier, som har laget en egen informasjonsside for prosjektet: <https://www.profier.no/prosjekter/ensjoparken-oslo/>

Byggeaktiviteten i Humlehagen, Gladengveien 12-14, fortsetter også i 2023, de første naboene flytter inn i 4. kvartal 2023 og ut over i 1. kvartal 2024.

HMS i borettslaget

Det har vært gått vernerunde i hele borettslaget. I år er det gledelig å kunne melde om at antall avvik er færre enn i fjor. Styret vil likevel minne om at private gjenstander ikke skal plasseres i trappeoppganger eller utenfor egen inngangsdør. Dette utgjør en sikkerhetsrisiko ved eventuell brann, og det er dessuten til hinder for rullestolbrukere og barnevogner ved inn- og utgang fra heisene når sko, fritidsutstyr og andre private gjenstander står rett utenfor heisdørene.

Det er heller ikke lov å sette private gjenstander/søppel i underetasjene (under trappene) eller i felles ganger mellom boder. Dette er i strid med brannforskriftene. I tillegg medfører det unødvendige kostnader for fellesskapet når gjenstandene må fraktes bort av vaktmester.

Vi minner om at brannslukkingsapparatene skal snus på hodet og ristet minst én gang pr år, og at man samtidig sjekker at pilen på trykkmåleren står på grønt. Det er hver enkelt andelseiers ansvar at apparatet finnes i leiligheten og er i orden.

Rutinemessig kontroll av heisene er gjennomført i henhold til avtalene. Vi har hatt perioder med heisstopp, og minner om at det er viktig at heisdørene ikke tvinges til å stå i åpen posisjon. Har du behov for at heisdørene står åpne ved f.eks. flytting, ta kontakt med styret for lån av heisnøkkel.

Brannanlegget vårt har vært rutinemessig kontrollert, testet og funnet i orden.

Vannlekkasje februar 2022

I begynnelsen av februar 2022 opplevde vi en større vannlekkasje i røropplegget for varmtvann inn til teknisk rom i kjelleren. Årsaken var at vann med altfor høy temperatur var kjørt inn i anlegget, noe som medførte at deler av røropplegget sprakk. Borettslaget var uten varmt tappevann i ca halvannet døgn. Rørlegger var raskt på plass og fikk stanset lekkasjen. I løpet av februar og et stykke ut i mars ble deler av røropplegget skiftet ut, og nødvendige justeringer i varmtvannsanlegget ble gjort. Kostnadene i denne forbindelse ble dekket av borettslagets forsikringsselskap.

Vedlikehold

Det har ikke vært behov for å gjennomføre større vedlikeholdsprosjekter i borettslaget i 2022, kun nødvendige, fortløpende vedlikeholdsarbeid. Det er heller ikke planer om større vedlikeholdsprosjekter i 2023/2024. Styret vil etterhvert utarbeide en vedlikeholdsplan på kortere og lengre sikt.

Balkonger og avrenning

Manglende renner og avløp fra våre balkonger gjør at regnvann iblandet betongsyre fra balkonggulvene renner fra etasje til etasje og lager skjemmende striper og misfarging av glass i balkongenes glassfasader. Selv om oppføringen av balkongene ikke strider mot byggeforskrifter, har styret likevel henvendt seg til OBOS Nye Hjem og Veidekke og hevdet at forholdene medfører en forringelse av bokvalitet og eventuelt også fremtidig salgsverdi på leilighetene. OBOS/Veidekke hevdet at saken er foreldet, og dette støttes – dessverre for oss – i en vurdering gjort av Kvale Advokatfirma DA.

Styret

Styret har e-post gladengenpark@styrerrommet.no. Se for øvrig vibbo.no for informasjon om og kontaktdetaljer til styrets medlemmer.

Forsikring

Borettslagets eiendommer er forsikret i TRYG FORSIKRING med polisenummer 6591386. Forsikringen dekker bygningene og fellesareal. Forsikringen dekker også veggfast utstyr, bygningsmessige tilleggsinnretninger og forbedringer i den enkelte bolig. Oppstår det skade i leiligheten, skal andelseier sørge for å begrense skadeomfanget mest mulig og prøve å kartlegge årsaken til skaden. Skaden meldes til forsikringsavdelingen i OBOS Eiendomsforvaltning AS på telefon 22868398, eller e-post forsikring@obos.no. Forsikringsavdelingen melder skaden til forsikringsselskapet, bestiller om ønskelig håndverker for reparasjon og sørger for at kostnader knyttet til skaden blir refundert eller betalt av forsikringsselskapet.

Selv om borettslagets forsikring brukes, kan andelseier belastes hele eller deler av egenandelen dersom forholdet ligger innenfor andelseiers ansvar. Den enkelte andelseier må selv sørge for å ha hjemforsikring som dekker innbo og løsøre.

Individuell nedbetaling av fellesgjeld

Borettslaget har lagt til rette for individuell nedbetaling av fellesgjeld (IN-ordning). Dette gir andelseier adgang til å innbetale sin del av fellesgjelden. Innbetaling forutsetter at andelseier har inngått en egen avtale med borettslaget. Ved henvendelse til OBOS Eiendomsforvaltning via epost [oef@obos.no](mailto: oef@obos.no) vil andelseier få informasjon om avtalens betingelser og priser. Innbetaling kan foretas to ganger pr. år ved terminforfall **30.03 og 30.09** på borettslagets felleslån. Andelseier må ta kontakt med OBOS minimum en måned før terminforfall for opprettelse av avtale. Innbetalingen **må** være kreditert OBOS' klientkonto senest 10 dager før terminforfall. Dersom fristen ikke overholdes vil nedbetaling ikke kunne foretas, og beløpet blir returnert andelseier. Minimumsbeløpet for innbetaling er kr 60 000 pr. gang. Andelseieren vil da få redusert sine kapitalutgifter (andel renter og avdrag) som kreves inn sammen med felleskostnadene.

Garantert betaling av felleskostnader

Borettslaget har avtale med OBOS Factoring AS om garantert betaling av felleskostnader. OBOS Factoring AS garanterer for overførsel til borettslaget hver måned og overtar deretter alt ansvar og risiko for eventuell manglende innbetaling av felleskostnader.

Forkjøpsrett

Forkjøpsretten er en viktig medlemsfordel i OBOS. For hver enkelt bolig blir det ved salg fastsatt en egen frist for å melde bruk av forkjøpsretten (meldefrist). Medlemmer som vil benytte forkjøpsrett, kan melde seg direkte via OBOS annonsen på www.obos.no. Ved spørsmål om forkjøpsretten kan du henvende deg til OBOS på telefon 22865500.

Deltagelse på årsmøte 2023

Årsmøtet avholdes 1.06.23

Selskapsnummer: 689 Selskapsnavn: Gladengen Park Borettslag

BRUK BLOKKBOKSTAVER

Leilighetsnummer: _____ Navn på eier(e): _____

Signatur: _____

Fullmakt

I fysisk møte hvor det blir anledning til å levere stemmeseddel, kan eier møte ved fullmektig. Ingen kan være fullmektig for mer enn én eier, men der flere eier en enhet sammen, kan de ha samme fullmektig. En fullmakt kan trekkes tilbake når som helst.

Eier gir herved fullmakt til:

Fullmektigens navn: _____

Leilighetsnummer: _____ Navn på eier(e): _____



**OBOS Eiendoms-
forvaltning AS**

Hammersborg torg 1
Postboks 6668, St. Olavs plass
0129 Oslo
Telefon: 22 86 55 00
www.obos.no
E-post: oef@obos.no

Ta vare på dette heftet, du kan få
bruk for det senere, f.eks ved salg
av boligen.

Dette skjema vil være en del av salgsoppgaven

| | | | | | |
|---|---|-----------------------------------|-------------|-------------------------------------|---|
| Meglerfirma | Ensjø Eiendomsmegling AS | Oppdragsnr. | 91240092 | | |
| Adresse | Stålverkskroken 15 | | | | |
| Postnr. | 0661 | Sted | Oslo | | |
| Er det dødsbo? | <input checked="" type="checkbox"/> Nei <input type="checkbox"/> Ja | Avdødes navn | | | |
| Salg ved fullmakt? | <input checked="" type="checkbox"/> Nei <input type="checkbox"/> Ja | Navn hjemmelshaver | | | |
| Når kjøpte du boligen? | 2015 | Hvor lenge har du bodd i boligen? | 9 6 | Har du bodd i boligen siste 12 mnd? | <input type="checkbox"/> Nei <input checked="" type="checkbox"/> Ja |
| I hvilket selskap har du (evt. sameiet/brl/aksjelaget) tegnet bygningsforsikring? | | Polise/avtalenr | | | |
| Selger 1 Fornavn | Denis | Etternavn | Milovanovic | | |
| Selger 2 Fornavn | Amila | Etternavn | Bojadzic | | |

SPØRSMÅL FOR ALLE TYPER

EIENDOMMER

(spørsmål som besvares med «Ja», skal beskrives nærmere i feltet

«Kommentar»)

1. Kjenner du til om det er/har vært feil ved våtrommene, f. eks. sprekker, lekkasje, råte, lukt eller soppkader?

Nei Ja Kommentar

2. Kjenner du til om det er utført arbeid på bad/våtrom? Hvis nei, gå til punkt 3.

Nei Ja, kun faglært Ja, både av faglært og ufaglært / egeninnsats Ja, kun av ufaglært / egeninnsats

Firmanavn

Redegjør for hva som ble gjort av hvem og når:

2.1 Ble tettesjikt/membran/sluk oppgradert/fornyet?

Nei Ja

Firmanavn

Redegjør for hva som ble gjort av hvem og når:

2.2 Foreligger det dokumentasjon på arbeidene?

Nei Ja Kommentar

2.3 Er arbeidet byggemeldt?

Nei Ja Kommentar

3. Kjenner du til om det er/har vært feil på vann/avløp, herunder rørbrudd, tilbakeslag, tett sluk eller lignende?

Nei Ja Kommentar

4. Kjenner du til om det er/har vært utført arbeid/kontroll på vann/avløp?

Nei Ja, kun faglært Ja, både av faglært og ufaglært / egeninnsats Ja, kun av ufaglært / egeninnsats

Firmanavn

Redegjør for hva som ble gjort av hvem og når:

5. Kjenner du til om det er/har vært problemer med drenering, fuktinnsig, øvrig fukt eller fuktmerker i underetasje/kjeller?

Nei Ja Kommentar

6. **Kjenner du til om det er/har vært problemer med ildsted/skorstein/pipe, f. eks dårlig trekk, sprekker, pålegg etter tilsyn, fyringsforbud eller lignende?**
 Nei Ja Kommentar
7. **Kjenner du til om det er/har vært skjevheter/setningsskader, f. eks. riss/sprekker i mur, skjeve gulv eller lignende?**
 Nei Ja Kommentar
8. **Kjenner du til om det er/har vært sopp/råteskader i boligen?**
 Nei Ja Kommentar
9. **Kjenner du til om det er/har vært insekter/skadedyr i boligen som f.eks. rotter, mus, maur eller lignende?**
 Nei Ja Kommentar
10. **Kjenner du til om det er/har vært skjeggkre i boligen?**
 Nei Ja Kommentar
11. **Kjenner du til om det er/har vært utettheter i terrasse/garasje/tak/fasade?**
 Nei Ja Kommentar
12. **Kjenner du til om det har vært utført arbeider på terrasse/garasje/tak/fasade?**
 Nei Ja, kun faglært Ja, både av faglært og ufaglært / egeninnsats Ja, kun av ufaglært / egeninnsats
Firmanavn
Redegjør for hva som ble gjort av hvem og når:
13. **Kjenner du til om det er/har vært utført arbeider på el-anlegget eller andre installasjoner (f.eks. oljetank, sentralfyr, ventilasjon)? Hvis nei, gå til punkt 14.**
 Nei Ja, kun faglært Ja, både av faglært og ufaglært / egeninnsats Ja, kun av ufaglært / egeninnsats
Firmanavn
Redegjør for hva som ble gjort av hvem og når:
- 13.1 **Foreligger det samsvarserklæring for hele eller deler av det elektriske anlegget (i henhold til forskrift om lavspenningsanlegg)?**
 Nei Ja Kommentar
14. **Kjenner du til om det er utført kontroll av el-anlegget og/eller andre installasjoner (f.eks. oljetank, sentralfyr, ventilasjon)?**
 Nei Ja Kommentar
15. **Har du ladeanlegg/ladeboks for el-bil i dag?**
 Nei Ja Kommentar Vanlig ladeboks
16. **Kjenner du til om ufaglærte har utført arbeider som normalt bør utføres av faglærte personer utover det som er nevnt tidligere (f.eks. på drenering, murerarbeid, tømmerarbeid etc.)?**
 Nei Ja Kommentar
17. **Kjenner du til om det er nedgravd oljetank på eiendommen? Hvis nei, gå til punkt 18.**
 Nei Ja
- 17.1 **Har kommunen gitt dispensasjon til at den nedgravde oljetanken kan bli liggende, f. eks. ved at den nedgravde oljetanken tømmes, saneres eller fylles igjen med masser?**
 Nei Ja Kommentar
18. **Kjenner du til forslag til- eller vedtatte reguleringsplaner, andre planer, nabovarsel, eller offentlige vedtak som kan medføre endringer i bruken av eiendommen eller eiendommens omgivelser?**
 Nei Ja Kommentar
19. **Kjenner du til om det foreligger påbud/heftelser/krav/manglende tillatelser vedrørende eiendommen?**
 Nei Ja Kommentar
20. **Selges eiendommen med utleiedel, leilighet eller hybel eller lignende?**
 Nei Ja
- 20.1 **Hvis ja, er rommene som benyttes til ovennevnte godkjent til beboelse (rom til varig opphold) av bygningsmyndighetene?**

Nei Ja Kommentar

21. Kjenner du til om det er innredet/bruksendret/bygget ut kjeller eller loft eller andre deler av boligen? Hvis nei, gå til punkt 22.

Nei Ja Kommentar

21.1 Er innredningen/utbyggingen godkjent hos bygningsmyndighetene?

Nei Ja Kommentar

22. Kjenner du til manglende brukstillatelse eller ferdigattest?

Nei Ja Kommentar

23. Kjenner du til om det er foretatt radonmåling?

Nei Ja Kommentar Jeg har radonmåler selv og den viser negativt. Ingen radon

24. Kjenner du til om det foreligger skaderapporter, tilstandsvurderinger, boligsalgsrapporter eller målinger?

Nei Ja Kommentar

25. Kjenner du til andre forhold av betydning som kan være relevant for kjøper å vite om (f.eks. rasfare, tinglyste forhold eller private avtaler)?

Nei Ja Kommentar

SPØRSMÅL FOR LEILIGHETER I

SAMEIER/BORETTSLAG/BOLIGAKSJESELSKAP:

26. Kjenner du til om sameie/laget/selskapet er involvert i tvister av noe slag?

Nei Ja Kommentar

27. Kjenner du til vedtak/forslag til vedtak om forhold vedrørende eiendommen som kan medføre økte felleskostnader/økt fellesgjeld?

Nei Ja Kommentar

28. Kjenner du til om det er/har vært sopp/råteskader/insekter/skadedyr i sameiet/laget/selskapet som f.eks. rotter, mus, maur eller lignende?

Nei Ja Kommentar

29. Kjenner du til om det er/har vært skjeggkre i sameiet/laget/selskapet (i fellesareal eller i andre boliger)?

Nei Ja Kommentar

TILLEGGSKOMMENTAR

Jeg bekrefter at opplysninger er gitt etter beste skjønn. Jeg er kjent med at dersom jeg har gitt ufullstendige, uriktige eller misvisende opplysninger om eiendommen, vil selskapet kunne søke hel eller delvis regress for sine utbetalinger eller redusere sitt ansvar helt eller delvis, jfr. Vilkår for boligselgerforsikring punkt 9.1 og forsikringsavtaleloven kapittel 4.

Jeg er orientert om at mitt mulige ansvar som selger etter avhendingsloven, eventuelt etter kjøpsloven (aksjeboliger), og om Anticimex Forsikrings boligselgerforsikringstilbud. Jeg er klar over at avtale om tegning av forsikring er bindende fra signering av egenerklæringsskjema. Premietilbudet som er gitt av megler er bindende for Anticimex Forsikring i 6 måneder fra oppdragsinngåelse med megler. Etter dette vil premien og forsikringsvilkårene kunne justeres.

Når premietilbudet ikke lenger er bindende for forsikrings-selskapet, må egenerklæringsskjemaet signeres på nytt og eventuelle endringer påføres. Det vil da være forsikringspremien og forsikringsvilkårene på ny signeringsdato som legges til grunn.

Det kan ikke tegnes boligselgerforsikring ved salg av boligeiendom i følgende tilfeller:

- mellom ektefeller eller slektninger i rett oppstigende eller nedstigende linje, søsken, eller
- mellom personer som bor eller har bodd på boligeiendommen og/eller
- når salget skjer som ledd i sikredes næringsvirksomhet/er en næringseiendom
- etter at boligeiendommen er lagt ut for salg.
- Dersom det ikke foreligger risikovurdering (tilstandsrapport) for boligeiendommen som tilfredsstillter kravene i forskrift til avhendingslova FOR-2021-06-08-1850

Forsikringselskapet kan ved skriftlig samtykke likevel akseptere tegning av forsikring også i ovennevnte tilfeller. Dersom selskapet ikke har gitt skriftlig samtykke, kan erstatningen bortfalle.

Ved oppgjørsoppdrag trer forsikringen i kraft når kontrakten er signert av begge parter, begrenset til siste 12 måneder før overtakelse.

For øvrig oppfordrer selger potensielle kjøpere til å undersøke eiendommen grundig, jf. avhendingsloven § 3-10 og kjøpslovens § 20 (aksjeboliger).

Ved signering av nærværende skjema aksepteres at Buysure AS, Visma Real Estate AS og Signicat AS ikke har ansvar for transaksjonen som tjenesten benyttes til, og ikke kan holdes ansvarlig for eventuelt tap av noen art som følge av brukerfeil, eventuelle feil ved Signicat AS og Visma Real Estate AS sine tjenester eller tredjepartsløsninger, herunder BankID.

Forsikringsvilkårene leser du i sin helhet på:

<https://buysure.no/Anticimex/vilkaar>

Les mer om boligselgerforsikringen og se prislister her:

buysure.no/boligselgerforsikring

Jeg ønsker å tegne boligselgerforsikring, og bekrefter å ha mottatt og lest forsikringsvilkårene og informasjonsbrosjyre til selger i forbindelse med tegning av boligselgerforsikring. Forsikringen trer i kraft på det tidspunkt det foreligger en budaksept mellom partene, begrenset til tolv måneder før overtakelse. Ved oppgjørsoppdrag trer forsikringen i kraft når kontrakten er signert av begge parter, begrenset til siste 12 måneder før overtakelse. Jeg bekrefter med dette at eiendommen ikke er en næringseiendom, at den ikke selges som ledd i næringsvirksomhet eller mellom ektefeller eller slektninger i rett oppstigende eller nedstigende linje, søsken, eller mellom personer som bor eller har bodd på boligeiendommen. Dersom forsikringen er tegnet i strid med ovenstående (se også forsikringsvilkårene punkt 9) kan Anticimex Forsikring søke hel eller delvis regress for sine utbetalinger og/eller redusere sitt ansvar helt eller delvis. Jeg er innforstått med at eiendomsmegleren ikke har fullmakt til å gjøre unntak fra ovennevnte begrensninger. Jeg er oppmerksom på at 9% av total forsikringskostnad er honorar til Buysure AS. Honoraret inngår i den totale premien du som kunde betaler, inkl. evt. administrasjonsgebyrer.

Jeg ønsker ikke å tegne boligselgerforsikring, men megler har tilbudt meg å tegne slik forsikring.

Jeg kan ikke tegne boligselgerforsikring iht. vilkår

Ξ

Premium rådgivning

EIE eiendomsmegling

tryggbudgivning.no



- den enkleste
og mest sikre
måten å by på
bolig i dag!

GI BUD MED BANKID

På eiendommens annonse vises det en "Gi bud"-knapp for elektronisk budgivning.

IDENTIFISER MED BANKID

Innlogging fungerer på samme måte som i din nettbank. Du kan også bruke BankID App (iOS/Android) eller BankID på mobil.

REGISTRERING AV BUD

Nettsiden hjelper deg med korrekt utfylling av budmeldingen.

ELEKTRONISK SIGNERING

BankID lar deg signere budmeldingen elektronisk. Budmeldingen overføres til eiendomsmegleren.

BUDRUNDEN

Etter signering vil du motta en SMS-kvittering. Gi budforhøvelser med BankID eller ved å svare på SMS-kvitteringen.

BUDREGLEMENT

Benytt "Gi bud"-knappen på eiendommens annonse for å registrere ditt bud elektronisk. «Gi bud»-knappen åpner nettsiden TryggBudgivning.no som er integrert i megler-systemet. Alle bud / budforhøvelser og forbehold overføres automatisk inn i budjournalen på den respektive eiendommen.

Du logger deg inn på TryggBudgivning.no ved å bruke BankID. Det er derfor viktig å huske å ta med deg din BankID-brikke på budgivningsdagen. Du kan gi bud fra datamaskin, nettbrett eller smarttelefon.

Når du benytter deg av TryggBudgivning.no trenger du ikke å ta bilde av legitimasjon eller sende inn budskjema til megler. Etter at bud er registrert med BankID får du en kvittering pr. SMS om at budet er mottatt.

Du registrerer budforhøvelser ved å logge inn på nytt med BankID eller ved å svare på SMS-kvitteringen som du allerede har mottatt. Budforhøvelser registreres også automatisk inn i meglersystemet.

Lykke til!

Gå til elektronisk budgivning: <https://tryggbudgivning.no/264/3268572/zdrmovvtqw>
Dersom du ønsker budskjema tilsendt som et eget dokument, ta kontakt med eiendomsmegler.

FORBRUKERINFORMASJON OM BUDGIVING



Sist oppdatert med virkning fra 1. januar 2014, i forbindelse med ikrafttredelse av endringer i eiendomsmeglingsforskriften.

Informasjonen er utarbeidet av Forbrukerombudet, Forbrukerrådet, Den Norske Advokatforening ved Eiendomsmeglingsgruppen, Eiendomsmeglerforetakenes Forening og Norges Eiendomsmeglerforbund, på grunnlag av blant annet forskrift om eiendomsmegling § 6-3 og § 6-4.

Nedenfor gis en oversikt over de retningslinjer som forbrukermyndighetene og organisasjonene anbefaler benyttet ved budgivning på eiendommen. Avslutningsvis gis også en kort oversikt over de viktigste rettsreglene tilknyttet budgivning.

Før det legges inn bud på eiendommen oppfordres budgiver til sette seg inn i all relevant informasjon om eiendommen, herunder eventuell salgsoppgave og teknisk rapport med vedlegg.

GJENNOMFØRING AV BUDGIVING:

1. På forespørsel vil megler opplyse om aktuelle bud på eiendommen, herunder om relevante forbehold.

2. Alle bud skal inngis skriftlig til megler, som formidler disse videre til oppdragsgiver. Kravet til skriftlighet gjelder også budforhøyelser og motbud, aksept eller avslag fra selger. Før formidling av bud til oppdragsgiver skal megler innhente gyldig legitimasjon og signatur fra budgiver. Kravet til legitimasjon og signatur er oppfylt for budgivere som benytter e-signatur, eksempelvis BankID eller MinID. Med skriftlige bud menes også elektroniske meldinger som e-post og SMS når informasjonen i disse er tilgjengelig også for ettertiden.

3. Et bud bør inneholde eiendommens adresse (eventuelt gnr/bnr), kjøpesum, budgivers kontaktinformasjon, finansieringsplan, akseptfrist, overtakelsesdato og eventuelle forbehold som for eksempel usikker finansiering, salg av nåværende bolig ol. Normalt vil ikke et bud med forbehold bli akseptert før forbeholdet er avklart. Konferer gjerne med megler før bud avgis.

4. Megler skal legge til rette for en forsvarlig avvikling av budrunden. I forbrukerforhold (dvs. der oppdragsgiver er forbruker) skal megleren ikke formidle bud med kortere akseptfrist enn kl. 12.00 første virkedag etter siste annonserte visning. Etter denne fristen bør budgivere ikke sette en kortere akseptfrist enn at megler har mulighet til, så langt det er nødvendig, å orientere oppdragsgiver,

budgivere og øvrige interessenter om bud og forbehold. Det bør ikke gis bud som diskriminerer eller utelukker andre budgivere. Dersom bud inngis med en frist som åpenbart er for kort til at megleren kan avvikle budrunden på en forsvarlig måte som sikrer oppdragsgiver og interessenter et tilstrekkelig grunnlag for sine handlingsvalg, vil megler fraråde budgiver å stille slik frist.

5. Megleren vil uoppfordret gi sin vurdering av det enkelte bud overfor oppdragsgiveren, når budet er gitt innenfor fristene i punkt 4.

6. Megleren skal så langt det er nødvendig og mulig holde budgiverne skriftlig orientert om nye og høyere bud og eventuelle forbehold. Megler skal så snart som mulig bekrefte skriftlig overfor budgivere at budene deres er mottatt.

7. Etter at handel har kommet i stand, eller dersom en budrunde avsluttes uten at handel er kommet i stand, kan en budgiver kreve kopi av budjournalen i anonymisert form.

8. Kopi av budjournal skal gis til kjøper og selger uten ugrunnet opphold etter at handel er kommet i stand. Dersom det er viktig for budgiver å bevare sin anonymitet, bør budet fremmes gjennom fullmektig.

VIKTIGE AVTALERETTSLIGE FORHOLD

1. Det eksisterer ingen angrerett ved salg/kjøp av fast eiendom.

2. Når et bud er innsendt til megler og han har formidlet innholdet i budet til selger (slik at selger har fått kunnskap om budet), kan budet ikke kalles tilbake. Budet er da bindende for budgiver frem til akseptfristens utløp, med mindre budet før denne tid avslås av selger eller budgiver får melding om at eiendommen er solgt til en annen (man bør derfor ikke gi bud på flere eiendommer samtidig dersom man ikke ønsker å kjøpe flere enn en eiendom).

3. Selger står fritt til å forkaste eller akseptere ethvert bud, og er for eksempel ikke forpliktet til å akseptere høyeste bud.

4. Når en aksept av et bud har kommet frem til budgiver innen akseptfristens utløp er det inngått en bindende avtale.

5. Husk at også et eventuelt bud fra selger til kjøper (såkalte «motbud»), avtalerettslig er et bindende tilbud som medfører at det foreligger en avtale om salg av eiendommen dersom budet i rett tid aksepteres av kjøper.

NORGES EIENDOMSMEGLERFORBUND | WWW.NEF.NO | FIRMAPOST@NEF.NO



Boligkjøperpakke Leilighet

- din nye leilighet ferdig forsikret

Boligkjøperpakke Leilighet inneholder boligkjøperforsikring, renteforsikring og innbo ekstra forsikring.

For fullstendig informasjon om hva forsikringene dekker og hvilke begrensninger som gjelder, se forsikringsbevis og vilkår på Tryg.no

Boligkjøperforsikring

Boligkjøperforsikring gir deg ekstra trygghet når du kjøper bolig. Du får juridisk hjelp hvis du oppdager feil og mangler ved boligen ut over det du kunne forvente ut fra salgsdokumentene og andre salgsopplysninger, og hvis det er gitt uriktige opplysninger som har påvirket kjøpet ditt. Boligkjøperforsikringen gir deg også juridisk hjelp ved rettstvister.

Innboforsikring

I pakken har du en god innbo ekstra forsikring med forsikringssum 2 millioner kroner.

Flytteforsikring

Innboforsikringen omfatter plutselige og uforutsette skader som oppstår i forbindelse med flytting av innboet til ny bolig.

Uhell

Innboforsikringen omfatter også skade ved uhell, som for eksempel at TV faller i gulvet og blir knust.

Skadeinsekter, mus og rotter

Får du skadeinsekter, mus eller rotter i boligen hjelper vi deg med bekjempelse. For eksempel bekjempelse av veggedyr eller kakerlakker.

Renteforsikring

Renteforsikringen dekker rentekostnader for boligen som skal selges. Forsikringen gjelder hvis du ikke har fått solgt din gamle bolig tre måneder etter du har overtatt ny bolig, med utbetaling i inntil ni måneder. Forsikringen gjelder ikke hvis du avslår bud på 95 % eller mer av prisantydningen.

Når og hvor kjøpes Boligkjøperpakke Leilighet?

Forsikringspakken kjøpes av eiendomsmegleren som foretar salget av boligen. Boligkjøperpakke Leilighet kan kjøpes av privatpersoner. Boligkjøperforsikringen gjelder fra kontraktsmøte, mens de andre forsikringene gjelder fra du overtar boligen, og i ett år.

Pris

Leilighet og rekkehus med andels-/aksjenummer **8.250 kroner**

Leilighet og rekkehus med seksjonsnummer **9.250 kroner**

Prisen på forsikringen for det første året legges inn i oppgjøret for din nye bolig. Du får ingen særskilt regning for forsikringene det første året.

Boligkjøperforsikringen kan beholdes i fem år.

Egenandel

Standard egenandel er kr 4.000 i innboforsikring og boligkjøperforsikring. Du får 10 timer innledende advokatbistand uten egenandel.

Spørsmål

Har du spørsmål om boligkjøperpakken kan du kontakte oss på telefon 915 04040

Dersom du skal melde inn en sak tilknyttet boligkjøperpakken, gjør du dette via våre hjemmesider Tryg.no/meld-skade.



Boligkjøperforsikring

- gir deg ekstra trygghet

Boligkjøperforsikring gir deg ekstra trygghet når du kjøper bolig. Du får juridisk hjelp hvis du oppdager feil og mangler ved boligen ut over det du kunne forvente ut fra salgsdokumentene og andre salgssopplysninger, og hvis det er gitt uriktige opplysninger som har påvirket kjøpet ditt. Boligkjøperforsikringen gir deg også ved behov juridisk rådgivning, advokathjelp og håndtering gjennom rettsapparatet.

Når og hvor kjøpes Boligkjøperforsikring

Forsikringen kjøpes fra eiendomsmeglere som foretar salget av boligen du kjøper. Boligkjøperforsikringen kan kjøpes av privatpersoner. Boligkjøperforsikringen gjelder fra kontraktsmøtet og opphører automatisk etter fem år.

Pris

Prisen avhenger av hvilken type bolig du kjøper. Prisen på forsikringen legges inn i oppgjøret for din nye bolig, og du får ingen særskilt regning på denne.

| | |
|---|----------------------|
| Leilighet og rekkehus med andels- eller aksjenummer | 7.150 kroner |
| Leilighet og rekkehus med seksjonsnummer | 8.950 kroner |
| Rekkehus med eget gnr/bnr | 13.650 kroner |
| Enebolig, fritidsbolig, tomannsbolig, tomt | 13.650 kroner |

Spørsmål

Har du spørsmål om Boligkjøperforsikringen kan du lese mer om denne på våre hjemmesider www.tryg.no eller kontakte oss på telefon 915 04040

Boligkjøperpakke

**- din nye bolig
ferdig forsikret**

Boligkjøperpakke inneholder boligkjøperforsikring og innbo ekstra forsikring. Pakken omfatter også bygningsforsikring hvis du kjøper hus eller hytte, og renteforsikring hvis du kjøper hus eller leilighet.

Du finner mer informasjon om Boligkjøperpakke her:



www.tryg.no/forsikringer/partnere/buysure/boligkjoperpakke

LØSØRE OG TILBEHØR

Gjeldende fra januar 2020

Oversikten er utarbeidet av Norges Eiendomsmeglerforbund, Eiendom Norge og Advokatforeningens Eiendomsmeglingsgruppe, og er gjeldende fra 1. januar 2020.

Lov om avhending av fast eiendom (avhendingslova/avhl.) av 3. juli 1992 regulerer kjøper og selgers rettigheter og plikter ved overdragelse av fast eiendom og andeler i borettslag. I henhold til avhl. § 3-4 skal eiendommen, når annet ikke er avtalt, overdras med innredninger og utstyr som etter lov, forskrift eller annet offentlig vedtak skal følge med. Det samme gjelder varig innredning og utstyr som enten er fastmontert eller er særskilt tilpasset bygningen, jf. avhl. § 3-5. Loven inneholder ingen detaljert oversikt over hva som omfattes av «innredning og utstyr», og over hva som skal regnes som «fastmontert eller særskilt tilpasset». Partene kan fritt avtale hva som skal følge med eiendommen ved salg. Bransjens liste over løsøre og tilbehør som skal følge med eiendommen, er en del av avtalen mellom kjøper og selger dersom ikke annet er opplyst i salgssoppgaven, kjøper har tatt forbehold i bud eller avtale på annen måte er inngått. Der intet annet er avtalt, vil løsøre og tilbehør medfølge slik dette fremkommer av avhl. § 3-4 og § 3-5 og denne oversikt. Produkter og installasjoner som medfølger overdras uten noen form for garantier, utover eventuell gjenværende leverandørgaranti.

Dersom det er noe i nedenstående liste som ikke finnes på eiendommen, vil det heller ikke medfølge.

LISTEN OVER LØSØRE OG TILBEHØR SOM SKAL FØLGE MED EIENDOMMEN VED SALG NÅR ANNET IKKE FREMGÅR AV MARKEDSFØRING ELLER ER AVTALT:

1. HVITEVARER medfølger der dette er spesielt angitt i salgssoppgaven.

2. HELDEKKENDE TEPPER følger med uansett festemåte.

3. VARMEKILDER slik som ovner, kaminer, peiser, varmpumper og panelovner, følger med uansett festemåte. Frittstående biopeiser/ varmeovner og terrassevarmere medfølger ikke. Det følger ikke med varmekilder i rom som ikke har vegg- eller fastmonterte varmekilder på visning.

4. TV, RADIO OG MUSIKKANLEGG. TV-antennor og fellesanlegg for TV, herunder parabolantenne, og tuner/dekoder/tv-boks medfølger der dette eies av selger. Veggmontert TV/flatskjerm med tilhørende festeordning samt musikkanlegg følger ikke med (se også punkt 12).

5. BADEROMSINNREDNING/UTSTYR: Badekar, dusjkabinett, dusjvegger, alle fastmonterte speil og hyller, fastmonterte glass- og håndkleholdere, herunder håndklevarmere samt baderomsinnredning, medfølger.

6. GARDEROBESKAP medfølger, selv om disse er løse. Fastmonterte garderobehyller og knagger medfølger. Innredning i garderobeskap, for eksempel løse eller fastmonterte trådkurver, hyller, stenger og lignende, medfølger.

7. KJØKKENINNREDNING medfølger, herunder også åpne, fastmonterte hyller og løs eller fastmontert kjøkkenøy.

8. MARKISER, PERSIENNER og annen type innvendig og utvendig solskjerming, gardinoppheng, lamellgardiner og liftgardiner medfølger.

9. AVTREKKSIVIFTER av alle slag, samt fastmonterte aircondition/ventilasjonsanlegg, medfølger.

10. SENTRALSTØVSUGER medfølger med komplett anlegg, herunder slange, munnstykke mm.

11. LYSKILDER: Kupler, lysstoffarmatur, fastmonterte "spotlights", oppheng og skinner med spotlights samt utelys og hagebelysning medfølger. Vegglamper, krokhengte lamper, lysekroner, prismelamper og lignende som er koblet til sukkerbit eller stikkontakt følger likevel ikke med.

12. INSTALLERTE SMARTHUSLØSNINGER med sentral som styrer lys,

varme, lyd o.l., samt tilhørende trådløse enheter som brytere, sensorer, kameraer, integrerte høyttalere el. medfølger. Enkle lysstyringssystem f.eks. med en sentral som kun styrer lyspærer eller smartpærer montert i sokkel medfølger likevel ikke.

13. UTVENDIGE SØPPELKASSER og eventuelt holder/hus til disse medfølger.

14. POSTKASSE medfølger.

15. UTENDØRS INNRETNINGER slik som flaggstang, fastmontert tørkestativ, samt andre faste utearrangementer som f.eks. badestamp, boblekar/jacuzzi og liknende utendørs kar, lekestue, lekestativ, utepeis, fastmontert trommel til vannslange, medfølger. Guidekabel/avgrensingskabel til robotgressklipper medfølger, men robotgressklipper og ladestasjon for denne medfølger ikke.

16. FASTMONTERT VEGGLADER/LADESTASJON TIL EL-BIL medfølger uavhengig av hvor laderen er montert.

17. SOLCELLEANLEGG med tilhørende teknisk infrastruktur medfølger

18. GASSBEHOLDER til gasskomfyr og gasspeis medfølger.

19. BRANNSTIGE, BRANNTAU, feiestige og lignende medfølger der dette er påbudt. Løse stiger medfølger ikke.

20. BRANNSLUKNINGSAPPARAT, BRANNSLANGE OG RØYKVARSLER medfølger der dette er påbudt. Det er eier og brukers plikt til å se til at utstyret forefinnes på enhver eiendom. Hvis annet ikke er uttrykkelig avtalt, skal dette derfor alltid følge med ved salg av eiendom.

21. SAMTLIGE NØKLER til eiendommen som selger er i besittelse av skal overleveres kjøper på overtakelsen, herunder nøkler til eventuelle boder, uthus, garasjeportåpner el. Låses boder, uthus el. med hengelås, skal lås og nøkler til disse medfølge.

22. GARASJEHYLLER, bodhyller, lagringshyller og oppheng til bildekk medfølger såfremt de er fastmontert.

Planter, busker og trær som er plantet på tomten, eller fastmonterte kasser og lignende er en del av eiendommen og medfølger i handelen.

KORT OM OSS



Halid Talic

EIENDOMSMEGLER / PARTNER

46 79 09 93

ht@eie.no

EIE Ensjø

Premium rådgivning

EIE Ensjø

Møt en eiendomsmegler på Ensjø i Oslo med høy lokal kunnskap.

Vi i EIE Ensjø kan hjelpe deg med alt fra befaring og verdivurdering til å selge boligen din. Vi sørger for at du får mest mulig verdi for boligen når du skal selge.

Som en del av EIE-kjeden, en av Norges største eiendomsmeglerkjeder, har vi et solid nettverk og god lokalkunnskap som vi bruker til å gi deg den beste opplevelsen når du skal kjøpe eller selge bolig. Vi har også et bredt utvalg av boliger til salgs.

Hos oss får du Premium hjelp og råd samt personlig og dedikert oppfølging gjennom hele salgsprosessen.

Kontakt oss i dag for å finne ut hvordan vi kan hjelpe deg med å finne din drømmebolig eller få solgt din nåværende bolig på best og raskest mulig måte.

VERDI- OVERVÅKNING

Månedlig prisoppdatering på din bolig





Hold et øye med verdiutviklingen på boligen din – helt uten kostnad

HVA ER VERDIOVERVÅKNING?

Boligen er oftest det mest verdifulle av våre eiendeler. Med EIE verdiovervåkning kan du følge med på den generelle prisutviklingen i ditt område, og få månedlig verdiestimat av boligen din sendt på e-post.

HVEM KAN BESTILLE DETTE?

Både eksisterende og ikke eksisterende kunder kan bestille dette fra oss. Dersom du nylig har fått verddivurdering eller kjøpt bolig av oss vil du automatisk motta verdiovervåkning uten å måtte foreta deg noe. Alle boliger som er kjøpt etter 1. januar 2003 kan bestille verdiovervåkning direkte på eie.no ved å fylle ut informasjon om boligen din selv. Boliger kjøpt før 2003 må først få en verddivurdering fra en av våre meglere for å kunne motta verdiovervåkning.

HVOR FÅR VI TALLENE TIL VERDIOVERVÅKNING FRA?

Tallene fra verdiovervåkning er hentet fra den månedlige boligprisstatistikken til Eiendom Norge. Statistikken er et samarbeid mellom Eiendom Norge, Eiendomsverdi og Finn.no. Statistikken er utarbeidet etter siste måneds slutt og omfatter boliger som annonseres på Finn.no. Det innebærer cirka 70 prosent av alle boliger som omsettes i Norge i løpet av et år, og en statistikk eiendomsbransjen legger til grunn for å gi best mulig estimat og oversikt på boligprisene i hele Norge.

MEGLER- BOOKING

— Vi gjør det enkelt for deg





Din bolig er verdifull – benytt deg av vår kunnskap og erfaring

Med EIE meglerbooking kan du når som helst på døgnet avtale tid med en våre meglere – kun ved noen få tastetrykk på vår hjemmeside. Her velger du tjenesten du har behov for, og hvilket tidspunkt som passer for deg. Enten om du skal selge boligen din, refinansiere lånet ditt eller ønsker å vite hva boligen din er verdt i dagens marked, så har vi tilrettelagt for at det skal være enkelt for deg.

En befaring kan gi deg ny og verdifull innsikt om din bolig. Våre meglere gir deg en verdivurdering av markedsverdien til din bolig. Verdiovurdering blir basert på en grundig analyse av din bolig og på tilsvarende boliger solgt i ditt område den siste tiden. Boligen din er verdifull. Opplevelsen av å bruke EIE skal også være det. Derfor kaller vi det Premium rådgivning.



EIE advokat

Vår kompetanse – din trygghet

Vi dekker alle sentrale rettsområder, med hovedvekt på eiendomsrettslig premium rådgivning og tvisteløsning. Eiendomsrett omfatter alle juridiske aspekter knyttet til blant annet kjøp, salg, utvikling, utleie, plan- og bygningsrett, tomtefeste og eierseksjonsrett. EIE advokat har spesialisert seg på eiendomsrettslig rådgivning og tvisteløsning innen både privat- og næringseiendom

Vi har også solid kompetanse på relaterte rettsområder som skatt og avgift, arv og skifte, familierett og forsikringsrett, samt selskapsrett og alminnelig kontraktsrett

I EIE verdsetter vi faglig dyktighet, personlig engasjement og rask responstid høyt. Vi kaller det Premium rådgivning

eie.no/advokat



OM EIE EIENDOMS- MEGLING

Et boligsalg er ikke bare et hjem som bytter eier. Det er to eller flere liv som endres for alltid. På begge sider har selger og kjøper noe felles – de skal ta en avgjørelse av stor betydning. Vi skal være der for begge.

Det finnes ikke ett enkelt svar på hva som gjør en megler god. For det er med meglere som med fagfolk flest - det de gjør er like viktig som det de sier. Både mennesker og boliger er forskjellige, men en vellykket salgsprosess har alltid én viktig ingrediens: Tid til å gjøre det ordentlig. Våre kunder har lagt ned mye tid og innsats i sine hjem. De fortjener det samme fra oss.

EIE er Norges største uavhengige eiendomsmeglerkjede, og er i motsetning til andre ikke eid av en bank. Siden oppstarten i 2006, har vi ikke hatt noen annen agenda enn å være den beste eiendomsmegleren - og vi bruker all vår kunnskap og erfaring for å skape en god salgsprosess. Vi stiller derfor bransjens høyeste krav til oss selv, som betyr at vi er den eneste eiendomsmeglerkjeden som krever doble etterutdanningspoeng av våre meglere, ikke kun det som er lovpålagt.

Tid til å gjøre det ordentlig betyr at vi skreddersyr råd og løsninger for hver enkelt kunde. Arbeidet vi har lagt ned har resultert i at vi har vunnet 12 gullmeglere, blitt kåret til å ha bransjens mest fornøyde kunder av Norsk Kundebarometer i 2021* for andre året på rad, og blitt kåret til bransjens mest bærekraftige kjede i 2020*

Boligen din er verdifull. Opplevelsen av å bruke EIE skal også være det. Derfor kaller vi det Premium rådgivning.

*EIE ble bransjevinner i Norsk kundebarometer 2021 og Norsk Bærekraftbarometer 2020. Et forskningsprosjekt ved Handelshøyskolen BI. www.kundebarometer.com

EIE speiler selger og kjøper™

eie.no