

Æ

Uelands gate 59E

0460 Oslo · Oslo kommune

EIE eiendomsmegling

E

Vi hjelper deg med å



Jacob Santiago Salvesen

EIENDOMSMEGLER | SALGSLEDER | PARTNER

45 51 23 55

jsa@eie.no

EIE Ullevål & Sagene

finne ditt nye hjem

E

INNHOLD

Dette må du vite	7
Ditt nye hjem?	18
Informasjon & dokumenter	84
Kort om oss	133

Rett til fritt å velge megler

Valg av eiendomsmeglingsforetak skal være frivillig. Eiendomsmeglingsforetak kan ikke inngå oppdrag om eiendomsmegling dersom inngåelsen av oppdraget er satt som vilkår i avtale om annet enn eiendomsmegling, f.eks. tilbud om lån eller andre banktjenester, jf. Lov om eiendomsmegling § 6-3 (3).

DETTE MÅ
DU VITE

Nøkkelinformasjon

EIENDOM

Uelands gate 59E, 0460 Oslo, Etasje: 4

MATRIKSEL

Andelsnr. 54 Orgnr. 956464218 i Oslo kommune

BOLIGTYPE

Leilighet

EIERFORM

Borettslag

AREALER

Totalt BRA 60 kvm består av:

- BRA-i (internt bruksareal): 55 kvm

Følgende rom inngår i innvendig bruksareal:

Entré, badrom, kjøkken, stue, to soverom og omkleddingsrom.

- BRA-e (eksternt bruksareal): 5 kvm

I tillegg kommer TBA (terrasse-/balkongareal): 4 kvm

AREAL

Primærrom: 55 kvm, Bruksareal: 60 kvm, BRA-i: 55 kvm, BRA-e: 5 kvm, TBA: 4 kvm

Vedlagte plantegninger er ikke målbare. Oppgitte arealer er hentet fra tilstandsrapport. Eventuelle betegnelser på rom er angitt ut fra faktisk bruk, uavhengig av hva som er godkjent hos bygningsmyndighetene.

ANTALL SOVEROM

2

BYGGEÅR

1941

TOMT

Fellestomt 4578 kvm

Tomten er festet av Oslo Kommune. Avtalen ble forlenget i 1985 med 80 år. Festeavgift for 2024 er på kr. 78 146,-. Festeavgiften kan økes cirka hvert 10. år.

PRISANTYDNING

5 450 000

TILSTANDSRAPPORT

Tilstandsrapporten er avholdt av Anders J. Bryhn datert 10.09.2024.

ANDEL FELLESGJELD/FELLESFORMUE

Andel fellesgjeld: kr. 228 222,- pr. 31.12.23

Andel fellesformue: kr. 12 230,- pr. 31.12.23

TOTALPRIS INKL. FELLESGJELD

kr 5 450 000,- (Prisantydning)

kr 228 222,- (Andel av fellesgjeld)

kr 5 678 222,- (Pris inkl. fellesgjeld)

Omkostninger:

kr 500,- (Pantattest kjøper)

kr 500,- (Tingl.gebyr BRL-skjøte - Statens Kartverk)

kr 500,- (Tingl.gebyr pantedokument BRL - Statens Kartverk)

kr 1 500,- (Omkostninger totalt ved prisantydning)

kr 5 679 722,- (Totalpris inkl omkostninger)

Valgfrie omkostninger:

kr 8 250,- (Boligkjøperpakke (valgfritt))

kr 5 687 972,- (Totalpris inkl omk og valgfrie omkostninger)

FELLESKOSTNAD

Kr. 3 759,- pr. mnd.

FELLESKOSTNAD INKLUDERER

Varmtvann, brensel, kabel-tv, vaktmester, renhold, festeavgift, vedlikehold, betjening av fellesgjeld, kommunale avgifter, felles bygningsforsikring, driftskostnader og forretningsfører.

Totalt felleskostnader per mnd er på kr. 3 759 og fordelt på følgende måte:

- Felleskostnader: kr. 3 679

- Vedlikeholdsinnbetaling: kr. 80

I dialog med styret per e-post den 23.08.2024 informerer styret at vi holder på å kartlegge vinduer i leiligheter. Det er mulig beboere med eldre vinduer blir pålagt å skifte. Da vil det skje ved et sidlån til fellesgjeld. Vi gjør oppmerksom på at dette kan føre til mer lån, og derav en økning felleskostnader.

SIKRINGSORDNING FELLESGJELD

Borettslaget har ingen avtale om sikringsordning.

For krav på dekning av felleskostnader og andre krav fra lagsforholdet har laget panterrett i andelen foran alle andre heftelser. Pantekravet er begrenset til en sum som svarer til to ganger folketrygdens grunnbeløp på tidspunktet da tvangsdekning besluttes gjennomført.

KOMMUNALE AVGIFTER

Kommunale avgifter dekkes gjennom fellesutgiftene i borettslaget.

EIER

Andrea Flinstad Ludvigsen

Beskrivelse

BESKRIVELSE

Velkommen til toppen!

Dette er en gjennomgående og pen 3-roms toppleilighet, med herlig utsikt over Iladalen! Her bor du i et etterspurt og sentralt område rett ved Alexander Kiellands plass. Leiligheten har en svært praktisk planløsning, med to soverom (i hver sin ende) og i praksis to stuer. For det store kjøkkenet er praktisk talt en spisestue, med god plass til stort spisebord med plass til flere gjester. Fra kjøkkenet finner vi også den herlige balkongen. Herfra er det enestående utsikt og flotte solforhold.

Høydepunkter:

- Helt nytt og romslig bad i 2020 (rørfornyning i 2020)
- Stort og sosialt kjøkken fra 2018
- Usjenert beliggenhet helt uten innsyn
- Balkong med frodig utsyn mot Iladalen
- Varmtvann, oppvarming og internett inkl.
- Verken dokumentavgift eller forkjøpsrett
- Supersentral beliggenhet

Velkommen til en hyggelig visning!

PARKERING

Det er beboerparkering i området. Ved anskaffelse av beboerparkering kan man parkere døgnet rundt – også utover det som er maksimal parkeringstid - på parkeringsplasser regulert til beboerparkering. Priser for beboerparkering i bydel Frogner, St. Hanshaugen, Gamle Oslo, Grünerløkka og Sagene:

- Bensinbil, dieselbil, hybridbil, ladbar hybridbil: 5 950 kroner for ett år
- Motorsykkkel og moped: 2 975 kroner for ett år
- El-bil : 2 000 kroner for ett år
- El-motorsykkkel og el-moped: 1 000 kroner for ett år

Det tas forbehold om prisendringer. For mer informasjon

se:

<https://www.oslo.kommune.no/gate-transport-ogparkering/parkering/beboerparkering/>.

Beliggenhet

BELIGGENHET

Velkommen til et populært, idyllisk og sentralt sted å bo!

Meget attraktiv og sentral beliggenhet ved Iladalen. Ila er et koselig og unikt område plassert midt mellom Alexander Kiellands plass, St. Hanshaugen, Sagene, Torshov og Grünerløkka. Avstanden er kort til alt av urbane fasiliteter. Kvelds- og søndagsåpen matbutikk finnes like i nærheten og dekker de fleste enkle og hverdagslige behov. I umiddelbar nærhet finnes Kiellands Hus med matbutikk, vinmonopol, apotek, kafé,

bokhandel, frisør og kiosk, samt flere restauranter som gamle Tranen som er Åpent Bakeri på dagtid og Colonel Mustard etc. Både St. Hanshaugen senter og Ringnes Park senter med blant annet Ringen Kino er kun en kort spasertur unna. For øvrig kan sentrum, Majorstuen og Storo Storsenter enkelt nåes med kollektivtilbudet i området.

For den aktivitetslystne er tilbudet bredt og treningsmulighetene mange: aktivitetspark i Ilaparken, SATS treningscenter på Sagene Ring, SATS Iladalen (ca. 200 meter unna), SATS på Ringnes Park, nyåpna Crew og Myrens Sportscenter på Torshov med Oslo Squash, Klatreverket og Golfsenteret i Myrens Verksted, Sagene squash, samt SiO Athletica Vulkan og Vulkan Squash. Kubaområdet sør for Kiellands plass kan blant annet friste med Smelteverket og Nedre Foss Gård. og populære Mathallen. Sjarmerende trehusbebyggelse og flere fantastiske grøntområder som Iladalen, parken på St. Hanshaugen, Akerselva Miljøpark, Myraløkka m.fl. finnes like ved. Langs Akerselva er turmulighetene flotte, enten du velger å bevege deg i retning sentrum eller nordover, gjennom Nydalen og Maridalen, inn i Nordmarka.

Utdanningsinstitusjoner som OsloMet, UiO (Blindern), BI i Nydalen, Tannlegehøyskolen, Sykepleierskolen på Lovisenberg, Kunsthøyskolen og Arkitektur- og Designhøyskolen, Høyskolen Kristiania (Campus Vulkan) er alle godt innenfor rekkevidde.

BEBYGGELSE

Det er primært leilighets-/gårdsbebyggelse i området.

TOMT

Fellestomt, 4578 kvm

ADKOMST

Se vedlagte kart. Det vil bli satt opp visningsskilt ved fellesvisninger.

OFFENTLIG KOMMUNIKASJON

Fra Alexander Kiellands plass går bussnr. 21 (Tjuvholmen - Helsefyr), 34 (Tåsen - Ekeberg Hageby) og nr. 54 (Kvæernerbyen - Kjelsås). I tillegg går Flybussen til Oslo Lufthavn herfra.

På Sagene går bussnr. 20 (Skøyen - Galgeberg), nr. 37 (Nydalen - Helsefyr) og fra Vøyenbrua går bussnr. 28 (Fornebu - Økern). Trikkelinjer 11, 12 og 18 går fra Biermanns gate, som tar deg til bl.a. Jernbanetorget, Aker Brygge og Majorstuen.

Innhold

BYGGEMÅTE

Se vedlagte tilstandsrapport for teknisk beskrivelse av eiendommen.

BODER

I tillegg til leilighetens arealer, disponerer boligen 1 bod.

- Kjellerbod på 5 kvm.

Standard

STANDARD

Eiendommen er gjennomgått av en bygningskyndig og det er utarbeidet en tilstandsrapport. For den utfyllende tekniske standard for øvrig, henvises det til vedlagte tilstandsrapport. Nedenfor følger informasjon om forhold som har fått TG 2:

TG2 AVVIK SOM KAN KREVE TILTAK

Oppvarming

Varmekabler på badrom.

Vurdering av avvik:

- Det er ikke varmekilde på det minste soverommet.

Tiltak:

- Det bør påregnes å montere en varmekilde på soverommet.

Kostnadsestimat: Under 10 000.

TG2 AVVIK SOM IKKE KREVER UMIDDELBARE TILTAK

Vinduer

Isolérglass i treramme datert 84.

Vurdering av avvik:

- Eldre og slitasje. Enkelte vinduer er punktert.

Tiltak:

- Vinduer skal utskiftes i regi av sameiet. Kontakt styret for status og evt. kostnadsvurdering. Kostnadsestimat: Ingen umiddelbar kostnad.

Balkongdør

Balkongdør med isolérglass datert 84.

Vurdering av avvik:

- Eldre og slitasje.

Tiltak:

- Utskifting av døren må påregnes. Kostnadsestimat: Ingen umiddelbar kostnad.

Balkong

Balkong med adkomst fra stuen. Bygget med metallramme forankret til ytterveggen. Rekkverk høyde: 99 cm.

Generelt krav: Høyde på rekkverk ved balkonger, tribuner, passasjer og lignende skal være minimum 1,0 m. Der nivåforskjellen er mer enn 10,0 m, skal rekkverk ha en høyde på minimum 1,2 m.

Vurdering av avvik:

- Rekkverket er for lavt i forhold til dagens krav til rekkverkshøyder.

Tiltak:

- Det er ikke krav om utbedring av rekkverkshøyde opp til dagens forskriftskrav. Vær klar over lavt rekkverk mht. sikkerhet. Kostnadsestimat: Ingen umiddelbar kostnad.

Etasjeskille

Støpt etasjeskille.

Måling av høydeforskjeller med laser gjort i rom: STUE OG KJØKKEN

- Lokalt avvik måles med laser (5 punkter) innenfor 2 m: Størst avvik: 11 mm på 2m avstand.

- Totalt avvik målt med ett punkt ved hver vegg i rommet, samt

et punkt midt på gulvet: Størst avvik: 25 mm.

Tilfeldig valgte målesteder i rommene.

Vurdering av avvik:

- Målt høydeforskjell på mellom 10 - 20 mm innenfor en lengde på 2 meter. Tilstandsgrad 2 gis med bakgrunn i standardens krav til godkjente måleavvik.

- Målt høydeforskjell på over 15 mm gjennom hele rommet.

Tilstandsgrad 2 gis med bakgrunn i standardens krav til godkjente måleavvik.

Tiltak:

- For å få tilstandsgrad 0 eller 1 må høydeforskjeller rettes opp.

Det vil imidlertid sjelden være økonomisk rasjonelt som et enkeltstående tiltak i en bolig som dette. Dersom boligen en gang skal renoveres, kan man vurdere slike tiltak. Ingen umiddelbare tiltak ansees som nødvendig men vær klar over avvikene. Kostnadsestimat: Ingen umiddelbar kostnad.

Avtrekk - Kjøkken

Ventilator med kullfilter. Årstall: 2018.

Vurdering av avvik:

- Det er kun kullfilterventilator på kjøkkenet og heller ikke andre forserte/mekaniske avtrekksløsninger fra kokesonen.

Tiltak:

- Om mulig bør det etableres mekanisk/forsert avtrekk ut fra kokesonen. Kostnadsestimat: Ingen umiddelbar kostnad.

Vannledninger

- Type rør: Rør-i-rør.

- Fordelerskap: Ja. Evt. lekkasjevann fra fordelerskap/vannrør blir ledet til drensopalte i vegg på badrommet.

- Røranvisning: Ja, rørene er merket.

- Hovedstoppekran for leiligheten: Inni fordelerskapet.

- Lekkasjestopper: Ja, på kjøkken.

Levetidsbetraktninger:

- Levetid | Vannrør av kobber over 25 år - "Mer enn halvparten av forventet brukstid er oppbrukt" = TG 2.

- Levetid | Rør i rør system over 25 år - "Mer enn halvparten av forventet brukstid er oppbrukt" = TG 2.

TEK17

Teknisk forskrift fra 2017 (TEK17) krever at installasjoner med vann i rom uten sluk i gulv skal sikres med lekkasjestoppere. Evt. dokumentasjon på utførte rørarbeider i leiligheten er ikke kjent for takstmann utover det som evt. nevnes i rapporten. Dette gis TG2 på bakgrunn av NS3600:2018 "Valg av tilstandsgrader". Årstall: 2020.

Vurdering av avvik:

- Det mangler dokumentasjon for rørarbeider i leiligheten.

Innerste beskyttelses lokk mangler.

Tiltak:

- Forsøke å få tak i dokumentasjon. Evt. anbefales det å få røropplegget kontrollert av en rørlegger for sikkerhets skyld.

- Skaffe innerste beskyttelseslokk, viktig ved en evt. lekkasje inni fordelerskapet. Kostnadsestimat: Ingen umiddelbar kostnad.

FERDIGATTEST / MIDLERTIDIG BRUKSTILLATELSE

Det foreligger attestert "ekspedisjonsdokument" på bygget datert 1941.

Et ekspedisjonsdokument er forgjengeren til ferdigattest. Dette dokumentet er førstesiden på byggesaken, hvor alle godkjenninger blir stemplet på (oppmålingsjefen, brannsjefen, helseråd, etc). Ved eldre bygårder er det som oftest dette dokumentet som vedlegges (attestert eller uattestert) for bekreftelse på at bygningen ble lovlig satt opp.

Det foreligger godkjente og byggemeldte tegninger, men det er avvik fra disse. Opprinnelig planløsning er ombygget og dagens planløsning avviker dermed fra original arkitekttegning. Dvs. takstmann er ikke kjent med om det foreligger godkjente og byggemeldte tegninger som stemmer med dagens bruk.

Energi

ELEKTRISK ANLEGG

Det gjøres oppmerksom på at en tilstandsrapport kun inneholder en forenklet kontroll av det elektriske anlegget.

Det fremgår av selgers egenerklæring/den bygningskyndiges tilstandsrapport at det mangler/ikke er fremlagt samsvarserklæring (er) for hele/deler av det elektriske anlegget.

OPPVARMING

Leiligheten blir oppvarmet med varmekabler på baderomsgulvet og radiatorer.

Selger informerer om et årlig strømforbruk på 5000 kWh. Faktisk forbruk varierer fra husstand til husstand.

ENERGIMERKING

Energiattest med energimerke Oppvarmingskarakter Grønn - Energikarakter G

Økonomi/drift

EIENDOMSSKATT

Det er innført eiendomsskatt i Oslo. Det betales i dag ikke eiendomsskatt på denne boligen, men ved en endring i formuesverdien kan det utløse eiendomsskatt. Vi gjør oppmerksom på at satsen for eiendomsskatt blir fastsatt årlig av bystyret. Eiendomsskatten vil derfor kunne variere fra år til år.

FORDELING FELLESKOSTNADER

Fellesutgifter: kr 3 759,- pr.mnd.
Varmtvann og fyring,, kabel-tv, vaktmester, renhold, festeavgift, vedlikehold, betjening av fellesgjeld, kommunale avgifter, felles bygningsforsikring, driftskostnader og forretningsfører.

FASTE LØPENDE KOSTNADER

Felleskostnader, strøm og innboforsikring.

SPESIFIKASJON AV FELLESGJELD

Borettslaget har følgende lån:

Lånegiver: Lån Husbanken
Lånenr.: 11494823 5

Restgjeld: 2 960 954
Innfrielsesdato: 01.04.2037
Gjeldende rente per 22.08.2024: 4,55%

Lånegiver: Lån Handelsbanken
Lånenr.: 9492.70.49664
Restgjeld: 15 191 873
Innfrielsesdato: 30.03.2056
Gjeldende rente per 22.08.2024: 6,05%

Overnevnte informasjon er hentet fra forretningsfører.

ÅRSREGNSKAP

Årets resultat vises i resultatregnskapet og foreslås ført mot egenkapital. Eventuelt avdrag på langsiktig gjeld (lån) er ikke tatt hensyn til. Driftsinntekter for 2023 er på kr 4 000 743,- og driftskostnader på kr 3 314 433,-. Dette gir et årsresultat på kr 399 420,-.

FORSIKRING MED POLISENUMMER

Protector Forsikring ASA Polisenummer: 1343592

FORMUESVERDI

Formuesverdi for inntektsåret 2022: Som primærbolig Kr. 1 125 395,- Som sekundærbolig Kr. 4 276 500,-

BORETTSLAG

Borettslag: Uelandsg 59 borettslaget, Orgnr: 956464218

Borettslaget Uelandsgate 59 er et frittstående borettslag som har til formål å gi andelseierne bruksrett til egen bolig i lagets eiendom.

HJEMMESIDE

Styret kan kontaktes per e-post på:
<https://uelandsgt59.lettstyrt.no/>

FELLESVASKERI

Borettslaget har fellesvaskeri som kan benyttes av beboerne. Vaskeriene kan benyttes fra kl. 07.00 til kl. 23.00. Tørkerommene kan brukes hele døgnet.

DUGNAD

Dugnad arrangeres to ganger i året, en om høsten og en om våren. Hver leilighet plikter å sende en person på dugnad. Årlig dugnadsgebyr på ca. kr. 1 300,- må påregnes, ved ikke oppmøte.

STYRETS ARBEID I 2023/2024

Styret har i løpet av perioden gjennomført styremøter ved behov, jobbet med drift og vedlikehold av boligselskapets eiendom, samt fulgt opp beboere og leverandører i samarbeid med forretningsfører Norian.

Installering av Bergvarme:

- Det store prosjektet i 2023 var installasjonen av bergvarme, som tok lengre tid enn forventet på grunn av utfordringer med å

få nødvendige godkjenninger og selve utførelsen.

Samarbeid med Hafslund Celsio:

- Vi inngikk avtale for å benytte det gamle fjernvarmesystemet som backup og spisslast, noe som fungerer godt, også når det er på det kaldeste ute.

Redusert Energiforbruk:

- Energiforbruket fra fjernvarmen har vist seg å ligge på ca. 30% av foregående års forbruk under de kaldeste månedene, noe som er positivt.

Økonomi og Investering:

- Selv om prosjektet endte med å koste litt mer enn budsjettet på grunn av økte priser, betrakter vi bergvarmeprosjektet som en god investering.

Kommunale Utgifter og Økonomisk Situasjon:

- Kommunale utgifter har økt, og selv om det foreligger et håp om å unngå økning i husleien, er det en realitet som kan bli nødvendig å vurdere.

Bakgårdens Tilstand:

- Det omfattende gravearbeidet i bakgården krever etterarbeid, noe styret håper å kunne adressere gjennom dugnadsinnsats. Det er også planer om å legge til rette for et utekjøkken og reparere skader forårsaket av gravearbeidet.

ÅRSMØTE 2024

Årsmøte ble avholdt den 19. mars 2024 og følgende sak ble vedtatt:

Ansvar for utskiftning av vinduer og ytterdører.

Forslagsstillers saksfremstilling: Borettslaget har i dag, slik andelseier forstår, ingen felles ansvar for utskiftning av vinduer og ytterdører, til tross for at det er normen i mange andre borettslag, og det ifølge Huseierne er styret i borettslagene som skal stå for utskiftning. Det er flere fordeler ved å legge ansvaret for utskiftning av vinduer og balkongdører til styret:

1) Man kan som borettslag søke støtte fra Enova til bytte av mer isolerende og energieffektive vinduer og balkongdører. Det kan man ikke som enkeltperson i et borettslag.

2) Det er borettslaget som er ansvarlig for borettslagets fasade. Når utskiftning av vinduer og balkongdører overlates til hver enkelt, kan dette være i strid med Planog bygningsetatens føringer for fasadeendringer.

3) Når man selger og kjøper leilighet i borettslaget, og tidligere selger ikke har overholdt ansvaret med å vedlikeholde vinduer og balkongdører overføres problemet til kjøper. Det unngår man hvis borettslaget har ansvaret.

4) Ved kollektive skifter og vedlikehold som borettslaget står for kan man få kvantumsrabatter, noe hver enkelt av oss ikke får.

Forslagsstillers forslag til vedtak (forslag A):

1) Utskiftning av gamle vinduer og balkongdører blir styrets ansvar, og det skal fremgå i vedtektene.

2) Styret lager en oversikt over status på vinduer og balkongdører i alle andelene, og hva det vil koste å bytte ut det som er gammelt og skadet av vinduer og balkongdører.

3) Styret kommer tilbake til generalforsamlingen ved neste anledning, og legger frem en sak for kollektiv utskiftning av gamle vinduer og balkongdører hvor tidsplan og kostnad legges ved. I kostnadberegningen skal det tas høyde for at borettslaget søker Enova for støtte, og det skal fremgå stipulert hva andelene vil få i økte felleskostnader som følge av utskiftning.

4) Andeler som har relativt nye vinduer, som ikke er skadet eller har behov for utskifting, kan søke styret om å beholde sine nokså nye vinduer og slippe å betale for de nye vinduene tilsvarende det fellesskapet sparer på å unnta de leilighetene det gjelder.

Styrets saksfremstilling: Styret stiller seg positiv til forslagsstillers forslag til vedtak, men det byr på noen problemstillinger som kartlegging, opptak av lån, innvirkning på fellesgjeld og nedbetaling av lån, innhenting av tilbud, type vindu, om vi skal pålegge noen å skifte, osv.

Styrets forslag til vedtak (forslag B):

- Styret vil sette i gang kartlegging av vinduer og balkongdører i blokken for å få oversikt over hvordan det står til.
- Vi vil innhente tilbud fra 2 til 3 aktører.
- Vi vil sjekke med Enova om vi kan få støtte.
- Vi vil sjekke med Plan og Bygg om de har noen føringer.
- Vi vil diskutere med Norian hvordan vi best kan løse utfordringer i forhold til ulike beløp i fellesgjeld (f.eks. ta opp nytt lån som sidepost).
- Vi vil vurdere å pålegge enkelte beboere å skifte, f.eks. om vinduer er eldre enn 30 år, eller som bør skiftes.
- Vi vil se på muligheten for å endre vedtekter, men tenker at det har vært så ulik praksis i blokken at mulig vi best kan tilrettelegge for at vedtekter endres etter tiltak er utført og før neste omgang om ca. 25 år. I så tilfelle bør dette også inkludere leilighetsdører.

Dersom vi begynner nå og ting går på skinner kan det være ønskelig å få på plass nye vinduer før neste vinter. Men, dette kan vi ikke love nå. Forslag B ble godkjent og vedtatt.

I dialog med styret per e-post den 23.08.2024 informerer styret at vi holder på å kartlegge vinduer i leiligheter. Det er mulig beboere med eldre vinduer blir pålagt å skifte. Da vil det skje ved et sidlån til fellesgjeld. Vi gjør oppmerksom på at dette kan føre til mer lån, og derav en økning felleskostnader.

VEDLIKEHOLDSHISTORIKK

- 2022-2023: Prosjekt bergvarme. Styret har arbeidet med å legge om fra fjernvarme til bergvarme.
- 2021: Utskiftning av to stk. avtrekksvifter, Feilsøking og utskifting av ekspansjons-tank i varmesentral, fjerning av radiator i tørkerom, demontering av EL-kjele, montert ladestasjon, Oppgradering av utearealer (satt opp gjerde, ny plen, beplantning), nye vinduer i vaktmesterbolig.
- 2020: Rørfornyning.
- 2019: Montering av nye postkasser, oppgradering av utearealer

(Asfaltering, inngangsparti til dører i bakgård, beplantning og søppel og papirskur), oppgradert vaskerom med nye vaskemaskiner og tørketromler.

- 2018: Tilstandsvurdering av bygningsmasse, utskiftning av takvifte, nye fellesdører og fellesvinduer ut mot bakgård.

FORRETNINGSFØRER

NORIAN Regnskap AS

STYREGODKJENNING

Andelseier(e) kan kun eie en andel i borettslaget. Kun fysiske personer kan eie andelen. Kjøper skal godkjennes av borettslagets styre for at ervervet skal bli gyldig.

Styregodkjennelse kan ikke nektes uten saklig grunn. Kjøper er forpliktet til å gjennomføre handelen uavhengig av om kjøper på overtakelsestidspunktet er godkjent av borettslaget som ny andelseier. Risikoen for å bli godkjent som ny andelseier påhviler kjøper. Dersom kjøper på overtakelsestidspunktet ikke er godkjent som ny andelseier, har kjøper dog ikke rett til å ta eiendommen i bruk, jf. borettslagslovens § 4-5 (2). Kjøper kan gå til søksmål mot borettslaget dersom kjøper mener manglende godkjennelse ikke er saklig begrunnet.

Dersom borettslaget er tilknyttet et boligbyggelag, er det ofte et krav fra boligbyggelagets side at kjøper må melde seg inn i boligbyggelaget før kjøper kan bli godkjent som ny andelseier i det aktuelle borettslaget. Det gjøres oppmerksom på at det vil kunne påløpe et innmeldingsgebyr til boligbyggelaget, og de fleste boligbyggelagene krever at innmeldingsavgiften skal være innbetalt før godkjenningen blir gitt. Innmeldingsgebyret faktureres kjøper direkte.

FORKJØPSRETT

Ingen forkjøpsrett!

Diverse

TEKNISKE INSTALLASJONER

Borettslaget har en avtale med Telia som er leverandør av internett og TV.

DYREHOLD

Dyrehold er kun tillatt med styrets skriftlige godkjenning. Mer informasjon om dette kan du se i borettslagets husordensregler.

DIVERSE

Bransjens liste over løsøre og tilbehør legges til grunn for salget dersom ikke annet fremkommer av salgsoppgaven. Listen følger vedlagt salgsoppgaven. Det er full avtalefrihet om hva som skal følge med bolig og fritidsbolig ved salg. Hvis hvitevarer og/eller annet teknisk utstyr medfølger, gis det ingen garantier i forhold til tilstand, funksjonalitet og levetid på disse.

Hyllen over spisebordet medfølger ikke leiligheten.

RADONMÅLING

Fra og med 1. januar 2014 må alle som leier ut bolig ha gjennomført radonmåling av boligen og kunne fremvise dokumentasjon på at radonnivåene er forsvarlig. Kravet gjelder alle typer utleieboliger, både de som leies ut av det offentlige, virksomheter og private, inkludert leiligheter og hybler i tilknytning til egen bolig. Også institusjoner o.l. omfattes dersom beboerne betaler leie.

Offentlige forhold

FORPLIKTELSER, RETTIGHETER OG SERVICUTTER

Eiendommens servitutter følger av dens grunnboksblad. For servitutter eldre enn fradelingsdato og eventuelle arealoppføringer som kan ha betydning for denne matrikkelenhet henvises det til hovedbruket / avgivereiendommen. For festenummer gjelder henvisningen servitutter eldre enn festekontrakten. Ta kontakt med megler for mer informasjon.

På eiendommen er det tinglyst følgende heftelser og rettigheter som følger eiendommens matrikkel ved overskjøting til ny hjemmelshaver:

Pengeheftelser i eiendomsrett:

1934/901462-2/105 FESTE KONTRAKT - VILKÅR

FESTETID: 50 år

ÅRLIG AVGIFT NOK 6,703

PANT FOR FORFALT FESTEAVGIFT

FORKJØPSRETT FOR GRUNNEIER

BESTEMMELSER OM OVERDRAGELSE AV KONTRAKTEN

MED FLERE BESTEMMELSER

1990/77206-1/105 ** NYE VILKÅR

Best. i festeavtale av 22.11.1934 utgår.

Forlenges med 80 år fra 15.3.1985

Årlig avgift kr 145.030.

Bestemmelser om pant for forfalt festeavgift

Kommunens samtykke ved overdragelse/fremleie

Forkjøpsrett for kommunen

Med flere bestemmelser

1935/990840-1/105 ERKLÆRING/AVTALE

vedr. dreneringsledn. m.v.

1935/990841-1/105 ERKLÆRING/AVTALE

Bestemmelse om anlegg og vedlikehold av ledninger m.v.

1935/990842-1/105 ERKLÆRING/AVTALE

Bestemmelse om anlegg og vedlikehold av ledninger m.v.

Pengeheftelser i festerett:

1934/901462-2/105 FESTE KONTRAKT - VILKÅR

FESTETID: 50 år

ÅRLIG AVGIFT NOK 6,703

PANT FOR FORFALT FESTEAVGIFT

FORKJØPSRETT FOR GRUNNEIER

BESTEMMELSER OM OVERDRAGELSE AV KONTRAKTEN

MED FLERE BESTEMMELSER

GJELDER FESTE

1990/77206-1/105 ** NYE VILKÅR
Best. i festeavtale av 22.11.1934 utgår.
Forlenges med 80 år fra 15.3.1985
Årlig avgift kr 145.030.
Bestemmelser om pant for forfalt festeavgift
Kommunens samtykke ved overdragelse/fremleie
Forkjøpsrett for kommunen
Med flere bestemmelser

1990/77206-2/105 BEST. IFLG. FESTE KONTRAKT
Bestemmelse om adkomstrett
Rett for kommunen til å anlegge og vedlikeholde ledninger m.m.
Bestemmelse om gjerde
Bestemmelse om trafostasjon/kiosk
GJELDER FESTE

2005/42102-1/105 PANTEDOKUMENT
BELØP: NOK 9.400.000
PANTHAVER: HANDELSBANKEN
Org.nr: 971171324
GJELDER FESTE

2007/286310-1/200 ** NEDKVITTERING
Beløpet er nedkvittert til:
Beløp: NOK 3.982.000

2006/538916-1/200 PANTEDOKUMENT
BELØP: NOK 5.260.000
PANTHAVER: HUSBANKEN
Org.nr: 942114184
Uomsettelig
GJELDER FESTE

2020/1967416-1/200 PANTEDOKUMENT
BELØP: NOK 7.500.000
PANTHAVER: HANDELSBANKEN EIENDOMSKREDITT FILIA
Org.nr: 991303995
GJELDER FESTE
ELEKTRONISK INNSENDT

2020/3047742-1/200 ** MASSE TRANSPORT
FRA: HANDELSBANKEN
Org.nr: 971171324
TIL: HANDELSBANKEN EIENDOMSKREDITT FILIA
Org.nr: 991303995
ELEKTRONISK INNSENDT

2023/386586-1/200 PANTEDOKUMENT
BELØP: NOK 4.018.000
PANTHAVER: HANDELSBANKEN EIENDOMSKREDITT FILIA
Org.nr: 991303995
GJELDER FESTE
ELEKTRONISK INNSENDT

UTLEIE

Med godkjenning fra styret er utleie tillatt for inntil 3 år, dersom andelseier selv eller person nevnt i Borettslagsloven § 5-6 (1) nr.

3 har bebodd eiendommen i minst ett av de to siste årene.

VEI/VANN/KLOAKK

Eiendommen er tilknyttet offentlig vei, vann- og avløpsnett.

REGULERING

Eiendommen ligger i et byggeområde for boliger. Kopi av reguleringskart og reguleringsbestemmelser S-171GO kan sees hos megler.

Reguleringsbestemmelser S-171GO er helt eller delvis opphevet som følge av bystyrets vedtak 23.09.2015, sak 262 (kommuneplan 2015 - Oslo mot 2030 - Smart, trygg og grønn. Informasjon om ny kommuneplan med lenke til kartinnsynsløsning finner du på <http://www.kommuneplan.oslo.kommune.no>.

Eiendommen ligger i et reguleringsområde for Iladalen, med endret reguleringsplan med reguleringsbestemmelser. Kopi av reguleringskart og reguleringsbestemmelser S-4179 kan sees hos megler.

Vernestatus for Uelands gate 59E: Kommunalt listeført (tidligere kjent som Gul liste).

Gul liste gir en oversikt over erkjente og prioriterte kulturminner og kulturmiljøer i Oslo, og er Byantikvarens verktøy i arbeidet med å kartlegge og verne et utvalg av byens historie. Dersom en eiendom er registrert i Gul liste, vil Plan- og bygnings- etaten oversende byggesaker som berører eiendommen til Byantikvaren for rådgivende uttalelse. Saken returneres deretter fra Byantikvaren til Plan- og bygningsetaten for sluttbehandling.

Pågående byggesaker:

*Uelands gate 59 A - Boring av 14 energibrønner. Saksnummer 202211580. Tillatelse til tiltaket ble gitt den 20.02.2023. Søknaden gjelder etablering av brønnpark med 14 energibrønner i bakgård. Tekniske installasjoner som varmpumpe, el-kjel og beredere plasseres i eksisterende teknisk rom plan U2 (fyrrom).

*Søren Jaabæks gate 3, 4 og 6 - Rehabilitering av fasader og tak. Saksnummer 202455271. Det foreligger tillatelse til tiltaket datert den 26.06.2024. Søknaden gjelder retablering av fasader og tak i Søren Jaabæks gate 3, 4 og 6, i bydel Sagene. Rehabiliteringen innebærer at eksisterende etterisolering skal etterplugges og pusses på nytt. Overflate og fasadeliv forblir uendret. Vinduer og dører skiftes og oppdeling av vindusfelt tilbakeføres til originalt uttrykk. Takene på alle tre byggene rehabiliteres. Det skal også gjøres en utbedring av enkelte brannskiller på loft og kjeller i forbindelse med rehabiliteringen.

*Lovisenberggata 17 - Innvendig ombygging/bruksendring - Lovisenberg sykehus. Saksnummer 202456504. Det foreligger tillatelse til tiltaket datert 11.06.2024. Søknaden omfatter innvendig ombygging/bruksendring av 4. etasje på Lovisenberg diakonale sykehus, i Lovisenberggata 17, i bydel St. Hanshaugen.

*Lovisenberggata 15 A - Innsetting av nytt vindu i fasade. Saksnummer 202457087. Det foreligger tillatelse til tiltaket datert

28.06.2024. Nytt vindu skal være tilsvarende størrelse og utforming som eksisterende vindu mot øst. Vinduet innpasses og detaljeres som eksisterende vinduer i fasaden.

*Fougstads gate 43 - Bruksendring av loft til bolig. Saksnummer: 202455697. Søknaden omfatter bruksendring av råloft til boligareal, med tilhørende fasadeendringer, i Fougstad gate 43. Ved bruksendring av råloftet til hoveddel, vil boarealet øke med 66m2 BRA. Loftarealet som bruksendres skal sammenføres med eksisterende leilighet i etasjen under. Bruksendringen vil medføre endringer i brannskille, inngrep i bærende konstruksjoner og fasadeendring i form av innsetting av takvinduer i takflate mot gate og takflate mot bakgård. Takvinduene utføres i tråd med helhetsplan for 1la kvartal. Plan- og bygningsetaten godkjenner søknaden om bruksendring av loft, sammenføring av arealer og fasadeendringer, den 24.06.2024.

* Vøyensvingen 4, 6 og 8 - Fuktsikring, drenering, riving av deler av bygg, nytt avfallssystem og utforming av utomhusarealer. Saksnummer: 202316802. Søknaden omfatter fuktsikring under marknivå og drenering av bygget mot Vøyensvingen, riving av deler av bygg, etablering av åpen overvannshåndtering, nytt nedgravd avfallssystem, og oppgradering av uteoppholdsplasser i Vøyensvingen 4, 6 og 8, i bydel Sagene. Rammetillatelse er gitt den 12.01.2024. Igangsettingstillatelse er gitt den 30.01.2024.

Pågående plansaker:

* Lovisenberggata 15 med flere. Tjenesteyting - Helse, pleie, omsorg med mere. Saksnummer: 201711927. Stiftelsen Diakonissehuset Lovisenberg (SDL) foreslår å omregulere Lovisenberggt. 15 m.fl. fra allmenntilleggsformål, institusjon, sykehus, administrasjon, bolig og friområde til sykehus- og omsorgsformål, undervisning og administrasjon, boliger og bevaring av kultur- og naturmiljø m.m. Hensikten er å sikre funksjonelle utbyggingsvolumer for Lovisenberg i et lengre tidsperspektiv. Planforslagets tørrelse og utnyttelse har utløst krav til planprogram med konsekvensutredning. Hovedtyngden av ny bebyggelse legges i nord med forbindelser til tilliggende gater og strøk. Plan- og bygningsetaten kan ikke anbefale planforslaget, og fremmer alternativ 2 med reduserte høyder, større grad av bevaring og lavere andel boliger. Plan- og bygningsetaten ber om bemerkninger til forslaget i løpet av høringsperioden som er oppgitt i varslingsbrevet.

Kjøpsvilkår

OVERTAGELSE

Overtagelse etter avtale med selger.

PRISANTYDNING, OMKOSTNINGER OG EVT. FELLESGJELD

kr 5 450 000,- (Prisantydning)

kr 228 222,- (Andel av fellesgjeld)

kr 5 678 222,- (Pris inkl. fellesgjeld)

Omkostninger:

kr 500,- (Pantattest kjøper)

kr 500,- (Tingl.gebyr BRL-skjøte - Statens Kartverk)

kr 500,- (Tingl.gebyr pantedokument BRL - Statens Kartverk)

kr 1 500,- (Omkostninger totalt ved prisantydning)

kr 5 679 722,- (Totalpris inkl omkostninger)

Valgfrie omkostninger:

kr 8 250,- (Boligkjøperpakke (valgfritt))

kr 5 687 972,- (Totalpris inkl omk og valgfrie omkostninger)

BOLIGSELGERFORSIKRING

Selger har tegnet boligselgerforsikring som dekker selgers ansvar etter avhendingsloven begrenset oppad til kr. 12.000.000,-. Egenerklærings skjema er vedlagt salgsoppgave.

BETALINGSBETINGELSER

Fullstendig kjøpesum samt omkostninger skal være disponibelt på meglers klientkonto innen dato for overtagelse. Kjøpesummen skal innbetales fra norsk finansinstitusjon og/eller kjøpers konto i norsk finansinstitusjon. Eventuell egenkapital skal innbetales i én samlet betaling fra kjøpers egen konto i norsk finansinstitusjon.

VEDERLAGET

Følgende er avtalt om meglers vederlag:

Foto (Kr.5 500)

Visninger 2 stk. (Kr.6 800)

Tilrettelegging (Kr.10 900)

Grunnpakke (Kr.14 325)

Kostnad for utsatt betaling (Factoring) (Kr.2 900)

Markedspakke (Kr.22 900)

Oppgjør (Kr.6 500)

Provisjon (forutsatt salgssum inkl f.gjeld: 5 678 222,-) (Kr.54 500)

Totalt kr. (Kr.124 325)

Dersom handelen ikke kommer i stand eller at oppdraget sies opp har megleren krav på dekning for påløpte timer, påløpte visninger, grunn og markedspakke samt utlegg.

OPPDRAGSNUMMER

15-24-0223

Kjøpsinformasjon

BUDGIVNING

Eiendomsmegler skal legge til rette for en forsvarlig avvikling av budrunden. Vi gjør oppmerksom på at det i forbrukerforhold ikke kan inngis bud med kortere akseptfrist enn kl. 12.00 første virkedag etter siste annonserte visning. Eiendomsmegler kan

ikke formidle bud med kortere akseptfrist enn dette. Hos EIE stiller vi strengere krav til frister ved budgivning enn det som følger av Forbrukerinformasjon om budgivning punkt 4, vedlagt i salgsoppgaven. Bud skal ikke ha en akseptfrist på mindre enn 30 minutter fra budet inngis. Bud med kortere akseptfrist enn 30 minutter kan bli avvist.

Eiendomsmegler har ikke ansvar for forsinkelser som skyldes tekniske feil. Akseptfristen er absolutt, det vil si at selger må akseptere budet og kjøper meddeles aksepten innen utløpet av akseptfristen. Dersom du utsetter inngivelse av bud til tett opp mot akseptfristen på et annet bud er det en reell fare for at eiendommen kan bli solgt før ditt bud kommer frem til megler og/eller megler rekker å bringe budet videre til selger. Husk alltid å ringe megler etter at du har sendt et bud eller budforhøyelse, for å forsikre deg om at budet er mottatt og kan formidles til selger. For øvrig vises det til vedlagte forbrukerinformasjon om budgivning.

Alle bud og budforhøyelser skal være skriftlig. I tillegg må legitimasjon være fremlagt, og budet skal signeres av budgiver. Eiendomsmegler kan ikke formidle bud før disse kravene er oppfylt. Vi oppfordrer til å inngi bud elektronisk, ved å trykke på "Gå til budgivning" på eiendommens hjemmeside på eie.no eller ved å trykke på knappen "Gi bud" i finn-annonsen. Ved å benytte denne tjenesten vil vilkårene om legitimasjon og signatur fra budgiver være oppfylt. Som kjøper og selger hos EIE vil du få tilsendt budjournalen etter at handel er inngått. Dette innebærer at alle bud vil bli gjort kjent for partene i den endelige kjøpsavtalen. Øvrige budgivere kan be om å få en kopi av budjournalen i anonymisert form. Det er viktig at du gjør deg kjent med all informasjon om boligen, og at du har spurt om det du eventuelt lurer på, før du legger inn et bud.

BOLIGKJØPERPAKKE OG BOLIGKJØPERFORSIKRING

EIE har sammen med vår samarbeidspartner lansert et gunstig forsikringskonsept for deg som kjøper bolig gjennom EIE.

Kjøpere (ikke juridiske personer) har anledning til å tegne Boligkjøperpakken. Denne kan inkludere bl.a. husforsikring, innboforsikring, dobbel rentedekning, flytteforsikring og boligkjøperforsikring som gir deg juridisk bistand dersom du ønsker å reklamere på boligkjøpet. Kjøpere (ikke juridiske personer) kan også velge å kun tegne boligkjøperforsikring.

Boligkjøperpakken/boligkjøperforsikring må tegnes senest i forbindelse med kontraktsmøtet.

Produktark for boligkjøperpakken og boligkjøperforsikring ligger vedlagt i salgsoppgaven. Ta kontakt med megler for ytterligere informasjon.

LOVANVENDELSE

Generelle bestemmelser Salgsoppgaven er basert på de opplysningene selger har gitt til megler, den bygningssakyndiges tilstandsrapport, samt opplysninger innhentet fra kommunen, Kartverket og andre tilgjengelige kilder. Det er viktig at kjøper setter seg grundig inn i alle salgsdokumentene, herunder

salgsoppgave, tilstandsrapport og selgers egenerklæring. Kjøper anses kjent med forhold som er tydelig beskrevet i salgsdokumentene, og slike forhold kan ikke påberopes som mangler. Dette gjelder uavhengig av om kjøper har lest dokumentene. Alle interessenter oppfordres til å undersøke eiendommen nøye, gjerne sammen med fagkyndig før bud inngis. Kjøper som velger å kjøpe usett kan ikke gjøre gjeldende som mangel noe han burde blitt kjent med ved undersøkelsen. Dersom det er behov for avklaringer, anbefaler vi at interessenter rådfører seg med eiendomsmegler eller egne rådgivere før det legges inn bud.

En bolig som har blitt brukt i en viss tid, har vanligvis blitt utsatt for slitasje og skader kan ha oppstått. Slik bruksslitasje må kjøper regne med, og det kan avdekkes enkelte forhold etter overtakelse som nødvendiggjør utbedringer. Normal slitasje og skader som nødvendiggjør utbedring, er innenfor hva kjøper må forvente og vil ikke utgjøre en mangel. Kjøper og selgers rettigheter og plikter reguleres av avtalen mellom partene, samt informasjonen som har vært tilgjengelig for kjøperen i forbindelse med handelen. Avtalen utfylles av avhendingsloven, og det gjelder ulike avtalevilkår avhengig av om kjøper er forbrukerkjøper eller ikke. Dette er nærmere beskrevet nedenfor.

På grunn av ulike avtalevilkår kan selger vurdere bud fra en som ikke er forbruker, ulikt fra en forbrukers bud. Dersom kjøper ikke er forbruker, er selger sitt mulige mangelsansvar begrenset fordi eiendommen selges «som den er». Selger kan ikke ta «som den er» forbehold ovenfor en forbrukerkjøper. Selv et lavere bud fra en som ikke er forbruker kan foretrekkes fordi begrensningen i mulig mangelsansvar kan ha egenverdi for selger. Selger står fritt til å forkaste eller akseptere ethvert bud, og er for eksempel ikke forpliktet til å akseptere høyeste bud. Budgiver skal i budskjemaet avgi egenerklæring om budgiver er forbruker eller næringsdrivende/person som hovedsakelig handler som ledd i næringsvirksomhet.

Forbrukerkjøp - definisjon: Med forbrukerkjøp menes kjøp av eiendom når kjøperen er en fysisk person som ikke hovedsakelig handler som ledd i næringsvirksomhet. Forbruker - avtalevilkår: Eiendommen har en mangel dersom den ikke er i samsvar med kravene som følger av avtalen, eller det foreligger brudd på bestemmelsene i avhendingsloven §§ 3-2 til 3-8. Hvis eiendommen ikke er i samsvar med det kjøperen må kunne forvente ut ifra alder, type og synlig tilstand, kan det være grunnlag for mangelskrav. Det samme gjelder hvis det er holdt tilbake eller gitt uriktige opplysninger om eiendommen. Dette gjelder likevel bare dersom man kan gå ut ifra at det virket inn på avtalen at opplysningen ikke ble gitt eller at feil uriktige opplysninger ikke blir rettet i tide på en tydelig måte. Boligen kan ha en mangel etter avhendingsloven § 3-3 dersom det er avvik mellom opplyst og faktisk innvendig areal, forutsatt at avviket er på 2% eller mer og minimum 1 kvm.

Ved beregning av et eventuelt prisavslag eller erstatning må kjøper selv dekke tap/kostnader opptil et beløp på kr. 10 000 (egenandel).

Ikke-forbruker (næringsdrivende) - definisjon: Hvis kjøper er en juridisk person, eller en fysisk person som hovedsakelig handler som ledd i næringsvirksomhet, vil kjøpet ikke anses som et forbrukerkjøp. Ikke-forbruker - avtalevilkår: Eiendommen har en mangel dersom den ikke er i samsvar med kravene som følger av avtalen. Eiendommen selges «som den er», og selgers ansvar utover det konkret avtalte er da begrenset etter avhendingsloven § 3-9, første ledd andre setning.

Avhendingsloven § 3-3 andre ledd fravikes, og hvorvidt boligens arealsvikt utgjør en mangel vurderes etter avhendingsloven § 3-8. Informasjon om kjøpers undersøkelsesplikt, herunder oppfordringen om å undersøke eiendommen nøye, gjelder også for kjøpere som ikke anses som forbrukere.

Uautorisert kopiering eller gjenbruk av all tekst og alle bilder i denne annonse/salgsoppgave er ikke tillatt.

HVITVASKING

Eiendomsmegler er underlagt lov om hvitvasking og tilhørende forskrift. Hvitvaskingsloven pålegger megler å gjennomføre kundetiltak av både selger og kjøper. Dersom kjøper ikke bidrar til at megler får gjennomført kundetiltak, og dette medfører at transaksjonen ikke kan gjennomføres eller blir forsinket misligholder kjøper avtalen. Dette vil kunne gi selger rettigheter etter avhendingsloven, herunder rett til å heve kjøpet og gjennomføre deknings salg for kjøpers regning dersom misligholdet er vesentlig. I tilfeller der det er selger som ikke bidrar til at megler får gjennomført løpende kundetiltak underveis i oppdraget må megler stanse gjennomføringen av transaksjonen. Selger vil i så fall ha misligholdt sine forpliktelser, og kjøper vil kunne ha krav mot selger etter avhendingslovens bestemmelser om mislighold og forsinkelse.

Dersom kundetiltak ikke lar seg gjennomføre vil EIE eiendomsmegling ikke kunne bistå med handelen eller foreta oppgjør.

PERSONVERN

Som interessent, budgiver og kjøper vil dine personopplysninger bli registrert og lagret. Som eiendomsmeglingsforetak har vi plikt til å oppbevare kontrakter og dokumenter i minst 10 år, jf. eiendomsmeglingsforskriften § 3-7 (3). Dette innebærer at mulighetene for å få slettet personopplysninger er begrenset. Du kan lese om vår behandling av personopplysninger i vår personvernerklæring på <https://eie.no/eiendom/personvernerklaering>

Megler

AVDELING

Sagene & Bjølsen Eiendomsmegling AS
EIE Ullevål & Sagene
Org. nr: 989734598
Maridalsveien 154 A
0461 Oslo
Tlf: 22 02 11 60

ANSVARLIG MEGLER

Eiendomsmegler | Salgsleder | Partner Jacob Santiago Salvesen

SAKSBEHANDLERE

Jacob Santiago Salvesen
EIE Ullevål & Sagene
Eiendomsmegler | Salgsleder | Partner
Mob: 45 51 23 55 / E-post: jsa@eie.no

DITT NYE
HJEM?







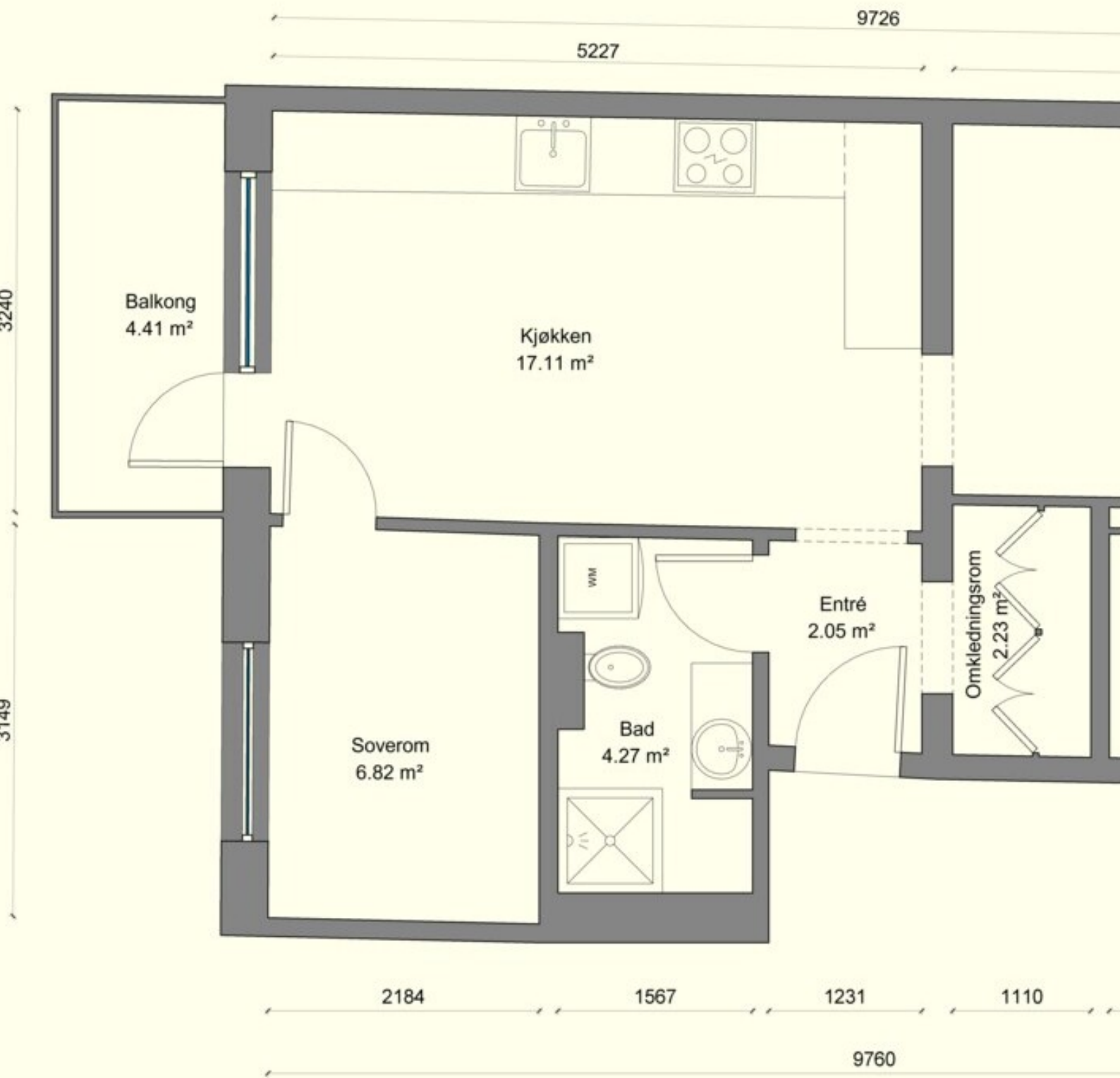

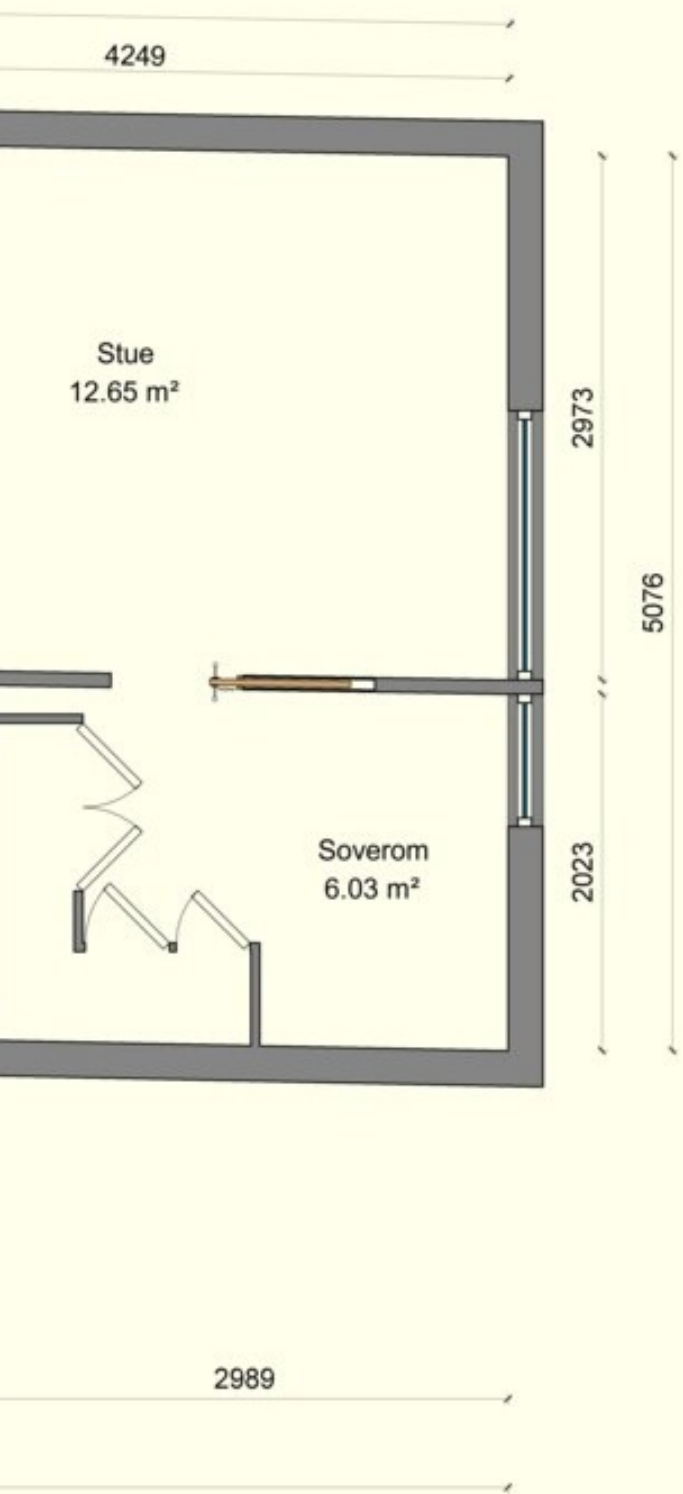

Uelands gate 59E

4.Etasje







VIN TIL FOLKET
Søren Dalskov

BAD
STU
FOLK











EIE har Norges mest fornøyde boligkunder*

Eiendomsmeglere forvalter det mest dyrebare kundene våre eier, og vi verdsetter derfor tilliten fra våre kunder høyt.

Hver dag står vi på for å gi dere Premium rådgivning, og trygghet og forutsigbarhet gjennom hele boligprosessen. For tredje gang har EIE bevist at disse verdiene gir de mest fornøyde boligkundene i landet*. Vi takker ydmykt for tilliten.



*EIE ble bransjevinner i Norsk Kundebarometer 2023, 2021 og 2020. Og 2. plass i 2022. Et forskningsprosjekt ved Handelshøyskolen BI. www.kundebarometer.no

































EIE er bransjevinner i Norsk Bærekraftbarometer 2023*

EIE har et uttalt mål å være en attraktiv, inkluderende og trygg arbeidsplass. Vi har troen på at mangfold ikke bare sikrer god balanse, men også driver innovasjon og vekst.

Vi er takknemlig for at våre kunder deler vårt fokus på bærekraft, innovasjon, inkludering og mangfold.



*EIE ble bransjevinner i Norsk Bærekraftbarometer 2023, 2022 og 2020.
Et forskningsprosjekt ved Handelshøyskolen BI. www.barekraftbarometer.com





















Premium rådgivning lønner seg

Vi skreddersyr råd og løsninger for hver enkelt kunde, og legger ned et meglerhåndverk som våre kunder fortjener.

Boligen din er verdifull. Opplevelsen av å bruke EIE skal også være det. Vi kaller det Premium rådgivning























王

Boligen din er *verdifull*,
opplevelsen av å bruke
EIE skal også være det.
Derfor kaller vi det
Premium rådgivning

EIE eiendomsmegling





























INFORMASJON & DOKUMENTER



Tilstandsrapport

 ANDELSLEILIGHET I BOLIGBLOKK

 Uelands gate 59E, 0460 OSLO

 OSLO kommune

 gnr. 219, bnr. 231

 Andelsnummer 54

Sum areal alle bygg: BRA: 60 m² BRA-i: 55 m²



Befaringsdato: 05.09.2024

Rapportdato: 10.09.2024

Oppdragsnr.: 18333-1867

Referansenummer: QG1802

Autorisert foretak: AB Taksering & Eiendom AS



AB TAKSERING
& EIENDOM AS



Rapporten kan brukes i inntil ett år etter befaringsdatoen, og kan ikke gjenbrukes ved flere boligsalg i denne perioden. For eiendomsoverdragelser fra 1.1.2024, må selger sørge for at areal i rapporten er oppdatert og følger ny bransjestandard for areal. Skjer det endringer, oppstår skader også videre på boligen, bør du som selger be om oppdatert rapport.

Norsk takst

Norsk takst er bransjeorganisasjonen for landets bygningssakkyndige og takstforetak, med om lag 1400 sertifiserte medlemmer fordelt på omtrent 1000 bedrifter. I boligomsetningen regnes takstrapportene som et helt avgjørende element i den informasjonen som gjøres tilgjengelig for kjøper. Årlig leverer medlemmene rundt 120.000 slike takster. Det gir unik oversikt over norske boliger, og bidrar til at alle oppdrag kan utføres med utgangspunkt i erfaringsbasert kvalitet.



Det stilles høye krav til utdanning, sertifisering og yrkesetikk. Norsk takst er opptatt av at boligomsetningen skal være trygg, og legger vekt på å opptre uavhengig av andre bransjeaktører. Bygningssakkyndige fakturerer sine tjenester uten hensyn til hvilken pris som oppnås, og skal heller ikke på annen måte ha noen egeninteresse knyttet til handelen.

Uavhengighet og god fagkunnskap har over tid bygget troverdighet og tillit. Både selger og kjøper skal kunne stole på bygningssakkyndiges vurderinger. For tilfeller der det likevel skulle oppstå misnøye med utført arbeid, har vi sammen med Forbrukerrådet etablert en klagenemnd.

Norsk takst har en sentral rolle i utviklingen av norske standarder, regler og profesjonsprinsipper, og representerer bransjen i alle relevante internasjonale fora. Dette sikrer at norske bygningssakkyndige tidlig kan tilpasse seg krav og bransjetrender fra utlandet, samtidig som takseringsfaget får en norsk stemme på verdensbasis. Organisasjonen bidrar i næringspolitisk sammenheng, og har vært en pådriver for å sikre at lover og regler gir trygghet for forbrukerne i boligomsetningen.



Rapportansvarlig

Anders Jørgen Bryhn

anders.bryhn@online.no

934 37 861



Dette trenger du å vite om tilstandsrapporten



Hva er en tilstandsrapport?

En tilstandsrapport beskriver synlige skader/avvik eller tegn på skader/avvik på boligen. Rapporten fremhever vanligvis ikke positive egenskaper ved boligen.



Hva vurderer en bygningssakkyndig?

Den bygningssakkyndige vurderer boligen ut fra hva man kan forvente av en bygning av samme alder og type. Vurderingen gjøres som regel mot hvordan det var vanlig å bygge og regler som gjaldt da boligen ble oppført (søknadstidspunktet). Forhold som er vanlige for bygningens alder, slik som slitasje etter normal bruk regnes ikke som avvik.



Hva inneholder tilstandsrapporten?

Den bygningssakkyndige undersøker rom og bygningsdeler slik det kommer frem av [Forskrift til avhendingsloven](#). Tilstandsrapporten inneholder bare avvik som den bygningssakkyndige kan se eller kontrollere med enkle hjelpemidler. Det gjøres ikke nærmere undersøkelser slik som åpning av vegger eller andre bygningsdeler. I vegg mot våtrom og rom under terreng kan det borres et hull for å gjøre enkle undersøkelser slik som fuktøk.

Når du kjøper en brukt bolig

Når du kjøper en brukt bolig, er det viktig å være oppmerksom på at dette ikke kan sammenlignes med å kjøpe en ny bolig. Måten boligen ble bygget på kan være annerledes enn i dag. Bygninger svekkes over tid, og utsettes for slitasje blant annet på grunn av bruk og vær og vind. Mange boliger fornyes helt eller delvis, noen i flere omganger, eller det oppføres tilbygg. Særlig for boliger som er pusset opp eller endret, er det viktig å merke seg at fornyelse av overflater ikke nødvendigvis betyr at bygningsdeler under er forbedret.

Vurdering mot byggeår

Den bygningssakkyndige vil vurdere boligen mot hvordan det var vanlig å bygge og regler som gjaldt da bygningen ble oppført (søknadstidspunktet). Den bygningssakkyndige ser etter avvik som har betydning for og som reduserer boligens funksjon og verdi, og som kommer frem av Forskrift til avhendingslova. Noen rom og bygningsdeler slik som bad og vaskerom, og forhold som gjelder sikkerhet mot brann, rekkverk og trapper osv., vil den bygningssakkyndige vurdere mot dagens regelverk. Etter dagens regelverk vil disse kunne få en tilstandsgrad 2 eller 3 uten at det nødvendigvis er krav om at avviket må utbedres.

Tilstandsrapporten beskriver ikke hele boligen

BYGNINGSSAKKYNDIGE SER FOR EKSEMPEL IKKE PÅ (MED MINDRE BYGNINGSDELEN ER NEVNT I RAPPORTEN)

- vanlig slitasje og normal vedlikeholdstilstand
- bagatellmessige forhold som ikke påvirker bygningens bruk eller verdi vesentlig
- etasjeskillere
- tilleggsbygg slik som garasje, bod, aneks, naust også videre
- utvendige trapper
- støttemurer
- skjulte installasjoner
- installasjoner utenfor bygningen
- full funksjonstesting av el- og VVS-installasjoner
- geologiske forhold og bygningens plassering på grunnen
- bygningens planløsning
- bygningens innredning
- løsøre slik som hvitevarer
- utendørs svømmebasseng og pumpeanlegg
- bygningens estetikk og arkitektur
- bygningens lovlighet (bortsett fra bruksendringer, brannceller og forhold som åpenbart kan påvirke helse, miljø og sikkerhet)
- fellesarealer (med mindre boligeier har vedlikeholdsplikt for fellesarealer og dette er kjent for bygningssakkyndig, eller fellesarealet har en særlig tilknytning til boligen).

© iVerdi 2023 © Norsk takst 2023

Malen til denne rapporten, inkludert standardtekstene fra Norsk takst, er vernet etter åndsverkloven og kan kun benyttes av medlemsforetakene i Norsk takst og av takstingeniører som er sertifisert i slikt foretak, samt av kunder hos iVerdi og studenter hos NEAK. For andre aktører er eksemplarframstilling av malen og standardtekster, som utskrift og annen kopiering til bruk som grunnlag for tilsvarende rapporter, bare tillatt når det er hjemlet i lov (kopiering til privat bruk, sitat o.l.) eller avtale med Norsk Takst ([Forside](#)) eller iVerdi ([Hjem-iVerdi](#)).

Utnyttelse i strid med lov eller avtale kan medføre erstatnings- og straffeansvar.

Dette trenger du å vite om tilstandsrapporten

Tilstanden vurderes med ulike tilstandsgrader

Tilstanden gir uttrykk for en gitt forventet tilstand, blant annet vurdert ut fra alder og normal bruk. Ved Tilstandsgrad 0 (TG0) og Tilstandsgrad 1 (TG1) gir den bygnings sakkyndige normalt ingen begrunnelse for valg av tilstandsgrad. Grunnen er at bygningen eller bygningsdelen da bare har normal slitasje. Ved skjulte konstruksjoner kan alder alene avgjøre tilstandsgrad. Når bygnings sakkyndige anbefaler tiltak, for eksempel utbedringer, må brukeren av rapporten vurdere om tiltakene er nødvendige og lønnsomme.

Når den bygnings sakkyndige velger tilstandsgrad, baseres vurderingen på faste kriterier som følger av gjeldende bransjestandard for Teknisk tilstandsanalyse ved omsetning av bolig og Forskrift til avhendingslova.

! TG 0

TILSTANDSGRAD 0, TG0: INGEN AVVIK

Bygningsdelen skal være tilnærmet ny, ikke vise tegn på slitasje og det skal være lagt frem dokumentasjon på faglig god utførelse. Det er ingen merknader til delen.

! TG 1

TILSTANDSGRAD 1, TG1: MINDRE AVVIK

Bygningsdelen skal bare ha normal slitasje, og straktiltak skal ikke anses som nødvendig. Graden kan også brukes når delen er ny, men der dokumentasjon på faglig god utførelse mangler.

! TG 2

TILSTANDSGRAD 2, TG2: VESENTLIGE AVVIK OG MINDRE AVVIK SOM ETTER NS 3600 GIR TG 2

Bygningsdelen skal enten ha feil utførelse, en skade eller symptomer på skade, sterk slitasje eller nedsatt funksjon. Graden gis når bygningsdelen trenger vedlikehold eller tiltak i nær fremtid. Graden skal også brukes når delen er gammel og det er grunn til å varsle om faren for skader på grunn av alderen, eller når det er grunn til å overvåke delen spesielt på grunn av fare for større skader eller følgeskader.

Ved avvik som ikke krever umiddelbare tiltak (ingen umiddelbar kostnad) så blir TG2 markert med en lysere farge.

! TG 3

TILSTANDSGRAD 3, TG3: STORE ELLER ALVORLIGE AVVIK

Denne tilstandsgraden brukes ved kraftige tegn på forhold som man må regne med trenger utbedring straks eller innen kort tid. Det er påvist funksjonssvikt eller sammenbrudd.

- TG IU

IKKE UNDERSØKT/IKKE TILGJENGELIG FOR UNDERSØKELSE

Det kan være avvik/skader som ikke er avdekket.

Hva er et anslag på utbedringskostnad?

Hva det vil koste å utbedre rom eller bygningsdeler, er et forsiktig anslag basert på nåværende kvalitet, registrert avvik og angitte tiltak i rapporten. Anslaget er gitt på generelt grunnlag og må ikke forveksles med et pristilbud fra en håndverker. Det kan foreligge avvik og tiltak som ikke kommer frem av rapporten.

Utbedringskostnad avhenger blant annet av personlige valg av og markedspris på materialer og tjenesteyter.

I rapporten skal det settes anslag for utbedringskostnad for TG3, og slikt anslag kan også gis ved TG2.

	Ingen umiddelbare kostnader
	Tiltak under kr 10 000
	Tiltak mellom kr 10 000 - 50 000
	Tiltak mellom kr 50 000 - 100 000
	Tiltak mellom kr 100 000 - 300 000
	Tiltak over kr 300 000

Beskrivelse av eiendommen

Gjennomgående andelsleilighet i bygning fra 1941 sentralt beliggende i veletablert boligområde øverst i Iladalen med store grøntarealer i området. Kort vei til St.Hanshaugen og gangavstand til bl.a. Sagene og Grünerløkka. Nærbutikker, kafeer, off.kommunikasjon i flere retninger og diverse andre servicetilbud i nærmiljøet. Akerselven ved Vøyenbrua med tursti mot marka og sentrum er få minutters gange unna.

Leiligheten fremstår som lys og trivelig. Den gjennomgikk omfattende oppussing og ombygging i år 2020 i regi av forrige eier. Leiligheten har en arealeffektiv og praktisk planløsning.

Adkomst til felles trappegang inn fra gangvei foran bygningen i tillegg fra gårdsrommet.

Fint utsikt til deler av byen med bl.a. Nesodlandet i bakgrunnen fra balkongen i tillegg til området rundt med bebyggelse, gate og gårdsrom.

Det disponeres 1 kjellerbod.

FELLESKOSTNADER

Vedlikeholdsinnbetaling

80,00

Felleskostnader

3 679,00

Totale felleskostnader per måned:

kr. 3 759,00

Opparbeidet gårdsrom med asfaltert gårdsrom og enkel beplantning.

Borettslaget består av tilsammen 92 andeler fordelt på ti oppganger, A-K. Borettslaget er tilknyttet fjernvarme, og har felles sykkelbod og fellesvaskeri i kjelleren.

Parkering i offentlig gate etter gjeldende regler.

Norges Eiendommer opplyser:

Kirkesogn: Sagene og Iladalen

Grunnkrets: Ila rode 4

Valgkrets: Sagene festivitetshus

Skolekrets: Sagene

Takstmann er ikke kjent med bygningens vedlikeholdsplan eller historikk utover det som evt. er nevnt i denne rapporten. Det presiseres at det i tilstandsvurderingen er lagt til grunn at den er utført på brukt bolig. Ingen synlige feil eller mangler ved bygningens bærende konstruksjoner ble oppdaget. En tilstandbeskrivelse har til hensikt å oppfordre bruker til å foreta en kritisk gjennomgang av de anmerkede punktene.

Arealer

[Gå til side](#)

Forutsetninger og vedlegg

[Gå til side](#)

Lovlighet

[Gå til side](#)

ANDELSLEILIGHET I BOLIGBLOKK

• Det foreligger godkjente og byggemeldte tegninger, men det er avvik fra disse.

Opprinnelig planløsning er ombygget og dagens planløsning avviker dermed fra original arkitekttegning. Dvs. takstmann er ikke kjent med om det foreligger godkjente og byggemeldte tegninger som stemmer med dagens bruk.

Sammendrag av boligens tilstand

Fordeling av tilstandsgrader

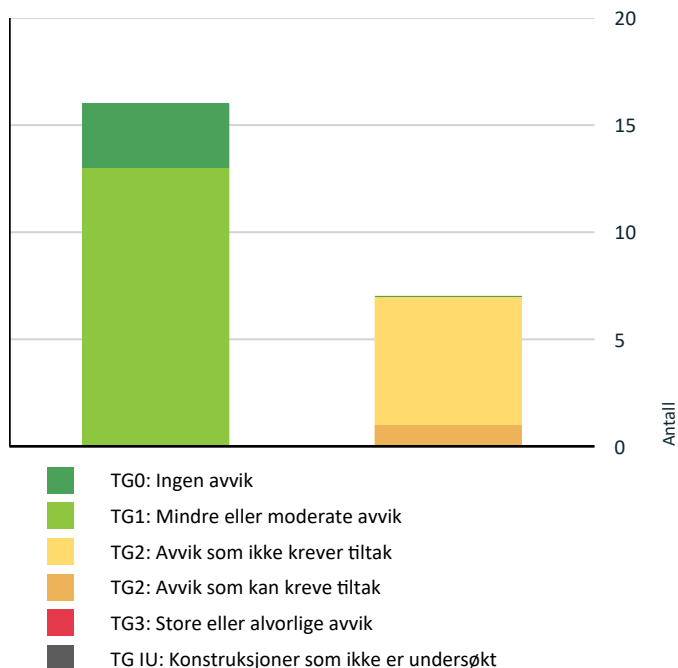

Vil du vite mer om tilstandsgrader? Se side 4.

Anslag på utbedringskostnad

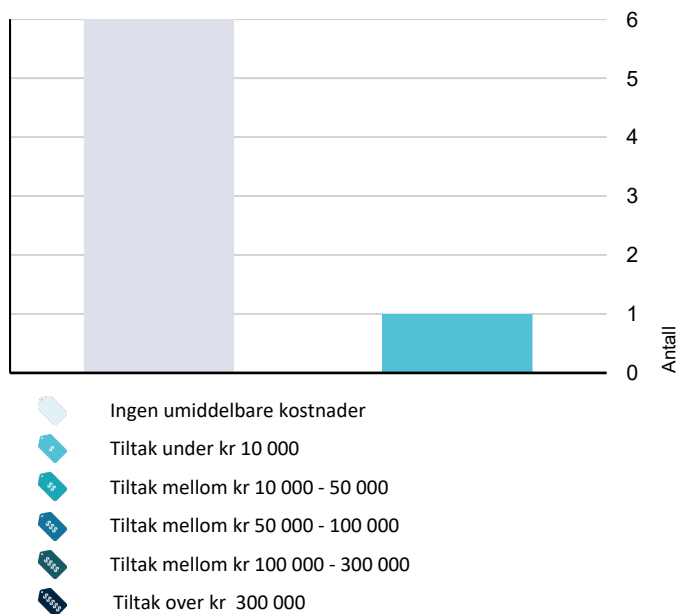

Hva er anslag på utbedringskostnad? Se side 4.

Spesielt for dette oppdraget/rapporten

Tilstandsrapporten er avholdt etter beste skjønn. Evt. heftelser/servitutter er ikke undersøkt av takstmann. Det gjøres oppmerksom på at panteattest, seksjoneringsbegjæring og eiendommens dokumenter (bl.a. byggemelding, ferdigattest o.l.) i

kommunen ikke er kontrollert hvis ikke annet er opplyst. Dokumentasjon/samsvarserklæringer o.l. på evt. byggearbeider, vvs-, rør- og elektroarbeider, uavhengig el-kontroll eller kontroll av pipeløp/ildsted utført av Brann- og rømningsetaten er ikke kjent for takstmann dersom ikke annet er nevnt spesifikt i rapporten.

Dersom det ikke foreligger dokumentasjon på utførelse som er påkrevd iht. reglerverket for utførelse gis det TG2 iht. NS3600:2018.

MERK: Kunden/rekvirenten skal lese gjennom dokumentet før bruk og gi tilbakemelding til takstmannen hvis det finnes feil/mangler som bør rettes opp. Det gjøres oppmerksom på at boligen var møblert/bebodd som gir begrenset mulighet for besiktigelse dersom annet ikke kommer frem i rapporten. Tilstandsgrad er hovedsaklig satt på bakgrunn av enten NS3600 eller innhentet dokumentasjon.

Oppsummering av avvik

Vil du vite mer? Se på rommet eller bygningsdelen senere i rapporten.

ANDELSLEILIGHET I BOLIGBLOKK

! TG 2 AVVIK SOM KAN KREVE TILTAK

! Tekniske installasjoner > Oppvarming [Gå til side](#)

! TG 2 AVVIK SOM IKKE KREVER UMIDDELBARE TILTAK

! Utvendig > Vinduer [Gå til side](#)

! Utvendig > Balkongdør [Gå til side](#)

! Utvendig > Balkong [Gå til side](#)

! Innvendig > Etasjeskille [Gå til side](#)

! Kjøkken > 4.etasje, leilighet > Kjøkken > Avtrekk [Gå til side](#)

! Tekniske installasjoner > Vannledninger [Gå til side](#)

Tilstandsrapport

ANDELSLEILIGHET I BOLIGBLOKK

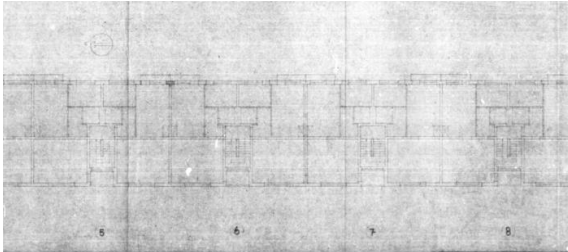

Byggeår

1941

Kommentar

Iflg. Kartverket

Vedlikehold

Forr.fører opplyser:

Vedlikeholdshistorikk:

2022-2023: Prosjekt bergvarme. Styret har arbeidet med å legge om fra fjernvarme til bergvarme. Avgjørelsen ble endelig vedtatt på generalforsamling og konverteringen ble finansiert med et låneopptak. Prosjektet ble ferdigstilt og skrudd på i 2023.

2021: Utskiftning av to stk. avtrekksvifter, Feilsøking og utskiftning av ekspansjons-tank i varmesental, fjerning av radiator i tørkerom, demontering av EL-kjele, montert ladestasjon, Oppgradering av utearealer (satt opp gjerde, ny plen, beplantning), nye vinduer i vaktmesterbolig.

2020: Rørfornyning.

2019: Montering av nye postkasser, oppgradering av utearealer (Asfaltering, inngangsparti til dører i bakgård, beplantning og søppel og papirskur), oppgradert vaskerom med nye vaskemaskiner og tørketromler.

2018: Tilstandsvurdering av bygningsmasse (utarbeidet vedlikeholdsplan i regi av OPAK), utskiftning av takvifte, nye fellesdører og fellesvinduer ut mot bakgård.

UTVENDIG

Vinduer

Isolérglass i treramme datert 84.

Årstall: 1984

Vurdering av avvik:

- Det er avvik:

Elde og slitasje. Enkelte vinduer er punktert.

Konsekvens/tiltak

- Tiltak:

Vinduer skal utskiftes i regi av sameiet. Kontakt styret for status og evt. kostnadsvurdering.

Kostnadsestimat: Ingen umiddelbar kostnad

Tilstandsrapport



Vindustype



Vindustype



Vindustype



Vindustype

Balkongdør

Balkongdør med isolérglass datert 84.

Årstell: 1984

Vurdering av avvik:

- Det er avvik:

Elde og slitasje.

Konsekvens/tiltak

- Tiltak:

Utskifting av døren må påregnes.

Kostnadsestimat: Ingen umiddelbar kostnad



Balkongdør



Malingsavskalling

Inngangsdør

Brann- og lydsertifisert inngangsdør med elektronisk kodelås.

Tilstandsrapport



Typespesifikasjon



Kodelås

Balkong

Balkong med adkomst fra stuen.
Bygget med metallramme forankret til ytterveggen.

Rekkverk høyde: 99 cm

Generelt krav: Høyde på rekkverk ved balkonger, tribuner, passasjer og lignende skal være minimum 1,0 m. Der nivåforskjellen er mer enn 10,0 m, skal rekkverk ha en høyde på minimum 1,2 m.

Vurdering av avvik:

- Rekkverket er for lavt i forhold til dagens krav til rekkverkshøyder.

Konsekvens/tiltak

- Det er ikke krav om utbedring av rekkverkshøyde opp til dagens forskriftskrav.

Vær klar over lavt rekkverk mht. sikkerhet.

Kostnadsestimat: Ingen umiddelbar kostnad

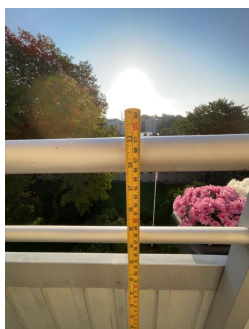

Rekkverkshøyde

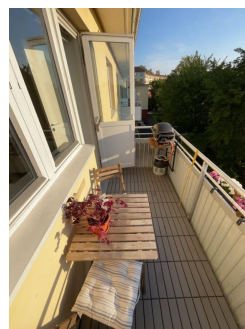

Balkong



Balkong

INNVENDIG

Tilstandsrapport

TE 1 Overflater

Gulvflater består av: Laminat. Fliser på bad.
Veggflater består av: Malte plater. Malt mur. Fliser på bad.
Himlinger består av: Malt betong. Malte plater.
Det er varierende alder, slitasje og type overflater. Alle overflater er fullt brukbare.



Overflater



Overflater



Overflater

TE 2 Etasjeskille

Støpt etasjeskille.

Måling av høydeforskjeller med laser gjort i rom: STUE OG KJØKKEN

Lokalt avvik måles med laser (5 punkter) innenfor 2 m:

Størst avvik: 11 mm på 2m avstand

Totalt avvik målt med ett punkt ved hver vegg i rommet, samt et punkt midt på gulvet:

Størst avvik: 25 mm

Tilfeldig valgte målesteder i rommene.

Vurdering av avvik:

- Målt høydeforskjell på mellom 10 - 20 mm innenfor en lengde på 2 meter. Tilstandsgrad 2 gis med bakgrunn i standardens krav til godkjente måleavvik.
- Målt høydeforskjell på over 15 mm gjennom hele rommet. Tilstandsgrad 2 gis med bakgrunn i standardens krav til godkjente måleavvik.

Konsekvens/tiltak

- For å få tilstandsgrad 0 eller 1 må høydeforskjeller rettes opp. Det vil imidlertid sjelden være økonomisk rasjonelt som et enkeltstående tiltak i en bolig som dette. Dersom boligen en gang skal renoveres, kan man vurdere slike tiltak.

Ingen umiddelbare tiltak ansees som nødvendig men vær klar over avvikene.

Kostnadsestimat: Ingen umiddelbar kostnad

Tilstandsrapport



Skjevheter ble målt med elektronisk laservater på tilfeldig valgte steder i boligen.

Radon

Boligen ligger minimum tre etasjer over bakkenivå og radonmålinger er ikke relevant.

Innvendige trapper

Støpte trapper i fellesgang.

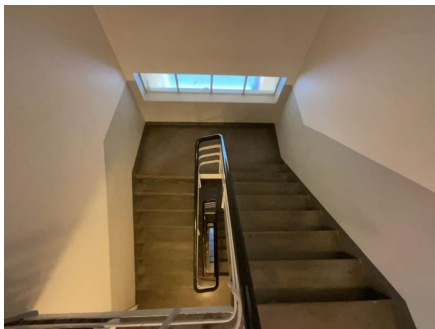

Felles trappegang.

Innvendige dører

Slagdører og skyvedør.

Årstall: 2020

Tilstandsrapport



Innerdør

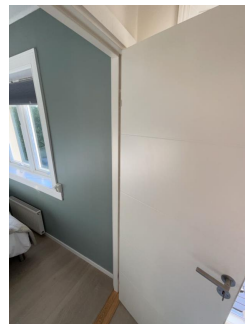

Innerdør

VÅTROM

4.ETASJE, LEILIGHET > BAD

Generell

Baderommet ble oppusset i 2020 i regi av forrige eier.

Det er fremvist dokumentasjon fra utførende Martinsen & Brodahl AS. Ansvarsrett er gitt 04.01.2021. Ved uavhengig kontroll av våtrommet opplyses det at "Observerte avvik er lukket", datert 13.04.2021.

Årstall: 2020



Baderom



Baderom

4.ETASJE, LEILIGHET > BAD

TG1 Overflater vegger og himling

Flislagte vegger. Malte plater i himling.

Årstall: 2020

Tilstandsrapport



Overflate

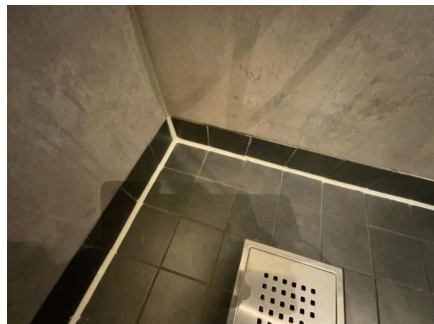

Nye silikonfuger. Lagt av fagfolk.

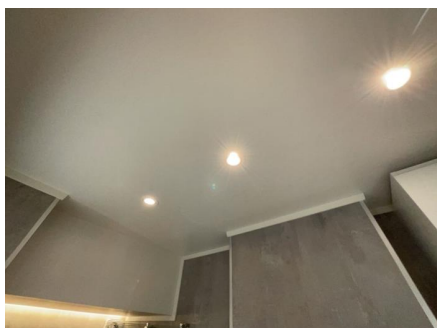

Himling

4. ETASJE, LEILIGHET > BAD

Overflater Gulv

Flislagt gulv. Skiftet fuger i dusjen 2024 (samme firma som pusset opp badet).

Følgende målinger av fall i retning sluk (høydeforskjeller) ble gjort på BADEROMMET:

Fra gulvflis ved dørterskel til topp slukrist: 50 mm, tilfredstillende mht. dagens forskrift. Målt med krysslaser.

Det er fall til sluk i dusjsone målt på flere tilfeldig valgte steder.

Det er fall på gulv ved dørterskel i retning sluk.

Det er fall på gulvet for øvrig målt på noen tilfeldig valgte steder.

Fall < 1:100 på gulvet utenfor dusj målt mellom dørterskel og dusj.

Fall > 1:100 i nedsenket dusjgrube.

Dusjgrube er 18mm målt på tilfeldig valgt sted.

Det er ikke synlig membranoppkant ved dørterskel.

Fall nevnt over er målt med håndholdt vater og krysslaser. Oppmålingen er gjort ved tilfeldig valgte steder på baderomsgulvet.

Årstall: 2020

Tilstandsrapport



Fallforhold målt i retning sluk.



Fallforhold målt i retning sluk.



Fallforhold målt i retning sluk.



Fallforhold målt i retning sluk.

4. ETASJE, LEILIGHET > BAD

TG 1 Sluk, membran og tettesjikt

Type sluk: Plastsluk med uttagbar vannlås for inspeksjon og rengjøring.

Type membran: Det er synlig dukmembran under klemring i sluk. Det bekreftes sveisemembran som går ned i sluket og er klemt.

Levetidsbetraktning:

Levetid | Smøremembran over 15 år - "Mer enn halvparten av forventet brukstid er oppbrukt" = TG 2

Levetid | Banemembran over 20 år - "Mer enn halvparten av forventet brukstid er oppbrukt" = TG 2

Årstall: 2020



Overgang ved dørterskel.



Sluk

4. ETASJE, LEILIGHET > BAD

TG 1 Sanitærutstyr og innredning

Veggmontert toalett med synlig dreusspalte i veggflis under toalettskålen. Servantskap med blandebatteri. Dusjhjørne med dusjdør/vegg. Opplegg til vaskemaskin.

Tilstandsrapport

Årstall: 2020



Toalett



Servant

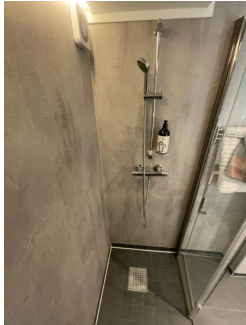

Dusj



Synlig drensspalte.

4.ETASJE, LEILIGHET > BAD

TG 1 Ventilasjon

Elektrisk avtrekksvifte. Luftespalte under baderomsdøren.

Årstall: 2020

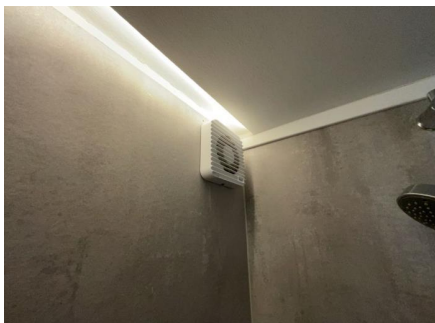

Elektrisk avtrekksvifte.

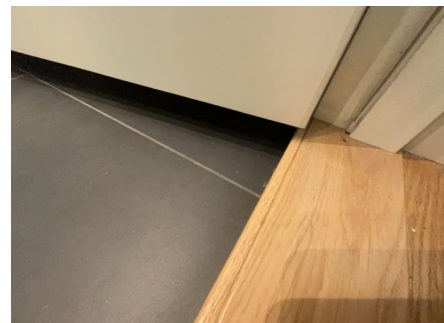

Luftespalte under dørbildet.

4.ETASJE, LEILIGHET > BAD

TG 0 Tilliggende konstruksjoner våtrom

Hulltaking er foretatt, uten å påvise unormale forhold.

Årstall: 2020

Tilstandsrapport

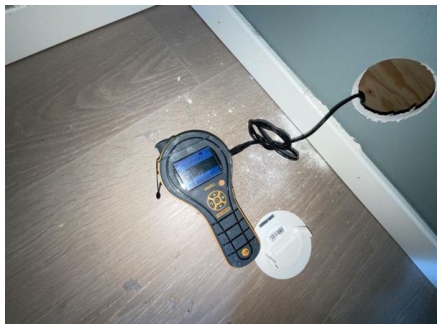

Hulltaking og fuktsøk med Protimeter piggelektrode ga ingen unormale utslag.

KJØKKEN

4.ETASJE, LEILIGHET > KJØKKEN

TE 1 Overflater og innredning

Kjøkkeninnredning består av glatte fronter med metallhåndtak, laminat benkeplater, kum med blandebeholder, integrert koketopp, stekeovn, oppvaskmaskin og kjølfrys.

Årstill: 2018



Kjøkken



Kjøkken

4.ETASJE, LEILIGHET > KJØKKEN

TE 2 Avtrekk

Ventilator med kullfilter.

Årstill: 2018

Vurdering av avvik:

- Det er kun kullfilterventilator på kjøkkenet og heller ikke andre forserte/mekaniske avtrekksløsninger fra kokesonen.

Konsekvens/tiltak

- Om mulig bør det etableres mekanisk/forsert avtrekk ut fra kokesonen.

Kostnadsestimat: Ingen umiddelbar kostnad

Tilstandsrapport

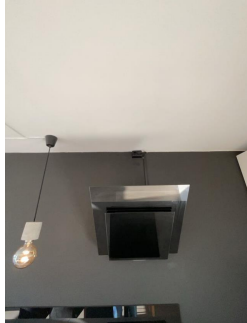

Ventilator

TEKNISKE INSTALLASJONER

TG 2 Vannledninger

Type rør: Rør-i-rør

Fordelerskap: Ja. Evt. lekkasjevann fra fordelerskap/vannrør blir ledet til dreusspalte i vegg på baderommet.

Røranvisning: Ja, rørene er merket.

Hovedstoppekran for leiligheten: Inni fordelerskapet. Eier opplyser at vannforsyningen til leiligheten blir stanset ved test.

Lekkasjestopper: Ja, på kjøkken.

Levetidsbetraktninger:

Levetid | Vannrør av kobber over 25 år - "Mer enn halvparten av forventet brukstid er oppbrukt" = TG 2

Levetid | Rør i rør system over 25 år - "Mer enn halvparten av forventet brukstid er oppbrukt" = TG 2

TEK17

Teknisk forskrift fra 2017 (TEK17) krever at installasjoner med vann i rom uten sluk i gulv skal sikres med lekkasjestoppere.

Dokumentasjon er fremvist, se punktet for baderom om dokumentasjon.

Årstall: 2020

Vurdering av avvik:

- Det er avvik:

-Innerste beskyttelses lokk mangler.

Konsekvens/tiltak

- Tiltak:

-Skafe innerste beskyttelseslokk, viktig ved en evt. lekkasje inni fordelerskapet.

Kostnadsestimat: Ingen umiddelbar kostnad

Tilstandsrapport



Rør på kjøkken.



Lekkasjestopper



Innerste beskyttelses lokk mangler.

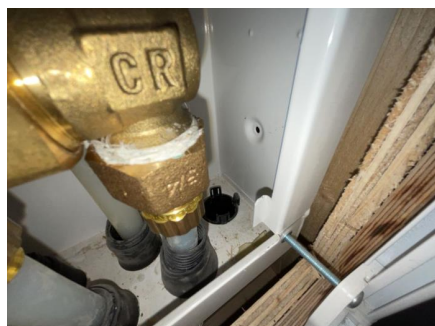

Drenshull inni fordelerskapet.

TE 1 Avløpsrør

Rørfornyng i regi av borettslaget.

2020: Rørfornyng.

Årstall: 2020

TE 1 Ventilasjon

Det er naturlig oppdriftsventilasjon i leiligheten.

Det er også elektrisk avtrekk fra det største soverommet tilknyttet den elektriske avtrekksviften på badet (pga. soverommet tidligere var kjøkken).



Luftespalte over vinduer.

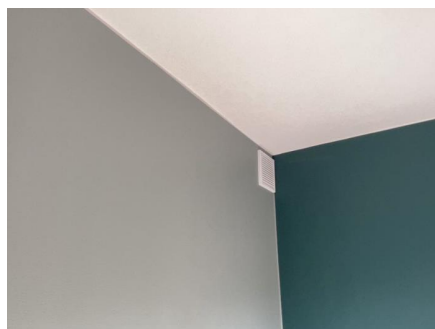

Tilknyttet elektrisk avtrekksvifte på badet.

TE 2 Oppvarming

Varmekabler på badet.

Tilstandsrapport

Vurdering av avvik:

- Det er avvik:

Det er ikke varmekilde på det minste soverommet.

Konsekvens/tiltak

- Tiltak:

Det bør påregnes å montere en varmekilde på soverommet.

Kostnadsestimat: Under 10 000



Termostatbryter for varmekabler.

Varmesentral

Felles sentralfyring i borettslaget. Det ansees som en felles installasjon i bygningen og er derfor ikke gitt TG.

2022-2023: Prosjekt bergvarme. Styret har arbeidet med å legge om fra fjernvarme til bergvarme. Avgjørelsen ble endelig vedtatt på generalforsamling og konverteringen ble finansiert med et låneopptak. Prosjektet ble ferdigstilt og skrudd på i 2023.

Varmtvannstank

Det er felles varmtvannsforsyning i bygningen. Det ansees som en felles installasjon i bygningen og er derfor ikke gitt TG.

Alarm- og signalanlegg

Dørcalling.

Internett.

Felles brannvarslingsanlegg.

Lekkasjestopper: Ja, på kjøkken.

Komfyrvakt: Ja

Sprinkleranlegg: Nei

Innbruddsalarm: Nei

Generell info: Det er krav til fastmontert komfyrvakt i alle nye boliger fra 2010 i henhold til NEK 400. Denne skal monteres av elektroinstallatør. Ved oppussing gjelder kravet om fastmontert komfyrvakt dersom det legges opp ny kurs til platetopp/komfyr.

Kilde: <https://www.dsb.no>

TEK10

Der bygningens vanninstallasjon er uten overløp, må det være montert automatisk lekkasjestopper. Med automatisk lekkasjestopper menes en fuktføler som gir signal til en ventil som stenger vanntilførselen når den mottar signal.

TEK17

Teknisk forskrift fra 2017 (TEK17) krever at installasjoner med vann i rom uten sluk i gulv skal sikres med lekkasjestoppere.

Tilstandsrapport



Komfyrvakt



Brannvarsler (tilknyttet felles anlegg).



Dørcalling

Vannbåren varme

Vannbåren radiatorer. Alder på radiatorer er ukjent, det tas det forbehold om.



Radiator



Radiator

Elektrisk anlegg

Dette er en forenklet kontroll begrenset til de spørsmål og undersøkelser som forskrift til avhendingslova (tryggere bolighandel) § 2-18 inneholder. Dette kan ikke sammenlignes med en kontroll utført av offentlig myndighet (Det lokale eltilsyn) eller registrert elektrovirksomhet, og en bygnings sakkyndig har verken kompetanse eller lov til å foreta en slik kontroll.

Tilstandsgraden er vurdert ut fra den forenklete og begrensede kontrollen som forskriften inneholder. El-anlegget kan ha feil og mangler som en slik forenklet undersøkelse ikke vil avdekke. Vær derfor oppmerksom på denne risikoen, og søk videre veiledning eller få en fullstendig kontroll utført av registrert elektrovirksomhet.

DET BLE OBSERVET FØLGENDE PÅ BEFARINGS DAGEN:

-Automatsikringer i el.skap med forbruksmåler er plassert i fellesgang.

Tilstandsrapport

-Inntaksledning/stigeledning i bygningen, alder: Ukjent
-OV: 32 Amp iflg. kursanvisningen
-Utenpåliggende / skjult ledningsnett.

El.anlegg er ikke takstmannens kompetanseområde og nærmere undersøkelse er ikke foretatt.

Evt. dokumentasjon på utførte elektroarbeider i leiligheten er ikke kjent for takstmann utover det som evt. nevnes i rapporten.

Det anbefales å få utført en uavhengig el-kontroll da det ikke har vært gjort de siste 5 år. Evt. behov for oppgraderinger/utbedringer må vurderes av elektriker/el-takstmann.

1. Foreligger det eltilsynsrapport de siste 5 år, og det er ikke foretatt arbeid på anlegget etter denne, utenom retting av eventuelle avvik i eltilsynsrapport (dvs en el-tilsynsrapport uten avvik)?

Nei

Spørsmål til eier

2. Når ble det elektriske anlegget installert eller sist gang totalt rehabilitert (årstall)? Med totalt rehabilitert menes fullstendig utskiftet anlegg fra inntakssikring og videre.

Ukjent

3. Er alle elektriske arbeider/anlegg i boligen utført av en registrert elektroinstallasjonsvirksomhet?

Ukjent

4. Foreligger det kontrollrapport fra offentlig myndighet – Det Lokale Eltilsyn (DLE) eller eventuelt andre tilsvarende kontrollinstanser med avvik som ikke er utbedret eller kontrollen er over 5 år?

Nei

5. Forekommer det ofte at sikringene løses ut?

Nei

6. Har det vært brann, branntilløp eller varmgang (for eksempel termiske skader på deksler, kontaktpunkter eller lignende) i boligens elektriske anlegg?

Nei

Generelt om anlegget

7. Er det tegn til at det har vært termiske skader (tegn på varmgang) på kabler, brytere, downlights, stikkontakter og elektrisk utstyr? Sjekk samtidig tilstanden på elektrisk tilkobling av varmtvannsbereder, jamfør eget punkt under varmtvannstank

Nei

8. Er der synlig defekter på kabler eller er disse ikke tilstrekkelig festet?

Ukjent

Inntak og sikringsskap

9. Er det tegn på at kabelinnføringer og hull i inntak og sikringsskap ikke er tette, så langt dette er mulig å sjekke uten å fjerne kapslinger?

Ukjent

10. Finnes det kursfortegnelse, og er den i samsvar med antall sikringer?

Ja

11. Foreta en helhetsvurdering av det elektriske anlegget, dets alder, allmenne tilstand og fare for liv og helse. Bør det elektriske anlegget ha en utvidet el-kontroll?

Nei

Tilstandsrapport



El.skap

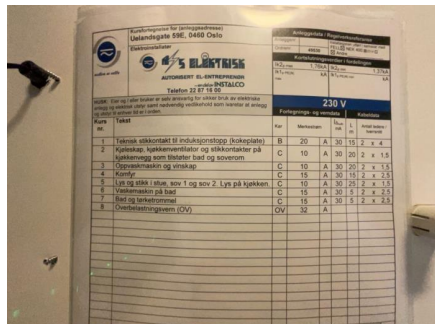

Kursanvisning

Branntekniske forhold

Dette er en forenklet kontroll begrenset til de spørsmål som fremkommer under. Tilstandsgraden er basert på retningslinjer til disse spørsmålene i bransjestandarden NS3600. Dette kan ikke sammenlignes med en fullstendig kontroll av branntekniske forhold av offentlig myndighet, eller en vurdering av boligens branntekniske forhold eller prosjektering fra en rådgiver med spesialkompetanse. En bygningsakkyndig har verken kompetanse til å gi slik veiledning eller lov til å foreta en slik kontroll.

Tilstandsgraden er vurdert ut fra den forenklede og begrensede kontrollen. Det kan være feil og mangler om branntekniske forhold som en slik forenklet undersøkelse ikke vil avdekke. Vær derfor oppmerksom på denne risikoen, og søk videre veiledning eller rådgivning.

Brannvarsler/røykvarsler. Brannslukningsapparat. Felles brannvarslingsanlegg.

Forskrift om brannforebygging stilles det følgende krav til utstyr: Eier av boliger og fritidsboliger skal sørge for at byggverkene har brannalarmanlegg eller et tilstrekkelig antall røykvarslere. Det skal være minst én detektor eller røykvarslere i hver etasje, som skal dekke kjøkken, stue, sone utenfor soverom og sone utenfor tekniske rom når dørene mellom rommene er lukket.

Eieren skal sørge for at boliger og fritidseiendommer er utstyrt med minst ett av følgende slukkeutstyr som kan brukes i alle rom:

- A) Formfast brannslange med innvendig diameter på minst 10 mm fast tilkoblet vannforsyningsnett
- B) Pulverapparat på minst 6 kg med ABC-pulver (Eller ABE pulver som har hatt ti-års service med halsring)
- C) Skum- eller vannapparat på minst 9 liter (A eller AB merking)
- D) Skum- eller vannapparat på minst 6 liter med effektivitetsklasse på minst 21 A(A eller AB merking)

1. Er det mangler på røykvarslere i boligen iht. forskriftskrav på søknadstidspunktet, men minst Byggeforskrift 1985?

Nei

2. Er det skader på røykvarslere?

Nei

3. Er det skader på brannslukkingsutstyr eller er apparatet eldre enn 10 år?

Nei

4. Er det mangler for brannslukkingsutstyr i boligen iht. forskriftskrav på søknadstidspunktet, men minst Byggeforskrift 1985?

Nei

Arealer, byggetegninger og brannceller

Standard gjeldende fra 01.01.2024

Arealmålinger og arealoppsett er basert på Norsk standard 3940:2023 Areal- og volum-beregninger av bygninger. Arealet gjelder for tidspunktet da boligen ble målt

Hva er måleverdig areal?

Arealet i rommet må ha minst 1,90 m fri høyde over gulvet og minst bredde på 0,60 m. Et loft med skråtak vil for eksempel bare få registrert målbart areal der høyden er minst 1,90 m og bredden minst 0,60 m. Rommet må ha dør eller luke, og gangbart gulv.

Hva er bruksareal?

BRA = BRA-i + BRA-e + BRA-b

Bruksarealet for bygningen er bruttoarealet minus arealet som opptas av yttervegger.

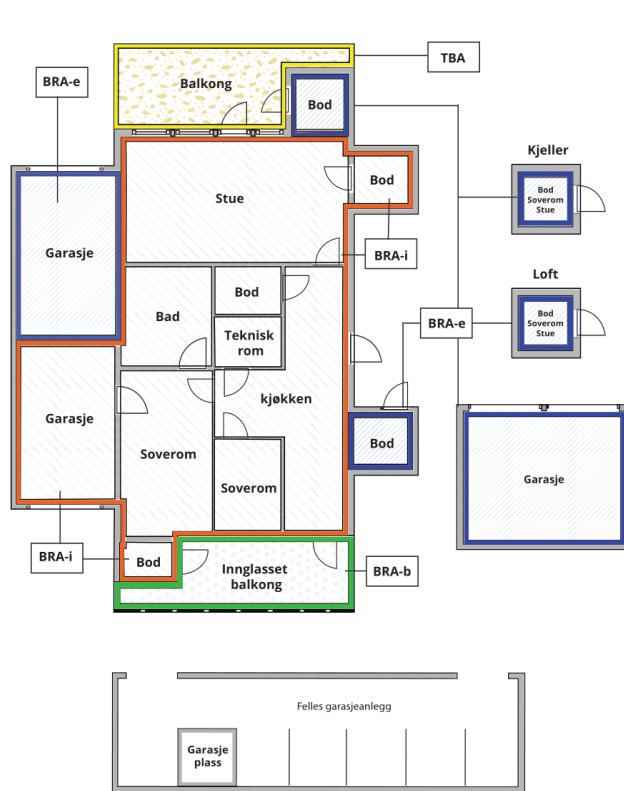

Carport og/eller garasjeplass i felles garasjeanlegg er ikke måleverdig areal

Internt bruksareal (BRA-i)	Arealet innenfor boenheten(e)
Ekstern bruksareal (BRA-e)	Arealet av alle rom utenfor boenheten(e) og som tilhører denne, slik som for eksempel bod
Innglasset balkong mv (BRA-b)	Arealet av innglasset balkong, veranda eller altan når denne er tilknyttet boenheten(e)
Terrasse- og balkongareal (TBA)	Arealet av terrasser, åpne balkonger og åpen altan tilknyttet boenheten(e)

Gulvareal (GUA) Er sum av BRA (bruksareal) og ALH (areal med lav takhøyde).

Areal med lav takhøyde (ALH) er ikke måleverdig areal, som skyldes skråtak og lav himlingshøyde.

GUA kan opplyses i markedsføring der det er aktuelt for den konkrete boligen og kun sammen med BRA-i, for eksempel der gulvflaten har en verdi og har funksjon ved møblering og bruk av rommene. Ikke innredet areal som kaldloft, måles og oppgis normalt ikke.

Arealet kan ikke alltid fastsettes nøyaktig

Areal kan være komplisert eller umulig å måle opp nøyaktig fordi det er vanskelig å fastslå tykkelsen på innervegger, skjevheter i og utforming av bygningskonstruksjoner som karnapp, buer og vinkler som ikke er rette, åpne rom over flere etasjer og så videre.

Eiendommens markedsverdi kan ikke baseres på en matematisk beregning basert på antall kvadratmeter opplyst i rapporten. Opplysninger om areal kan altså ikke alene benyttes for å beregne eiendommens verdi.

Den bygningsfaglige kan avdekke eventuelle bruksendringer og avvik i branncelleinndeling

Den bygningsfaglige ser på byggetegninger hvis de er tilgjengelige og dette er en del av oppdraget, og vurderer bruken av boligen opp mot tegningene. Hvis den bygningsfaglige avdekker at en bolig ikke ser ut til å være delt opp i brannceller etter kravene i byggeteknisk forskrift på befaringstidspunktet, skal det opplyses om dette.

Reglene om bruksendring og brannceller kan være kompliserte. Søk videre faglige råd om rapporten ikke gir deg svar. Den bygningsfaglige kan ikke vurdere og svare på alle spørsmål, og kan heller ikke vite om kommunen kan gi unntak for kravene som gjelder. [Vil du vite mer?](#)

Om brannceller

En branncelle er hele eller avgrensede deler av en bygning hvor en brann fritt kan utvikle seg uten at den kan spre seg til andre bygninger eller andre deler av bygningen i løpet av en fastsatt tid.

Om bruksendring

Bruksendring er å endre bruken av et rom fra en tillatt bruk til en annen. Dette kan kreve søknad og tillatelse, for eksempel hvis du endrer et rom fra bod til soverom eller arbeidsrom, eller hvis du endrer en bolig til to separate boliger.

Rom for varig opphold har krav til takhøyde, romstørrelse, rømningsvei og lysforhold som må være oppfylt. Du kan søke kommunen om unntak for kravene, men kan ikke regne med å få unntak for krav som går på helse og sikkerhet, for eksempel krav til rømningsvei.

Bruksendring som krever godkjenning, og som ikke er søkt bruksendret, er ulovlig. Kommunen kan etter plan- og bygningsloven kapittel 32 forfølge overtredelser. Kommunen kan pålegge deg å avslutte den ulovlige bruken, eventuelt å rette eller tilbakeføre rommet til godkjent bruk.

Arealer

ANDELSLEILIGHET I BOLIGBLOKK

Ny arealstandard

Etasje	Bruksareal BRA m ²			SUM	Terrasse- og balkongareal (TBA)
	Internt bruksareal (BRA-i)	Eksternt bruksareal (BRA-e)	Innglasset balkong (BRA-b)		
4.etasje, leilighet	55			55	4
Kjellerbod		5		5	
SUM	55	5			4
SUM BRA	60				

Romfordeling

Etasje	Internt bruksareal (BRA-i)	Eksternt bruksareal (BRA-e)	Innglasset balkong (BRA-b)
4.etasje, leilighet	Entré/gang, Bad , Omklædningsrom , Kjøkken , Soverom 1, Stue , Soverom 2		
Kjellerbod		Kjellerbod	

Kommentar

Balkong er avrundet ned til nærmeste hele tall 4m² (TBA).
Kjellerbod er 5m² (BRA-e).

3D-SKANNET AREAL.

BOLIGENS AREAL ER BEREGNET MED 3D-LASERSKANNER FRA LEICA SOM GIR EN GARANTERT NØYAKTIGHET INNENFOR 2% SOM ER KRAVET I NY AVHENDINGSLOV PER 1. JANUAR 2022.

Arealoppmåling er utført på stedet av undertegnede.

Det er bruken av rommet på befaringstidspunktet som avgjør om rommet defineres som P-ROM eller S-ROM. Dette betyr at rommet både kan være i strid med byggeteknisk forskrift og mangle godkjenning i kommunen for den aktuelle bruken, uten at dette vil få betydning for takstmannens valg.

MERK: Det minste soverommet er mindre enn anbefalt størrelse for rom til varig opphold iht. dagens forskrift. "For boenhet anbefales et minste areal på 7 m² for rom for varig opphold. Kilde: Byggeteknisk forskrift (TEK10), § 12-7. Krav til rom og annet oppholdsareal."

Lovlighet

Byggetegninger

Det foreligger godkjente og byggemeldte tegninger, men det er avvik fra disse.

Kommentar: Opprinnelig planløsning er ombygget og dagens planløsning avviker dermed fra original arkitekttegning. Dvs. takstmann er ikke kjent med om det foreligger godkjente og byggemeldte tegninger som stemmer med dagens bruk.

Brannceller

Er det påvist synlige tegn på avvik i branncelleinndeling ut ifra dagens byggt teknisk forskrift?

Ja Nei

Nyere håndverkstjenester

Er det ifølge eier utført håndverkstjenester på boligen siste 5 år?

Ja Nei

Kommentar: Oppussing av leiligheten. Se rapporten.

Krav for rom til varig opphold

Er det påvist avvik i forhold til rømningsvei, dagslysflate eller takhøyde?

Ja Nei

Kommentar: AVVIK DASLYSFLATE:

Dagslysflate er mindre enn 10% av bruksarealet av rommet.

Total fordeling mellom P-ROM og S-ROM

Tabellen under viser fordelingen av P-ROM og S-ROM etter veiledningen til NS 3940: 2012. Dette er til informasjon og til sammenligning. Tallene er omtrentlige, kan avvike fra faktiske målinger og er ikke juridisk bindende

	P-ROM(m2)	S-ROM(m2)
ANDELSLEILIGHET I BOLIGBLOKK	55	0

Kommentar

ANDELSLEILIGHET I
BOLIGBLOKK

P-rom og S-rom er angitt i samsvar med gjeldende regler og praksis før 2024.

Befarings - og eiendomsopplysninger

Befaring

Dato	Til stede	Rolle
05.9.2024	Anders Jørgen Bryhn	Takstingeniør
	Andrea Ludvigsen	Kunde

Matrikkeldata

Kommune	gnr.	bnr.	fnr.	snr.	Areal	Kilde	Eieforhold
301 OSLO	219	231		0	4586.7 m ²	BEREGNET AREAL (Ambita)	Festet

Adresse

Uelands gate 59E

Hjemmelshaver

Oslo Kommune, Uelandsg 59 Borettslaget

Andelsobjekt

Boligselskap	Org.nr.	Leil. nr.	Forretningsfører	Eier av adkomstdokumenter
/Borettslaget Uelands gate 59	956464218		NORIAN	Ludvigsen, Andrea

Innskudd, pålydende mm

Andelsnummer	Andel fellesformue	Andel fellesgjeld
54	12 230 31.12.2023	228 222 31.12.2023

Årsregnskap

Regnskapsår	2023	Samlet aksjekapital:	9 200
Omløpsmidler:	2 513 523	Samlet innskuddskapital:	162 800
Kortsiktig gjeld (-)	-	Langsiktig gjeld (+):	+ 18 402 930
Disponible midler:	982 069	Langsiktig gjeld og innskuddskapital:	18 565 730

Kommentar

Eiendomsopplysninger

Adkomstvei

Innkjøring fra offentlig gate. Felles hovedinngang inn fra gangvei/fortau i gate. Det er også adkomst på baksiden av bygningen mot gårdsrommet.

Tilknytning vann

Offentlig vannforsyning via private stikkledninger.

Tilknytning avløp

Offentlig avløp via private stikkledninger.

Regulering

S-171GO
Vedtatt: 04.06.1942
Formål: Måle- og avstandslinje, Offentlig kjørebane/veigrunn
S-4179
Vedtatt: 26.10.2005
Formål: Fortau, Spesialområde bevaring bolig

Om tomten

Skrånende tomt. Åpent gårdsrom på begge sider.

Tinglyste/andre forhold

Ikke kjent for takstmann

Forsikring

Selskap	Avtalenr	Type	Forsikringssum	Årlig premie
Protector Forsikring	1343592			

Kommentar

Felles polise for borettslaget

Kilder og vedlegg

Dokumenter

Beskrivelse	Dato	Kommentar	Status	Sider	Vedlagt
Egenerklæring		Utfylt av eier. Takstmann viser til Egenerklæringen i sin helhet for opplysninger gitt av eier.	Gjennomgått		Nei
Forretningsfører		Felleskostnader, forsikring, andel formue, andel gjeld, generell informasjon.	Gjennomgått		Nei
Eiendomsverdi.no		Eiendomsinfo som bl.a. matrikkel, byggeår, tomtestørrelse, hjemmelshaver, bygningsopplysninger m.m.	Gjennomgått		Nei
Eier		Eier har gitt opplysninger enten på befaring og/eller pr. email.	Gjennomgått		Nei

Tilstandsrapportens avgrensninger

STRUKTUR • REFERANSENIVÅ • TILSTANDSGRADER

- Rapporten er basert på innholds krav i Forskrift til avhendingslova (tryggere bolighandel). Formålet er å gi en tilstandsanalyse til bruk for den som bestiller og/eller i et salg til forbruker, og ikke for andre tredjeparter. Rapportens omfang, struktur, metode og begrepsbruk følger i hovedsak Norsk Standard NS 3600:2018 (Teknisk tilstandsanalyse ved omsetning av bolig), samt Takstbransjens retningslinjer ved tilstandsrapportering for boliger og Takstbransjens retningslinjer for arealmåling.
- Tilbakeholdt eller uriktig informasjon som har betydning for vurderingen, er ikke bygningssakkyndiges ansvar. Rapporten beskriver avvik, altså en tilstand som er dårligere enn referansenivået. Rapporten framhever normalt ikke positive sider ved boligen ut over det som fremgår av tilstandsgradene.
- Tilstanden angis i rapporten og gir uttrykk for en gitt forventet tilstand blant annet vurdert ut fra alder og normal bruk slik:

i) **Tilstandsgrad 0, TG0:** Ingen avvik eller skader. I tillegg må bygningsdelen være tilnærmet ny, mindre enn 5 år, og det foreligger dokumentasjon på faglig god utførelse.

ii) **Tilstandsgrad 1, TG1:** Mindre avvik. Normal slitasje. Strakstiltak ikke nødvendig. TG1 kan gis når bygningsdelen er tilnærmet ny og det ikke foreligger dokumentasjon på faglig god utførelse.

iii) **Tilstandsgrad 2, TG2:** Vesentlige avvik, og mindre avvik som etter NS 3600 gir TG 2, men som ikke nødvendigvis krever umiddelbare tiltak. I denne rapporten kan TG2 i Rapportsammendrag være inndelt i TG2 som krever tiltak og de som ikke krever umiddelbare tiltak. Konstruksjonen har normalt enten feil utførelse, en skade eller symptomer på skade, sterk slitasje eller nedsatt funksjon. Vedlikehold eller tiltak trengs i nær fremtid, det er grunn til å varsle fare for skader på grunn av alder eller overvåke spesielt på grunn av fare for større skade eller følgeskade. For skjulte konstruksjoner vil alder i seg selv være et symptom som kan gi TG2. For synlige konstruksjoner kan alder sammen med andre symptomer og momenter gi TG2. Avvik under TG2 kan gis sjablongmessig anslag.

iv) **Tilstandsgrad 3, TG3:** Store eller alvorlige avvik. Kraftige symptomer på forhold som man må regne med trenger utbedring straks eller innen kort tid. Påvist funksjonssvikt eller sammenbrudd. Avvik under TG3 skal gis sjablongmessig anslag.

v) **Tilstandsgrad TGiU:** Ikke undersøkt/ikke tilgjengelig for undersøkelse.

- Ved TG0 og TG1 gis det normalt ingen begrunnelse for valg av tilstandsgrad, fordi bygningen eller bygningsdelen da bare har normal slitasje. For anbefalte tiltak ved TG2 og TG3 må bruker av rapporten vurdere om tiltakene er nødvendige og lønnsomme. Hva det vil koste å utbedre rom eller bygningsdeler er et sjablongmessig anslag basert på registrert avvik og angitte tiltak i rapporten. Anslaget er gitt på generelt grunnlag og basert på erfaringstall i seks intervaller, og kan ikke forveksles med en konkret vurdering og tilbud fra en entreprenør eller håndverker. Det må eventuelt innhentes tilbud for en nærmere undersøkelse, og konkret og nøyaktig vurdering av utbedringskostnad. Kostnader til ikke oppdagede avvik/utbedringer/feil kan forekomme. Utbedringskostnad avhenger av personlige preferanser og markedspris på materialer og tjenesteyter.

PRESISERINGER

- Avvik vurderes ut fra tekniske forskrifter på godkjenningstidspunktet for bygget. Noen bygningsdeler vurderes

etter gjeldende teknisk forskrift på befaringstidspunktet. Dette gjelder blant annet:

i) Bad, vaskerom (våtrom)

ii) Forhold rundt brann, rømming, sikkerhet, for eksempel rekkverkshøyder/åpninger, ulovlige bruksendringer, brannceller mv.

- For skjulte konstruksjoner slik som vann og avløp uten dokumentasjon, er kvalitet og alder vurdert.

- Fastmonterte installasjoner, for eksempel innfelt belysning (downlights), demonteres ikke for å sjekke dampspærren bak. Dette av hensyn til bygningssakkyndiges kompetanse og risikoen for skade.

- Kontroll av fukt i konstruksjonen ved hulltaking i bad og vaskerom (våtrom), rom under terreng (kjelleretasje, underetasje og sokkeletasje) eller andre bygningsdeler skjer etter eiers aksept. Hulltaking av våtrom og rom under terreng kan unntaksvis unnlates, se Forskrift til Avhendingsloven.

- Kontroll av romfunksjoner for P-ROM utføres kun når det ikke foreligger godkjente og byggemeldte tegninger, eller når tegninger ikke stemmer med dagens bruk.

- Bygningssakkyndig gir en forenklet vurdering av branntekniske forhold og elektriske installasjoner i boligen dersom det er mer enn fem år siden sist boligen hadde el-tilsyn. Bygningssakkyndig kan anbefale å konsultere offentlige myndigheter eller kvalifisert elektrofaglig fagperson ved behov for grundigere undersøkelser.

TILLEGGSENDERSØKELSER

Etter avtale kan tilstandsanalysen utvides til også å omfatte tilleggssundersøkelser utover minimumskravet i forskriften.

BEFARINGEN

Rapporten gir en vurdering av byggverk og bygningsdeler som bygningssakkyndig har observert, og som fremkommer av Forskrift til avhendingsloven. Rapporten er likevel ingen garanti for at det ikke kan finnes skjulte feil, skader og mangler. NS 3600:2018 (Teknisk tilstandsanalyse ved omsetning av bolig) har undersøkelsesnivå fra 1 til 3, der undersøkelsesnivå 1 er det laveste og baseres på visuell observasjon. Rapporten baseres på undersøkelsesnivå 1 med få unntak (våtrom og rom under terreng). I praksis betyr dette at gjennomføringen av befaringen begrenses som følger:

- Det utføres kun visuelle observasjoner på tilgjengelige flater uten fysiske inngrep (f.eks. riving).

- Flater som er skjult av snø eller på annen måte ikke er tilgjengelig eller skjult, blir ikke kontrollert. Det foretas ikke funksjonssprøving av bygningsdeler, som isolasjon, piper, ventilasjon, el. anlegg, osv.

- Det gis ingen vurdering av boligens tilbehør, hvite- og brunevarer og annet inventar. Dette gjelder også integrert tilbehør.

- Inspisering av yttertak er basert på det som er synlig, normalt på insiden fra loftet og utvendig fra stige/bakkenivå. Befaring av tak må være sikkerhetsmessig forsvarlig for å kunne gjennomføres.

- Stikkprøvetakninger er utvalgt tilfeldig og kan innebære kontroll under overflaten med spiss redskap eller lignende.

Tilstandsrapportens avgrensninger

UTTRYKK OG DEFINISJONER

- Tilstand: Byggverkets eller bygningsdelens tekniske, funksjonelle eller estetiske status på et gitt tidspunkt.
- Symptom: Observerbart forhold som gir indikasjon på hvilken tilstand et byggverk eller en bygningsdel befinner seg i. Benyttes ved beskrivelse av avvik.
- Skadegjørere: Zoologiske eller biologiske skadegjørere, i hovedsak råte, sopp og skadedyr.
- Fuktsøk: Overflatesøk med egnet søkeutstyr (fuktindikator) eller visuelle observasjoner.
- Fuktmåling: Måling av fuktinnhold i materiale eller i bakenforliggende konstruksjon ved bruk av egnet måleutstyr (blant annet hammerelektrode og pigger).
- Utvidet fuktsøk (hulltaking): Boring av hull for inspeksjon og fuktmåling i risikoutsatte konstruksjoner, primært i tilstøtende vegger til bad, utforede kjellervegger og eventuelt i oppforede kjellergulv.
- Normal slitasjegrade: Forventet nedsliting av materiale i overflaten som er basert på enkle visuelle observasjoner. Kan vurderes sammen med bygningsdelens alder.
- Forventet gjenværende brukstid: Anslått tid et byggverk eller en del av et byggverk fortsatt vil være tjenlig for sitt formål (NS3600, Termer og definisjoner punkt 3.9)

AREALBEREGNING FOR BOENHETER

- Areal fastsettes etter Forskrift til avhendingsloven og Norsk Standard 3940 Areal- og volum-beregninger av bygninger fra 2023.
- Areal oppgis i hele kvadratmeter i rapporten, og gjelder for det tidspunkt oppmålingen fant sted.
- Bruksareal (BRA) er det måleverdige arealet som er innenfor omsluttete vegger målt i gulvhøyde (bruttoareal minus arealet som opptas av yttervegger). I tillegg til gulvhøyde gjelder regler om fri bredde for at arealet skal være måleverdig, med betydning for BRA av for eksempel loft med skråtak. BRA består av internt bruksareal (BRA-i), eksternt bruksareal (BRA-e) og innglasset balkong mv (BRA-b). Terrasse- og balkongareal (TBA) opplyses der tilstandsrapporten skal benyttes i boligomsetningen og der det er aktuelt. I tillegg kan gulvareal (GUA) og areal med lav takhøyde (ALH) opplyses sammen med BRA der det er aktuelt og en del av oppdraget. Rom skal ha atkomst og gangbart gulv for å kunne regnes som BRA/måleverdig areal.
- Arealet måles og oppgis dersom arealet oppfyller krav til måleverdighet, slik som at arealet må ha minst en bredde på 0,6m og minst en høyde på 1,9 m osv. Et rom kan være i strid med teknisk forskrift og mangle godkjenning hos kommunen for den aktuelle bruken, uten at dette får betydning for om arealet måles og oppgis i tilstandsrapporten. Når arealet måles tas det ikke hensyn til om arealet er lovlig oppført eller om bruken er lovlig, bruksendringer, lysforhold eller andre sikkerhetsmangler.
- Eiendommens markedsverdi kan ikke baseres på en rent matematisk beregning i forhold til antall kvadratmeter opplyst i rapporten. Opplysninger om areal kan altså ikke alene benyttes for beregning av eiendommens verdi.

- Rom som ligger utenfor boenheten, men som eier har påvist og/eller opplyst at tilhører boenheten, er oppmålt og inkludert i BRA-e. Det er ikke fremvist dokumentasjon på at rommet tilhører boenheten, med mindre dette er angitt særskilt. Rom utenfor boenheten kan omdisponeres av borettslaget/sameiet og dette kan påvirke boligens BRA. Vær oppmerksom på at NS 3940:2023 og eierseksjonsloven har ulik definisjon av fellesareal. Ved arealmåling gjelder NS 3940:2023 som definerer fellesareal slik: "Delen av bygning som brukes av to eller flere bruksenheter eller til bygningens forvaltning, drift eller vedlikehold.
- I en overgangsperiode skal rapporter som benyttes i boligomsetningen eller dersom det er en del av oppdraget også opplyse om fordelingen mellom P-ROM og S-ROM med utgangspunkt i definisjonene som fremkommer av veiledningen til Norsk Standard 3940 Areal- og volum-beregninger av bygninger fra 2012. Fordelingen mellom P-ROM og S-ROM er basert på veiledningen og bygningssakkyndiges eget skjønn. P-ROM er måleverdige rom som benyttes til kort eller langt opphold. S-ROM er måleverdige rom som benyttes til lagring, og tekniske rom. Bruken av et rom på befaringstidspunktet har betydning for om rommet defineres som P-ROM eller S-ROM. Dette betyr at rommet både kan være i strid med teknisk forskrift og mangle godkjenning i kommunen for den aktuelle bruken, uten at dette vil få betydning for valg av arealkategori.
- Se øvrig informasjon om areal i rapporten, Norsk Standard 3940 (2012 og 2023) og veiledningen til disse.

PERSONVERN

iVerdi AS, bygningssakkyndig og takstforetaket behandler personopplysninger som bygningssakkyndig trenger for å kunne utarbeide rapporten. Personvernerklæring med informasjon om bruk av personopplysninger og dine rettigheter finner du her [Personvernerklæring - iVerdi](#)

DELING AV PERSONOPPLYSNINGER FOR TRYGGERE BOLIGHANDEL OG MULIG RESERVASJON

Norsk takst og deres samarbeidspartnere benytter personopplysninger fra rapporten for analyse- og statistikkformål, samt utvikling og drift av produkter og tjenester for takstbransjen og andre aktører i bolig-omsetningen. Les mer om dette og hvordan du kan reservere deg på <https://www.norsktakst.no/norsk/om-norsk-takst/personvernerklæring/reservasjon/>

Vendu lager en boliganalyse basert på opplysninger fra rapporten. Les mer om dette og hvordan du kan reservere deg her: <https://samtykke.vendu.no/QG1802>

KLAGEORDNING FOR FORBRUKERE

Er du som forbruker misfornøyd med bygningssakkyndiges arbeid eller opptreden ved taksering av bolig eller fritidshus, se www.takstklagenemnd.no for mer informasjon

ENERGIATTEST

Adresse	Uelands gate 59 E
Postnr	0460
Sted	OSLO
Andels-/leilighetsnr.	/
Gnr.	219
Bnr.	231
Seksjonsnr.	
Festenr.	
Bygn. nr.	80541406
Bolignr.	H0402
Merkenr.	A2021-1212584
Dato	06.01.2021

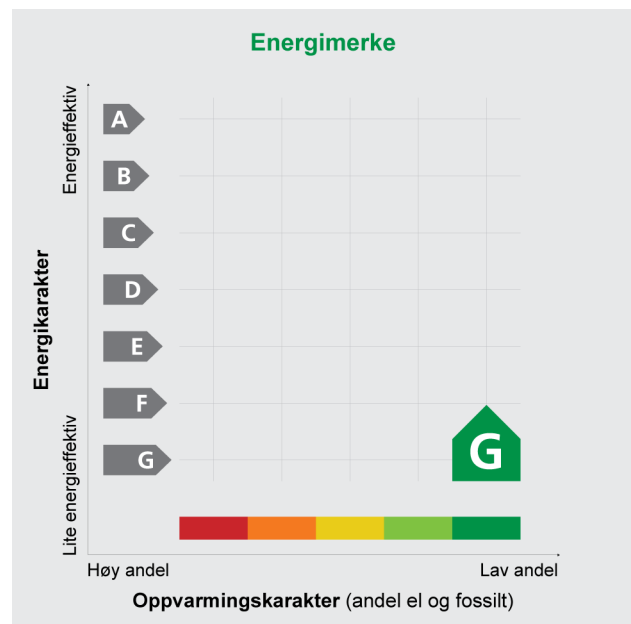

Innmeldt av	Katrine Brede Didriksen
-------------	-------------------------

Energiattesten er bekreftet og offisiell.

Energimerket angir boligens energistandard. Energimerket består av en energikarakter og en oppvarmingskarakter, se i figuren. Energimerket symboliseres med et hus, hvor fargen viser oppvarmingskarakter, og bokstaven viser energikarakter.

Energikarakteren angir hvor energieffektiv boligen er, inkludert oppvarmingsanlegget. Energikarakteren er beregnet ut fra den typiske energibruken for boligtypen. Beregningene er gjort ut fra normal bruk ved et gjennomsnittlig klima. Det er boligens energimessige standard og ikke bruken som bestemmer energikarakteren.

A betyr at boligen er energieffektiv, mens G betyr at

boligen er lite energieffektiv. En bolig bygget etter byggeforskriftene vedtatt i 2010 vil normalt få C.

Oppvarmingskarakteren forteller hvor stor andel av oppvarmingsbehovet (romoppvarming og varmtvann) som dekkes av elektrisitet, olje eller gass. Grønn farge betyr lav andel el, olje og gass, mens rød farge betyr høy andel el, olje og gass. Oppvarmingskarakteren skal stimulere til økt bruk av varmepumper, solenergi, biobrensel og fjernvarme.

Om bakgrunnen for beregningene, se www.energimerking.no

Målt energibruk: 3 315 kWh pr. år

Målt energibruk er gjennomsnittet av hvor mye energi boligen har brukt de siste tre årene. Det er oppgitt at det i gjennomsnitt er brukt:

3 315 kWh elektrisitet	0 kWh fjernvarme
0 liter olje/parafin	0 kg gass
0 kg bio (pellets/halm/flis)	0 liter ved

Hvordan boligen benyttes har betydning for energibehovet

Energibehovet påvirkes av hvordan man benytter boligen, og kan forklare avvik mellom beregnet og målt energibruk. Gode energivaner bidrar til at energibehovet reduseres. Energibehovet kan også bli lavere enn normalt dersom:

- deler av boligen ikke er i bruk,
- færre personer enn det som regnes som normalt bruker boligen, eller
- den ikke brukes hele året.

Gode energivaner

Ved å følge enkle tips kan du redusere ditt energibehov, men dette vil ikke påvirke boligens energimerke.

Energimerkingen kan kun endres gjennom fysiske endringer på boligen.

Tips 1: Følg med på energibruken i boligen

Tips 2: Luft kort og effektivt

Tips 3: Redusér innnetemperaturen

Tips 4: Bruk varmtvann fornuftig

Mulige forbedringer for boligens energistandard

Ut fra opplysningene som er oppgitt om boligen, anbefales følgende energieffektiviserende tiltak. Dette er tiltak som kan gi bygningen et bedre energimerke.

Noen av tiltakene kan i tillegg være svært lønnsomme. Tiltakene bør spesielt vurderes ved modernisering av bygningen eller utskifting av teknisk utstyr.

Tiltaksliste (For full beskrivelse av tiltakene, se Tiltaksliste - vedlegg 1)

- Montere tetningslister
- Etterisolering av yttertak / loft
- Utskifting av vindu
- Montere blafrespjeld på kjøkkenventilator
- Temperatur- og tidsstyring av panelovner
- Montering av termostatstyring på gulvvarme
- Isolering av varmerør, ventiler, pumper
- Individuell varmemåling i flerbolighus
- Tetting av luftlekkasjer
- Etterisolering av yttervegg
- Termografering og tetthetsprøving
- Skifte avtrekksvifte på bad til ny med fuktstyring
- Utskifting til termostatstyrte radiatorventiler
- Automatikk for shunt- /utetemperaturregulering og nattsenkning
- Installere varmepumpe (fra berg, jord, vann, eller uteluft til vannbårent system)

Det tas forbehold om at tiltakene er foreslått ut fra de opplysninger som er gitt om boligen. Fagfolk bør derfor kontaktes for å vurdere tiltakene nærmere. Eventuell gjennomføring av tiltak må skje i samsvar

med gjeldende lovverk, og det må tas hensyn til krav til godt inneklima og forebygging av fuktskader og andre byggskaader.

Boligdata som er grunnlag for energimerket

Energimerket og andre data i denne attesten er beregnet ut fra opplysninger som er gitt av boligeier da attesten ble registrert. Nedenfor er en oversikt over oppgitte opplysninger, som boligeier er ansvarlig for.

Der opplysninger ikke er oppgitt, brukes typiske standardverdier for den aktuelle bygningstypen. For mer informasjon om beregninger, se www.energimerking.no/beregninger

Registrering: Attest utstedt med enkel registrering.

Bygningskategori: Boligblokker

Bygningstype: Leilighet

Byggeår: 1941

Bygningsmateriale: Mur/tegl

BRA: 55

Ant. etg. med oppv. BRA: 4

Detaljert vegger: Nei

Detaljert vindu: Nei

Teknisk installasjon

Oppvarming: Elektrisitet

Fjernvarme

Ventilasjon: Periodisk avtrekk fra bad/kjøkken

Detaljering varmesystem: Elektrisk kjel

Elektriske ovner og/eller varmekabler

Om grunnlaget for energiattesten

Oppgitte opplysninger om boligen kan finnes ved å gå inn på www.energimerking.no, og logge inn via ID-porten/Altinn. På siden "Eiendommer" kan du søke opp bygninger og hente fram energiattester som er laget tidligere. For å se detaljer for en bolig hvor det er brukt detaljert registrering må du velge "Gjenbruk"

av aktuell attest under Offisielle energiattester i skjermbildet "Valgt eiendom". Boligeier er ansvarlig for at det blir brukt riktige opplysninger. Eventuelle gale opplysninger må derfor tas opp med selger eller utleier da dette kan ha betydning for prisfastsettelsen. Det kan når som helst lage en ny energiattest.

Om energimerkeordningen

Enova er ansvarlig for energimerkeordningen. Energimerket beregnes på grunnlag av oppgitte opplysninger om boligen. For informasjon som ikke er oppgitt, brukes typiske standardverdier for den aktuelle bygningstypen fra tidsperioden den ble bygd i. Beregningsmetodene for energikarakteren baserer seg på NS 3031 (www.energimerking.no/NS3031)

Spørsmål om energiattesten, energimerkeordningen eller gjennomføring av energieffektivisering og tilskuddsordninger kan rettes til Enova Svarer på tlf. 800 49 003 eller svarer@enova.no

Plikten til energimerking er beskrevet i energimerkeforskriften (bygninger).

Nærmere opplysninger om energimerkeordningen kan du finne på www.energimerking.no

For ytterligere råd og veiledning om effektiv energibruk, vennligst se www.enova.no/hjemme eller ring Enova svarer på tlf. 800 49 003.

Attesten gjelder for følgende eiendom (Vedlegg 1)

Adresse: Uelands gate 59 E

Postnr/Sted: 0460 OSLO

Leilighetsnummer:

Bolignr: H0402

Dato: 06.01.2021 07:45:26

Energimerkenummer: A2021-1212584

Ansvarlig for energiattesten: OSLO KOMMUNE

Energimerking er utført av: Katrine Brede Didriksen

Gnr: 219

Bnr: 231

Seksjonsnr:

Festenr:

Bygnnr: 80541406

Bygningsmessige tiltak**Tiltak 1: Montere tetningslister**

Luftlekkasjer mellom karm og ramme på vinduer og mellom karm og dørbblad kan reduseres ved montering av tetningslister. Lister i silikon- eller EPDM-gummi gir beste resultat.

Tiltak 2: Tetting av luftlekkasjer

Det kan være utettheter i tilslutning mellom bygningsdeler, rundt vinduer/dører og ved gjennomføringer som bør tettes. Aktuelle tettematerialer er f.eks. bunnfyllingslist med fugemasse, fugeskum eller strimler av vindspærre. Utettheter ved tilslutninger mellom bygningsdeler kan være kompliserte å tette, og må ofte utføres i sammenheng med etterisoleringstiltak.

Tiltak 3: Etterisolering av yttertak / loft

Evt. kaldt loft kan etterisolerers med isolasjonsmatter eller løslåst isolasjon. Etterisolering krever dampspærre på varm side av isolasjonen. Tetting av loftsluke må alltid gjennomføres samtidig for at det ikke skal opptre kondens i taket over loftsluka. For etterisolering av yttertak avhenger utførelse/metode av dagens tilstand.

Tiltak 4: Etterisolering av yttervegg

Yttervegg etterisoleres. Metode avhenger av dagens løsning. For å sjekke vindtetting av yttervegg anbefales termografering og tetthetsprøving.

Tiltak 5: Utskifting av vindu

Gammelt vindu som isolerer dårlig skiftes ut med nytt vindu. Det anbefales en U-verdi på 1,2 W/m²K eller lavere (medregnet karm og ramme).

Tiltak 6: Termografering og tetthetsprøving

Bygningens lufttetthet kan måles ved hjelp av metode for tetthetsmåling av hele eller deler av bygget. Termografering kan også benyttes for å kartlegge varmetap og lekkasjepunkter. Metodene krever spesialutstyr og spesialkompetanse og må utføres av fagfolk.

Tiltak på luftbehandlingsanlegg**Tiltak 7: Montere blafrespjeld på kjøkkenventilator**

Dersom kjøkkenventilator ikke har blafrespjeld, bør dette monteres for å redusere luftutskiftningen og dermed varmetapet.

Tiltak 8: Skifte avtrekksvifte på bad til ny med fuktstyring

Dersom avtrekksvifte på bad kun har manuell styring av/på kan det vurderes å montere ny avtrekksvifte med fuktstyring, dvs. at den starter/stopper automatisk ved behov avh. av luftens relative fuktighet og reduserer den totale luftutskiftningen og dermed varmetapet.

Tiltak på elektriske anlegg**Tiltak 9: Temperatur- og tidsstyring av panelovner**

Evt. eldre elektriske varmeovner uten termostat skiftes ut med nye termostatregulerte ovner med tidsstyring, eller det ettermonteres termostat / spareplugg på eksisterende ovn. Dersom mange ovner skiftes ut bør det vurderes et system hvor temperatur og tidsinnstillinger i ulike rom i boligen styres fra en sentral enhet.

Tiltak på varmeanlegg**Tiltak 10: Utskifting til termostatstyrte radiatorventiler**

Evt. gamle, manuelle radiatorventiler skiftes ut med nye direktevirkende termostatstyrte ventiler. Alternativt kan vurderes modulerende reguleringsenhet som kan styres etter både temperatur og tid dersom dette ikke er ivare tatt på varmeanlegget sentralt. Dette muliggjør bedre kontroll med innnetemperaturen og reduserer problem med overtemperatur og unødvendig utlufting. Det forutsettes at anlegget er innregulert og har utstyr for utetemperaturkompensering. Vanligvis er det nødvendig å installere trykkstyrt pumpe for å unngå trykksvingninger og støy i systemet.

Tiltak 11: Montering av termostatstyring på gulvvarme

Dersom det er manuell regulering av temperatur på gulvvarme monteres nye termostatstyringer. Det kan også vurderes tidsstyring dersom dette ikke er ivare tatt på varmeanlegget sentralt. Dette muliggjør bedre kontroll med innnetemperaturen og reduserer problem med overtemperatur og unødvendig utlufting. Det forutsettes at anlegget er innregulert og har utstyr for utetemperaturkompensering. Vanligvis er det nødvendig å installere trykkstyrt pumpe for å unngå trykksvingninger og støy i systemet.

Tiltak 12: Automatikk for shunt- /utetemperaturregulering og nattsenkning

Manuell styring av shuntventil, altså manuell regulering av turtemperatur ift. utetemperaturen, er lite effektivt. Om dette er tilfellet anbefales å montere motorstyrte shuntventiler og automatikk for utetemperaturkompensering samt natt-/helgesenkning av temperaturen.

Tiltak 13: Isolering av varmerør, ventiler, pumper

Eventuelle røرنett, rørbend, ventiler, pumpehus etc som er uisolerte bør isoleres for å redusere unødvendig varmetap. På ventiler og komponenter kan det monteres avtagbare isoleringsputer. Det vil da i tillegg være enklere å oppnå ønsket turtemperatur i hele anlegget.

Tiltak 14: Installere varmepumpe (fra berg, jord, vann, eller uteluft til vannbårent system)

Det er vannbåren varme i boligen i form av et radiatoranlegg eller et gulvvarmeanlegg. Det kan vurderes å installere en varmepumpe dersom forholdene ligger godt til rette for dette, hvor "gratis" varme hentes fra enten berg/grunnvann (borebrønner), jord, sjøvann eller uteluft. Varmepumpen erstatter da store deler av energileveransen fra dagens kjelanlegg. For hver kilowattime varmepumpen bruker i strøm, gir den 3 - 4 kilowattimer i varmeutbytte. Varmepumpen kan også benyttes til forvarming av tappevann. En varmepumpe dimensjoneres normalt ikke for dekke hele effektbehovet, og eksisterende kjelanlegg vil derfor fungere som spisslast i de kaldeste periodene.

Tiltak 15: Individuell varmemåling i flerbolighus

Dersom det ikke er system for individuell måling og avregning av varme og varmtvann, bør dette vurderes innført. Med dette betaler den enkelte husstand kun for sitt faktiske forbruk, noe som vil gi en rettferdig fordeling av kostnadene, og som også motiverer til energisparing. Det må monteres nødvendig målerutstyr i varmesentralen, på varmekurser og i hver leilighet. Det finnes forskjellige løsninger og utstyr, det kan være med manuell avlesning i leilighetene, eller elektroniske målere som overfører forbruksverdier trådløst. Leverandør avleser årlig (eller oftere) alle måledata og utarbeider avregninger for alle leiligheter.

Brukertiltak

Tips 1: Følg med på energibruken i boligen

Gjør det til en vane å følge med energiforbruket. Les av måleren månedlig eller oftere for å være bevisst energibruken. Ca halvparten av boligens energibruk går til oppvarming.

Tips 2: Luft kort og effektivt

Ikke la vinduer stå på gløtt over lengre tid. Luft heller kort og effektivt, da får du raskt skifta lufta i rommet og du unngår nedkjøling av gulv, tak og vegger.

Tips 3: Redusér innetemperaturen

Ha en moderat innetemperatur, for hver grad temperatursenkning reduseres oppvarmingsbehovet med 5 %. Mennesker er også varmekilder; jo flere gjester – desto større grunn til å dempe varmen. Ha lavere temperatur i rom som brukes sjelden eller bare deler av døgnet. Montér tetningslister rundt trekkfulle vinduer og dører (kan sjekkes ved bruk av myggspiral/røyk eller stearinlys). Sett ikke møbler foran varmeovner, det hindrer varmen i å sirkulere. Trekk for gardiner og persienner om kvelden, det reduserer varmetap gjennom vinduene.

Tips 4: Bruk varmtvann fornuftig

Bytt til sparedusj hvis du ikke har. For å finne ut om du bør bytte til sparedusj eller allerede har sparedusj kan du ta tiden på fylling av ei vaskebøtte; nye sparedusjer har et forbruk på kun 9 liter per minutt. Ta dusj i stedet for karbad. Skift pakning på dryppende kraner. Dersom varmtvannsberederen har nok kapasitet kan temperaturen i berederen reduseres til 70gr.

Tips 5: Slå av lyset og bruk sparepærer

Slå av lys i rom som ikke er i bruk. Utnytt dagslyset. Bruk sparepærer, spesielt til utelys og rom som er kalde eller bare delvis oppvarmet.

Tips 6: Vask med fulle maskiner

Fyll opp vaske- og oppvaskmaskinen før bruk. De fleste maskiner bruker like mye energi enten de er fulle eller ikke.

Tips 7: Slå el.apparater helt av

Elektriske apparater som har stand-by modus trekker strøm selv når de ikke er i bruk, og må derfor slås helt av.

Tips 8: Spar strøm på kjøkkenet

Ikke la vannet renne når du vasker opp eller skyller. Bruk kjeler med plan bunn som passer til platen, bruk lokk, kok ikke opp mer vann enn nødvendig og slå ned varmen når det har begynt å koke. Slå av kjøkkenventilatoren når det ikke lenger er behov. Bruk av microbølgeovn til mindre mengder mat er langt mer energisparende enn komfyren. Tin frossenmat i kjøleskapet. Kjøøl- og frys skal avrimes ved behov for å hindre unødvendig energibruk og for høy temperatur inne i skapet/boksen (nye kjølekap har ofte automatisk avriming). Fjern støv på kjøleribber og kompressor på baksiden. Slå av kaffetraker når kaffen er ferdig traktet og bruk termos. Oppvaskmaskinen har innebygde varmeelementer for oppvarming av vann og skal kobles til kaldvannet, kobles den til varmtvannet øker energibruken med 20 - 40 % samtidig som enkelte vaske- og skylleprosesser foregår i feil temperatur.

Tips 9: Velg hvitevarer med lavt forbruk

Når du skal kjøpe nye hvitevarer så velg et produkt med lavt strømforbruk. Produktene deles inn i energiklasser fra A til G, hvor A er det minst energikrevende. Mange produsenter tilbyr nå varer som går ekstra langt i å være energieffektive. A+ og det enda bedre A++ er merkinger som har kommet for å skille de gode fra de ekstra gode produktene.

Dette skjema vil være en del av salgsoppgaven

Meglerfirma	Sagene & Bjølsen Eiendomsmegling AS	Oppdragsnr.	15240223		
Adresse	Uelands gate 59E				
Postnr.	0460	Sted	Oslo		
Er det dødsbo?	<input checked="" type="checkbox"/> Nei <input type="checkbox"/> Ja	Avdødes navn			
Salg ved fullmakt?	<input checked="" type="checkbox"/> Nei <input type="checkbox"/> Ja	Navn hjemmelshaver			
Når kjøpte du boligen?	2021	Hvor lenge har du bodd i boligen?	3 år 6 mnd	Har du bodd i boligen siste 12 mnd?	<input type="checkbox"/> Nei <input checked="" type="checkbox"/> Ja
I hvilket selskap har du (evt. sameiet/brl/aksjelaget) tegnet bygningsforsikring?	Protector forsikring	Polise/avtalensr	1463529		
Selger 1 Fornavn	Andrea Flinstad	Etternavn	Ludvigsen		

SPØRSMÅL FOR ALLE TYPER

EIENDOMMER

(spørsmål som besvares med «Ja», skal beskrives nærmere i feltet

«Kommentar»)

1. Kjenner du til om det er/har vært feil ved våtrommene, f. eks. sprekker, lekkasje, råte, lukt eller soppkader?

Nei Ja

Kommentar

2. Kjenner du til om det er utført arbeid på bad/våtrom? Hvis nei, gå til punkt 3.

Nei Ja, kun faglært Ja, både av faglært og ufaglært / egeninnsats Ja, kun av ufaglært / egeninnsats

Firmanavn

VB gruppen

Redegjør for hva som ble gjort av hvem og når:

Skiftet fuger i dusjen 2024 (Samme firma som pusset opp badet i 2020).

2.1 Ble tettesjikt/membran/sluk oppgradert/fornyet?

Nei Ja

Firmanavn

Redegjør for hva som ble gjort av hvem og når:

2.2 Foreligger det dokumentasjon på arbeidene?

Nei Ja

Kommentar Faktura for jobben tilgjengelig

2.3 Er arbeidet byggemeldt?

Nei Ja

Kommentar

3. Kjenner du til om det er/har vært feil på vann/avløp, herunder rørbrudd, tilbakeslag, tett sluk eller lignende?

Nei Ja

Kommentar

4. Kjenner du til om det er/har vært utført arbeid/kontroll på vann/avløp?

Nei Ja, kun faglært Ja, både av faglært og ufaglært / egeninnsats Ja, kun av ufaglært / egeninnsats

Firmanavn

Redegjør for hva som ble gjort av hvem og når:

5. Kjenner du til om det er/har vært problemer med drenering, fuktinnsig, øvrig fukt eller fuktmerker i underetasje/kjeller?

Nei Ja

Kommentar Ble laget ut forlenger fra takrenner bortfra bygget i 2023

6. Kjenner du til om det er/har vært problemer med ildsted/skorstein/pipe, f. eks dårlig trekk, sprekker, pålegg etter tilsyn, fyringsforbud eller lignende?

Nei Ja Kommentar

7. Kjenner du til om det er/har vært skjevheter/setningsskader, f. eks. riss/sprekker i mur, skjeve gulv eller lignende?

Nei Ja Kommentar

8. Kjenner du til om det er/har vært sopp/råteskader i boligen?

Nei Ja Kommentar

9. Kjenner du til om det er/har vært insekter/skadedyr i boligen som f.eks. rotter, mus, maur eller lignende?

Nei Ja Kommentar

10. Kjenner du til om det er/har vært skjeggkre i boligen?

Nei Ja Kommentar

11. Kjenner du til om det er/har vært utettheter i terrasse/garasje/tak/fasade?

Nei Ja Kommentar

12. Kjenner du til om det har vært utført arbeider på terrasse/garasje/tak/fasade?

Nei Ja, kun faglært Ja, både av faglært og ufaglært / egeninnsats Ja, kun av ufaglært / egeninnsats

Firmanavn

Redegjør for hva som ble gjort av hvem og når:

13. Kjenner du til om det er/har vært utført arbeider på el-anlegget eller andre installasjoner (f.eks. oljetank, sentralfyr, ventilasjon)? Hvis nei, gå til punkt 14.

Nei Ja, kun faglært Ja, både av faglært og ufaglært / egeninnsats Ja, kun av ufaglært / egeninnsats

Firmanavn

Redegjør for hva som ble gjort av hvem og når:

13.1 Foreligger det samsvarserklæring for hele eller deler av det elektriske anlegget (i henhold til forskrift om lavspenningsanlegg)?

Nei Ja Kommentar

14. Kjenner du til om det er utført kontroll av el-anlegget og/eller andre installasjoner (f.eks. oljetank, sentralfyr, ventilasjon)?

Nei Ja Kommentar

15. Har du ladeanlegg/ladeboks for el-bil i dag?

Nei Ja Kommentar

16. Kjenner du til om ufaglærte har utført arbeider som normalt bør utføres av faglærte personer utover det som er nevnt tidligere (f.eks. på drenering, murerarbeid, tømmerarbeid etc.)?

Nei Ja Kommentar

17. Kjenner du til om det er nedgravd oljetank på eiendommen? Hvis nei, gå til punkt 18.

Nei Ja

17.1 Har kommunen gitt dispensasjon til at den nedgravde oljetanken kan bli liggende, f. eks. ved at den nedgravde oljetanken tømmes, saneres eller fylles igjen med masser?

Nei Ja Kommentar

18. Kjenner du til forslag til- eller vedtatte reguleringsplaner, andre planer, nabovarsel, eller offentlige vedtak som kan medføre endringer i bruken av eiendommen eller eiendommens omgivelser?

Nei Ja Kommentar Det planlegges å skifte vinduer i hele sameiet.

19. Kjenner du til om det foreligger påbud/heftelser/krav/manglende tillatelser vedrørende eiendommen?

Nei Ja Kommentar

20. Selges eiendommen med utleiedel, leilighet eller hybel eller lignende?

Nei Ja

20.1 Hvis ja, er rommene som benyttes til ovennevnte godkjent til beboelse (rom til varig opphold) av bygningsmyndighetene?

Nei Ja Kommentar

21. Kjenner du til om det er innredet/bruksendret/bygget ut kjeller eller loft eller andre deler av boligen? Hvis nei, gå til punkt 22.

Nei Ja Kommentar

21.1 Er innredningen/utbyggingen godkjent hos bygningsmyndighetene?

Nei Ja Kommentar

22. Kjenner du til manglende brukstillatelse eller ferdigattest?

Nei Ja Kommentar

23. Kjenner du til om det er foretatt radonmåling?

Nei Ja Kommentar

24. Kjenner du til om det foreligger skaderapporter, tilstandsvurderinger, boligsalgsrapporter eller målinger?

Nei Ja Kommentar

25. Kjenner du til andre forhold av betydning som kan være relevant for kjøper å vite om (f.eks. rasfare, tinglyste forhold eller private avtaler)?

Nei Ja Kommentar

SPØRSMÅL FOR LEILIGHETER I SAMEIER/BORETTSLAG/BOLIGAKSJESELSKAP:

26. Kjenner du til om sameie/laget/selskapet er involvert i tvister av noe slag?

Nei Ja Kommentar

27. Kjenner du til vedtak/forslag til vedtak om forhold vedrørende eiendommen som kan medføre økte felleskostnader/økt fellesgjeld?

Nei Ja Kommentar Mulig litt økning i felleskostnader når vinduer byttes. Fortsatt usikkert når dette blir.

28. Kjenner du til om det er/har vært sopp/råteskader/insekter/skadedyr i sameiet/laget/selskapet som f.eks. rotter, mus, maur eller lignende?

Nei Ja Kommentar

29. Kjenner du til om det er/har vært skjeggkre i sameiet/laget/selskapet (i fellesareal eller i andre boliger)?

Nei Ja Kommentar

TILLEGGSKOMMENTAR

Jeg bekrefter at opplysninger er gitt etter beste skjønn. Jeg er kjent med at dersom jeg har gitt ufullstendige, uriktige eller misvisende opplysninger om eiendommen, vil selskapet kunne søke hel eller delvis regress for sine utbetalinger eller redusere sitt ansvar helt eller delvis, jfr. Vilkår for boligselgerforsikring punkt 9.1 og forsikringsavtaleloven kapittel 4.

Jeg er orientert om at mitt mulige ansvar som selger etter avhendingsloven, eventuelt etter kjøpsloven (aksjeboliger), og om Anticimex Forsikrings boligselgerforsikringstilbud. Jeg er klar over at avtale om tegning av forsikring er bindende fra signering av egenerklærings skjema. Premietilbudet som er gitt av megler er bindende for Anticimex Forsikring i 6 måneder fra oppdragsinngåelse med megler. Etter dette vil premien og forsikringsvilkårene kunne justeres.

Når premietilbudet ikke lenger er bindende for forsikrings selskapet, må egenerklærings skjemaet signeres på nytt og eventuelle endringer påføres. Det vil da være forsikrings premien og forsikringsvilkårene på ny signerings dato som legges til grunn.

Det kan ikke tegnes boligselgerforsikring ved salg av boligeiendom i følgende tilfeller:

- mellom ektefeller eller slektninger i rett oppstigende eller nedstigende linje, søsken, eller
- mellom personer som bor eller har bodd på boligeiendommen og/eller
- når salget skjer som ledd i sikredes næringsvirksomhet/er en næringsseiendom
- etter at boligeiendommen er lagt ut for salg.
- Dersom det ikke foreligger risikovurdering (tilstandsrapport) for boligeiendommen som tilfredsstillter kravene i forskrift til avhendingslova FOR-2021-06-08-1850

Forsikringselskapet kan ved skriftlig samtykke likevel akseptere tegning av forsikring også i ovennevnte tilfeller. Dersom selskapet ikke har gitt skriftlig samtykke, kan erstatningen bortfalle.

Ved oppgjørsoppdrag trer forsikringen i kraft når kontrakten er signert av begge parter, begrenset til siste 12 måneder før overtakelse.

For øvrig oppfordrer selger potensielle kjøpere til å undersøke eiendommen grundig, jf. avhendingsloven § 3-10 og kjøpslovens § 20 (aksjeboliger).

Ved signering av nærværende skjema aksepteres at Buysure AS, Visma Real Estate AS og Signicat AS ikke har ansvar for transaksjonen som tjenesten benyttes til, og ikke kan holdes ansvarlig for eventuelt tap av noen art som følge av brukerfeil, eventuelle feil ved Signicat AS og Visma Real Estate AS sine tjenester eller tredjepartsløsninger, herunder BankID.

Forsikringsvilkårene leser du i sin helhet på:

<https://buysure.no/Anticimex/vilkaar>

Les mer om boligselgerforsikringen og se prislister her:

buysure.no/boligselgerforsikring

Jeg ønsker å tegne boligselgerforsikring, og bekrefter å ha mottatt og lest forsikringsvilkårene og informasjonsbrosjyre til selger i forbindelse med tegning av boligselgerforsikring. Forsikringen trer i kraft på det tidspunkt det foreligger en budaksept mellom partene, begrenset til tolv måneder før overtakelse. Ved oppgjørsoppdrag trer forsikringen i kraft når kontrakten er signert av begge parter, begrenset til siste 12 måneder før overtakelse. Jeg bekrefter med dette at eiendommen ikke er en næringsseiendom, at den ikke selges som ledd i næringsvirksomhet eller mellom ektefeller eller slektninger i rett oppstigende eller nedstigende linje, søsken, eller mellom personer som bor eller har bodd på boligeiendommen. Dersom forsikringen er tegnet i strid med ovenstående (se også forsikringsvilkårene punkt 9) kan Anticimex Forsikring søke hel eller delvis regress for sine utbetalinger og/eller redusere sitt ansvar helt eller delvis. Jeg er innforstått med at eiendomsmegleren ikke har fullmakt til å gjøre unntak fra ovennevnte begrensninger. Jeg er oppmerksom på at 9% av total forsikringskostnad er honorar til Buysure AS. Honoraret inngår i den totale premien du som kunde betaler, inkl. evt. administrasjonsgebyrer.

Jeg ønsker ikke å tegne boligselgerforsikring, men megler har tilbudt meg å tegne slik forsikring.

Jeg kan ikke tegne boligselgerforsikring iht. vilkår

Ξ

Premium rådgivning

EIE eiendomsmegling

tryggbudgivning.no



- den enkleste og mest sikre måten å by på bolig i dag!

GI BUD MED BANKID

På eiendommens annonse vises det en "Gi bud"-knapp for elektronisk budgivning.

IDENTIFISER MED BANKID

Innlogging fungerer på samme måte som i din nettbank. Du kan også bruke BankID App (iOS/Android) eller BankID på mobil.

REGISTRERING AV BUD

Nettsiden hjelper deg med korrekt utfylling av budmeldingen.

ELEKTRONISK SIGNERING

BankID lar deg signere budmeldingen elektronisk. Budmeldingen overføres til eiendomsmegleren.

BUDRUNDEN

Etter signering vil du motta en SMS-kvittering. Gi budforhøvelser med BankID eller ved å svare på SMS-kvitteringen.

BUDREGLEMENT

Benytt "Gi bud"-knappen på eiendommens annonse for å registrere ditt bud elektronisk. «Gi bud»-knappen åpner nettsiden TryggBudgivning.no som er integrert i megler-systemet. Alle bud / budforhøvelser og forbehold overføres automatisk inn i budjournalen på den respektive eiendommen.

Du logger deg inn på TryggBudgivning.no ved å bruke BankID. Det er derfor viktig å huske å ta med deg din BankID-brikke på budgivningsdagen. Du kan gi bud fra datamaskin, nettbrett eller smarttelefon.

Når du benytter deg av TryggBudgivning.no trenger du ikke å ta bilde av legitimasjon eller sende inn budskjema til megler. Etter at bud er registrert med BankID får du en kvittering pr. SMS om at budet er mottatt.

Du registrerer budforhøvelser ved å logge inn på nytt med BankID eller ved å svare på SMS-kvitteringen som du allerede har mottatt. Budforhøvelser registreres også automatisk inn i meglersystemet.

Lykke til!

Gå til elektronisk budgivning: <https://tryggbudgivning.no/264/3276870/ruxiqfzdnm>
Dersom du ønsker budskjema tilsendt som et eget dokument, ta kontakt med eiendomsmegler.

FORBRUKERINFORMASJON OM BUDGIVING



Sist oppdatert med virkning fra 1. januar 2014, i forbindelse med ikrafttredelse av endringer i eiendomsmeglingsforskriften.

Informasjonen er utarbeidet av Forbrukerombudet, Forbrukerrådet, Den Norske Advokatforening ved Eiendomsmeglingsgruppen, Eiendomsmeglerforetakenes Forening og Norges Eiendomsmeglerforbund, på grunnlag av blant annet forskrift om eiendomsmegling § 6-3 og § 6-4.

Nedenfor gis en oversikt over de retningslinjer som forbrukermyndighetene og organisasjonene anbefaler benyttet ved budgivning på eiendommen. Avslutningsvis gis også en kort oversikt over de viktigste rettsreglene tilknyttet budgivning.

Før det legges inn bud på eiendommen oppfordres budgiver til sette seg inn i all relevant informasjon om eiendommen, herunder eventuell salgsoppgave og teknisk rapport med vedlegg.

GJENNOMFØRING AV BUDGIVING:

1. På forespørsel vil megler opplyse om aktuelle bud på eiendommen, herunder om relevante forbehold.

2. Alle bud skal inngis skriftlig til megler, som formidler disse videre til oppdragsgiver. Kravet til skriftlighet gjelder også budforhøyelser og motbud, aksept eller avslag fra selger. Før formidling av bud til oppdragsgiver skal megler innhente gyldig legitimasjon og signatur fra budgiver. Kravet til legitimasjon og signatur er oppfylt for budgivere som benytter e-signatur, eksempelvis BankID eller MinID. Med skriftlige bud menes også elektroniske meldinger som e-post og SMS når informasjonen i disse er tilgjengelig også for ettertiden.

3. Et bud bør inneholde eiendommens adresse (eventuelt gnr/bnr), kjøpesum, budgivers kontaktinformasjon, finansieringsplan, akseptfrist, overtakelsesdato og eventuelle forbehold som for eksempel usikker finansiering, salg av nåværende bolig ol. Normalt vil ikke et bud med forbehold bli akseptert før forbeholdet er avklart. Konferer gjerne med megler før bud avgis.

4. Megler skal legge til rette for en forsvarlig avvikling av budrunden. I forbrukerforhold (dvs. der oppdragsgiver er forbruker) skal megleren ikke formidle bud med kortere akseptfrist enn kl. 12.00 første virkedag etter siste annonserte visning. Etter denne fristen bør budgivere ikke sette en kortere akseptfrist enn at megler har mulighet til, så langt det er nødvendig, å orientere oppdragsgiver,

budgivere og øvrige interessenter om bud og forbehold. Det bør ikke gis bud som diskriminerer eller utelukker andre budgivere. Dersom bud inngis med en frist som åpenbart er for kort til at megleren kan avvikle budrunden på en forsvarlig måte som sikrer oppdragsgiver og interessenter et tilstrekkelig grunnlag for sine handlingsvalg, vil megler fraråde budgiver å stille slik frist.

5. Megleren vil uoppfordret gi sin vurdering av det enkelte bud overfor oppdragsgiveren, når budet er gitt innenfor fristene i punkt 4.

6. Megleren skal så langt det er nødvendig og mulig holde budgiverne skriftlig orientert om nye og høyere bud og eventuelle forbehold. Megler skal så snart som mulig bekrefte skriftlig overfor budgivere at budene deres er mottatt.

7. Etter at handel har kommet i stand, eller dersom en budrunde avsluttes uten at handel er kommet i stand, kan en budgiver kreve kopi av budjournalen i anonymisert form.

8. Kopi av budjournal skal gis til kjøper og selger uten ugrunnet opphold etter at handel er kommet i stand. Dersom det er viktig for budgiver å bevare sin anonymitet, bør budet fremmes gjennom fullmektig.

VIKTIGE AVTALERETTSLIGE FORHOLD

1. Det eksisterer ingen angrerett ved salg/kjøp av fast eiendom.

2. Når et bud er innsendt til megler og han har formidlet innholdet i budet til selger (slik at selger har fått kunnskap om budet), kan budet ikke kalles tilbake. Budet er da bindende for budgiver frem til akseptfristens utløp, med mindre budet før denne tid avslås av selger eller budgiver får melding om at eiendommen er solgt til en annen (man bør derfor ikke gi bud på flere eiendommer samtidig dersom man ikke ønsker å kjøpe flere enn en eiendom).

3. Selger står fritt til å forkaste eller akseptere ethvert bud, og er for eksempel ikke forpliktet til å akseptere høyeste bud.

4. Når en aksept av et bud har kommet frem til budgiver innen akseptfristens utløp er det inngått en bindende avtale.

5. Husk at også et eventuelt bud fra selger til kjøper (såkalte «motbud»), avtalerettslig er et bindende tilbud som medfører at det foreligger en avtale om salg av eiendommen dersom budet i rett tid aksepteres av kjøper.

NORGES EIENDOMSMEGLERFORBUND | WWW.NEF.NO | FIRMAPOST@NEF.NO



Boligkjøperpakke Leilighet

- din nye leilighet ferdig forsikret

Boligkjøperpakke Leilighet inneholder boligkjøperforsikring, renteforsikring og innbo ekstra forsikring.

For fullstendig informasjon om hva forsikringene dekker og hvilke begrensninger som gjelder, se forsikringsbevis og vilkår på Tryg.no

Boligkjøperforsikring

Boligkjøperforsikring gir deg ekstra trygghet når du kjøper bolig. Du får juridisk hjelp hvis du oppdager feil og mangler ved boligen ut over det du kunne forvente ut fra salgsdokumentene og andre salgsopplysninger, og hvis det er gitt uriktige opplysninger som har påvirket kjøpet ditt. Boligkjøperforsikringen gir deg også juridisk hjelp ved rettstvister.

Innboforsikring

I pakken har du en god innbo ekstra forsikring med forsikringssum 2 millioner kroner.

Flytteforsikring

Innboforsikringen omfatter plutselige og uforutsette skader som oppstår i forbindelse med flytting av innboet til ny bolig.

Uhell

Innboforsikringen omfatter også skade ved uhell, som for eksempel at TV faller i gulvet og blir knust.

Skadeinsekter, mus og rotter

Får du skadeinsekter, mus eller rotter i boligen hjelper vi deg med bekjempelse. For eksempel bekjempelse av veggedyr eller kakerlakker.

Renteforsikring

Renteforsikringen dekker rentekostnader for boligen som skal selges. Forsikringen gjelder hvis du ikke har fått solgt din gamle bolig tre måneder etter du har overtatt ny bolig, med utbetaling i inntil ni måneder. Forsikringen gjelder ikke hvis du avslår bud på 95 % eller mer av prisantydningen.

Når og hvor kjøpes Boligkjøperpakke Leilighet?

Forsikringspakken kjøpes av eiendomsmegleren som foretar salget av boligen. Boligkjøperpakke Leilighet kan kjøpes av privatpersoner. Boligkjøperforsikringen gjelder fra kontraktsmøte, mens de andre forsikringene gjelder fra du overtar boligen, og i ett år.

Pris

Leilighet og rekkehus med andels-/aksjenummer **8.250 kroner**

Leilighet og rekkehus med seksjonsnummer **9.250 kroner**

Prisen på forsikringen for det første året legges inn i oppgjøret for din nye bolig. Du får ingen særskilt regning for forsikringene det første året.

Boligkjøperforsikringen kan beholdes i fem år.

Egenandel

Standard egenandel er kr 4.000 i innboforsikring og boligkjøperforsikring. Du får 10 timer innledende advokatbistand uten egenandel.

Spørsmål

Har du spørsmål om boligkjøperpakken kan du kontakte oss på telefon 915 04040

Dersom du skal melde inn en sak tilknyttet boligkjøperpakken, gjør du dette via våre hjemmesider Tryg.no/meld-skade.



Boligkjøperforsikring

- gir deg ekstra trygghet

Boligkjøperforsikring gir deg ekstra trygghet når du kjøper bolig. Du får juridisk hjelp hvis du oppdager feil og mangler ved boligen ut over det du kunne forvente ut fra salgsdokumentene og andre salgssopplysninger, og hvis det er gitt uriktige opplysninger som har påvirket kjøpet ditt. Boligkjøperforsikringen gir deg også ved behov juridisk rådgivning, advokathjelp og håndtering gjennom rettsapparatet.

Når og hvor kjøpes Boligkjøperforsikring

Forsikringen kjøpes fra eiendomsmeglere som foretar salget av boligen du kjøper. Boligkjøperforsikringen kan kjøpes av privatpersoner. Boligkjøperforsikringen gjelder fra kontraktsmøtet og opphører automatisk etter fem år.

Pris

Prisen avhenger av hvilken type bolig du kjøper. Prisen på forsikringen legges inn i oppgjøret for din nye bolig, og du får ingen særskilt regning på denne.

Leilighet og rekkehus med andels- eller aksjenummer	7.150 kroner
Leilighet og rekkehus med seksjonsnummer	8.950 kroner
Rekkehus med eget gnr/bnr	13.650 kroner
Enebolig, fritidsbolig, tomannsbolig, tomt	13.650 kroner

Spørsmål

Har du spørsmål om Boligkjøperforsikringen kan du lese mer om denne på våre hjemmesider www.tryg.no eller kontakte oss på telefon 915 04040

Boligkjøperpakke

**- din nye bolig
ferdig forsikret**

Boligkjøperpakke inneholder boligkjøperforsikring og innbo ekstra forsikring. Pakken omfatter også bygningsforsikring hvis du kjøper hus eller hytte, og renteforsikring hvis du kjøper hus eller leilighet.

Du finner mer informasjon om Boligkjøperpakke her:



www.tryg.no/forsikringer/partnere/buysure/boligkjoperpakke

LØSØRE OG TILBEHØR

Gjeldende fra januar 2020

Oversikten er utarbeidet av Norges Eiendomsmeglerforbund, Eiendom Norge og Advokatforeningens Eiendomsmeglingsgruppe, og er gjeldende fra 1. januar 2020.

Lov om avhending av fast eiendom (avhendingslova/avhl.) av 3. juli 1992 regulerer kjøper og selgers rettigheter og plikter ved overdragelse av fast eiendom og andeler i borettslag. I henhold til avhl. § 3-4 skal eiendommen, når annet ikke er avtalt, overdras med innredninger og utstyr som etter lov, forskrift eller annet offentlig vedtak skal følge med. Det samme gjelder varig innredning og utstyr som enten er fastmontert eller er særskilt tilpasset bygningen, jf. avhl. § 3-5. Loven inneholder ingen detaljert oversikt over hva som omfattes av «innredning og utstyr», og over hva som skal regnes som «fastmontert eller særskilt tilpasset». Partene kan fritt avtale hva som skal følge med eiendommen ved salg. Bransjens liste over løsøre og tilbehør som skal følge med eiendommen, er en del av avtalen mellom kjøper og selger dersom ikke annet er opplyst i salgssoppgaven, kjøper har tatt forbehold i bud eller avtale på annen måte er inngått. Der intet annet er avtalt, vil løsøre og tilbehør medfølge slik dette fremkommer av avhl. § 3-4 og § 3-5 og denne oversikt. Produkter og installasjoner som medfølger overdras uten noen form for garantier, utover eventuell gjenværende leverandørgaranti.

Dersom det er noe i nedenstående liste som ikke finnes på eiendommen, vil det heller ikke medfølge.

LISTEN OVER LØSØRE OG TILBEHØR SOM SKAL FØLGE MED EIENDOMMEN VED SALG NÅR ANNET IKKE FREMGÅR AV MARKEDSFØRING ELLER ER AVTALT:

1. HVITEVARER medfølger der dette er spesielt angitt i salgssoppgaven.

2. HELDEKKENDE TEPPER følger med uansett festemåte.

3. VARMEKILDER slik som ovner, kaminer, peiser, varmpumper og panelovner, følger med uansett festemåte. Frittstående biopeiser/ varmeovner og terrassevarmere medfølger ikke. Det følger ikke med varmekilder i rom som ikke har vegg- eller fastmonterte varmekilder på visning.

4. TV, RADIO OG MUSIKKANLEGG. TV-antennor og fellesanlegg for TV, herunder parabolantenne, og tuner/dekoder/tv-boks medfølger der dette eies av selger. Veggmontert TV/flatskjerm med tilhørende festeordning samt musikkanlegg følger ikke med (se også punkt 12).

5. BADEROMSINNREDNING/UTSTYR: Badekar, dusjkabinett, dusjvegger, alle fastmonterte speil og hyller, fastmonterte glass- og håndkleholdere, herunder håndklevarmere samt baderomsinnredning, medfølger.

6. GARDEROBESKAP medfølger, selv om disse er løse. Fastmonterte garderobehyller og knagger medfølger. Innredning i garderobeskap, for eksempel løse eller fastmonterte trådkurver, hyller, stenger og lignende, medfølger.

7. KJØKKENINNREDNING medfølger, herunder også åpne, fastmonterte hyller og løs eller fastmontert kjøkkenøy.

8. MARKISER, PERSIENNER og annen type innvendig og utvendig solskjerming, gardinoppheng, lamellgardiner og liftgardiner medfølger.

9. AVTREKKSIVIFTER av alle slag, samt fastmonterte aircondition/ventilasjonsanlegg, medfølger.

10. SENTRALSTØVSUGER medfølger med komplett anlegg, herunder slange, munnstykke mm.

11. LYSKILDER: Kupler, lysstoffarmatur, fastmonterte "spotlights", oppheng og skinner med spotlights samt utelys og hagebelysning medfølger. Vegglamper, krokhengte lamper, lysekroner, prismelamper og lignende som er koblet til sukkerbit eller stikkontakt følger likevel ikke med.

12. INSTALLERTE SMARTHUSLØSNINGER med sentral som styrer lys,

varme, lyd o.l., samt tilhørende trådløse enheter som brytere, sensorer, kameraer, integrerte høyttalere el. medfølger. Enkle lysstyringssystem f.eks. med en sentral som kun styrer lyspærer eller smartpærer montert i sokkel medfølger likevel ikke.

13. UTVENDIGE SØPPELKASSER og eventuelt holder/hus til disse medfølger.

14. POSTKASSE medfølger.

15. UTENDØRS INNRETNINGER slik som flaggstang, fastmontert tørkestativ, samt andre faste utearrangementer som f.eks. badestamp, boblekar/jacuzzi og liknende utendørs kar, lekestue, lekestativ, utepeis, fastmontert trommel til vannslange, medfølger. Guidekabel/avgrensingskabel til robotgressklipper medfølger, men robotgressklipper og ladestasjon for denne medfølger ikke.

16. FASTMONTERT VEGGLADER/LADESTASJON TIL EL-BIL medfølger uavhengig av hvor laderen er montert.

17. SOLCELLEANLEGG med tilhørende teknisk infrastruktur medfølger

18. GASSBEHOLDER til gasskomfyr og gasspeis medfølger.

19. BRANNSTIGE, BRANNTAU, feiestige og lignende medfølger der dette er påbudt. Løse stiger medfølger ikke.

20. BRANNSLUKNINGSAPPARAT, BRANNSLANGE OG RØYKVARSLER medfølger der dette er påbudt. Det er eier og brukers plikt til å se til at utstyret forefinnes på enhver eiendom. Hvis annet ikke er uttrykkelig avtalt, skal dette derfor alltid følge med ved salg av eiendom.

21. SAMTLIGE NØKLER til eiendommen som selger er i besittelse av skal overleveres kjøper på overtakelsen, herunder nøkler til eventuelle boder, uthus, garasjeportåpner el. Låses boder, uthus el. med hengelås, skal lås og nøkler til disse medfølge.

22. GARASJEHYLLER, bodhyller, lagringshyller og oppheng til bildekk medfølger såfremt de er fastmontert.

Planter, busker og trær som er plantet på tomten, eller fastmonterte kasser og lignende er en del av eiendommen og medfølger i handelen.

KORT OM OSS



Jacob Santiago Salvesen

EIENDOMSMEGLER | SALGSLEDER | PARTNER

45 51 23 55

jsa@eie.no

EIE Ullevål & Sagene

Premium rådgivning

EIE Ullevål & Sagene er et lokalt nettverk av EIE-kjeder i Ullevål og Sagene i Oslo med høy lokal kunnskap.

Vi i EIE Ullevål & Sagene kan hjelpe deg med alt fra befaring og verdivurdering til å selge boligen din. Vi har spesielt fokus på interiør og tilrettelegging av boligen, og får mye oppmerksomhet for hvordan vi fremstiller hjemmene vi er så heldige å få forvalte. Vi sørger for at du oppnår det beste resultatet!

Som en del av EIE-kjeden, en av Norges største eiendomsmeglerkjeder, har vi et solid nettverk og god lokalkunnskap som vi bruker til å gi deg den beste opplevelsen når du skal kjøpe eller selge bolig. Vi har også et bredt utvalg av boliger til salgs.

Hos oss får du Premium hjelp og råd, samt personlig og dedikert oppfølging gjennom hele salgsprosessen.

Kontakt oss i dag for å finne ut hvordan vi kan hjelpe deg med å finne din drømmebolig eller få solgt din nåværende bolig på best og raskest mulig måte.

VERDI- OVERVÅKNING

Månedlig prisoppdatering på din bolig





Hold et øye med verdiutviklingen på boligen din – helt uten kostnad

HVA ER VERDIOVERVÅKNING?

Boligen er oftest det mest verdifulle av våre eiendeler. Med EIE verdiovervåkning kan du følge med på den generelle prisutviklingen i ditt område, og få månedlig verdiestimat av boligen din sendt på e-post.

HVEM KAN BESTILLE DETTE?

Både eksisterende og ikke eksisterende kunder kan bestille dette fra oss. Dersom du nylig har fått verddivurdering eller kjøpt bolig av oss vil du automatisk motta verdiovervåkning uten å måtte foreta deg noe. Alle boliger som er kjøpt etter 1. januar 2003 kan bestille verdiovervåkning direkte på eie.no ved å fylle ut informasjon om boligen din selv. Boliger kjøpt før 2003 må først få en verddivurdering fra en av våre meglere for å kunne motta verdiovervåkning.

HVOR FÅR VI TALLENE TIL VERDIOVERVÅKNING FRA?

Tallene fra verdiovervåkning er hentet fra den månedlige boligprisstatistikken til Eiendom Norge. Statistikken er et samarbeid mellom Eiendom Norge, Eiendomsverdi og Finn.no. Statistikken er utarbeidet etter siste måneds slutt og omfatter boliger som annonseres på Finn.no. Det innebærer cirka 70 prosent av alle boliger som omsettes i Norge i løpet av et år, og en statistikk eiendomsbransjen legger til grunn for å gi best mulig estimat og oversikt på boligprisene i hele Norge.

MEGLER- BOOKING

— Vi gjør det enkelt for deg





Din bolig er verdifull – benytt deg av vår kunnskap og erfaring

Med EIE meglerbooking kan du når som helst på døgnet avtale tid med en våre meglere – kun ved noen få tastetrykk på vår hjemmeside. Her velger du tjenesten du har behov for, og hvilket tidspunkt som passer for deg. Enten om du skal selge boligen din, refinansiere lånet ditt eller ønsker å vite hva boligen din er verdt i dagens marked, så har vi tilrettelagt for at det skal være enkelt for deg.

En befaring kan gi deg ny og verdifull innsikt om din bolig. Våre meglere gir deg en verdivurdering av markedsverdien til din bolig. Verdiovurdering blir basert på en grundig analyse av din bolig og på tilsvarende boliger solgt i ditt område den siste tiden. Boligen din er verdifull. Opplevelsen av å bruke EIE skal også være det. Derfor kaller vi det Premium rådgivning.



EIE advokat

Vår kompetanse – din trygghet

Vi dekker alle sentrale rettsområder, med hovedvekt på eiendomsrettslig premium rådgivning og tvisteløsning. Eiendomsrett omfatter alle juridiske aspekter knyttet til blant annet kjøp, salg, utvikling, utleie, plan- og bygningsrett, tomtefeste og eierseksjonsrett. EIE advokat har spesialisert seg på eiendomsrettslig rådgivning og tvisteløsning innen både privat- og næringseiendom

Vi har også solid kompetanse på relaterte rettsområder som skatt og avgift, arv og skifte, familierett og forsikringsrett, samt selskapsrett og alminnelig kontraktsrett

I EIE verdsetter vi faglig dyktighet, personlig engasjement og rask responstid høyt. Vi kaller det Premium rådgivning

eie.no/advokat



OM EIE EIENDOMS- MEGLING

Et boligsalg er ikke bare et hjem som bytter eier. Det er to eller flere liv som endres for alltid. På begge sider har selger og kjøper noe felles – de skal ta en avgjørelse av stor betydning. Vi skal være der for begge.

Det finnes ikke ett enkelt svar på hva som gjør en megler god. For det er med meglere som med fagfolk flest - det de gjør er like viktig som det de sier. Både mennesker og boliger er forskjellige, men en vellykket salgsprosess har alltid én viktig ingrediens: Tid til å gjøre det ordentlig. Våre kunder har lagt ned mye tid og innsats i sine hjem. De fortjener det samme fra oss.

EIE er Norges største uavhengige eiendomsmeglerkjede, og er i motsetning til andre ikke eid av en bank. Siden oppstarten i 2006, har vi ikke hatt noen annen agenda enn å være den beste eiendomsmegleren - og vi bruker all vår kunnskap og erfaring for å skape en god salgsprosess. Vi stiller derfor bransjens høyeste krav til oss selv, som betyr at vi er den eneste eiendomsmeglerkjeden som krever doble etterutdanningspoeng av våre meglere, ikke kun det som er lovpålagt.

Tid til å gjøre det ordentlig betyr at vi skreddersyr råd og løsninger for hver enkelt kunde. Arbeidet vi har lagt ned har resultert i at vi har vunnet 12 gullmeglere, blitt kåret til å ha bransjens mest fornøyde kunder av Norsk Kundebarometer i 2021* for andre året på rad, og blitt kåret til bransjens mest bærekraftige kjede i 2020*

Boligen din er verdifull. Opplevelsen av å bruke EIE skal også være det. Derfor kaller vi det Premium rådgivning.

*EIE ble bransjevinner i Norsk kundebarometer 2021 og Norsk Bærekraftbarometer 2020. Et forskningsprosjekt ved Handelshøyskolen BI. www.kundebarometer.com

EIE speiler selger og kjøper™

eie.no