

Æ

# Søra Skorpeneset 9

5350 Brattholmen • Øygarden kommune

EIE eiendomsmegling

E

Vi hjelper deg med å



## Christine Terkelsen

EIENDOMSMEGLER MNEF | FAGANSVARLIG | PARTNER

93 43 37 10

[cte@eie.no](mailto:cte@eie.no)

EIE Bergen Vest og Fyllingsdalen

**finne ditt nye hjem**

**E**

# INNHOLD

Dette må du vite .....	7
Ditt nye hjem? .....	16
Informasjon & dokumenter .....	82
Kort om oss .....	131

### **Rett til fritt å velge megler**

Valg av eiendomsmeglingsforetak skal være frivillig. Eiendomsmeglingsforetak kan ikke inngå oppdrag om eiendomsmegling dersom inngåelsen av oppdraget er satt som vilkår i avtale om annet enn eiendomsmegling, f.eks. tilbud om lån eller andre banktjenester, jf. Lov om eiendomsmegling § 6-3 (3).



DETTE MÅ  
DU VITE

# Nøkkelinformasjon

## EIENDOM

Søra Skorpeneset 9, 5350 Brattholmen

## MATRIKSEL

Gnr. 43 Bnr. 94 i Øygarden kommune

## BOLIGTYPE

Enebolig

## EIERFORM

Selveier

## AREALER

Totalt BRA 205 kvm består av:

- BRA-i (internt bruksareal): 205 kvm
- BRA-b (innglasset balkong):
- BRA-e (eksternt bruksareal):

I tillegg kommer TBA (terrasse-/balkongareal): 15 kvm

## AREAL

Primærrom: 205 kvm, Bruksareal: 205 kvm, BRA-i: 205 kvm , TBA: 15 kvm

Vedlagte plantegninger er ikke målbare. Oppgitte arealer er hentet fra tilstandsrapport. Eventuelle betegnelser på rom er angitt ut fra faktisk bruk, uavhengig av hva som er godkjent hos bygningsmyndighetene.

## ANTALL SOVEROM

3

## BYGGEÅR

1945

Nøyaktig byggeår er ukjent, men antatt å være før 1978. Det er registrert tidligere en hytte på eiendommen som i følge matrikkel ble oppført i 1945.

## TOMT

Eiet tomt 2842 kvm

Mål er hentet fra seeiendom.no, avvik kan forekomme.

## PRISANTYDNING

4 990 000

## TILSTANDSRAPPORT

Takstmann: Frode Støldal Edvardsen:

## TOTALPRIS INKL. OMKOSTNINGER

kr 4 990 000,- (Prisantydning)

Omkostninger:

kr 240,- (Pantattest kjøper)

kr 500,- (Tingl.gebyr pantedokument)

kr 500,- (Tingl.gebyr skjøte)

kr 124 750,- (Dokumentavgift (forutsatt salgssum: 4 990 000,-))

-----  
kr 125 990,- (Omkostninger totalt ved prisantydning)

-----  
kr 5 115 990,- (Totalpris inkl omkostninger)

Valgfrie omkostninger:

kr 15 050,- (Boligkjøperpakke (valgfritt))

-----  
kr 5 131 040,- (Totalpris inkl omk og valgfrie omkostninger)

## KOMMUNALE AVGIFTER

Kr. 11 797 pr. år Inkluderer: Vann, septik og renovasjon.

## EIER

Foldnes utbygging as v. Trond Jetmundsen

## Beskrivelse

### PARKERING

Parkering i dobbelgarasje, samt på oppstillingsplass på tomt.

## Beliggenhet

### BELIGGENHET

Søra Skorpeneset 9 befinner seg i et naturskjønt område i Øygarden kommune. Tomten strekker seg over et stort område og nedover mot Arefjordvatnet. Boligen har perfekt beliggenhet for deg som ønsker å bosette seg i et barnevennlig og rolig område som likevel ligger sjenert til.

Det er flere barnehager og skoler som ligger i området, og den nærmeste er Liljevattnet barnehage (0-5 år) bare ca. 1,6 km unna. Ellers er Eventus Sartorlunden barnehage og Preg barnehage like i området. Av barneskoler finner du Bratthomen skule og Danielsen barne- og ungdomsskole en liten spasertur unna. Fjell ungdomsskole og Sotra videregående skole er også i området.

Er man glad i å bevege seg ute er det mange fine turmuligheter i området rundt boligen, som tur til Liatårnet eller en spasertur rundt Storavatnet. Den gamle kirkevegen i Fjell er også verdt å nevne som et spennende turmål. Veien ble hovedsaklig nytt av folk som skulle til og fra Fjell kyrkje, hvor det har vært kirkested gjennom 700 år. Turveien går også nær flere vann i et vakkert naturområde med lyng og fjellknauser. For de som foretrekker innendørs trening ligger treningsstudioene CrossFit Kystby og In Shape Sotra ca. en 10 minutters spasertur unna.

Ønsker du å benytte deg av kollektivtransport er nærmeste busstopp rett utenfor boligen. Her går det hyppige avganger til flere bydeler, blant annet til Bergen sentrum og ikke minst Straume Terminal hvor du har enda flere avganger. Ellers ligger Bergens flyplass Flesland rundt en 22 minutters kjøretur unna, samt 19 minutter til Bergen jernbanestasjon.



## TOMT

Eiet tomt, 2842 kvm

## Innhold

### INNEHOLDER

Areal og fordeling pr etasje

Kjeller: 47 (BRA-i)

1.etg: 110 kvm (BRA-i)

Loft (sør): 24 kvm (BRA-i)

Loft (nord): 24 kvm (BRA-i)

Boligen går over 3 plan, og følgende rom er inkludert i internt bruksareal:

Kjeller: Stue, kontor, gang, gang 2, vaskekjeller og bod.

1.etg: Stue, gang, entré, bad, kjøkken, mellomgang, toalettrom og soverom.

Loft (sør): Gang, & 2 soverom.

Loft (nord): Gang & 2 soverom.

Den innvendige boden er i kjelleren og er på ca. 9 kvm, samt er det dobbelgarasje for parkering.

Det er ikke mottatt byggetegninger fra kommunen.

Meglerforetaket har derfor ikke hatt mulighet for å kontrollere hvorvidt dagens bruk er byggesøkt, og eller samsvarer med det som er byggesøkt, eller er godkjent. Kjøper overtar ansvar for nevnte forhold.

### BYGGEMÅTE

Informasjon om byggemåte er hentet fra tilstandsrapport utført av takstmann Frode Støldal Edvardsen:

Grunn og fundamenter:

Ukjent byggegrunn, men antatt faste masser. Fundamentering kan ikke garanteres, da det ikke er foretatt undersøkelser.

Grunnmur av mur og steinfylt betong.

Yttervegger:

Veggene har trekonstruksjon av ukjent utførelse og alder. Utvendig liggende kledning.

Takkonstruksjoner:

Saltak av sperrekonstruksjon. Taket er tekket med betongstein

Gulvsystemer:

Bygningen har etasjeskille i tre.

Tilstandsgradene definerer tilstanden på diverse ting og rom i boligen etter dagens standardkrav.

Tilstandsgrad 0: Ingen symptomer

Tilstandsgrad 1: Svake symptomer

Tilstandsgrad 2: Middels kraftige symptomer

Tilstandsgrad 3: Kraftige symptomer (også sammenbrudd og total funksjonssvikt)

Følgende er beskrevet av takstmann:

Deler av boligen som har mottatt tilstandsgrad 3:

- Utvendig -> Vinduer
- Våtrom-> Vaskekjeller.
- Våtrom-> Sanitærutstyr og innredning -> Bad
- Våtrom -> Generell -> Bad 2
- Tekniske installasjoner -> Brann tekniske forhold

Deler av boligen som har mottatt tilstandsgrad 2:

- Utvendig -> Taktekking
- Utvendig -> Nedløp og beslag.
- Utvendig -> Veggkonstruksjon
- Utvendig -> Takkonstruksjon/Loft
- Utvendig -> Dører
- Utvendig -> Balkonger, terrasser og rom under balkonger
- Innvendig -> Overflater
- Innvendig -> Etasjeskille/gulv mot grunn
- Innvendig -> Radon (Ikke foretatt radonmålinger og bygget har ikke radonsperre.
- Innvendig -> Pipe og ildsted.
- Innvendig -> Rom Under Terreng
- Innvendig -> Kryp kjeller
- Innvendig -> Innvendige trapper
- Innvendig -> Innvendige dører
- Våtrom -> Overflater Gulv -> Bad
- Våtrom -> Sluk, membran og tettesjikt -> Bad
- Våtrom -> Ventilasjon -> Bad
- Våtrom -> Tilliggende konstruksjoner våtrom -> Bad 2
- Kjøkken -> Overflater og innredning -> Kjøkken
- Tekniske installasjoner -> Vannledninger
- Tekniske installasjoner -> Avløpsrør
- Tekniske installasjoner -> Ventilasjon
- Tekniske installasjoner -> Varmtvannstank
- Tekniske installasjoner -> Elektrisk anlegg
- Tekniske installasjoner -> Elektrisk anlegg
- Tomteforhold -> Utvendige vann- og avløpsledninger
- Tomteforhold > Oljetank

Øvrige bygningsdeler har mottatt tilstandsgrad 1.

For ytterligere informasjon om byggemåte se tilstandsrapport som ligger vedlagt salgsoppgaven.

### PRIMÆRROM

Primærrom: 205 kvm

### BRUKSAREAL

Bruksareal: 205 kvm

## Standard

### STANDARD

Velkommen til Søre Skorpeneset 9! Dette er en eldre bolig med moderniseringsbehov. Boligen har en fabelaktig tomt med mange muligheter til å bygge nytt om du måtte ønske det.

Kjeller |

Boligens kjeller består av blant annet en stue på ca.14 kvm, og 2 ganger av gode størrelser.

## Vaskekjeller |

Vaskekjelleren har betonggulv og innvendige vegger av panel. Her er det opplegg for vaskemaskin.

## 1.etasje |

### Entré |

Velkommen inn i boligen! Her har du en gang og entré på en romslig størrelse hvor du enkelt kan innrede med ønskelig møblement for oppbevaring av yttertøy og sko.

### Stue |

Stuens utforming og størrelse gjør at du enkelt kan innrede i ulike soner og etter behov. I tillegg til den favoriserte sofakroken har du god plass til spisebord og annet møblement etter ønske. Stuen domineres ellers av store vindusflater som slipper inn rikelig med naturlig lys.

### Kjøkken |

Kjøkkeninnredningen er av profilerte fronter med laminat benkeplate. Kjøkkenet har også nedfelt stålvaske, god skaplass og opplegg for vaskemaskin. Mellom kjøkkenbenk og overskap er det fliselagt og ventilatoren har mekanisk avtrekk.

### Bad |

Det første badet i etasjen er helfliset med varmekabler i gulv. Av sanitærutstyr er det Toalett, dusj og servant med innredning. Rommet har mekanisk ventilasjon, samt opplegg for vaskemaskin.

Bad nr.2 er også helfliset og har følgende sanitærutstyr: Toalett, dusj og servant med innredning.

### Soverom |

I etasjen finner du 1 soverom som også er målt til boligens største soverom. Dette måles til ca. 16,8 kvm.

### Loft sør |

#### Soverom |

På loftet i sør finner du to soverom som måles til hhv. 11,9 kvm og 6,6 kvm.

### Loft nord |

#### Soverom |

På loftet i nord finner du også to soverom hvor de måles til hhv. 9 kvm og 9,8 kvm.

### Tomt |

På tomten er det store utviklingsmuligheter. Det foreligger byggetegninger for bygging av enebolig hos megler. Kontakt megler for mer informasjon.

For den utfyllende tekniske standard for øvrig, henvises det til vedlagte tilstandsrapport.

## FERDIGATTEST / MIDLERTIDIG BRUKSTILLATELSE

Det er ikke mottatt byggetegninger fra kommunen.

Meglerforetaket har derfor ikke hatt mulighet for å kontrollere hvorvidt dagens bruk er byggesøkt, og eller samsvarer med det som er byggesøkt, eller er godkjent. Kjøper overtar ansvar for nevnte forhold.

## Energi

### ELEKTRISK ANLEGG

Det gjøres oppmerksom på at en tilstandsrapport kun inneholder en forenklet kontroll av det elektriske anlegget.

### OPPVARMING

- Varmekabler i gulv på bad.

### ENERGIMERKING

Energiattest med energimerke Oppvarmingskarakter Gul - Energikarakter F

## Økonomi/drift

### KOMMUNALE AVGIFTER

Kr. 11 797 pr. år Inkluderer: Vann, septik og renovasjon.

Det gjøres oppmerksom på at det kan forekomme variasjoner i avgiftene som følge av forbruk og eventuelle endringer i gebyrer/avgifter.

### EIENDOMSSKATT

Det er ikke eiendomsskatt i Øygarden kommune.

### FASTE LØPENDE KOSTNADER

For aktuell bolig vil dette blant annet være strøm etter forbruk, kabel-TV og bredbånd, forsikringer etc.

Brøyting gjennom velforening. Kostnad ikke estimert.

### FORMUESVERDI

Ligningsverdien er ikke fastsatt enda. Ligningsverdien fastsettes med utgangspunkt i en kvadratmeterpris, som beregnes av Statistisk sentralbyrå (SSB). Kvadratmeterprisen skal gi uttrykk for en estimert markedsverdi pr. kvadratmeter og bygger på statistiske opplysninger om omsatte boliger (boligtype, areal, geografisk beliggenhet og alder).

## Diverse

### TEKNISKE INSTALLASJONER

VVS:

- Vannrør av kobber.
- Det er vannrør av plast rør i rør i krypkjeller. (Antatt tilkoblet bad mot nord)
- Interne avløpsledninger av plast.
- Kjeller har støpejernsrør.
- Avløpsrør til grunn er av støpejern og betong.
- Varmtvannsbereder på 200 liter.

Elektrisk anlegg:

- Automatiseringer.
- Jordfeilsbryter.

TV-tuner følger ikke med objektet, da det følger abonnementet til eier.

## DIVERSE

Alle innvendige og utvendige arealangivelser er hentet fra vedlagte takstdokumenter og er ikke kontrollmålt av megler.

Det skal bygges bolig på nabo tomt.

Fyringsforbud på peis, det må gjøres tiltak med pipen.

En byggesøknad for oppføring av en enebolig på tomten er sendt inn. Dersom en ny kjøper ønsker å bruke de innsendte tegningene, vil det medføre en tilleggskostnad, forutsatt at søknaden blir godkjent. Den nåværende prisen på bolig og tomt inkluderer ikke kostnaden for byggesøknaden.

Det gjøres oppmerksom på at megler ikke har innhentet særskilte opplysninger om det finnes pålegg fra E.Verk eller brann/feiervesen på eiendommen.

I internettannonsen, salgsoppgaven og eventuell avisannonse er det bruken av boligens rom som er opplyst, selv om denne kan være i strid med dagens krav for tilsvarende bruk.

## ANNET

Vi i Eie Eiendomsmegling Bergen etterstreber å ha de beste boligannonse i Norge og vi er stolte av å ha tilknyttet oss det som etter vår mening er de beste på styling og bilder i landet. Stylistene og fotografene i HEEM jobber eksklusivt for Eie Eiendomsmegling i Bergen. Slik kan vi love det beste resultatet for våre kunder.

Rett til fritt å velge megler:

Valg av eiendomsmeulingsforetak skal være frivillig. Eiendomsmeulingsforetak kan ikke inngå oppdrag om eiendomsmeuling dersom inngåelsen av oppdraget er satt som vilkår i avtale om annet enn eiendomsmeuling, f.eks. tilbud om lån eller andre banktjenester, jf. Lov om eiendomsmeuling § 6-3 (3).

## RADONMÅLING

Fra og med 1. januar 2014 må alle som leier ut bolig ha gjennomført radonmåling av boligen og kunne fremvise dokumentasjon på at radonnivåene er forsvarlig. Kravet gjelder alle typer utleieboliger, både de som leies ut av det offentlige, virksomheter og private, inkludert leiligheter og hybler i tilknytning til egen bolig. Også institusjoner o.l. omfattes dersom beboerne betaler leie.

## Offentlige forhold

### FORPLIKTELSER, RETTIGHETER OG SERVITUTTER

Eiendommens servitutter følger av dens grunnboksblad. For

servitutter eldre enn fradelingsdato og eventuelle arealoppføringer som kan ha betydning for denne matrikkelenhet henvises det til hovedbruket / avgivereiendommen. For festenummer gjelder henvisningen servitutter eldre enn festekontrakten. Ta kontakt med megler for mer informasjon.

## UTLEIE

Eiendommen kan i sin helhet leies ut.

## VEI/VANN/KLOAKK

Eiendommen er tilknyttet offentlig vann og avløp ifølge Øygarden kommune.

Eiendommen er tilknyttet privat til offentlig vei ifølge Øygarden kommune.

## REGULERING

Området er i henhold til gjeldende kommuneplan avsatt til boligbebyggelse ifølge Øygarden kommune.

Kommuneplanen:

PlanID: 124620130020

Plantype: Kommuneplanens arealdel.

Planstatus: Endelig vedtatt areal plan.

Ikrafttredelse: 18.06.2015

Plannavn: 390 KP Kommuneplan for Fjell kommune

Arealformål:

PlanID: 124620130020.

Oversiktsplanareal: Boligbebyggelse

Arealbruksstatus: Nåværende.

## ODEL OG KONSESJON

Eiendommen omfattes ikke av unntakene i konsesjonslovens §4 og kjøper må således søke konsesjon ved avtaleinngåelse og kjøper betaler konsesjonsgebyret. Ved avgjørelsen av søknaden vil det blant annet legges særlig vekt på at kjøpers formål vil ivareta hensynet til bosettingen i området, om ervervet innebærer en driftsmessig god løsning, om kjøper anses skikket til å drive eiendommen, om ervervet ivaretar hensynet til helhetlig ressursforvaltning og kulturlandskapet og om den avtalte prisen tilgodeser en samfunnsmessig forsvarlig prisutvikling. Kjøper bærer risikoen for om konsesjon blir gitt. Dersom søknaden avslås og kjøper nektes konsesjon, forplikter kjøper seg til å selge eiendommen til noen som kan få konsesjon eller som kan erverve eiendommen konsesjonsfritt. Kjøper bærer det fulle ansvar for et eventuelt økonomisk tap ved salg av eiendommen til en lavere pris enn den opprinnelige kjøpesummen. Dersom årsaken til at konsesjon ikke gis er på bakgrunn av for høy kjøpesum, kan selger kreve at avtalen likevel skal gjelde, men til den høyeste pris landbruksmyndighetene kan godkjenne.

## Kjøpsvilkår

### OVERTAGELSE

Overtagelse etter avtale med selger.

## PRISANTYDNING, OMKOSTNINGER OG EVT. FELLESGJELD

kr 4 990 000,- (Prisantydning)

### Omkostninger:

kr 240,- (Pantattest kjøper)

kr 500,- (Tingl.gebyr pantedokument)

kr 500,- (Tingl.gebyr skjøte)

kr 124 750,- (Dokumentavgift (forutsatt salgssum: 4 990 000,-))

-----  
kr 125 990,- (Omkostninger totalt ved prisantydning)

-----  
kr 5 115 990,- (Totalpris inkl omkostninger)

### Valgfrie omkostninger:

kr 15 050,- (Boligkjøperpakke (valgfritt))

-----  
kr 5 131 040,- (Totalpris inkl omk og valgfrie omkostninger)

## BOLIGSELGERFORSIKRING

Selger har tegnet boligselgerforsikring som dekker selgers ansvar etter avhendingsloven begrenset oppad til kr. 12.000.000,-. Egenerklærings skjema er vedlagt salgsoppgave.

## BETALINGSBETINGELSER

Fullstendig kjøpesum samt omkostninger skal være disponibelt på meglers klientkonto innen dato for overtagelse. Kjøpesummen skal innbetales fra norsk finansinstitusjon og/eller kjøpers konto i norsk finansinstitusjon. Eventuell egenkapital skal innbetales i én samlet betaling fra kjøpers egen konto i norsk finansinstitusjon.

## VEDERLAGET

Følgende er avtalt om meglers vederlag:

Grunnpakke (Kr.14 990)

Tilrettelegging (Kr.14 900)

Visningshonorar (Kr.2 000)

Markedspakke 2 (Kr.19 990)

Oppgjør (Kr.7 990)

Provisjon (forutsatt salgssum: 5.000.000,-) (Kr.50 000)

Totalt kr. (Kr.109 870)

Dersom handelen ikke kommer i stand eller at oppdraget sies opp har megleren krav på dekning for påløpte timer, påløpte visninger, grunn og markedspakke samt utlegg.

## OPPDRAGSNUMMER

95-24-0133

## Kjøpsinformasjon

### BUDGIVNING

Eiendomsmegler skal legge til rette for en forsvarlig avvikling av

budrunden. Vi gjør oppmerksom på at det i forbrukerforhold ikke kan inngis bud med kortere akseptfrist enn kl. 12.00 første virkedag etter siste annonserte visning. Eiendomsmegler kan ikke formidle bud med kortere akseptfrist enn dette. Hos EIE stiller vi strengere krav til frister ved budgivning enn det som følger av Forbrukerinformasjon om budgivning punkt 4, vedlagt i salgsoppgaven. Bud skal ikke ha en akseptfrist på mindre enn 30 minutter fra budet inngis. Bud med kortere akseptfrist enn 30 minutter kan bli avvist.

Eiendomsmegler har ikke ansvar for forsinkelser som skyldes tekniske feil. Akseptfristen er absolutt, det vil si at selger må akseptere budet og kjøper meddeles aksepten innen utløpet av akseptfristen. Dersom du utsetter inngivelse av bud til tett opp mot akseptfristen på et annet bud er det en reell fare for at eiendommen kan bli solgt før ditt bud kommer frem til megler og/eller megler rekker å bringe budet videre til selger. Husk alltid å ringe megler etter at du har sendt et bud eller budforhøyelse, for å forsikre deg om at budet er mottatt og kan formidles til selger. For øvrig vises det til vedlagte forbrukerinformasjon om budgivning.

Alle bud og budforhøyelser skal være skriftlig. I tillegg må legitimasjon være fremlagt, og budet skal signeres av budgiver. Eiendomsmegler kan ikke formidle bud før disse kravene er oppfylt. Vi oppfordrer til å inngi bud elektronisk, ved å trykke på "Gå til budgivning" på eiendommens hjemmeside på eie.no eller ved å trykke på knappen "Gi bud" i finn-annonsen. Ved å benytte denne tjenesten vil vilkårene om legitimasjon og signatur fra budgiver være oppfylt. Som kjøper og selger hos EIE vil du få tilsendt budjournalen etter at handel er inngått. Dette innebærer at alle bud vil bli gjort kjent for partene i den endelige kjøpsavtalen. Øvrige budgivere kan be om å få en kopi av budjournalen i anonymisert form. Det er viktig at du gjør deg kjent med all informasjon om boligen, og at du har spurt om det du eventuelt lurer på, før du legger inn et bud.

## BOLIGKJØPERPAKKE OG BOLIGKJØPERFORSIKRING

EIE har sammen med vår samarbeidspartner lansert et gunstig forsikringskonsept for deg som kjøper bolig gjennom EIE.

Kjøpere (ikke juridiske personer) har anledning til å tegne Boligkjøperpakken. Denne kan inkludere bl.a. husforsikring, innboforsikring, dobbel rentedekning, flytteforsikring og boligkjøperforsikring som gir deg juridisk bistand dersom du ønsker å reklamere på boligkjøpet. Kjøpere (ikke juridiske personer) kan også velge å kun tegne boligkjøperforsikring.

Boligkjøperpakken/boligkjøperforsikring må tegnes senest i forbindelse med kontraktsmøtet.

Produktark for boligkjøperpakken og boligkjøperforsikring ligger vedlagt i salgsoppgaven. Ta kontakt med megler for ytterligere informasjon.

## LOVANVENDELSE

Generelle bestemmelser Salgsoppgaven er basert på de opplysningene selger har gitt til megler, den bygningssakyndiges

tilstandsrapport, samt opplysninger innhentet fra kommunen, Kartverket og andre tilgjengelige kilder. Det er viktig at kjøper setter seg grundig inn i alle salgsdokumentene, herunder salgsoppgave, tilstandsrapport og selgers egenerklæring. Kjøper anses kjent med forhold som er tydelig beskrevet i salgsdokumentene, og slike forhold kan ikke påberopes som mangler. Dette gjelder uavhengig av om kjøper har lest dokumentene. Alle interessenter oppfordres til å undersøke eiendommen nøye, gjerne sammen med fagkyndig før bud inngis. Kjøper som velger å kjøpe usett kan ikke gjøre gjeldende som mangel noe han burde blitt kjent med ved undersøkelsen. Dersom det er behov for avklaringer, anbefaler vi at interessenter rådfører seg med eiendomsmegler eller egne rådgivere før det legges inn bud.

En bolig som har blitt brukt i en viss tid, har vanligvis blitt utsatt for slitasje og skader kan ha oppstått. Slik bruksslitasje må kjøper regne med, og det kan avdekkes enkelte forhold etter overtakelse som nødvendiggjør utbedringer. Normal slitasje og skader som nødvendiggjør utbedring, er innenfor hva kjøper må forvente og vil ikke utgjøre en mangel. Kjøper og selgers rettigheter og plikter reguleres av avtalen mellom partene, samt informasjonen som har vært tilgjengelig for kjøperen i forbindelse med handelen. Avtalen utfylles av avhendingsloven, og det gjelder ulike avtalevilkår avhengig av om kjøper er forbrukerkjøper eller ikke. Dette er nærmere beskrevet nedenfor.

På grunn av ulike avtalevilkår kan selger vurdere bud fra en som ikke er forbruker, ulikt fra en forbrukers bud. Dersom kjøper ikke er forbruker, er selger sitt mulige mangelsansvar begrenset fordi eiendommen selges «som den er». Selger kan ikke ta «som den er» forbehold ovenfor en forbrukerkjøper. Selv et lavere bud fra en som ikke er forbruker kan foretrekkes fordi begrensningen i mulig mangelsansvar kan ha egenverdi for selger. Selger står fritt til å forkaste eller akseptere ethvert bud, og er for eksempel ikke forpliktet til å akseptere høyeste bud. Budgiver skal i budskjemaet avgi egenerklæring om budgiver er forbruker eller næringsdrivende/person som hovedsakelig handler som ledd i næringsvirksomhet.

Forbrukerkjøp - definisjon: Med forbrukerkjøp menes kjøp av eiendom når kjøperen er en fysisk person som ikke hovedsakelig handler som ledd i næringsvirksomhet. Forbruker - avtalevilkår: Eiendommen har en mangel dersom den ikke er i samsvar med kravene som følger av avtalen, eller det foreligger brudd på bestemmelsene i avhendingsloven §§ 3-2 til 3-8. Hvis eiendommen ikke er i samsvar med det kjøperen må kunne forvente ut ifra alder, type og synlig tilstand, kan det være grunnlag for mangelskrav. Det samme gjelder hvis det er holdt tilbake eller gitt uriktige opplysninger om eiendommen. Dette gjelder likevel bare dersom man kan gå ut ifra at det virket inn på avtalen at opplysningen ikke ble gitt eller at feil uriktige opplysninger ikke blir rettet i tide på en tydelig måte. Boligen kan ha en mangel etter avhendingsloven § 3-3 dersom det er avvik mellom opplyst og faktisk innvendig areal, forutsatt at avviket er på 2% eller mer og minimum 1 kvm.

Ved beregning av et eventuelt prisavslag eller erstatning må

kjøper selv dekke tap/kostnader opptil et beløp på kr. 10 000 (egenandel).

Ikke-forbruker (næringsdrivende) - definisjon: Hvis kjøper er en juridisk person, eller en fysisk person som hovedsakelig handler som ledd i næringsvirksomhet, vil kjøpet ikke anses som et forbrukerkjøp. Ikke-forbruker - avtalevilkår: Eiendommen har en mangel dersom den ikke er i samsvar med kravene som følger av avtalen. Eiendommen selges «som den er», og selgers ansvar utover det konkret avtalte er da begrenset etter avhendingsloven § 3-9, første ledd andre setning. Avhendingsloven § 3-3 andre ledd fravikes, og hvorvidt boligens arealsvikt utgjør en mangel vurderes etter avhendingsloven § 3-8. Informasjon om kjøpers undersøkelsesplikt, herunder oppfordringen om å undersøke eiendommen nøye, gjelder også for kjøpere som ikke anses som forbrukere.

### **HVITVASKING**

Eiendomsmegler er underlagt lov om hvitvasking og tilhørende forskrift. Hvitvaskingsloven pålegger megler å gjennomføre kundetiltak av både selger og kjøper. Dersom kjøper ikke bidrar til at megler får gjennomført kundetiltak, og dette medfører at transaksjonen ikke kan gjennomføres eller blir forsinket misligholder kjøper avtalen. Dette vil kunne gi selger rettigheter etter avhendingsloven, herunder rett til å heve kjøpet og gjennomføre deknings salg for kjøpers regning dersom misligholdet er vesentlig. I tilfeller der det er selger som ikke bidrar til at megler får gjennomført løpende kundetiltak underveis i oppdraget må megler stanse gjennomføringen av transaksjonen. Selger vil i så fall ha misligholdt sine forpliktelser, og kjøper vil kunne ha krav mot selger etter avhendingslovens bestemmelser om mislighold og forsinkelse.

Dersom kundetiltak ikke lar seg gjennomføre vil EIE eiendomsmegling ikke kunne bistå med handelen eller foreta oppgjør.

### **PERSONVERN**

Som interessent, budgiver og kjøper vil dine personopplysninger bli registrert og lagret. Som eiendomsmeglingsforetak har vi plikt til å oppbevare kontrakter og dokumenter i minst 10 år, jf. eiendomsmeglingsforskriften § 3-7 (3). Dette innebærer at mulighetene for å få slettet personopplysninger er begrenset. Du kan lese om vår behandling av personopplysninger i vår personvernerklæring på <https://eie.no/eiendom/personvernerklaering>

## **Megler**

### **AVDELING**

Mekleriet Vest AS  
EIE Bergen Vest og Fyllingsdalen  
Org. nr: 823590342  
Nedbergeveien 11  
5178 Loddefjord  
Tlf: 55 50 03 00

**ANSVARLIG MEGLER**

Eiendomsmegler MNEF | Fagansvarlig | Partner Christine  
Terkelsen

**SAKSBEHANDLERE**

Christine Terkelsen

EIE Bergen Vest og Fyllingsdalen

Eiendomsmegler MNEF | Fagansvarlig | Partner

Mob: 93 43 37 10 / E-post: cte@eie.no

Ξ

# Premium rådgivning

EIE eiendomsmegling

# DITT NYE HJEM?







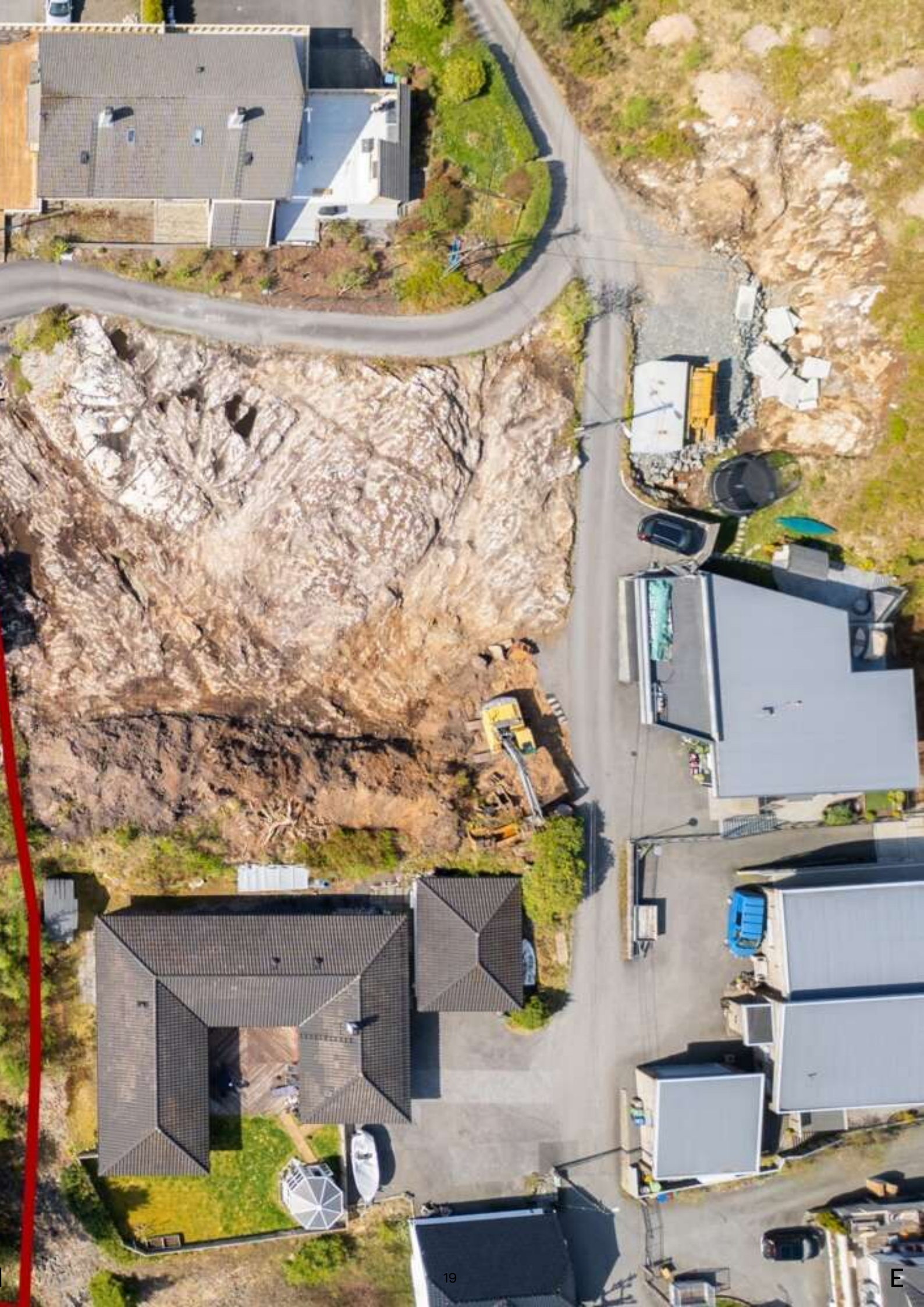





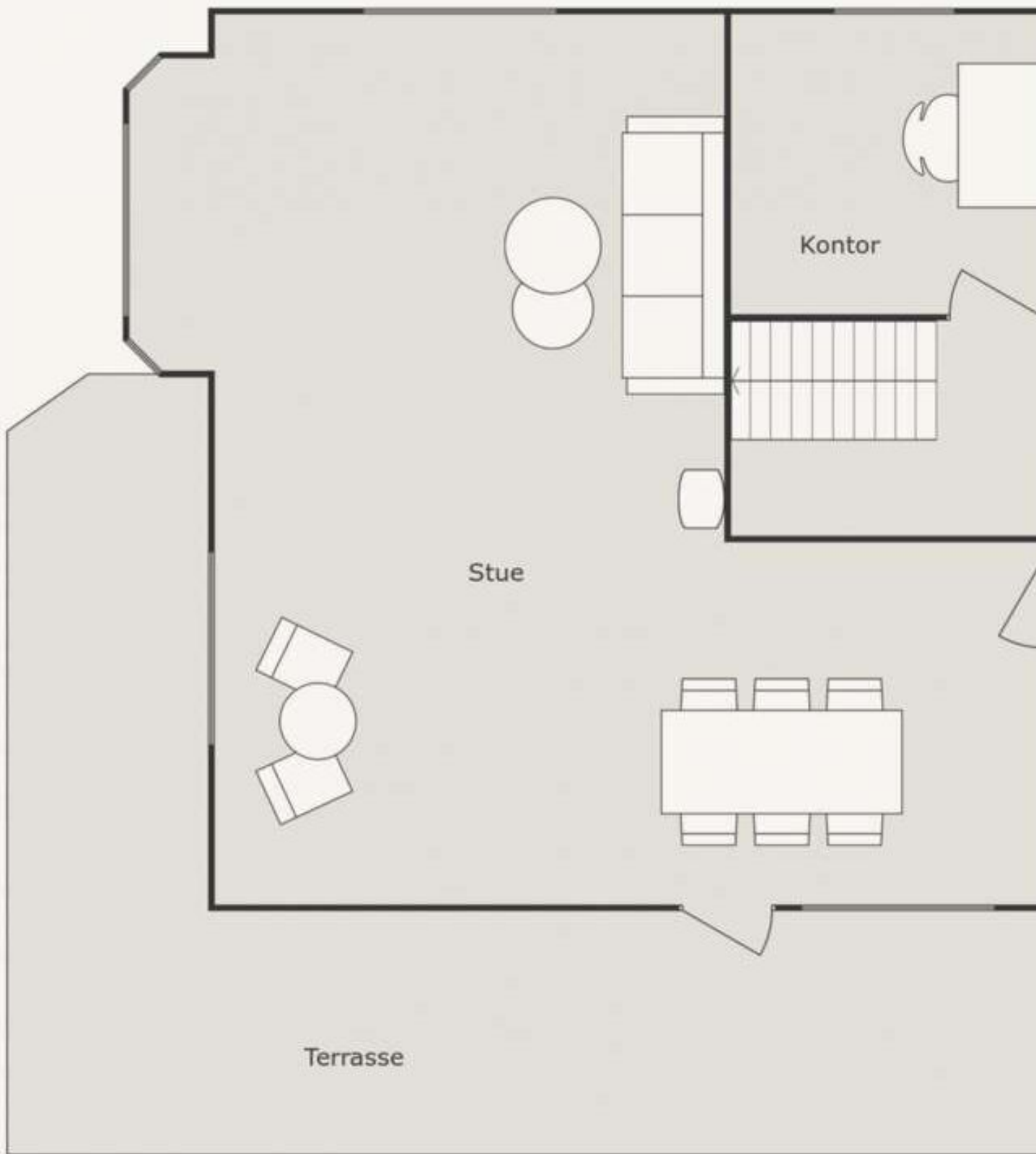

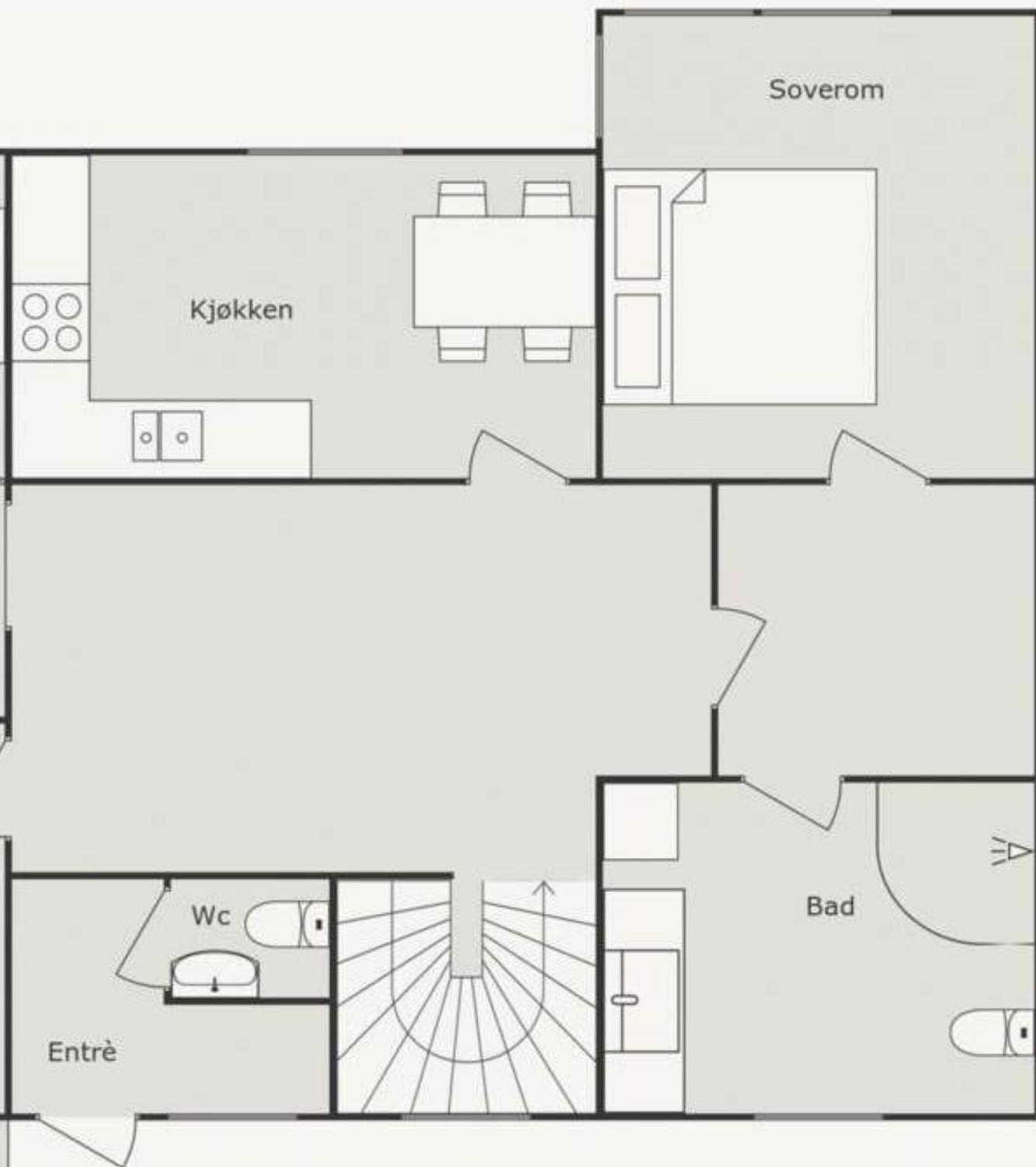









































































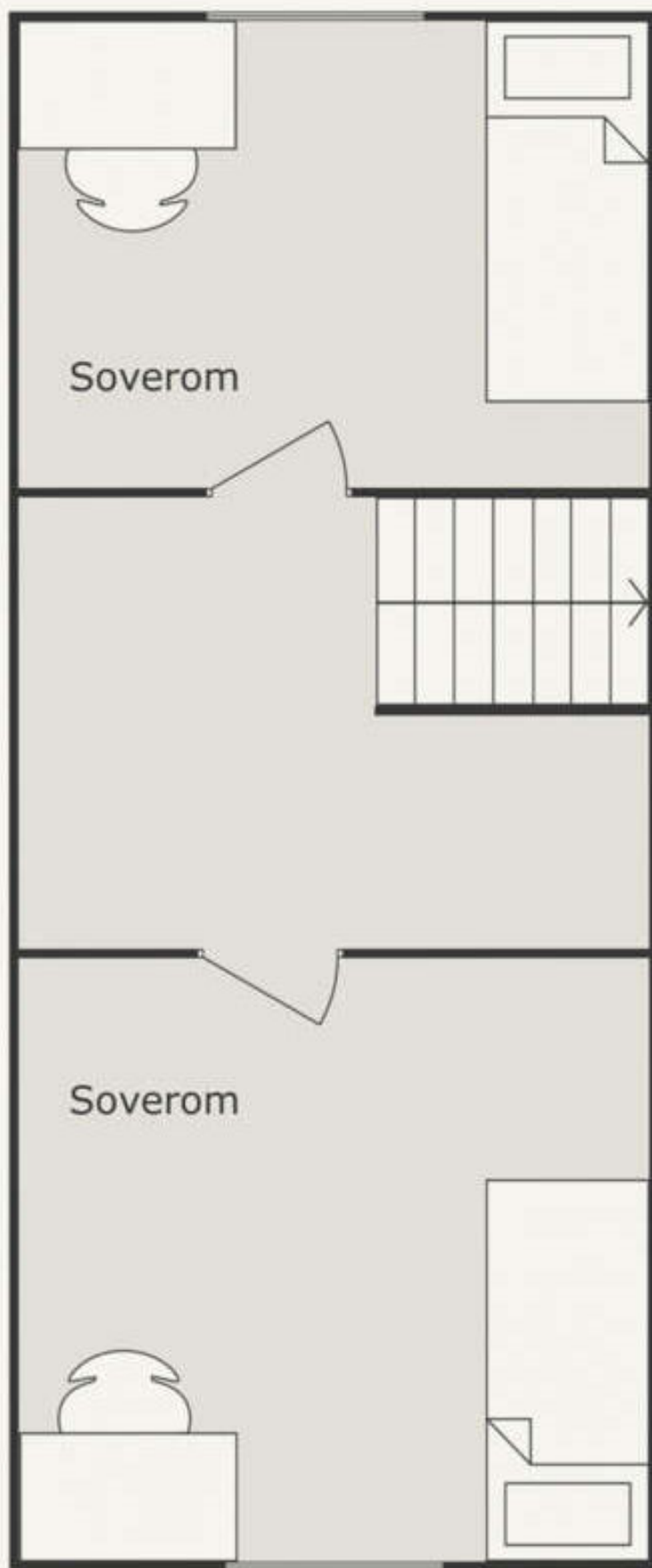



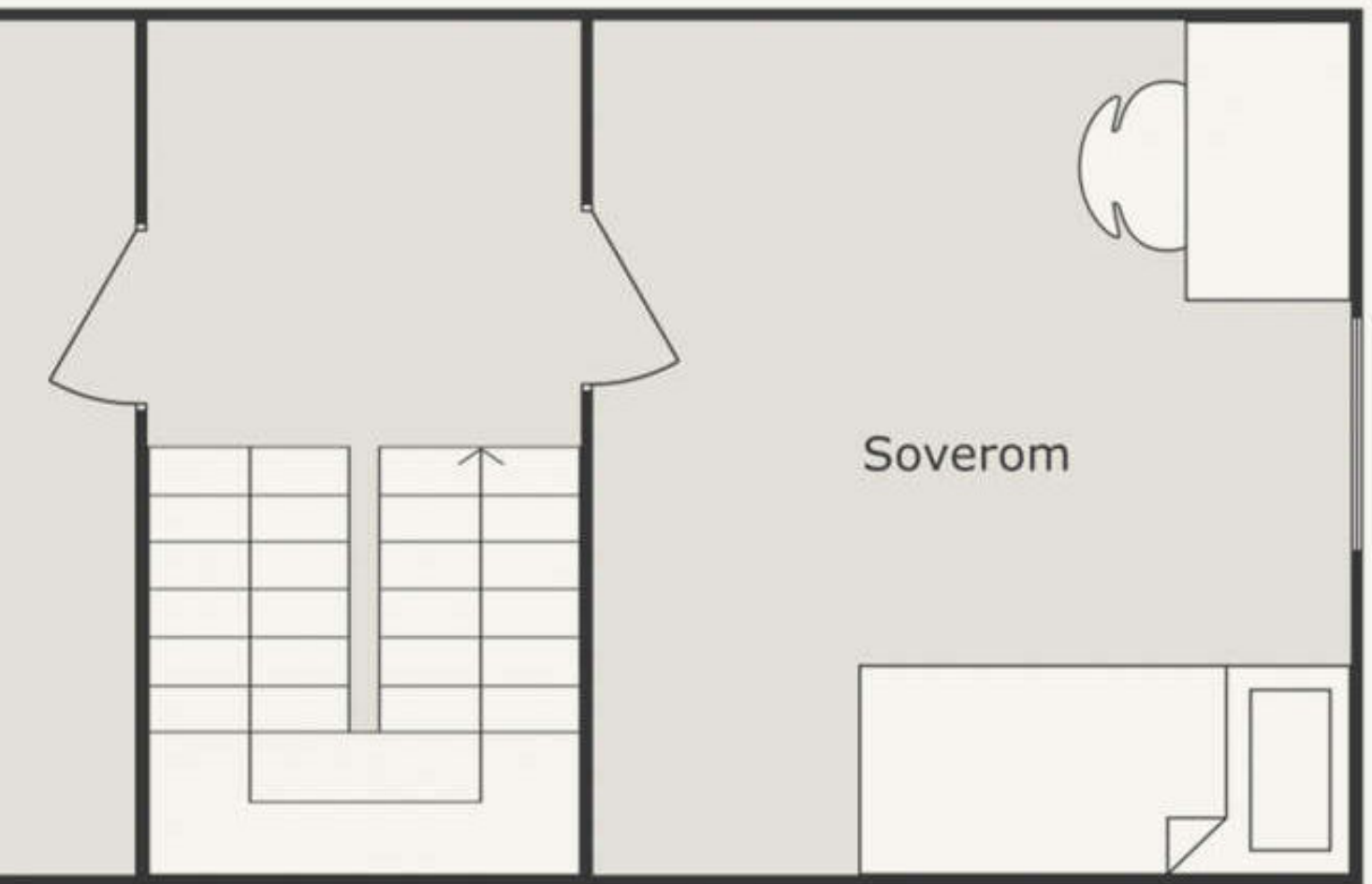

Soverom



















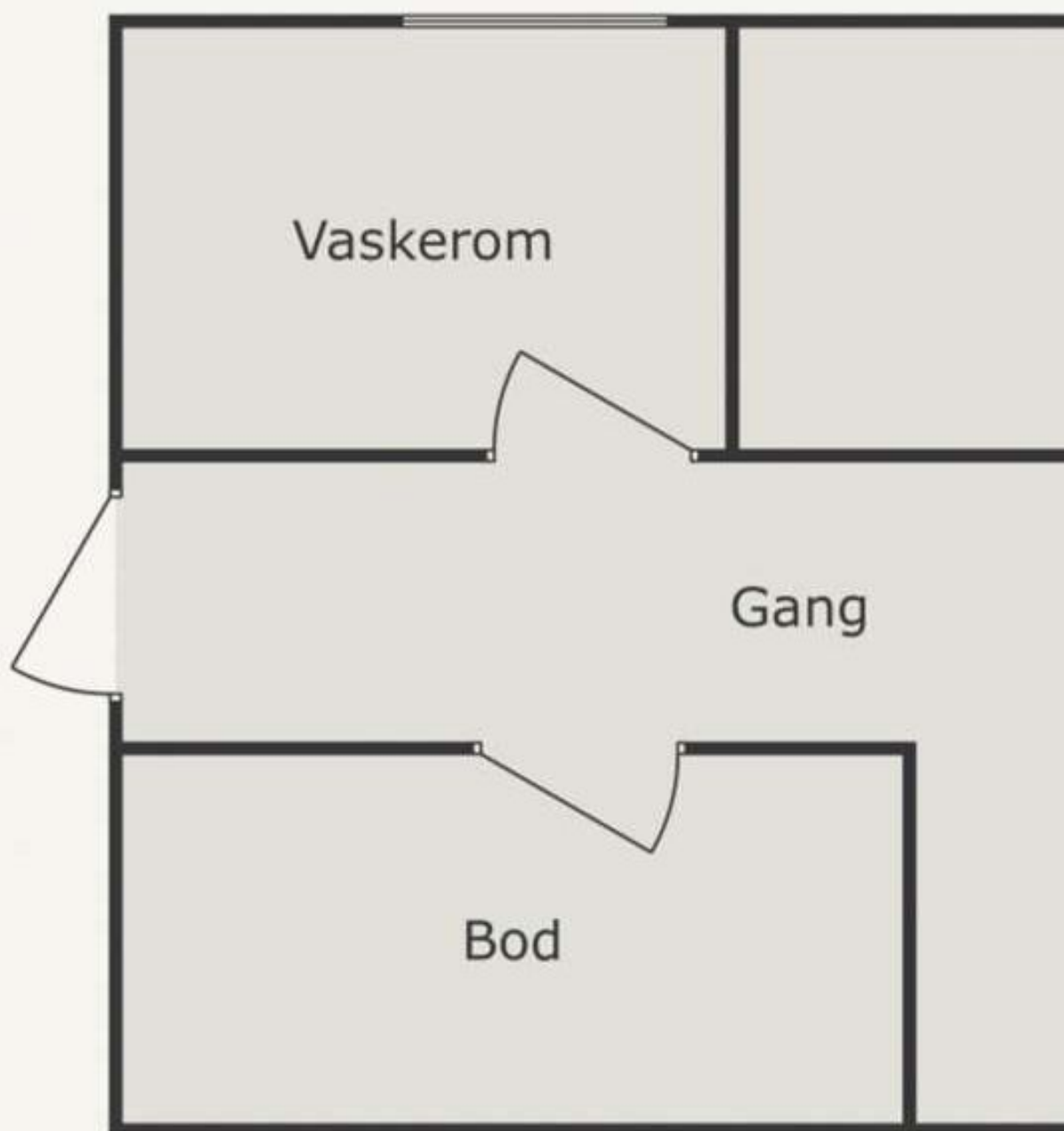

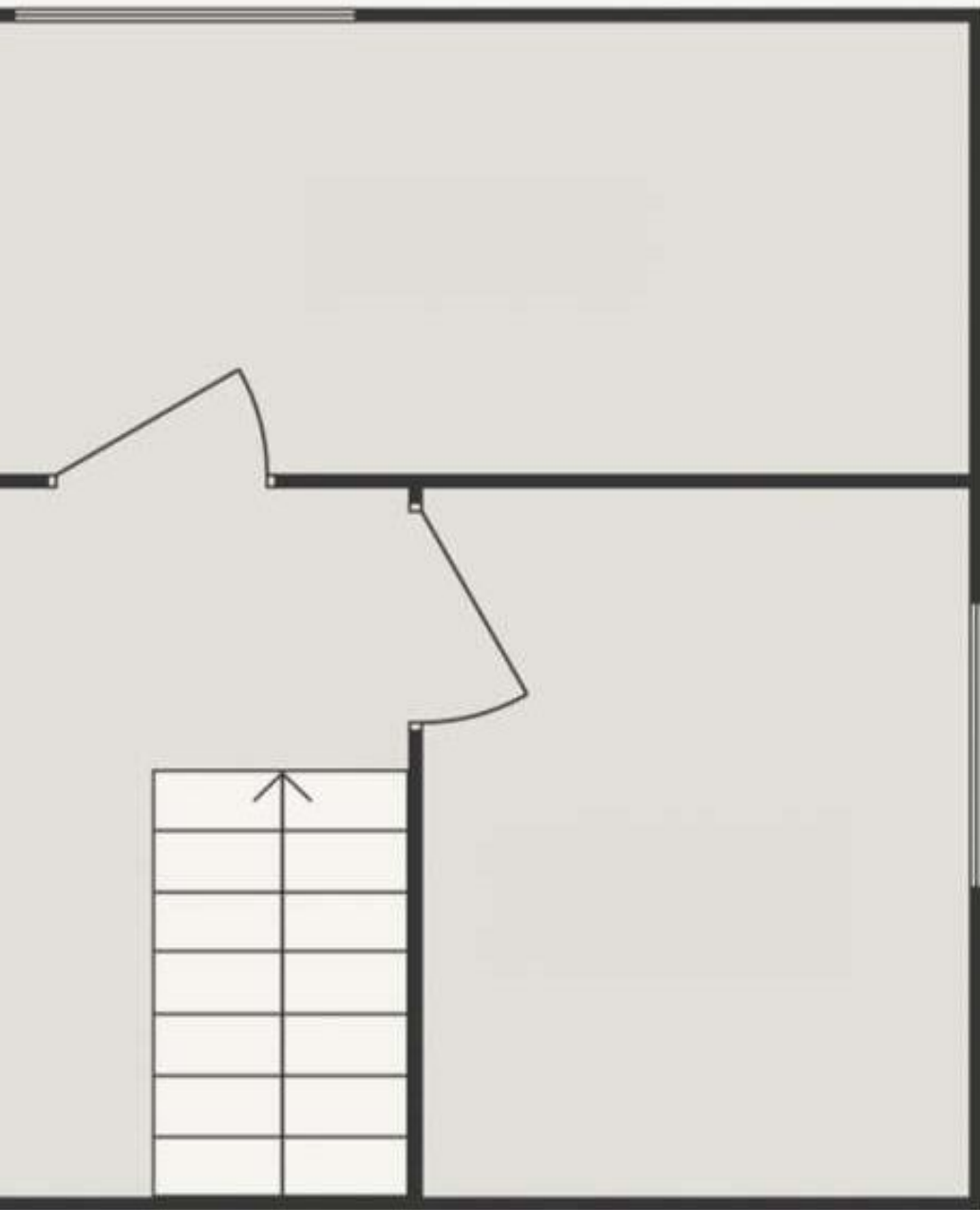

































9

# INFORMASJON & DOKUMENTER



# ENERGIATTEST

Adresse	Søra Skorpeneset 9
Postnummer	5350
Sted	BRATTHOLMEN
Kommunenavn	Øygarden
Gårdsnummer	43
Bruksnummer	94
Seksjonsnummer	—
Andelsnummer	—
Festenummer	—
Bygningsnummer	175641718
Bruksenhetsnummer	H0101
Merkenummer	3ac13669-b086-4ced-a74c-9c1d55669874
Dato	30.05.2024

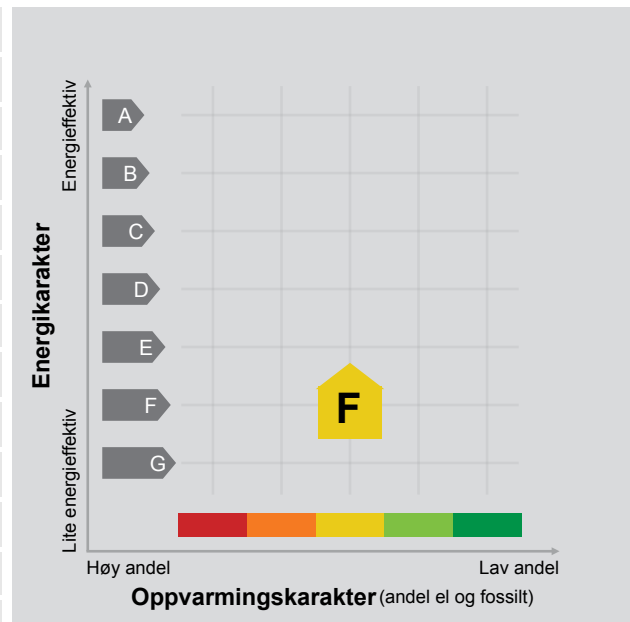

**Energimerket** angir boligens energistandard. Energimerket består av en energikarakter og en oppvarmingskarakter, se i figuren. Energimerket symboliseres med et hus, hvor fargen viser oppvarmingskarakter, og bokstaven viser energikarakter.

**Energikarakteren** angir hvor energieffektiv boligen er, inkludert oppvarmingsanlegget. Energikarakteren er beregnet ut fra den typiske energibruken for boligtypen. Beregningene er gjort ut fra normal bruk ved et gjennomsnittlig klima. Det er boligens energimessige standard og ikke bruken som bestemmer energikarakteren. A betyr at boligen er energieffektiv, mens G betyr at

boligen er lite energieffektiv. En bolig bygget etter byggeforskriftene vedtatt i 2010 vil normalt få C.

**Oppvarmingskarakteren** forteller hvor stor andel av oppvarmingsbehovet (romoppvarming og varmtvann) som dekkes av elektrisitet, olje eller gass. Grønn farge betyr lav andel el, olje og gass, mens rød farge betyr høy andel el, olje og gass. Oppvarmingskarakteren skal stimulere til økt bruk av varmepumper, solenergi, biobrensel og fjernvarme.

Om bakgrunnen for beregningene, se [www.energimerking.no](http://www.energimerking.no).

## Målt energibruk

Brukeren har valgt å ikke oppgi målt energibruk.

## Hvordan boligen benyttes har betydning for energibehovet

Energibehovet påvirkes av hvordan man benytter boligen, og kan forklare avvik mellom beregnet og målt energibruk. Gode energivaner bidrar til at energibehovet reduseres. Energibehovet kan også bli lavere enn normalt dersom:

- deler av boligen ikke er i bruk,
- færre personer enn det som regnes som normalt bruker boligen, eller
- den ikke brukes hele året.

## Gode energivaner

Ved å følge enkle tips kan du redusere ditt energibehov, men dette vil ikke påvirke boligens energimerke.

Energimerkingen kan kun endres gjennom fysiske endringer på boligen.

**Tips 1: Følg med på energibruken i boligen**

**Tips 2: Luft kort og effektivt**

**Tips 3: Redusér innetemperaturen**

**Tips 4: Bruk varmtvann fornuftig**

## Mulige forbedringer for boligens energistandard

Ut fra opplysningene som er oppgitt om boligen, anbefales følgende energieffektiviserende tiltak. Dette er tiltak som kan gi bygningen et bedre energimerke.

Noen av tiltakene kan i tillegg være svært lønnsomme. Tiltakene bør spesielt vurderes ved modernisering av bygningen eller utskifting av teknisk utstyr.

**Tiltaksliste** (For full beskrivelse av tiltakene, se Tiltaksliste - vedlegg 1)

**- Montering tetningslister**

**- Luft kort og effektivt**

Det tas forbehold om at tiltakene er foreslått ut fra de opplysninger som er gitt om boligen. Fagfolk bør derfor kontaktes for å vurdere tiltakene nærmere. Eventuell gjennomføring av tiltak må skje i samsvar

**- Etterisolering av yttervegg**

**- Installere ventilasjonsanlegg med varmegjenvinner til erstatning for mekanisk ventilasjon**

med gjeldende lovverk, og det må tas hensyn til krav til godt inneklima og forebygging av fuktskader og andre byggskader.

## Boligdata som er grunnlag for energimerket

Energimerket og andre data i denne attesten er beregnet ut fra opplysninger som er gitt av boligeier da attesten ble registrert. Nedenfor er en oversikt over oppgitte opplysninger, som boligeier er ansvarlig for.

Der opplysninger ikke er oppgitt, brukes typiske standardverdier for den aktuelle bygningstypen. For mer informasjon om beregninger, se [www.energimerking.no/beregninger](http://www.energimerking.no/beregninger).

<b>Bygningskategori:</b>	Småhus
<b>Bygningstype:</b>	Enebolig
<b>Byggeår</b>	1965
<b>Bygningsmateriale:</b>	Tre
<b>BRA:</b>	250
<b>Ant. etg. med oppv. BRA:</b>	3
<b>Detaljert vegger:</b>	Nei
<b>Detaljert vindu:</b>	Nei

### Teknisk installasjon

<b>Oppvarming:</b>	Elektrisk Varmepumpe Ved
<b>Ventilasjon</b>	Mekanisk avtrekk

## Om grunnlaget for energiattesten

Oppgitte opplysninger om boligen kan finnes ved å gå inn på [www.energimerking.no](http://www.energimerking.no), og logge inn via ID-porten/Altinn. På siden "Eiendommer" kan du søke opp bygninger og hente fram energiattester som er laget tidligere. For å se detaljer for en bolig hvor det er brukt detaljert registrering må du velge "Gjenbruk"

av aktuell attest under Offisielle energiattester i skjermbildet "Valgt eiendom". Boligeier er ansvarlig for at det blir brukt riktige opplysninger. Eventuelle gale opplysninger må derfor tas opp med selger eller utleier da dette kan ha betydning for prisfastsettelsen. Det kan når som helst lage en ny energiattest.

## Om energimerkeordningen

Enova er ansvarlig for energimerkeordningen. Energimerket beregnes på grunnlag av oppgitte opplysninger om boligen. For informasjon som ikke er oppgitt, brukes typiske standardverdier for den aktuelle bygningstypen fra tidsperioden den ble bygd i. Beregningsmetodene for energikarakteren baserer seg på NS 3031 ([www.energimerking.no/NS3031](http://www.energimerking.no/NS3031)).

Spørsmål om energiattesten, energimerkeordningen eller gjennomføring av energieffektivisering og tilskuddsordninger kan rettes til Enova Svarer på tlf. 800 49 003 eller [svarer@enova.no](mailto:svarer@enova.no).

Plikten til energimerking er beskrevet i energimerkeforskriften (bygninger).

Nærmere opplysninger om energimerkeordningen kan du finne på [www.energimerking.no](http://www.energimerking.no).

For ytterligere råd og veiledning om effektiv energibruk, vennligst se [www.enova.no/hjemme](http://www.enova.no/hjemme) eller ring Enova svarer på tlf. 800 49 003.





## Tiltaksliste: Vedlegg til energiattesten

### Attesten gjelder for følgende eiendom (Vedlegg 1)

Adresse: Søra Skorpeneset 9  
Postnummer: 5350  
Sted: BRATTHOLMEN  
Kommune: Øygarden  
Bolignummer: H0101  
Dato: 30.05.2024 3:29:24  
Energimerkenummer: 3ac13669-b086-4ced-a74c-9c1d55669874

Kommunennummer: 4626  
Gårdsnummer: 43  
Bruksnummer: 94  
Seksjonsnummer: 0  
Festenummer: 0  
Bygningsnummer: 175641718

## Bygningsmessige tiltak

### Tiltak 1: Montering tetningslister

Luftlekkasjer mellom karm og ramme på vinduer og mellom karm og dørbblad kan reduseres ved montering av tetningslister. Lister i silikon- eller EPDM-gummi gir beste resultat.

### Tiltak 2: Etterisolering av yttervegg

Yttervegg etterisoleres. Metode avhenger av dagens løsning. For å sjekke vindtetting av yttervegg anbefales termografering og tetthetsprøving.

### Tiltak 3: Randsoneisolering av etasjeskillere

Kald trekk i randsonen av trebjelkelag kan utbedres ved å isolere bjelkelaget i randsonen. Utvendig kan man forsøke å tette vindsperre nederst på utsiden av veggen.

### Tiltak 4: Termografering og tetthetsprøving

Bygningens lufttetthet kan måles ved hjelp av metode for tetthetsmåling av hele eller deler av bygget. Termografering kan også benyttes for å kartlegge varmetap og lekkasjepunkter. Metodene krever spesialutstyr og spesialkompetanse og må utføres av fagfolk.

## Brukertiltak

### Tiltak 5: Luft kort og effektivt

Ikke la vinduer stå på gløtt over lengre tid. Luft heller kort og effektivt, da får du raskt skifta lufta i rommet og du unngår nedkjøling av gulv, tak og vegger.

### Tiltak 6: Slå el.apparater helt av

Elektriske apparater som har stand-by modus trekker strøm selv når de ikke er i bruk, og må derfor slås helt av.

### Tiltak 7: Redusér innetemperaturen

Ha en moderat innetemperatur, for hver grad temperatursenkning reduseres oppvarmingsbehovet med 5 %. Mennesker er også varmekilder; jo flere gjester – desto større grunn til å dempe varmen. Ha lavere temperatur i rom som brukes sjelden eller bare deler av døgnet. Monter tetningslister rundt trekkfulle vinduer og dører (kan sjekkes ved bruk av myggspiral/røyk eller stearinlys). Sett ikke møbler foran varmeovner, det hindrer varmen i å sirkulere. Trekk for gardiner og persienner om kvelden, det reduserer varmetap gjennom vinduene.

### Tiltak 8: Tiltak utendørs

Monter urbryter (koblingsur) på motorvarmeren slik at den ikke står på mer enn nødvendig. Skift til sparepærer. Sparepærer på 5, 7, 11, 15, og 20 W tilsvarer glødelamper på henholdsvis 25, 40, 60, 75 og 100 W, og de varer dessuten lenger, 8.000-15.000 timer mot 1.000-2.500 timer for glødelamper. Det kan monteres fotocelle på utebelysningen slik at det automatisk går av/på etter dagslyset/mørket. Eller det kan monteres bevegelsessensor slik at lyset kun går på ved bevegelse og slås av automatisk etter forhåndsinnstilt tid. For snøsmelteanlegg som kun er manuelt styrt av/på eller ift. lufttemperatur kan det installeres automatikk slik at snøsmelteanlegget både er temperatur- og nedbørsstyrt dvs. når det registreres nedbør og kulde samtidig.

### **Tiltak 9: Bruk varmtvann fornuftig**

Bytt til sparedusj hvis du ikke har. For å finne ut om du bør bytte til sparedusj eller allerede har sparedusj kan du ta tiden på fylling av ei vaskebøtte; nye sparedusjer har et forbruk på kun 9 liter per minutt. Ta dusj i stedet for karbad. Skift pakning på dryppende kraner. Dersom varmtvannsberederen har nok kapasitet kan temperaturen i berederen reduseres til 70gr.

### **Tiltak 10: Slå av lyset og bruk sparepærer**

Slå av lys i rom som ikke er i bruk. Utnytt dagslyset. Bruk sparepærer, spesielt til utelys og rom som er kalde eller bare delvis oppvarmet.

### **Tiltak 11: Fyr riktig med ved**

Bruk tørr ved, god trekk, og legg ikke i for mye av gangen. Fyring i åpen peis er mest for kosens skyld. Hold spjeldet lukket når ovnen/peisen ikke er i bruk.

### **Tiltak 12: Følg med på energibruken i boligen**

Gjør det til en vane å følge med energiforbruket. Les av måleren månedlig eller oftere for å være bevisst energibruken. Ca halvparten av boligens energibruk går til oppvarming.

### **Tiltak 13: Velg hvitevarer med lavt forbruk**

Når du skal kjøpe nye hvitevarer så velg et produkt med lavt strømforbruk. Produktene deles inn i energiklasser fra A til G, hvor A er det minst energikrevende. Mange produsenter tilbyr nå varer som går ekstra langt i å være energieffektive. A+ og det enda bedre A++ er merkinger som har kommet for å skille de gode fra de ekstra gode produktene.

### **Tiltak 14: Spar strøm på kjøkkenet**

Ikke la vannet renne når du vasker opp eller skyller. Bruk kjeler med plan bunn som passer til platen, bruk lokk, kok ikke opp mer vann enn nødvendig og slå ned varmen når det har begynt å koke. Slå av kjøkkenventilatoren når det ikke lenger er behov. Bruk av microbølgeovn til mindre mengder mat er langt mer energisparende enn komfyren. Tin frossenmat i kjøleskapet. Kjøøl - og frys skal avrimes ved behov for å hindre unødvendig energibruk og for høy temperatur inne i skapet / boksen (nye kjølekap har ofte automatisk avriming). Fjern støv på kjøleribber og kompressor på baksiden. Slå av kaffetraker når kaffen er ferdig traktet og bruk termos. Oppvaskmaskinen har innebygde varmeelementer for oppvarming av vann og skal kobles til kaldvannet, kobles den til varmtvannet øker energibruken med 20 - 40 % samtidig som enkelte vaske - og skylleprosesser foregår i feil temperatur.

### **Tiltak 15: Vask med fulle maskiner**

Fyll opp vaske- og oppvaskmaskinen før bruk. De fleste maskiner bruker like mye energi enten de er fulle eller ikke.

## **Tiltak på luftbehandlingsanlegg**

### **Tiltak 16: Installere ventilasjonsanlegg med varmegjenvinner til erstatning for mekanisk ventilasjon**

Boligen har mekanisk ventilasjon, dvs. at luftutskiftning (medfølgende varmetap) skjer uten varmegjenvinning. Det kan vurderes å installere et balansert ventilasjonsanlegg, som gir varmegjenvinning fra avkastluften. Nytt anlegg med både ur- og mengdestyring vil gi muligheter for behovsstyring og dermed energisparing. Ventilasjonsanlegget kan ha et vannbårent eller elektrisk varmebatteri.

### **Tiltak 17: Montere urstyring på avtrekksvifter / ventilasjonsanlegg**

Det bør undersøkes hvorvidt ventilasjonsanlegget har mulighet for trinnvis regulering av luftmengden (1,2,3 eller max/normal/min) og evt. urstyring tilknyttet denne funksjonen. Det bør evt. ettermonteres et ukesur som styrer luftmengdene avhengig av brukstiden. For boliger bør ikke ventilasjonen stoppes når boligen ikke er i bruk, men det bør være en minsteventilasjon på ca 0,2 l/s pr. m<sup>2</sup>.

## **Tiltak på elektriske anlegg**

### **Tiltak 18: Temperatur- og tidsstyring av panelovner**

Evt. eldre elektriske varmeovner uten termostat skiftes ut med nye termostatregulerte ovner med tidsstyring, eller det ettermonteres termostat / spareplugg på eksisterende ovn. Dersom mange ovner skiftes ut bør det vurderes et system hvor temperatur og tidsinnstillinger i ulike rom i boligen styres fra en sentral enhet.

## **Tiltak utendørs**

### **Tiltak 19: Montere urbryter på motorvarmer**

Det monteres urbryter (koblingsur) på motorvarmeren slik at den ikke står på mer enn nødvendig.

## **Tiltak 20: Termostat- og nedbørsstyring av snøsmelteanlegg**

Snøsmelteanlegget er kun manuelt styrt, eller styres kun etter lufttemperatur. Det installeres automatikk slik at snøsmelteanlegget både er temperatur- og nedbørsstyrt. Det kan være i form av en temperatur- og snøføler i bakken, med temperatur- og fuktføler i luften. Snøsmelteanlegget aktiveres kun ved behov dvs. når det registreres nedbør og kulde samtidig.

## **Tiltak 21: Skifte til sparepærer på utebelysning**

Sparepærer på 5, 7, 11, 15, og 20 W tilsvarer glødelamper på henholdsvis 25, 40, 60, 75 og 100 W. Sparepærer gir like mye lys som vanlige glødelamper, men bruker bare rundt 20% av energien. De varer dessuten lenger, 8.000-15.000 timer mot 1.000 - 2.500 timer for glødelamper.

## **Tiltak 22: Montere automatikk på utebelysning**

Det kan monteres fotocelle på utebelysningen slik at det automatisk går av/på etter dagslyset/mørket. Eller det kan monteres bevegelsessensor slik at lyset kun går på ved bevegelse og slås av automatisk etter forhåndsinnstilt tid.

## **Tiltak på varmeanlegg**

### **Tiltak 23: Installere ny rentbrennende vedovn / peisinnset, alternativt pelletskamin**

I gamle vedovner / peiser med dør utnyttes kun 30 - 55 % av energiinnholdet i veden, mens med nye rentbrennende vedovner / peisinnseter (som kom på markedet i 1988) er virkningsgraden på 70 - 80 %. Alternativt kan den gamle vedovnen / peisen skiftes ut med en pelletskamin. Nye vedovner, peisinnseter og pelletskaminer utnytter energien mer effektivt samt at røykgassforurensning og utslippene reduseres med inntil 90 % sammenlignet med gammel vedovn. De fleste pelletskaminer styres av en romtermostat, slik at man kan stille inn ønsket temperatur. Kaminen kan starte og slukke av seg selv, og mange kaminer kan også programmere inn ukeprogram, med f.eks. nattsenkning.

# Tilstandsrapport

 Enebolig

 Garasje

 Sørå Skorpeneset 9, 5350 BRATTHOLMEN

 ØYGARDEN kommune

 # gnr. 43, bnr. 94

Sum areal alle bygg: BRA: 241 m<sup>2</sup> BRA-i: 205 m<sup>2</sup>



Befaringsdato: 28.05.2024

Rapportdato: 28.05.2024

Oppdragsnr.: 10147-1131

Referansenummer: IY1966

Autorisert foretak: Edvardsen Takst AS

Sertifisert Takstingeniør: Frode Støldal Edvardsen



EDVARDSEN  
TAKST



Rapporten kan brukes i inntil ett år etter befaringsdatoen, og kan ikke gjenbrukes ved flere boligsalg i denne perioden. For eiendomsoverdragelser fra 1.1.2024, må selger sørge for at areal i rapporten er oppdatert og følger ny bransjestandard for areal. Skjer det endringer, oppstår skader også videre på boligen, bør du som selger be om oppdatert rapport.

# Norsk takst

Norsk takst er bransjeorganisasjonen for landets bygnings sakkyndige og takstforetak, med om lag 1400 sertifiserte medlemmer fordelt på omtrent 1000 bedrifter. I boligomsetningen regnes takstrapportene som et helt avgjørende element i den informasjonen som gjøres tilgjengelig for kjøper. Årlig leverer medlemmene rundt 120.000 slike takster. Det gir unik oversikt over norske boliger, og bidrar til at alle oppdrag kan utføres med utgangspunkt i erfaringsbasert kvalitet.



Det stilles høye krav til utdanning, sertifisering og yrkesetikk. Norsk takst er opptatt av at boligomsetningen skal være trygg, og legger vekt på å opptre uavhengig av andre bransjeaktører. Bygnings sakkyndige fakturerer sine tjenester uten hensyn til hvilken pris som oppnås, og skal heller ikke på annen måte ha noen egeninteresse knyttet til handelen.

Uavhengighet og god fagkunnskap har over tid bygget troverdighet og tillit. Både selger og kjøper skal kunne stole på bygnings sakkyndiges vurderinger. For tilfeller der det likevel skulle oppstå misnøye med utført arbeid, har vi sammen med Forbrukerrådet etablert en klagenemnd.

Norsk takst har en sentral rolle i utviklingen av norske standarder, regler og profesjonsprinsipper, og representerer bransjen i alle relevante internasjonale fora. Dette sikrer at norske bygnings sakkyndige tidlig kan tilpasse seg krav og bransjetrender fra utlandet, samtidig som takseringsfaget får en norsk stemme på verdensbasis. Organisasjonen bidrar i næringspolitisk sammenheng, og har vært en pådriver for å sikre at lover og regler gir trygghet for forbrukerne i boligomsetningen.

## Edwardsen Takst AS

Edwardsen Takst AS er et uavhengig firma drevet av Frode Edwardsen.

Foretaket er stiftet i 2012 og er godkjent medlemsbedrift av Norsk Takst, og er følgelig underlagt NT's etiske regelverk. Det stilles høye krav til utdanning, sertifisering og yrkesetikk.

Alle NT's medlemmer gjennomgår årlig obligatorisk etterutdanning i regi av Norsk Takst.

Selskapet tilbyr tjenester innen bolig og eiendom i Bergen og omegn.

- Tilstandsrapport.
- Verdi- og lånetakst.
- Uavhengig kontroll av våtrom og lufttetthet.
- Trykktest av nybygg.
- Reklamasjon- og skadetakst.
- Byggelånskontroll, rådgivning mm.

Edwardsen er utdannet, tømmer, byggmester og takstmann.

Med flere års erfaring fra ulike roller i bygg- og anleggsbransjen som byggeleder og prosjektleder, har undertegnede bred erfaring og et godt grunnlag for kvalitetsbevisst arbeid for både private og profesjonelle aktører.



### Rapportansvarlig

Frode Støldal Edwardsen  
Uavhengig Takstingeniør  
frode@edwardsentakst.no  
401 00 642



EDWARDSEN  
TAKST

# Dette trenger du å vite om tilstandsrapporten



## Hva er en tilstandsrapport?

En tilstandsrapport beskriver synlige skader/avvik eller tegn på skader/avvik på boligen. Rapporten fremhever vanligvis ikke positive egenskaper ved boligen.



## Hva vurderer en bygningssakkyndig?

Den bygningssakkyndige vurderer boligen ut fra hva man kan forvente av en bygning av samme alder og type. Vurderingen gjøres som regel mot hvordan det var vanlig å bygge og regler som gjaldt da boligen ble oppført (søknadstidspunktet). Forhold som er vanlige for bygningens alder, slik som slitasje etter normal bruk regnes ikke som avvik.



## Hva inneholder tilstandsrapporten?

Den bygningssakkyndige undersøker rom og bygningsdeler slik det kommer frem av [Forskrift til avhendingsloven](#). Tilstandsrapporten inneholder bare avvik som den bygningssakkyndige kan se eller kontrollere med enkle hjelpemidler. Det gjøres ikke nærmere undersøkelser slik som åpning av vegger eller andre bygningsdeler. I vegg mot våtrom og rom under terreng kan det borres et hull for å gjøre enkle undersøkelser slik som fuktøk.

## Når du kjøper en brukt bolig

Når du kjøper en brukt bolig, er det viktig å være oppmerksom på at dette ikke kan sammenlignes med å kjøpe en ny bolig. Måten boligen ble bygget på kan være annerledes enn i dag. Bygninger svekkes over tid, og utsettes for slitasje blant annet på grunn av bruk og vær og vind. Mange boliger fornyes helt eller delvis, noen i flere omganger, eller det oppføres tilbygg. Særlig for boliger som er pusset opp eller endret, er det viktig å merke seg at fornyelse av overflater ikke nødvendigvis betyr at bygningsdeler under er forbedret.

## Vurdering mot byggeår

Den bygningssakkyndige vil vurdere boligen mot hvordan det var vanlig å bygge og regler som gjaldt da bygningen ble oppført (søknadstidspunktet). Den bygningssakkyndige ser etter avvik som har betydning for og som reduserer boligens funksjon og verdi, og som kommer frem av Forskrift til avhendingslova. Noen rom og bygningsdeler slik som bad og vaskerom, og forhold som gjelder sikkerhet mot brann, rekkverk og trapper osv., vil den bygningssakkyndige vurdere mot dagens regelverk. Etter dagens regelverk vil disse kunne få en tilstandsgrad 2 eller 3 uten at det nødvendigvis er krav om at avviket må utbedres.

## Tilstandsrapporten beskriver ikke hele boligen

### BYGNINGSSAKKYNDIGE SER FOR EKSEMPEL IKKE PÅ (MED MINDRE BYGNINGSDELEN ER NEVNT I RAPPORTEN)

- vanlig slitasje og normal vedlikeholdstilstand
- bagatellmessige forhold som ikke påvirker bygningens bruk eller verdi vesentlig
- etasjeskillere
- tilleggsbygg slik som garasje, bod, aneks, naust også videre
- utvendige trapper
- støttemurer
- skjulte installasjoner
- installasjoner utenfor bygningen
- full funksjonstesting av el- og VVS-installasjoner
- geologiske forhold og bygningens plassering på grunnen
- bygningens planløsning
- bygningens innredning
- løsøre slik som hvitevarer
- utendørs svømmebasseng og pumpeanlegg
- bygningens estetikk og arkitektur
- bygningens lovlighet (bortsett fra bruksendringer, brannceller og forhold som åpenbart kan påvirke helse, miljø og sikkerhet)
- fellesarealer (med mindre boligeier har vedlikeholdsplikt for fellesarealer og dette er kjent for bygningssakkyndig, eller fellesarealet har en særlig tilknytning til boligen).

© iVerdi 2023 © Norsk takst 2023

Malen til denne rapporten, inkludert standardtekstene fra Norsk takst, er vernet etter åndsverkloven og kan kun benyttes av medlemsforetakene i Norsk takst og av takstingeniører som er sertifisert i slikt foretak, samt av kunder hos iVerdi og studenter hos NEAK. For andre aktører er eksemplarframstilling av malen og standardtekster, som utskrift og annen kopiering til bruk som grunnlag for tilsvarende rapporter, bare tillatt når det er hjemlet i lov (kopiering til privat bruk, sitat o.l.) eller avtale med Norsk Takst ([Forside](#)) eller iVerdi ([Hjem-iVerdi](#)).

Utnyttelse i strid med lov eller avtale kan medføre erstatnings- og straffeansvar.

# Dette trenger du å vite om tilstandsrapporten

## Tilstanden vurderes med ulike tilstandsgrader

Tilstanden gir uttrykk for en gitt forventet tilstand, blant annet vurdert ut fra alder og normal bruk. Ved Tilstandsgrad 0 (TG0) og Tilstandsgrad 1 (TG1) gir den bygningsfaglige normalt ingen begrunnelse for valg av tilstandsgrad. Grunnen er at bygningen eller bygningsdelen da bare har normal slitasje. Ved skjulte konstruksjoner kan alder alene avgjøre tilstandsgrad. Når bygningsfaglige anbefaler tiltak, for eksempel utbedringer, må brukeren av rapporten vurdere om tiltakene er nødvendige og lønnsomme.

Når den bygningsfaglige velger tilstandsgrad, baseres vurderingen på faste kriterier som følger av gjeldende bransjestandard for Teknisk tilstandsanalyse ved omsetning av bolig og Forskrift til avhendingslova.

! TG 0

### TILSTANDSGRAD 0, TG0: INGEN AVVIK

Bygningsdelen skal være tilnærmet ny, ikke vise tegn på slitasje og det skal være lagt frem dokumentasjon på faglig god utførelse. Det er ingen merknader til delen.

! TG 1

### TILSTANDSGRAD 1, TG1: MINDRE AVVIK

Bygningsdelen skal bare ha normal slitasje, og straktiltak skal ikke anses som nødvendig. Graden kan også brukes når delen er ny, men der dokumentasjon på faglig god utførelse mangler.

! TG 2

### TILSTANDSGRAD 2, TG2: VESENTLIGE AVVIK OG MINDRE AVVIK SOM ETTER NS 3600 GIR TG 2

Bygningsdelen skal enten ha feil utførelse, en skade eller symptomer på skade, sterk slitasje eller nedsatt funksjon. Graden gis når bygningsdelen trenger vedlikehold eller tiltak i nær fremtid. Graden skal også brukes når delen er gammel og det er grunn til å varsle om faren for skader på grunn av alderen, eller når det er grunn til å overvåke delen spesielt på grunn av fare for større skader eller følgeskader.

Ved avvik som ikke krever umiddelbare tiltak (ingen umiddelbar kostnad) så blir TG2 markert med en lysere farge.

! TG 3

### TILSTANDSGRAD 3, TG3: STORE ELLER ALVORLIGE AVVIK

Denne tilstandsgraden brukes ved kraftige tegn på forhold som man må regne med trenger utbedring straks eller innen kort tid. Det er påvist funksjonssvikt eller sammenbrudd.

- TG IU

### IKKE UNDERSØKT/IKKE TILGJENGELIG FOR UNDERSØKELSE

Det kan være avvik/skader som ikke er avdekket.

## Hva er et anslag på utbedringskostnad?

Hva det vil koste å utbedre rom eller bygningsdeler, er et forsiktig anslag basert på nåværende kvalitet, registrert avvik og angitte tiltak i rapporten. Anslaget er gitt på generelt grunnlag og må ikke forveksles med et pristilbud fra en håndverker. Det kan foreligge avvik og tiltak som ikke kommer frem av rapporten.

Utbedringskostnad avhenger blant annet av personlige valg av og markedspris på materialer og tjenesteyter.

I rapporten skal det settes anslag for utbedringskostnad for TG3, og slikt anslag kan også gis ved TG2.



# Beskrivelse av eiendommen

## TAKSTOBJEKTET:

Frittliggende enebolig med tilhørende dobbel garasje.  
Stor eiendom med grense mot Arefjordvannet.

Boligen er antatt oppført i 1973.  
Det er registrert tidligere hytte på eiendommen fra før 1951.

Boligen har vedlikeholdsetterslep og behov for oppgradering.

For fullstendig gjennomgang av bygningsdeler og boligens tilstand henvises det til konstruksjoner og rapporten forøvrig.

## Enebolig - Byggeår: 1973

### UTVENDIG

[Gå til side](#)

Saltak av sperrekonstruksjon.  
Undertak av panelbord.  
Taket er tekket med betongstein.  
Veggene har trekonstruksjon av ukjent utførelse og alder. Utvendig liggende kledning.

Takrenner og nedløp i plast.

Malte vinduer med isolerglass i trekarmen.

Hoveddør av malt tre med glassfelt.  
Kjellerdør av behandlet tre.  
Terrassedør av tre med isolert glassfelt.

Altan oppført av trekonstruksjon mer rekkverk.

### INNVENDIG

[Gå til side](#)

Gulvene i boligen er bekledd med:  
- Parkett, fliser og laminat.

Veggene i boligen er bekledd med:  
- Malte plater, malt strie, panelplater og panel.

Takene i boligen er bekledd med:  
- Malte plater.

Bygningen har etasjeskille i tre.

Boligen har to stk mursteinspiper. Utvendig pusset.  
Peisovn i stuen. Antatt parafin eller oljeovn.  
Dagtank er montert i trapperom mot kjeller.

Deler av kjeller har yttervegger av grunnmur.  
Påforet panel mot mur i stue og på kontor.  
Hulltaking er utført på kontor mot grunnmur. Det er ikke registrert vesentlige avvik.

Bygningen har krypkjeller under trebjelkelag og stubbegulv.

Malt tretrapp til loft mot nord. Belegg i trinn.  
Malt loftstrapp til loft mot sør. Belegg i trinn.  
Furutrapp til kjeller.

Boligen har malte profilerte innvendige dører.

[Gå til side](#)

### VÅTROM

Bad av ukjent alder. Antatt etter 1997.  
Bad med fliser på gulv og vegger.  
Varmekabler i gulv.  
Sanitærutstyr på bad er: toalett, dusj og servant med innredning.  
Opplegg for vaskemaskin.  
Mekanisk avtrekkventil.

Vaskekjeller  
Vaskekjeller med betonggulv og åpen grunnmur.  
Innvendige vegger med panel.  
Sanitærinstallasjoner: original solilsluk og opplegg for vaskemaskin.

[Gå til side](#)

### KJØKKEN

Kjøkkeninnredning med laminert benkeplate, nedfelt stålvask, god skaplass, profilerte fronter og opplegg for oppvaskmaskin.  
Flislagt vegg over benkeplate.  
Ventilator med mekanisk avtrekk.

### SPESIALROM

[Gå til side](#)

Toalettrom med malte plater og belegg på gulv.  
Innredet med vegghengt toalett og servant med innredning.

### TEKNISKE INSTALLASJONER

[Gå til side](#)



# Beskrivelse av eiendommen

Vannrør av kobber.

Det er synlige vannrør av plast "rør i rør" i krypkjeller. Disse er antatt tilkoblet bad mot nord.

Boligen har interne avløpsledninger av plast.

Kjeller har støpejernsrør.

Avløpsrør til grunn er av støpejern og betong.

Boligen har naturlig ventilasjon via spalteventiler i vinduer og ventiler i vegger.

Mekanisk avtrekk fra bad mot nord, samt fra kjøkken.

Varmtvannsbereder på 200 liter.

Elektrisk anlegg med automatsikringer og jordfeilbryter.

## TOMTEFORHOLD

[Gå til side](#)

Ukjent byggegrunn.

Antatt faste masser.

Fundamentering kan ikke garanteres det er ikke foretatt undersøkelser av grunnforhold.

Antatt selvdrenerende masser av sprengstein.

Ingen visuelle tegn på sviktende drenering.

Grunnmur av mur og steinfylt betong.

Utvendige avløpsrør av betong, vannledninger er av ukjent type.

Det er offentlig avløp via private stikkledninger og offentlig vannforsyning via private stikkledninger.

Det er antatt eldre oljetank i kjellerrom.

## Arealer

[Gå til side](#)

## Forutsetninger og vedlegg

[Gå til side](#)

## Lovlighet

[Gå til side](#)

## Enebolig

- Det foreligger ikke tegninger

## Garasje

- Det foreligger ikke tegninger

# Sammendrag av boligens tilstand

## Fordeling av tilstandsgrader

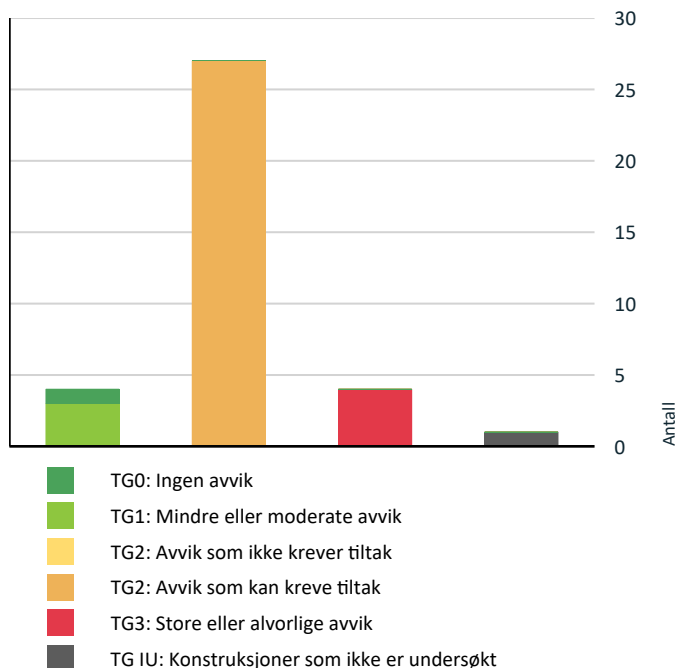

Vil du vite mer om tilstandsgrader? Se side 4.

## Anslag på utbedringskostnad

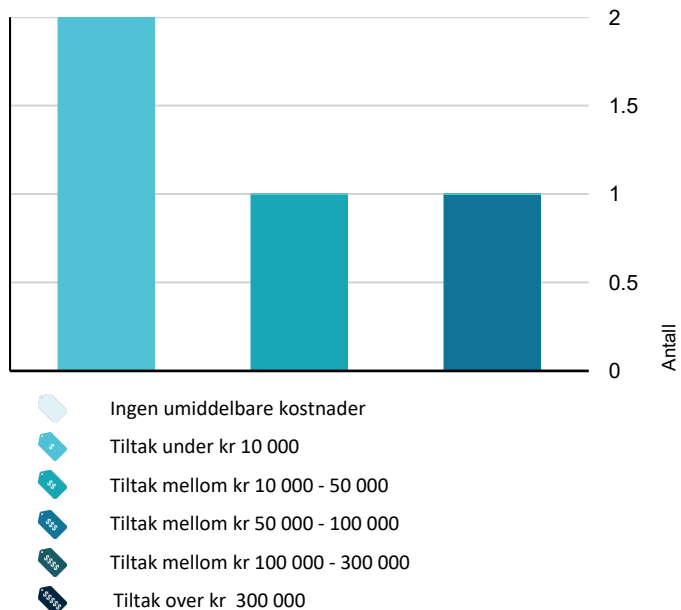

Hva er anslag på utbedringskostnad? Se side 4.

## Spesielt for dette oppdraget/rapporten

Begrenset adkomst av krypkjeller. Kjelleren er besiktiget fra luke.

## Oppsummering av avvik

Vil du vite mer? Se på rommet eller bygningsdelen senere i rapporten.

### Enebolig

#### ! TG 3 STORE ELLER ALVORLIGE AVVIK

- ! Utvendig > Vinduer [Gå til side](#)
- ! Våtrom > Kjeller > Vaskekjeller (9,4 m<sup>2</sup>) > Generell [Gå til side](#)
- ! Våtrom > 1 etasje > Bad (6,6 m<sup>2</sup>) > Sanitærutstyr og innredning [Gå til side](#)
- ! Tekniske installasjoner > Branntekniske forhold [Gå til side](#)

#### ! TG IU KONSTRUKSJONER SOM IKKE ER UNDERSØKT

- ! Våtrom > Kjeller > Vaskekjeller (9,4 m<sup>2</sup>) > Tilliggende konstruksjoner våtrom [Gå til side](#)

#### ! TG 2 AVVIK SOM KAN KREVE TILTAK

- ! Utvendig > Taktekking [Gå til side](#)
- ! Utvendig > Nedløp og beslag [Gå til side](#)
- ! Utvendig > Veggkonstruksjon [Gå til side](#)
- ! Utvendig > Takkonstruksjon/Loft [Gå til side](#)
- ! Utvendig > Dører [Gå til side](#)
- ! Utvendig > Balkonger, terrasser og rom under balkonger [Gå til side](#)
- ! Innvendig > Overflater [Gå til side](#)
- ! Innvendig > Etasjeskille/gulv mot grunn [Gå til side](#)
- ! Innvendig > Radon [Gå til side](#)
- ! Innvendig > Pipe og ildsted [Gå til side](#)
- ! Innvendig > Rom Under Terreng [Gå til side](#)

# Sammendrag av boligens tilstand

- ! Innvendig > Kryp kjeller [Gå til side](#)
- ! Innvendig > Innvendige trapper [Gå til side](#)
- ! Innvendig > Innvendige dører [Gå til side](#)
- ! Våtrom > 1 etasje > Bad (6,6 m<sup>2</sup>) > Overflater Gulv [Gå til side](#)
- ! Våtrom > 1 etasje > Bad (6,6 m<sup>2</sup>) > Sluk, membran og tettesjikt [Gå til side](#)
- ! Våtrom > 1 etasje > Bad (6,6 m<sup>2</sup>) > Ventilasjon [Gå til side](#)
- ! Kjøkken > 1 etasje > Kjøkken (11 m<sup>2</sup>) > Overflater og innredning [Gå til side](#)
- ! Spesialrom > 1 etasje > Toalettrom (1,5 m<sup>2</sup>) > Overflater og konstruksjon [Gå til side](#)
- ! Tekniske installasjoner > Vannledninger [Gå til side](#)
- ! Tekniske installasjoner > Avløpsrør [Gå til side](#)
- ! Tekniske installasjoner > Ventilasjon [Gå til side](#)
- ! Tekniske installasjoner > Varmtvannstank [Gå til side](#)
- ! Tekniske installasjoner > Elektrisk anlegg [Gå til side](#)
- ! Tomteforhold > Drenering [Gå til side](#)
- ! Tomteforhold > Utvendige vann- og avløpsledninger [Gå til side](#)
- ! Tomteforhold > Oljetank [Gå til side](#)

# Tilstandsrapport

## ENEBOLOG



**Byggeår**  
1973

### Kommentar

Byggeåret er basert på antagelser, og det er dermed usikkert når bygget er oppført. Boligen er antatt oppført 1973. Tidligere hytte på eiendommen.

### Standard

Bygget har gjennomgående lav standard. Se nærmere beskrivelse under Konstruksjoner.

### Vedlikehold

Bygget er gammelt og bærer preg av manglende vedlikehold og oppgraderinger. Se nærmere beskrivelse under Konstruksjoner.

## UTVENDIG

### TG 2 Takteking

Taktekking er besiktiget fra bakkenivå/takvinduer pga. HMS hensyn.  
Taket er tekket med betongstein.

#### Vurdering av avvik:

- Det er påvist andre avvik:

Taktekking med ukjent alder. Tilsynelatende tekking fra 90 tallet.  
Tekking er mosegrodd. Særlig vedlikeholdsbehov mot nord.

#### Konsekvens/tiltak

- Andre tiltak:

Generelt vedlikeholdsbehov av tekking og vindskier mot gavl.

### TG 2 Nedløp og beslag

Takrenner og nedløp i plast.

#### Vurdering av avvik:

- Det mangler snøfangere på hele eller deler av taket, men det var ikke krav om dette på byggemeldingstidspunktet.
- Det mangler tilfredsstillende adkomst til pipe for feier.
- Mer enn halvparten av forventet brukstid er oppbrukt på renner/nedløp/beslag.

Takrenner er slitt.  
Nedløp i front er avsluttet ca 2 m over bakkeplan.

#### Konsekvens/tiltak

- Stigetrinn for feier må monteres.
- Overvåk tilstanden jevnlig. For å få tilstandsgrad 0 eller 1 må beslag/renner/nedløp skiftes ut, men tidspunktet for når dette er nødvendig er vanskelig å si noe om.

Vedlikeholdsbehov.  
Nedløp må føres til terreng.

### TG 2 Veggkonstruksjon

# Tilstandsrapport

Veggene har trekonstruksjon av ukjent utførelse og alder. Utvendig liggende kledning.

## Vurdering av avvik:

- Det er ingen lusing/musebånd i nedre kant av konstruksjon.

Lufting under kledning mot grunnmur er stedvis begrenset.

Kledning er stedvis montert uten avstand til terreng. Dette gjelder i hovedsak mot asfalt og betongtrapp.

Noe antydning til råte i enkelte kledningsbord og listverk.

## Konsekvens/tiltak

- Musebånd/lusing må etableres.

Lufting bør utbedres.

Kledning må utbedres mot terreng/asfalt/betongtrapp.

Lokal utbedring av skadet treverk er påregnelig.



Kledning og listverk uten avstand mot grunn.

## TG2 Takkonstruksjon/Loft

Saltak av sperrekonstruksjon.

Undertak av panelbord.

Begrenset kontrollmulighet av konstruksjonen, da denne er bygget inn.

Det er flere kottluker på loft. Kontroll via disse.

## Vurdering av avvik:

- Det er påvist fuktskjolder/skader i takkonstruksjonen.

Eldre kondensmerker i undertaket er registrert. De ble ikke registrert unormale fuktverdier under befarings.

Noe mit (borebille) er registrert. Lite aktivitet.

Det er ingen ventilering av konstruksjonen. Merk: Dette er normal byggeskikk ut ifra alder.

## Konsekvens/tiltak

- Det må gjøres nærmere undersøkelser.

Jevnlig kontroll av konstruksjonen er påregnelig grunnet alder og manglende lufting av konstruksjonen.



Kneloft: Synlig kondensmerker og manglende luting fra raftekasse.

## TG3 Vinduer

Malte vinduer med isolerglass i trekarmer.

# Tilstandsrapport

## Vurdering av avvik:

- Det er avvik:

Vinduer er i hovedsak datert fra 1973-1980.

1 stk vindu i stuen er av nyere dato.

Eldre vindu med enkeltglass i kjellerbod. Antatt fra tidligere hytte.

Vinduer har slitasjegrad ut ifra alder. Kondensmerker i karmen og enkelte glass er punktert. Utvendig råte i flere karmen.

## Konsekvens/tiltak

- Tiltak:

Generelt vedlikeholdsbehov og behov for utskifting av enkelte vinduer.

**Kostnadsestimat: 10 000 - 50 000**



## TG 2 Dører

Ytterdør i malt utførelse med isolerglass. Montert i 2022.

Kjellerdør av behandlet tre.

Terrassedør av tre med isolert glassfelt.

## Vurdering av avvik:

- Det er avvik:

Terrassedør med utvendig slitasje og skader.

Kjellerdør med vedlikeholdsbehov.

Hoveddør har manglende beslag under terskel.

## Konsekvens/tiltak

- Tiltak:

Dører har vedlikeholdsbehov.

De bør monteres beslag under dørterskel til hoveddør.

## TG 2 Balkonger, terrasser og rom under balkonger

Altan på ca 15 m<sup>2</sup> oppført av trekonstruksjon med rekkverk.

Adkomst fra stue.

## Vurdering av avvik:

- Rekkverket er for lavt i forhold til dagens krav til rekkverkshøyder.

Stedvis råte i treverk.

Enkelte søyler har endeved uten tilstrekkelig avstand mot terreng.

## Konsekvens/tiltak

- Rekkverkshøyde må endres for å tilfredsstille krav på byggemeldingstidspunktet.

- Det er ikke krav om utbedring av rekkverkshøyde opp til dagens forskriftskrav.

Konstruksjonen har behov for vedlikehold og oppgradering.

Skadet treverk må skiftes.

# Tilstandsrapport



Tresøyle uten avstand til terreng.

## INNSENDIG

### Overflater

Gulvene i boligen er bekledd med:  
- Parkett, fliser og laminat.

Veggene i boligen er bekledd med:  
- Malte plater, malt strie, panelplater og panel.

Takene i boligen er bekledd med:  
- Malte plater.

#### Vurdering av avvik:

- Det er avvik:

Boligens overflater har varierende standard. I hovedsak eldre standard med bruksslitasje. Stedvis skader på overflater. Overflater i kjeller har enkel standard.

#### Konsekvens/tiltak

- Tiltak:

Overflater har behov for oppgradering og utskifting.

### Etasjeskille/gulv mot grunn

Bygningen har etasjeskille i tre.

#### Vurdering av avvik:

- Målt høydeforskjell på over 15 mm gjennom hele rommet. Tilstandsgrad 2 gis med bakgrunn i standardens krav til godkjente måleavvik.

#### Konsekvens/tiltak

- For å få tilstandsgrad 0 eller 1 må høydeforskjeller rettes opp. Det vil imidlertid sjelden være økonomisk rasjonelt som et enkeltstående tiltak i en bolig som dette. Dersom boligen en gang skal renoveres, kan man vurdere slike tiltak.

### Radon

Det er ikke foretatt radonmålinger og bygget er heller ikke utført med radonsperre.

#### Vurdering av avvik:

- Det er ikke foretatt radonmålinger, og bygget er heller ikke utført med radonsperre.

#### Konsekvens/tiltak

- Det bør gjennomføres radonmålinger.

### Pipe og ildsted

Boligen to stk mursteinspiper. Utvendig pusset. Peisovn i stuen. Antatt parafin eller oljeovn. Dagtank er montert i trapperom mot kjeller.

# Tilstandsrapport

## Vurdering av avvik:

- Det er avvik:

Eldre ildsted. Det er usikkert om ildsted er tilkoblet olje eller lignende.

## Konsekvens/tiltak

- Tiltak:

Det anbefales ytterligere kontroll av anlegget.

Det refereres til fagkyndig/feier for opplysninger.



Manglende plate under feieluke (eldre type).

## TG 2 Rom Under Terreng

Deler av kjeller har yttervegger av grunnmur. Påforet panel mot mur i stue og på kontor.  
Hulltaking er utført på kontor mot grunnmur. Det er ikke registrert vesentlige avvik.

## Vurdering av avvik:

- Det er avvik:

Det er ikke registrert tilstrekkelig fuktsikring av grunnmur.

Det ble ikke registrert unormale avvik i åpen grunnmur i gang, men merk at dette er en rissikokonstruksjon.

Det er registrert fuktslag i åpen grunnmur i bod og i vaskekjeller.

## Konsekvens/tiltak

- Tiltak:

Jevnlig kontroll er påregnelig grunnet manglende utvendig fuktsikring og alder.

## TG 2 Kryp kjeller

Bygningen har krypkjeller under trebjelkelag og stubbegulv.

## Vurdering av avvik:

- Det er begrenset tilgang til hele krypkjelleren.

Det er ikke registrert tilstrekkelig ventilering av kjelleren.

Begrenset besiktigelse av grunn, men kjelleren virket tørr på befaringsdagen.

Eldre konstruksjon med mye gjennomføringer mot 1 etasje. Undersiden av bjelkelaget er ikke tilstrekkelig lukket.

## Konsekvens/tiltak

- Ut ifra visuelle observasjoner fra de besiktigede områdene, gir det grunnlag for å forsøke å foreta grundigere undersøkelser i de mindre tilgjengelige områdene. Det kan ikke utelukkes skader i disse områdene.

Jevnlig kontroll av konstruksjonen er påregnelig. Kryp kjeller er rissikokonstruksjon.

Utbedring av ventilering.

## TG 2 Innvendige trapper

Malt tretrapp til loft mot nord. Belegg i trinn.

Malt loftstrapp til loft mot sør. Belegg i trinn.

Furutrapp til kjeller.



# Tilstandsrapport

## Vurdering av avvik:

- Åpninger i rekkverk er større enn dagens forskriftskrav til rekkverk i trapper.
- Rekkverkshøyder er under dagens forskriftskrav til rekkverk i trapper.
- Det er avvik:

Trapp til loft mot nord har manglende håndløper iht. krav.

Trapp til loft mot sør er bratt og lite egnet for trapp mellom boligrom. Det mangler forsvarlig rekkverk/håndløper.

Trapp til kjeller er bratt og lite egnet for trapp mellom boligrom. Det mangler håndløper.

## Konsekvens/tiltak

- Tiltak:
- Åpninger er såpass store at det ut ifra sikkerhetsmessige forhold anbefales å lage mindre åpninger.
- Rekkverket er såpass lavt at det på grunn av sikkerhetsmessige forhold anbefales økning av høyde.

Behov for oppgradering og montering av rekkverk/håndløper.

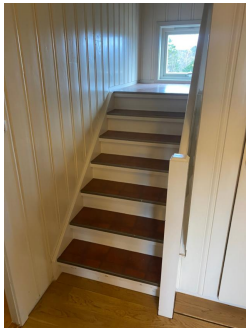

Trapp til loft mot nord.

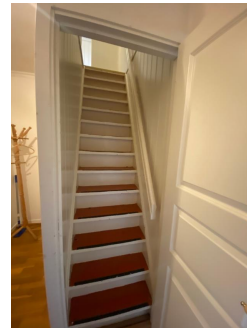

Trapp til loft mot sør.

## TG 2 Innvendige dører

Boligen har malte profilerte innvendige dører.

## Vurdering av avvik:

- Det er avvik:

Eldre dører med aldersslitasje.

## Konsekvens/tiltak

- Tiltak:

Fleire dører har behov for jurstering.

## VÅTROM

### KJELLER > VASKEKJELLER (9,4 M<sup>2</sup>)

## TG 3 Generell

Vaskekjeller med betonggulv og åpen grunnmur.

Innvendige vegger med panel.

Sanitærinstallasjoner: original solisluk og opplegg for vaskemaskin.

## Vurdering av avvik:

- Våtrommet må oppgraderes for å tåle normal bruk etter dagens krav.

## Konsekvens/tiltak

- Våtrommet må totalrenoveres. Alle forhold med tettesjikt, våtsone, sluk m.m. må dokumenteres.

Kostnadsestimat: 50 000 - 100 000

# Tilstandsrapport



## KJELLER > VASKEKJELLER (9,4 M<sup>2</sup>)

### Tilliggende konstruksjoner våtrom

Hulltaking er ikke utført pga. nevnte overstående avvik.

## 1 ETASJE > BAD (6,6 M<sup>2</sup>)

### Generell

Bad av ukjent alder. Antatt etter 1997.

Bad med fliser på gulv og vegger.

Varmekabler i gulv.

Sanitærutstyr på bad er: toalett, dusj og servant med innredning.

Opplegg for vaskemaskin.

Mekanisk avtrekkventil.

## 1 ETASJE > BAD (6,6 M<sup>2</sup>)

### Overflater vegger og himling

Bad med fliser på vegger og malte plater i himling.

## 1 ETASJE > BAD (6,6 M<sup>2</sup>)

### Overflater Gulv

Flislagt gulv med varmekabler.

#### Vurdering av avvik:

- Det er påvist avvik i fallforhold til sluk i forhold til krav i forskrift på byggetidspunktet.

Bom i enkelte gulvfliser.

#### Konsekvens/tiltak

- Det må foretas utbedring av fallforhold.

## 1 ETASJE > BAD (6,6 M<sup>2</sup>)

### Sluk, membran og tettesjikt

Bad med membran og plastsluk. Synlig klemring i sluk.

#### Vurdering av avvik:

- Mer enn halvparten av forventet brukstid er oppbrukt på membranløsningen

Smøremembran med ukjen utførelse.

#### Konsekvens/tiltak

- Installering av tett dusjkabinett anbefales.

- Overvåk tilstanden jevnlig. For å få tilstandsgrad 0 eller 1 må tettesjiktet skiftes ut, men tidspunktet for når dette er nødvendig er vanskelig å si noe om.

# Tilstandsrapport



## 1 ETASJE > BAD (6,6 M<sup>2</sup>)

### TG 3 Sanitærutstyr og innredning

Sanitærutstyr på bad er: toalett, dusj og servant med innredning. Opplegg for vaskemaskin.

#### Vurdering av avvik:

- Det er påvist drypplekkasje fra servantavløp.

Det er utført provisorisk tetting med silikonfuge rundt avlpsrør under servant. Ufagmessig utførelse.

#### Konsekvens/tiltak

- Det må gjøres tiltak for å lukke avviket.

Kostnadsestimat: Under 10 000



## 1 ETASJE > BAD (6,6 M<sup>2</sup>)

### TG 2 Ventilasjon

Mekanisk avtrekk.

#### Vurdering av avvik:

- Det er avvik:

Mekanisk avtrekk uten tilstrekkelig tilluft.

#### Konsekvens/tiltak

- Tiltak:

Bedre tilluft til rommet er anbefalt.

## 1 ETASJE > BAD (6,6 M<sup>2</sup>)

### TG 0 Tilliggende konstruksjoner våtrom

Hulltaking er foretatt uten å påvise unormale forhold.

## KJØKKEN

# Tilstandsrapport

## 1 ETASJE > KJØKKEN (11 M<sup>2</sup>)

### TG 2 Overflater og innredning

Kjøkkeninnredning med laminert benkeplate, nedfelt stålvaske, god skaplass, profilerte fronter og opplegg for oppvaskmaskin. Flislagt vegg over benkeplate.

Det er foretatt kontroll med fuktindikator og det ble ikke registrert forhøyede fuktverdier i gulv ved kjøleskap, oppvaskmaskin eller andre utsatte steder på kjøkkenet på befaringsdagen.

#### Vurdering av avvik:

- Det er avvik:

Eldre innredning med slitasje.  
Eldre røranlegg under servant. Noe dryppskader er registrert.

#### Konsekvens/tiltak

- Tiltak:

Kjøkkenet har behov for oppgradering.

## 1 ETASJE > KJØKKEN (11 M<sup>2</sup>)

### TG 1 Avtrekk

Ventilator med mekanisk avtrekk.

## SPESIALROM

### 1 ETASJE > TOALETTRUM (1,5 M<sup>2</sup>)

#### TG 2 Overflater og konstruksjon

Wc med malte plater på vegger og belegg på gulv.  
Innredet med vegghengt toalett og servant med innredning.

#### Vurdering av avvik:

- Det er ikke påvist tilfredsstillende løsning for å synliggjøre lekkasje fra innebygget systerne.
- Toalettrom har kun naturlig avtrekk fra rommet, NS 3600 krever mekanisk avtrekk for å kunne gi TG 0/1.

#### Konsekvens/tiltak

- Det må gjøres tiltak for å lukke avviket.
- Mekanisk avtrekk bør etableres på toalettrom.

## TEKNISKE INSTALLASJONER

### TG 2 Vannledninger

Vannrør av kobber.  
Det er synlige vannrør av plast "rør i rør" i krypkjeller. Disse er antatt tilkoblet bad mot nord.

#### Vurdering av avvik:

- Mer enn halvparten av forventet brukstid er oppbrukt på innvendige vannledninger.

#### Konsekvens/tiltak

- Tidspunkt for utskiftning av vannledninger nærmer seg.
- Det er ikke behov for utbedringstiltak siden anlegget fungerer i dag, men ut ifra alder kan skader plutselig oppstå på eldre anlegg.
- Ifm. oppgradering av våtrom vil det være naturlig med utskiftning av rør.

### TG 2 Avløpsrør

Boligen har interne avløpsledninger av plast.  
Kjeller har støpejernsrør.

# Tilstandsrapport

Avløpsrør til grunn er av støpejern og betong.

## Vurdering av avvik:

- Det er påvist ufagmessig utførelse av avløpsledninger.
- Mer enn halvparten av forventet brukstid er oppbrukt på innvendige avløpsledninger.

## Konsekvens/tiltak

- Det er ikke behov for utbedringstiltak siden anlegget fungerer i dag, men ut ifra alder kan skader plutselig oppstå på eldre anlegg.
- Tidspunkt for utskiftning av avløpsrør nærmer seg.
- Anlegget bør sjekkes av fagperson.

## Ventilasjon

Boligen har naturlig ventilasjon via spalteventiler i vinduer og ventiler i vegger.  
Mekanisk avtrekk fra bad mot nord, samt fra kjøkken.

## Vurdering av avvik:

- Det er påvist mangelfull ventilasjon på ett eller flere rom i boligen.

Særlig ventilasjon i kjeller er begrenset.

## Konsekvens/tiltak

- Det bør etableres veggventiler/vindusventiler i alle oppholdsrom som ikke har det.
- Ventilasjonsløsningen må utbedres.

## Varmtvannstank

Varmtvannsbereder på 200 liter.

## Vurdering av avvik:

- Det er påvist at varmtvannstank er over 20 år

## Konsekvens/tiltak

- Det er ikke behov for utbedringstiltak siden tanken fungerer i dag, men ut ifra alder kan skader plutselig oppstå på eldre tanker.



## Elektrisk anlegg

*Dette er en forenklet kontroll begrenset til de spørsmål og undersøkelser som forskrift til avhendingslova (tryggere bolighandel) § 2-18 inneholder. Dette kan ikke sammenlignes med en kontroll utført av offentlig myndighet (Det lokale eltilsyn) eller registrert elektrovirksomhet, og en bygnings sakkyndig har verken kompetanse eller lov til å foreta en slik kontroll.*

*Tilstandsgraden er vurdert ut fra den forenklede og begrensede kontrollen som forskriften inneholder. El-anlegget kan ha feil og mangler som en slik forenklet undersøkelse ikke vil avdekke. Vær derfor oppmerksom på denne risikoen, og søk videre veiledning eller få en fullstendig kontroll utført av registrert elektrovirksomhet.*

Elektrisk anlegg med automatsikringer og jordfeilbryter.

1. Foreligger det eltilsynsrapport de siste 5 år, og det er ikke foretatt arbeid på anlegget etter denne, utenom retting av eventuelle avvik i eltilsynsrapport (dvs en el-tilsynsrapport uten avvik)?

Nei

# Tilstandsrapport

## Spørsmål til eier

2. Når ble det elektriske anlegget installert eller sist gang totalt rehabilitert (årstall)? Med totalt rehabilitert menes fullstendig utskiftet anlegg fra inntakssikring og videre.  
**Ukjent**
3. Er alle elektriske arbeider/anlegg i boligen utført av en registrert elektroinstallasjonsvirksomhet?  
**Ukjent**
4. Er det elektriske anlegget utført eller er det foretatt tilleggsarbeider på det elektriske anlegget etter 1.1.1999?  
**Ja**
5. Foreligger det kontrollrapport fra offentlig myndighet – Det Lokale Eltilsyn (DLE) eller eventuelt andre tilsvarende kontrollinstanser med avvik som ikke er utbedret eller kontrollen er over 5 år?  
**Ukjent**
6. Forekommer det ofte at sikringene løses ut?  
**Ukjent**
7. Har det vært brann, branntilløp eller varmgang (for eksempel termiske skader på deksler, kontaktpunkter eller lignende) i boligens elektriske anlegg?  
**Ukjent**

## Generelt om anlegget

8. Er det tegn til at det har vært termiske skader (tegn på varmgang) på kabler, brytere, downlights, stikkontakter og elektrisk utstyr? Sjekk samtidig tilstanden på elektrisk tilkobling av varmtvannsbereder, jamfør eget punkt under varmtvannstank  
**Nei**
9. Er der synlig defekter på kabler eller er disse ikke tilstrekkelig festet?  
**Nei**

## Inntak og sikringsskap

10. Er det tegn på at kabelinnføringer og hull i inntak og sikringsskap ikke er tette, så langt dette er mulig å sjekke uten å fjerne kapslinger?  
**Nei**
11. Finnes det kursfortegnelse, og er den i samsvar med antall sikringer?  
**Ja**
12. Foreta en helhetsvurdering av det elektriske anlegget, dets alder, allmenne tilstand og fare for liv og helse. Bør det elektriske anlegget ha en utvidet el-kontroll?

**Ja** Vurdering av el.anlegg er basert på en standard sjekklister og visuell befaring. Takstmannen har ikke fagkompetanse på område og tilstandsgrader settes ut fra standard (NS 3600). På generelt grunnlag anbefales kontroll av el.anlegg av autorisert elektrikerfirma. Det tas forbehold om skjulte feil/mangler på el.anlegget. Dersom det ikke foreligger dokumentasjon på ombygging/ending av el.anlegg må kjøper ta en viss risiko ved, overnevnte forhold.

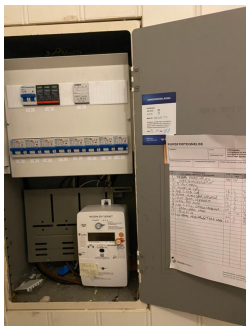

 TG 3 **Branntekniske forhold**

# Tilstandsrapport

*Dette er en forenklet kontroll begrenset til de spørsmål som fremkommer under. Tilstandsgraden er basert på retningslinjer til disse spørsmålene i bransjestandarden NS3600. Dette kan ikke sammenlignes med en fullstendig kontroll av branntekniske forhold av offentlig myndighet, eller en vurdering av boligens branntekniske forhold eller prosjektering fra en rådgiver med spesialkompetanse. En bygningssakkyndig har verken kompetanse til å gi slik veiledning eller lov til å foreta en slik kontroll.*

*Tilstandsgraden er vurdert ut fra den forenklete og begrensede kontrollen. Det kan være feil og mangler om branntekniske forhold som en slik forenklet undersøkelse ikke vil avdekke. Vær derfor oppmerksom på denne risikoen, og søk videre veiledning eller rådgivning.*

1. Er det mangler for brannslukningsutstyr i boligen iht. forskriftskrav på søknadstidspunktet, men minst Byggeforskrift 1985?

**Ja**

2. Er det skader på brannslukkingsutstyr eller er apparatet eldre enn 10 år?

**Ukjent**

3. Er det mangler på røykvarsler i boligen iht. forskriftskrav på søknadstidspunktet, men minst Byggeforskrift 1985?

**Ja**

4. Er det skader på røykvarslere?

**Ukjent**

**Kostnadsestimat: Under 10 000**

## TOMTEFORHOLD

### Byggegrunn

Ukjent byggegrunn.  
Antatt faste masser.

Fundamentering kan ikke garanteres det er ikke foretatt undersøkelser av grunnforhold.

Det er ikke registrert setninger eller riss i grunnmur som tilsier at boligen er fundamentert på ustabile masser.

## TG 2 Drenering

Ukjent drenering.  
Antatt selvdrenerende masser av sprengstein.

### Vurdering av avvik:

- Det er ikke tegn på noe utvendig fuktsikring.
- Mer enn halvparten av forventet levetid på drenering er overskredet.

På boliger av denne alder må det påregnes fare for noe fuktighet i grunnmur, dette fordi datidens byggeskikk ikke ble utført med tilfredsstillende fuktsikring (knotteplast og drenerør) lik dagens byggeskikk tilsier.

Noe saltutslag/fuktslag er registrert, og vurdert som normalt ut ifra alder og type konstruksjon.  
Deler av kjeller er innredet. Dette er en rissikokonstruksjon.

### Konsekvens/tiltak

- Tiltak for redrenering rundt boligen kan ikke utelukkes.
- Overvåk tilstanden jevnlig. For å få tilstandsgrad 0 eller 1 må dreneringen skiftes ut, men tidspunktet for når dette er nødvendig er vanskelig å si noe om. Bruken av underetg/kjeller vil være avgjørende.

## TG 1 Grunnmur og fundamenter

Grunnmur av mur og steinfylt betong. Grunnmur av pusset betong/sparsteinsmur.

Kun de deler av grunnmur som er synlig er (og kan) kontrolleres. Der hvor mur er skjult av terreng (inntil fylt utvendig), og innvendig hvor mur er påføret kan det ikke garanteres mot evt sprekker eller andre avvik. (det utføres kun visuell kontroll, med de begrensninger dette medfører).

# Tilstandsrapport

## Kommentar:

Enkelte vertikale riss er observert, men antas stabile og uten betydning for konstruksjonen.

## TG 2 Utvendige vann- og avløpsledninger

Utvendige avløpsrør av støpejern og betong, vannledninger er av ukjent type.

Ikke videre kontrollert da dette er skjulte installasjoner, valgt tilstands grad er derfor kun satt ut fra forhold som alder/forventet levetid, det tas følgelig forbehold vedr. dette (nedgravde ledninger/avløp kan være i bedre/dårligere stand kontra "Levetidstabeller" som er et gj-snitt. Undersøkelse av faktisk tilstand på slike ledninger må evt utføres av spesialfirma.

### Vurdering av avvik:

- Mer enn halvparten av forventet brukstid er passert på utvendige avløpsledninger.
- Mer enn halvparten av forventet brukstid er passert på utvendige vannledninger.

### Konsekvens/tiltak

- Det er ikke behov for utbedringstiltak siden anlegget fungerer i dag, men ut ifra alder kan skader plutselig oppstå på eldre anlegg.

## TG 2 Oljetank

Det er antatt eldre oljetank i kjellerrom.

### Vurdering av avvik:

- Kombinasjon av alder og materiale tilsier at denne bør fjernes.

Ukjente forhold rundt oljetank.

### Konsekvens/tiltak

- Andre tiltak:

Ytterligere undersøkelser er anbefalt.



# Bygninger på eiendommen

## Garasje



### Anvendelse

### Byggeår

### Kommentar

Ukjent byggeår

### Standard

Bygget har gjennomgående lav standard. Se nærmere beskrivelse under Konstruksjoner.

### Vedlikehold

Bygget er gammelt og bærer preg av manglende vedlikehold og oppgraderinger. Se nærmere beskrivelse under Konstruksjoner.

### Beskrivelse

Garasje oppført av betongstein mot støpt plate og grunn.  
Yttervegger av bindingsverk med utvendig liggende kledning.  
Saltak tekket med pappshingel. Takrenner og nedløp av plast.  
Åpen garasje mot vest og lukket garasje med garasjeport mot øst.  
Innlagt strøm.

### Kommentar:

Garasje med vedlikeholdsbehov og behov for oppgradering.

Tilleggsbygninger er ikke tilstandsvurdert i rapporten, dette ihh til forskrift til Avhendingsloven.



# Arealer, byggetegninger og brannceller

Standard gjeldende fra 01.01.2024

Arealmålinger og arealoppsett er basert på Norsk standard 3940:2023 Areal- og volum-beregninger av bygninger. Arealet gjelder for tidspunktet da boligen ble målt

## Hva er måleverdig areal?

Arealet i rommet må ha minst 1,90 m fri høyde over gulvet og minst bredde på 0,60 m. Et loft med skråtak vil for eksempel bare få registrert målbart areal der høyden er minst 1,90 m og bredden minst 0,60 m. Rommet må ha dør eller luke, og gangbart gulv.

## Hva er bruksareal?

**BRA = BRA-i + BRA-e + BRA-b**

Bruksarealet for bygningen er bruttoarealet minus arealet som opptas av yttervegger.

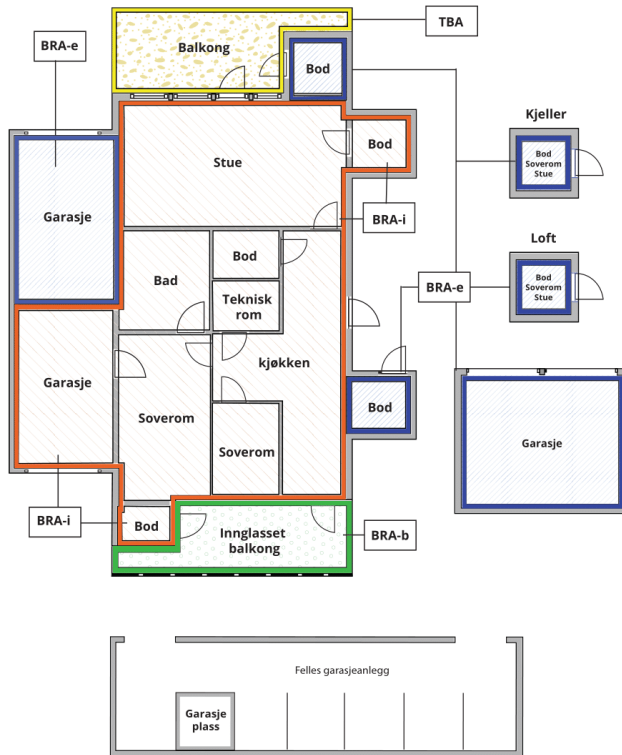

Carport og/eller garasjeplass i felles garasjeanlegg er ikke måleverdig areal

Internt bruksareal (BRA-i)	Arealet innenfor boenheten(e)
Eksternt bruksareal (BRA-e)	Arealet av alle rom utenfor boenheten(e) og som tilhører denne, slik som for eksempel bod
Innglasset balkong mv (BRA-b)	Arealet av innglasset balkong, veranda eller altan når denne er tilknyttet boenheten(e)
Terrasse- og balkongareal (TBA)	Arealet av terrasser, åpne balkonger og åpen altan tilknyttet boenheten(e)

Gulvareal (GUA)

Er sum av BRA (bruksareal) og ALH (areal med lav takhøyde).

Areal med lav takhøyde (ALH) er ikke måleverdig areal, som skyldes skråtak og lav himlingshøyde.

GUA kan opplyses i markedsføring der det er aktuelt for den konkrete boligen og kun sammen med BRA-i, for eksempel der gulvflaten har en verdi og har funksjon ved møblering og bruk av rommene. Ikke innredet areal som kaldloft, måles og oppgis normalt ikke.

## Arealet kan ikke alltid fastsettes nøyaktig

Areal kan være komplisert eller umulig å måle opp nøyaktig fordi det er vanskelig å fastslå tykkelsen på innervegger, skjevheter i og utforming av bygningskonstruksjoner som karnapp, buer og vinkler som ikke er rette, åpne rom over flere etasjer og så videre.

Eiendommens markedsverdi kan ikke baseres på en matematisk beregning basert på antall kvadratmeter opplyst i rapporten. Opplysninger om areal kan altså ikke alene benyttes for å beregne eiendommens verdi.

## Den bygningssakkyndige kan avdekke eventuelle bruksendringer og avvik i branncelleinndeling

Den bygningssakkyndige ser på byggetegninger hvis de er tilgjengelige og dette er en del av oppdraget, og vurderer bruken av boligen opp mot tegningene. Hvis den bygningssakkyndige avdekker at en bolig ikke ser ut til å være delt opp i brannceller etter kravene i byggt teknisk forskrift på befaringstidspunktet, skal det opplyses om dette.

Reglene om bruksendring og brannceller kan være kompliserte. Søk videre faglige råd om rapporten ikke gir deg svar. Den bygningssakkyndige kan ikke vurdere og svare på alle spørsmål, og kan heller ikke vite om kommunen kan gi unntak for kravene som gjelder. [Vil du vite mer?](#)

## Om brannceller

En branncelle er hele eller avgrensede deler av en bygning hvor en brann fritt kan utvikle seg uten at den kan spre seg til andre bygninger eller andre deler av bygningen i løpet av en fastsatt tid.

## Om bruksendring

Bruksendring er å endre bruken av et rom fra en tillatt bruk til en annen. Dette kan kreve søknad og tillatelse, for eksempel hvis du endrer et rom fra bod til soverom eller arbeidsrom, eller hvis du endrer en bolig til to separate boliger.

Rom for varig opphold har krav til takhøyde, romstørrelse, rømningsvei og lysforhold som må være oppfylt. Du kan søke kommunen om unntak for kravene, men kan ikke regne med å få unntak for krav som går på helse og sikkerhet, for eksempel krav til rømningsvei.

Bruksendring som krever godkjenning, og som ikke er søkt bruksendret, er ulovlig. Kommunen kan etter plan- og bygningsloven kapittel 32 forfølge overtredelser. Kommunen kan pålegge deg å avslutte den ulovlige bruken, eventuelt å rette eller tilbakeføre rommet til godkjent bruk.

# Arealer

## Enebolig

### Ny arealstandard

Etasje	Bruksareal BRA m <sup>2</sup>			SUM	Terrasse- og balkongareal (TBA)	Ikke måleverdig areal (ALH)	Gulvareal (GUA)
	Internt bruksareal (BRA-i)	Eksternt bruksareal (BRA-e)	Innglasset balkong (BRA-b)				
Kjeller	47			47			47
1 etasje	110			110	15		110
Loft (sør)	24			24			24
Loft (nord)	24			24			24
<b>SUM</b>	<b>205</b>				<b>15</b>		<b>205</b>
<b>SUM BRA</b>	<b>205</b>						

### Romfordeling

Etasje	Internt bruksareal (BRA-i)	Eksternt bruksareal (BRA-e)	Innglasset balkong (BRA-b)
Kjeller	Stue (14 m <sup>2</sup> ), Kontor (4,7 m <sup>2</sup> ), Gang (5,1 m <sup>2</sup> ), Gang (4,7 m <sup>2</sup> ), Vaskekjeller (9,4 m <sup>2</sup> ), Bod (7,6 m <sup>2</sup> )		
1 etasje	Stue (40,5 m <sup>2</sup> ), Gang (13,4 m <sup>2</sup> ), Entré (3,8 m <sup>2</sup> ), Bad (6,6 m <sup>2</sup> ), Kjøkken (11 m <sup>2</sup> ), Mellomgang (4 m <sup>2</sup> ), Trapperom, Trapperom, Soverom (5,8 m <sup>2</sup> ), Mellomgang (4,8 m <sup>2</sup> ), Toalettrom (1,5 m <sup>2</sup> ), Soverom (16,8 m <sup>2</sup> )		
Loft (sør)	Gang (4,9 m <sup>2</sup> ), Soverom (11,9 m <sup>2</sup> ), Soverom (6,6 m <sup>2</sup> )		
Loft (nord)	Gang (5 m <sup>2</sup> ), Soverom (9 m <sup>2</sup> ), Soverom (9,8 m <sup>2</sup> )		

### Kommentar

Trapperom og bod mot trapp i 1 etasje har ikke målbart areal. Arealet er medtatt i henholdsvis mellomgang og gang. Det er flere knekott på loft.

Arealene er oppmålt på stedet i hht. NS-3940.

Arealer beregnes og defineres etter bruken av rommet på befaringstidspunktet, uavhengig av hva som er godkjent av bygningsmyndighetene. Noe avvik kan forekomme grunnet interne sjakter, påførte vegger, varierende veggtykkelser, skjevheter og annet som ikke kan avdekkes uten inngrep i konstruksjonen.

### Lovlighet

### Byggetegninger

Det foreligger ikke tegninger

Kommentar:

### Brannceller

Er det påvist synlige tegn på avvik i branncelleinndeling ut ifra dagens byggt teknisk forskrift?

Ja  Nei

### Nyere håndverkstjenester

Er det ifølge eier utført håndverkstjenester på boligen siste 5 år?

Ja  Nei

Kommentar: Det er etablert toalettrom fra entre i 2022.

### Krav for rom til varig opphold

Er det påvist avvik i forhold til rømningsvei, dagslysflate eller takhøyde?

Ja  Nei

Kommentar: AVVIK DAGSLYSFLATE: Kjellervindu i stue og kontor gir mindre lysinnslipp enn 10 % av gulvareal.  
AVVIK DAGSLYSFLATE: Takvinduer på soverom mot nord gir mindre lysinnslipp enn 10 % av gulvareal.

## Garasje

### Ny arealstandard

Etasje	Bruksareal BRA m <sup>2</sup>			SUM	Terrasse- og balkongareal (TBA)	Ikke måleverdig areal (ALH)	Gulvareal (GUA)
	Internt bruksareal (BRA-i)	Eksternt bruksareal (BRA-e)	Innglasset balkong (BRA-b)				
Etasje		36		36			36
<b>SUM</b>		<b>36</b>					<b>36</b>
<b>SUM BRA</b>	<b>36</b>						

### Romfordeling

Etasje	Internt bruksareal (BRA-i)	Eksternt bruksareal (BRA-e)	Innglasset balkong (BRA-b)
Etasje		Garasje	

### Kommentar

Arealene er oppmålt på stedet i hht. NS-3940.

## Lovlighet

### Byggetegninger

Det foreligger ikke tegninger

Kommentar:

### Brannceller

Er det påvist synlige tegn på avvik i branncelleinndeling ut ifra dagens byggt teknisk forskrift?

Ja  Nei

### Nyere håndverkstjenester

Er det ifølge eier utført håndverkstjenester på boligen siste 5 år?

Ja  Nei

### Krav for rom til varig opphold

Er det påvist avvik i forhold til rømningsvei, dagslysflate eller takhøyde?

Ja  Nei

Kommentar:

## Total fordeling mellom P-ROM og S-ROM

Tabellen under viser fordelingen av P-ROM og S-ROM etter veiledningen til NS 3940: 2012. Dette er til informasjon og til sammenligning. Tallene er omtrentlige, kan avvike fra faktiske målinger og er ikke juridisk bindende

	<b>P-ROM( m2)</b>	<b>S-ROM( m2)</b>
<b>Enebolig</b>	186	19
<b>Garasje</b>	0	36

# Befarings - og eiendomsopplysninger

## Befaring

Dato	Til stede	Rolle
25.10.2022	Frode Støldal Edwardsen	Takstmann
28.5.2024	Frode Støldal Edwardsen	Takstingeniør

## Matrikkeldata

Kommune	gnr.	bnr.	fnr.	snr.	Areal	Kilde	Eieforhold
4626 ØYGARDEN	43	94		0	2842.1 m <sup>2</sup>	BEREGNET AREAL (Ambita)	Eiet

### Adresse

Søra Skorpeneset 9

### Hjemmelshaver

Foldnes Utbygging AS

## Eiendomsopplysninger

### Beliggenhet

Boligen har en attraktiv beliggenhet på Søra Skorpeneset i Arefjord. Kort vei til Sartor Senter og ca. 15 min. til Bergen sentrum. Eiendommen ligger i et rolig og etablert boligområde med spredt bebyggelse. Kort vei til barneskole, barnehage, dagligvarebutikk, idrettsplass og bussforbindelse.

### Adkomstvei

Privat til offentlig vei.

### Tilknytning vann

Boligen er tilknyttet offentlig vann via private stikk- og fellesledninger.

### Tilknytning avløp

Boligen er tilknyttet offentlig avløpsnett via private stikk- og fellesledninger

### Regulering

Eiendommen er ikke regulert.  
Planidentifikasjon124620130020  
Oversiktsplanareal: Boligbebyggelse.

### Om tomten

Eiet tomt på 2842 m<sup>2</sup> Eiendommen grenset mot Arefjordvannet. Tomten er dels opparbeidet med bl.a asfaltert adkomst og parkering. Plen og beplantning i front. Dobbelt garasje mot nord.

Utover opparbeidelse rundt boligen, består eiendommen av naturtomt. Tomten er ikke vedlikeholdt den siste tiden og har begrenset adkomst rundt hele boligen.

# Kilder og vedlegg

## Dokumenter

Beskrivelse	Dato	Kommentar	Status	Sider	Vedlagt
Eiendomsverdi.no			Gjennomgått	0	Nei
Statens Kartverk			Gjennomgått	0	Nei
Eier		Eier har gitt generell info om boligen	Gjennomgått	0	Nei

# Tilstandsrapportens avgrensninger

## STRUKTUR•REFERANSENIVÅ•TILSTANDSGRADER

- Rapporten er basert på innholdskrav i Forskrift til avhendingslova (tryggere bolighandel). Formålet er å gi en tilstandsanalyse til bruk for den som bestiller og/eller i et salg til forbruker, og ikke for andre tredjeparter. Rapportens omfang, struktur, metode og begrepsbruk følger i hovedsak Norsk Standard NS 3600:2018 (Teknisk tilstandsanalyse ved omsetning av bolig), samt Takstbransjens retningslinjer ved tilstandsrapportering for boliger og Takstbransjens retningslinjer for arealmåling.
- Tilbakeholdt eller uriktig informasjon som har betydning for vurderingen, er ikke bygningssakkyndiges ansvar. Rapporten beskriver avvik, altså en tilstand som er dårligere enn referansenivået. Rapporten framhever normalt ikke positive sider ved boligen ut over det som fremgår av tilstandsgradene.
- Tilstanden angis i rapporten og gir uttrykk for en gitt forventet tilstand blant annet vurdert ut fra alder og normal bruk slik:

i) **Tilstandsgrad 0, TG0:** Ingen avvik eller skader. I tillegg må bygningsdelen være tilnærmet ny, mindre enn 5 år, og det foreligger dokumentasjon på faglig god utførelse.

ii) **Tilstandsgrad 1, TG1:** Mindre avvik. Normal slitasje. Strakstiltak ikke nødvendig. TG1 kan gis når bygningsdelen er tilnærmet ny og det ikke foreligger dokumentasjon på faglig god utførelse.

iii) **Tilstandsgrad 2, TG2:** Vesentlige avvik, og mindre avvik som etter NS 3600 gir TG 2, men som ikke nødvendigvis krever umiddelbare tiltak. I denne rapporten kan TG2 i Rapportsammendrag være inndelt i TG2 som krever tiltak og de som ikke krever umiddelbare tiltak. Konstruksjonen har normalt enten feil utførelse, en skade eller symptomer på skade, sterk slitasje eller nedsatt funksjon. Vedlikehold eller tiltak trengs i nær fremtid, det er grunn til å varsle fare for skader på grunn av alder eller overvåke spesielt på grunn av fare for større skade eller følgeskade. For skjulte konstruksjoner vil alder i seg selv være et symptom som kan gi TG2. For synlige konstruksjoner kan alder sammen med andre symptomer og momenter gi TG2. Avvik under TG2 kan gis sjablongmessig anslag.

iv) **Tilstandsgrad 3, TG3:** Store eller alvorlige avvik. Kraftige symptomer på forhold som man må regne med trenger utbedring straks eller innen kort tid. Påvist funksjonssvikt eller sammenbrudd. Avvik under TG3 skal gis sjablongmessig anslag.

v) **Tilstandsgrad TGiU:** Ikke undersøkt/ikke tilgjengelig for undersøkelse.

- Ved TG0 og TG1 gis det normalt ingen begrunnelse for valg av tilstandsgrad, fordi bygningen eller bygningsdelen da bare har normal slitasje. For anbefalte tiltak ved TG2 og TG3 må bruker av rapporten vurdere om tiltakene er nødvendige og lønnsomme. Hva det vil koste å utbedre rom eller bygningsdeler er et sjablongmessig anslag basert på registrert avvik og angitte tiltak i rapporten. Anslaget er gitt på generelt grunnlag og basert på erfaringstall i seks intervaller, og kan ikke forveksles med en konkret vurdering og tilbud fra en entreprenør eller håndverker. Det må eventuelt innhentes tilbud for en nærmere undersøkelse, og konkret og nøyaktig vurdering av utbedringskostnad. Kostnader til ikke oppdagede avvik/utbedringer/feil kan forekomme. Utbedringskostnad avhenger av personlige preferanser og markedspris på materialer og tjenesteyter.

## PRESISERINGER

- Avvik vurderes ut fra tekniske forskrifter på godkjenningstidspunktet for bygget. Noen bygningsdeler vurderes

etter gjeldende teknisk forskrift på befaringstidspunktet. Dette gjelder blant annet:

i) Bad, vaskerom (våtrom)

ii) Forhold rundt brann, rømming, sikkerhet, for eksempel rekkverkshøyder/åpninger, ulovlige bruksendringer, brannceller mv.

- For skjulte konstruksjoner slik som vann og avløp uten dokumentasjon, er kvalitet og alder vurdert.

- Fastmonterte installasjoner, for eksempel innfelt belysning (downlights), demonteres ikke for å sjekke dampsperrer bak. Dette av hensyn til bygningssakkyndiges kompetanse og risikoen for skade.

- Kontroll av fukt i konstruksjonen ved hulltaking i bad og vaskerom (våtrom), rom under terreng (kjelleretasje, underetasje og sokkeletasje) eller andre bygningsdeler skjer etter eiers aksept. Hulltaking av våtrom og rom under terreng kan unntaksvis unnlates, se Forskrift til Avhendingsloven.

- Kontroll av romfunksjoner for P-ROM utføres kun når det ikke foreligger godkjente og byggemeldte tegninger, eller når tegninger ikke stemmer med dagens bruk.

- Bygningssakkyndig gir en forenklet vurdering av branntekniske forhold og elektriske installasjoner i boligen dersom det er mer enn fem år siden sist boligen hadde el-tilsyn. Bygningssakkyndig kan anbefale å konsultere offentlige myndigheter eller kvalifisert elektrofaglig fagperson ved behov for grundigere undersøkelser.

## TILLEGGSENDERSØKELSER

Etter avtale kan tilstandsanalysen utvides til også å omfatte tilleggssundersøkelser utover minimumskravet i forskriften.

## BEFARINGEN

Rapporten gir en vurdering av byggverk og bygningsdeler som bygningssakkyndig har observert, og som fremkommer av Forskrift til avhendingsloven. Rapporten er likevel ingen garanti for at det ikke kan finnes skjulte feil, skader og mangler. NS 3600:2018 (Teknisk tilstandsanalyse ved omsetning av bolig) har undersøkelsesnivå fra 1 til 3, der undersøkelsesnivå 1 er det laveste og baseres på visuell observasjon. Rapporten baseres på undersøkelsesnivå 1 med få unntak (våtrom og rom under terreng). I praksis betyr dette at gjennomføringen av befaringen begrenses som følger:

- Det utføres kun visuelle observasjoner på tilgjengelige flater uten fysiske inngrep (f.eks. riving).

- Flater som er skjult av snø eller på annen måte ikke er tilgjengelig eller skjult, blir ikke kontrollert. Det foretas ikke funksjonssprøving av bygningsdeler, som isolasjon, piper, ventilasjon, el. anlegg, osv.

- Det gis ingen vurdering av boligens tilbehør, hvite- og brunevarer og annet inventar. Dette gjelder også integrert tilbehør.

- Inspisering av yttertak er basert på det som er synlig, normalt på insiden fra loftet og utvendig fra stige/bakkenivå. Befaring av tak må være sikkerhetsmessig forsvarlig for å kunne gjennomføres.

- Stikkprøvetakninger er utvalgt tilfeldig og kan innebære kontroll under overflaten med spiss redskap eller lignende.



# Tilstandsrapportens avgrensninger

## UTTRYKK OG DEFINISJONER

- Tilstand: Byggverkets eller bygningsdelens tekniske, funksjonelle eller estetiske status på et gitt tidspunkt.
- Symptom: Observerbart forhold som gir indikasjon på hvilken tilstand et byggverk eller en bygningsdel befinner seg i. Benyttes ved beskrivelse av avvik.
- Skadegjørere: Zoologiske eller biologiske skadegjørere, i hovedsak råte, sopp og skadedyr.
- Fuktøk: Overflatesøk med egnet søkeutstyr (fuktindikator) eller visuelle observasjoner.
- Fuktmåling: Måling av fuktinnhold i materiale eller i bakenforliggende konstruksjon ved bruk av egnet måleutstyr (blant annet hammerelektrode og pigger).
- Utvidet fuktøk (hulltaking): Boring av hull for inspeksjon og fuktmåling i risikoutsatte konstruksjoner, primært i tilstøtende vegger til bad, utforede kjellervegger og eventuelt i oppforede kjellergulv.
- Normal slitasjegrade: Forventet nedsliting av materiale i overflaten som er basert på enkle visuelle observasjoner. Kan vurderes sammen med bygningsdelens alder.
- Forventet gjenværende brukstid: Anslått tid et byggverk eller en del av et byggverk fortsatt vil være tjenlig for sitt formål (NS3600, Termer og definisjoner punkt 3.9)

## AREALBEREGNING FOR BOENHETER

- Areal fastsettes etter Forskrift til avhendingsloven og Norsk Standard 3940 Areal- og volum-beregninger av bygninger fra 2023.
- Areal oppgis i hele kvadratmeter i rapporten, og gjelder for det tidspunkt oppmålingen fant sted.
- Bruksareal (BRA) er det måleverdige arealet som er innenfor omsluttete vegger målt i gulvhøyde (bruttoareal minus arealet som opptas av yttervegger). I tillegg til gulvhøyde gjelder regler om fri bredde for at arealet skal være måleverdig, med betydning for BRA av for eksempel loft med skråtak. BRA består av internt bruksareal (BRA-i), eksternt bruksareal (BRA-e) og innglasset balkong mv (BRA-b). Terrasse- og balkongareal (TBA) opplyses der tilstandsrapporten skal benyttes i boligomsetningen og der det er aktuelt. I tillegg kan gulvareal (GUA) og areal med lav takhøyde (ALH) opplyses sammen med BRA der det er aktuelt og en del av oppdraget. Rom skal ha atkomst og gangbart gulv for å kunne regnes som BRA/måleverdig areal.
- Arealet måles og oppgis dersom arealet oppfyller krav til måleverdighet, slik som at arealet må ha minst en bredde på 0,6m og minst en høyde på 1,9 m osv. Et rom kan være i strid med teknisk forskrift og mangle godkjenning hos kommunen for den aktuelle bruken, uten at dette får betydning for om arealet måles og oppgis i tilstandsrapporten. Når arealet måles tas det ikke hensyn til om arealet er lovlig oppført eller om bruken er lovlig, bruksendringer, lysforhold eller andre sikkerhetsmangler.
- Eiendommens markedsverdi kan ikke baseres på en rent matematisk beregning i forhold til antall kvadratmeter opplyst i rapporten. Opplysninger om areal kan altså ikke alene benyttes for beregning av eiendommens verdi.

- Rom som ligger utenfor boenheten, men som eier har påvist og/eller opplyst at tilhører boenheten, er oppmålt og inkludert i BRA-e. Det er ikke fremvist dokumentasjon på at rommet tilhører boenheten, med mindre dette er angitt særskilt. Rom utenfor boenheten kan omdisponeres av borettslaget/sameiet og dette kan påvirke boligens BRA. Vær oppmerksom på at NS 3940:2023 og eierseksjonsloven har ulik definisjon av fellesareal. Ved arealmåling gjelder NS 3940:2023 som definerer fellesareal slik: "Delen av bygning som brukes av to eller flere bruksenheter eller til bygningens forvaltning, drift eller vedlikehold.
- I en overgangsperiode skal rapporter som benyttes i boligomsetningen eller dersom det er en del av oppdraget også opplyse om fordelingen mellom P-ROM og S-ROM med utgangspunkt i definisjonene som fremkommer av veiledningen til Norsk Standard 3940 Areal- og volum-beregninger av bygninger fra 2012. Fordelingen mellom P-ROM og S-ROM er basert på veiledningen og bygningssakkyndiges eget skjønn. P-ROM er måleverdige rom som benyttes til kort eller langt opphold. S-ROM er måleverdige rom som benyttes til lagring, og tekniske rom. Bruken av et rom på befaringstidspunktet har betydning for om rommet defineres som P-ROM eller S-ROM. Dette betyr at rommet både kan være i strid med teknisk forskrift og mangle godkjenning i kommunen for den aktuelle bruken, uten at dette vil få betydning for valg av arealkategori.
- Se øvrig informasjon om areal i rapporten, Norsk Standard 3940 (2012 og 2023) og veiledningen til disse.

## PERSONVERN

Norsk takst, bygningssakkyndig og takstforetaket behandler personopplysninger som bygningssakkyndig trenger for å kunne utarbeide rapporten. Personvernerklæring med informasjon om bruk av personopplysninger og dine rettigheter finner du her [Personvernerklæring - iVerdi](#)

## DELING AV PERSONOPPLYSNINGER FOR TRYGGERE BOLIGHANDEL OG MULIG RESERVASJON

Norsk takst og deres samarbeidspartnere benytter personopplysninger fra rapporten for analyse- og statistikkformål, samt utvikling og drift av produkter og tjenester for takstbransjen og andre aktører i bolig-omsetningen. Les mer om dette og hvordan du kan reservere deg på <https://www.norsktakst.no/norsk/om-norsk-takst/personvernerklæring/reservasjon/>

Vendu lager en boliganalyse basert på opplysninger fra rapporten. Les mer om dette og hvordan du kan reservere deg her: <https://samtykke.vendu.no/IY1966>

## KLAGEORDNING FOR FORBRUKERE

Er du som forbruker misfornøyd med bygningssakkyndiges arbeid eller opptreden ved taksering av bolig eller fritidshus, se [www.takstklagenemnd.no](http://www.takstklagenemnd.no) for mer informasjon

Dette skjema vil være en del av salgsoppgaven

Meglerfirma	Mekleriet Vest AS	Oppdragsnr.	95240133		
Adresse	Søra Skorpeneset 9				
Postnr.	5350	Sted	Brattholmen		
Er det dødsbo?	<input checked="" type="checkbox"/> Nei <input type="checkbox"/> Ja	Avdødes navn			
Salg ved fullmakt?	<input checked="" type="checkbox"/> Nei <input type="checkbox"/> Ja	Navn hjemmelshaver			
Når kjøpte du boligen?	2021	Hvor lenge har du bodd i boligen?	0	Har du bodd i boligen siste 12 mnd?	<input checked="" type="checkbox"/> Nei <input type="checkbox"/> Ja
I hvilket selskap har du (evt. sameiet/brl/aksjelaget) tegnet bygningsforsikring?	Byggmesterforsikring	Polise/avtalenr	222878,3		
Selger 1 Fornavn	Trond	Etternavn	Jetmundsen / Foldnes utbygging as		

## SPØRSMÅL FOR ALLE TYPER

### EIENDOMMER

(spørsmål som besvares med «Ja», skal beskrives nærmere i feltet

«Kommentar»)

**1. Kjenner du til om det er/har vært feil ved våtrommene, f. eks. sprekker, lekkasje, råte, lukt eller soppskader?**

Nei  Ja  Vet ikke    Kommentar

**2. Kjenner du til om det er utført arbeid på bad/våtrom? Hvis nei, gå til punkt 3.**

Nei  Ja, kun faglært  Ja, både av faglært og ufaglært / egeninnsats  Ja, kun av ufaglært / egeninnsats  Vet ikke

Firmanavn

Redegjør for hva som ble gjort av hvem og når:

**2.1 Ble tettesjikt/membran/sluk oppgradert/fornytt?**

Nei  Ja  Vet ikke

Firmanavn

Redegjør for hva som ble gjort av hvem og når:

**2.2 Foreligger det dokumentasjon på arbeidene?**

Nei  Ja  Vet ikke    Kommentar

**2.3 Er arbeidet byggemeldt?**

Nei  Ja  Vet ikke    Kommentar

**3. Kjenner du til om det er/har vært feil på vann/avløp, herunder rørbrudd, tilbakeslag, tett sluk eller lignende?**

Nei  Ja  Vet ikke    Kommentar

**4. Kjenner du til om det er/har vært utført arbeid/kontroll på vann/avløp?**

Nei  Ja, kun faglært  Ja, både av faglært og ufaglært / egeninnsats  Ja, kun av ufaglært / egeninnsats  Vet ikke

Firmanavn

Gjøen VVS

Redegjør for hva som ble gjort av hvem og når:

Laget nytt WC

**5. Kjenner du til om det er/har vært problemer med drenering, fuktinnsig, øvrig fukt eller fuktmerker i underetasje/kjeller?**

Nei  Ja  Vet ikke    Kommentar

Grovkjeller fuktig.

**6. Kjenner du til om det er/har vært problemer med ildsted/skorstein/pipe, f. eks dårlig trekk, sprekker, pålegg etter tilsyn, fyringsforbud eller lignende?**

Nei  Ja  Vet ikke    Kommentar

Fyringsforbud

7. **Kjenner du til om det er/har vært skjevheter/setningsskader, f. eks. riss/sprekker i mur, skjeve gulv eller lignende?**  
 Nei  Ja  Vet ikke    Kommentar
8. **Kjenner du til om det er/har vært sopp/råteskader i boligen?**  
 Nei  Ja  Vet ikke    Kommentar
9. **Kjenner du til om det er/har vært insekter/skadedyr i boligen som f.eks. rotter, mus, maur eller lignende?**  
 Nei  Ja  Vet ikke    Kommentar
10. **Kjenner du til om det er/har vært skjeggkre i boligen?**  
 Nei  Ja  Vet ikke    Kommentar
11. **Kjenner du til om det er/har vært utettheter i terrasse/garasje/tak/fasade?**  
 Nei  Ja  Vet ikke    Kommentar
12. **Kjenner du til om det har vært utført arbeider på terrasse/garasje/tak/fasade?**  
 Nei  Ja, kun faglært  Ja, både av faglært og ufaglært / egeninnsats  Ja, kun av ufaglært / egeninnsats  Vet ikke  
Firmanavn   
Redegjør for hva som ble gjort av hvem og når:
13. **Kjenner du til om det er/har vært utført arbeider på el-anlegget eller andre installasjoner (f.eks. oljetank, sentralfyr, ventilasjon)? Hvis nei, gå til punkt 14.**  
 Nei  Ja, kun faglært  Ja, både av faglært og ufaglært / egeninnsats  Ja, kun av ufaglært / egeninnsats  Vet ikke  
Firmanavn   
Redegjør for hva som ble gjort av hvem og når:
- 13.1 **Foreligger det samsvarserklæring for hele eller deler av det elektriske anlegget (i henhold til forskrift om lavspenningsanlegg)?**  
 Nei  Ja  Vet ikke    Kommentar
14. **Kjenner du til om det er utført kontroll av el-anlegget og/eller andre installasjoner (f.eks. oljetank, sentralfyr, ventilasjon)?**  
 Nei  Ja  Vet ikke    Kommentar
15. **Har du ladeanlegg/ladeboks for el-bil i dag?**  
 Nei  Ja  Vet ikke    Kommentar
16. **Kjenner du til om ufaglærte har utført arbeider som normalt bør utføres av faglærte personer utover det som er nevnt tidligere (f.eks. på drenering, murerarbeid, tømmerarbeid etc.)?**  
 Nei  Ja  Vet ikke    Kommentar
17. **Kjenner du til om det er nedgravd oljetank på eiendommen? Hvis nei, gå til punkt 18.**  
 Nei  Ja  Vet ikke
- 17.1 **Har kommunen gitt dispensasjon til at den nedgravde oljetanken kan bli liggende, f. eks. ved at den nedgravde oljetanken tømmes, saneres eller fylles igjen med masser?**  
 Nei  Ja  Vet ikke    Kommentar
18. **Kjenner du til forslag til- eller vedtatte reguleringsplaner, andre planer, nabovarsel, eller offentlige vedtak som kan medføre endringer i bruken av eiendommen eller eiendommens omgivelser?**  
 Nei  Ja  Vet ikke    Kommentar
19. **Kjenner du til om det foreligger påbud/heftelser/krav/manglende tillatelser vedrørende eiendommen?**  
 Nei  Ja  Vet ikke    Kommentar
20. **Selges eiendommen med utleiedel, leilighet eller hybel eller lignende?**  
 Nei  Ja  Vet ikke
- 20.1 **Hvis ja, er rommene som benyttes til ovennevnte godkjent til beboelse (rom til varig opphold) av bygningsmyndighetene?**  
 Nei  Ja  Vet ikke    Kommentar
21. **Kjenner du til om det er innredet/bruksendret/bygget ut kjeller eller loft eller andre deler av boligen? Hvis nei, gå til punkt 22.**

Nei  Ja  Vet ikke    Kommentar

**21.1 Er innredningen/utbyggingen godkjent hos bygningsmyndighetene?**

Nei  Ja  Vet ikke    Kommentar

**22. Kjenner du til manglende brukstillatelse eller ferdigattest?**

Nei  Ja  Vet ikke    Kommentar

**23. Kjenner du til om det er foretatt radonmåling?**

Nei  Ja  Vet ikke    Kommentar

**24. Kjenner du til om det foreligger skaderapporter, tilstandsvurderinger, boligsalgsrapporter eller målinger?**

Nei  Ja  Vet ikke    Kommentar

**25. Kjenner du til andre forhold av betydning som kan være relevant for kjøper å vite om (f.eks. rasfare, tinglyste forhold eller private avtaler)?**

Nei  Ja  Vet ikke    Kommentar

**SPØRSMÅL FOR LEILIGHETER I  
SAMEIER/BORETTSLAG/BOLIGAKSJESELSKAP:**

**26. Kjenner du til om sameie/laget/selskapet er involvert i tvister av noe slag?**

Nei  Ja  Vet ikke    Kommentar

**27. Kjenner du til vedtak/forslag til vedtak om forhold vedrørende eiendommen som kan medføre økte felleskostnader/økt fellesgjeld?**

Nei  Ja  Vet ikke    Kommentar

**28. Kjenner du til om det er/har vært sopp/råteskader/insekter/skadedyr i sameiet/laget/selskapet som f.eks. rotter, mus, maur eller lignende?**

Nei  Ja  Vet ikke    Kommentar

**29. Kjenner du til om det er/har vært skjeggkre i sameiet/laget/selskapet (i fellesareal eller i andre boliger)?**

Nei  Ja  Vet ikke    Kommentar

**TILLEGGSKOMMENTAR**

Jeg bekrefter at opplysninger er gitt etter beste skjønn. Jeg er kjent med at dersom jeg har gitt ufullstendige, uriktige eller misvisende opplysninger om eiendommen, vil selskapet kunne søke hel eller delvis regress for sine utbetalinger eller redusere sitt ansvar helt eller delvis, jfr. Vilkår for boligselgerforsikring punkt 9.1 og forsikringsavtaleloven kapittel 4.

Jeg er orientert om at mitt mulige ansvar som selger etter avhendingsloven, eventuelt etter kjøpsloven (aksjeboliger), og om Anticimex Forsikrings boligselgerforsikringstilbud. Jeg er klar over at avtale om tegning av forsikring er bindende fra signering av egenerklæringsskjema. Premietilbudet som er gitt av megler er bindende for Anticimex Forsikring i 6 måneder fra oppdragsinngåelse med megler. Etter dette vil premien og forsikringsvilkårene kunne justeres.

Når premietilbudet ikke lenger er bindende for forsikringssselskapet, må egenerklæringsskjemaet signeres på nytt og eventuelle endringer påføres. Det vil da være forsikringspremien og forsikringsvilkårene på ny signeringsdato som legges til grunn.

Det kan ikke tegnes boligselgerforsikring ved salg av boligeiendom i følgende tilfeller:

- mellom ektefeller eller slektninger i rett oppstigende eller nedstigende linje, søsken, eller
  - mellom personer som bor eller har bodd på boligeiendommen og/eller
  - når salget skjer som ledd i sikredes næringsvirksomhet/er en næringseiendom
  - etter at boligeiendommen er lagt ut for salg.
  - Dersom det ikke foreligger risikovurdering (tilstandsrapport) for boligeiendommen som tilfredsstillt kravene i forskrift til avhendingslova FOR-2021-06-08-1850
- Forsikringsselskapet kan ved skriftlig samtykke likevel akseptere tegning av forsikring også i ovennevnte tilfeller. Dersom selskapet ikke har gitt skriftlig samtykke, kan erstatningen bortfalle.
- Ved oppgjørsoppdrag trer forsikringen i kraft når kontrakten er signert av begge parter, begrenset til siste 12 måneder før overtakelse.

**For øvrig oppfordrer selger potensielle kjøpere til å undersøke eiendommen grundig, jf. avhendingsloven § 3-10 og kjøpslovens § 20 (aksjeboliger).**

Ved signering av nærværende skjema aksepteres at Buysure AS, Visma Real Estate AS og Signicat AS ikke har ansvar for transaksjonen som tjenesten benyttes til, og ikke kan holdes ansvarlig for eventuelt tap av noen art som følge av brukerfeil, eventuelle feil ved Signicat AS og Visma Real Estate AS sine tjenester eller tredjepartsløsninger, herunder BankID.

Forsikringsvilkårene leser du i sin helhet på:

<https://buysure.no/Anticimex/vilkaar>

Les mer om boligselgerforsikringen og se prislister her:

[buysure.no/boligselgerforsikring](https://buysure.no/boligselgerforsikring)

Jeg ønsker å tegne boligselgerforsikring, og bekrefter å ha mottatt og lest forsikringsvilkårene og informasjonsbrosjyre til selger i forbindelse med tegning av boligselgerforsikring. Forsikringen trer i kraft på det tidspunkt det foreligger en budaksept mellom partene, begrenset til tolv måneder før overtagelse. Ved oppgjørsoppdrag trer forsikringen i kraft når kontrakten er signert av begge parter, begrenset til siste 12 måneder før overtagelse. Jeg bekrefter med dette at eiendommen ikke er en næringseiendom, at den ikke selges som ledd i næringsvirksomhet eller mellom ektefeller eller slektninger i rett oppstigende eller nedstigende linje, søsken, eller mellom personer som bor eller har bodd på boligeiendommen. Dersom forsikringen er tegnet i strid med ovenstående (se også forsikringsvilkårene punkt 9) kan Anticimex Forsikring søke hel eller delvis regress for sine utbetalinger og/eller redusere sitt ansvar helt eller delvis. Jeg er innforstått med at eiendomsmegleren ikke har fullmakt til å gjøre unntak fra ovennevnte begrensninger. Jeg er oppmerksom på at 9% av total forsikringskostnad er honorar til Buysure AS. Honoraret inngår i den totale premien du som kunde betaler, inkl. evt. administrasjonsgebyrer.

Jeg ønsker ikke å tegne boligselgerforsikring, men megler har tilbudt meg å tegne slik forsikring.

Jeg kan ikke tegne boligselgerforsikring iht. vilkår

Opprettet: 31/05/2024 11:33:22 (EES-versjon: 2)

tryggbudgivning.no

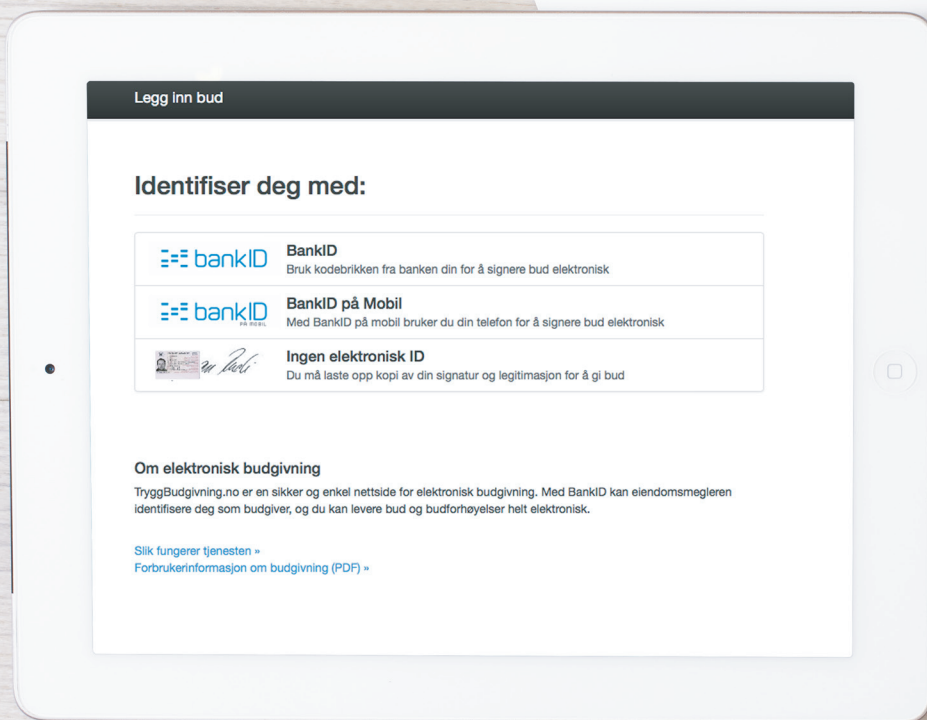

- den enkleste  
og mest sikre  
måten å by på  
bolig i dag!

#### GI BUD MED BANKID

På eiendommens annonse vises det en "Gi bud"-knapp for elektronisk budgivning.

#### IDENTIFISER MED BANKID

Innlogging fungerer på samme måte som i din nettbank. Du kan også bruke BankID App (iOS/Android) eller BankID på mobil.

#### REGISTRERING AV BUD

Nettsiden hjelper deg med korrekt utfylling av budmeldingen.

#### ELEKTRONISK SIGNERING

BankID lar deg signere budmeldingen elektronisk. Budmeldingen overføres til eiendomsmegleren.

#### BUDRUNDEN

Etter signering vil du motta en SMS-kvittering. Gi budforhøvelser med BankID eller ved å svare på SMS-kvitteringen.

## BUDREGLEMENT

Benytt "Gi bud"-knappen på eiendommens annonse for å registrere ditt bud elektronisk. «Gi bud»-knappen åpner nettsiden TryggBudgivning.no som er integrert i megler-systemet. Alle bud / budforhøvelser og forbehold overføres automatisk inn i budjournalen på den respektive eiendommen.

Du logger deg inn på TryggBudgivning.no ved å bruke BankID. Det er derfor viktig å huske å ta med deg din BankID-brikke på budgivningsdagen. Du kan gi bud fra datamaskin, nettbrett eller smarttelefon.

Når du benytter deg av TryggBudgivning.no trenger du ikke å ta bilde av legitimasjon eller sende inn budskjema til megler. Etter at bud er registrert med BankID får du en kvittering pr. SMS om at budet er mottatt.

Du registrerer budforhøvelser ved å logge inn på nytt med BankID eller ved å svare på SMS-kvitteringen som du allerede har mottatt. Budforhøvelser registreres også automatisk inn i meglersystemet.

Lykke til!

Gå til elektronisk budgivning: <https://tryggbudgivning.no/264/3271080/nhrvgjiwih>  
Dersom du ønsker budskjema tilsendt som et eget dokument, ta kontakt med eiendomsmegler.

# FORBRUKERINFORMASJON OM BUDGIVING



Sist oppdatert med virkning fra 1. januar 2014, i forbindelse med ikrafttredelse av endringer i eiendomsmeglingsforskriften.

Informasjonen er utarbeidet av Forbrukerombudet, Forbrukerrådet, Den Norske Advokatforening ved Eiendomsmeglingsgruppen, Eiendomsmeglerforetakenes Forening og Norges Eiendomsmeglerforbund, på grunnlag av blant annet forskrift om eiendomsmegling § 6-3 og § 6-4.

Nedenfor gis en oversikt over de retningslinjer som forbrukermyndighetene og organisasjonene anbefaler benyttet ved budgivning på eiendommen. Avslutningsvis gis også en kort oversikt over de viktigste rettsreglene tilknyttet budgivning.

Før det legges inn bud på eiendommen oppfordres budgiver til sette seg inn i all relevant informasjon om eiendommen, herunder eventuell salgsoppgave og teknisk rapport med vedlegg.

## GJENNOMFØRING AV BUDGIVING:

1. På forespørsel vil megler opplyse om aktuelle bud på eiendommen, herunder om relevante forbehold.

2. Alle bud skal inngis skriftlig til megler, som formidler disse videre til oppdragsgiver. Kravet til skriftlighet gjelder også budforhøyelser og motbud, aksept eller avslag fra selger. Før formidling av bud til oppdragsgiver skal megler innhente gyldig legitimasjon og signatur fra budgiver. Kravet til legitimasjon og signatur er oppfylt for budgivere som benytter e-signatur, eksempelvis BankID eller MinID. Med skriftlige bud menes også elektroniske meldinger som e-post og SMS når informasjonen i disse er tilgjengelig også for ettertiden.

3. Et bud bør inneholde eiendommens adresse (eventuelt gnr/bnr), kjøpesum, budgivers kontaktinformasjon, finansieringsplan, akseptfrist, overtakelsesdato og eventuelle forbehold som for eksempel usikker finansiering, salg av nåværende bolig ol. Normalt vil ikke et bud med forbehold bli akseptert før forbeholdet er avklart. Konferer gjerne med megler før bud avgis.

4. Megler skal legge til rette for en forsvarlig avvikling av budrunden. I forbrukerforhold (dvs. der oppdragsgiver er forbruker) skal megleren ikke formidle bud med kortere akseptfrist enn kl. 12.00 første virkedag etter siste annonserte visning. Etter denne fristen bør budgivere ikke sette en kortere akseptfrist enn at megler har mulighet til, så langt det er nødvendig, å orientere oppdragsgiver,

budgivere og øvrige interessenter om bud og forbehold. Det bør ikke gis bud som diskriminerer eller utelukker andre budgivere. Dersom bud inngis med en frist som åpenbart er for kort til at megleren kan avvikle budrunden på en forsvarlig måte som sikrer oppdragsgiver og interessenter et tilstrekkelig grunnlag for sine handlingsvalg, vil megler fraråde budgiver å stille slik frist.

5. Megleren vil uoppfordret gi sin vurdering av det enkelte bud overfor oppdragsgiveren, når budet er gitt innenfor fristene i punkt 4.

6. Megleren skal så langt det er nødvendig og mulig holde budgiverne skriftlig orientert om nye og høyere bud og eventuelle forbehold. Megler skal så snart som mulig bekrefte skriftlig overfor budgivere at budene deres er mottatt.

7. Etter at handel har kommet i stand, eller dersom en budrunde avsluttes uten at handel er kommet i stand, kan en budgiver kreve kopi av budjournalen i anonymisert form.

8. Kopi av budjournal skal gis til kjøper og selger uten ugrunnet opphold etter at handel er kommet i stand. Dersom det er viktig for budgiver å bevare sin anonymitet, bør budet fremmes gjennom fullmektig.

## VIKTIGE AVTALERETTSLIGE FORHOLD

1. Det eksisterer ingen angrerett ved salg/kjøp av fast eiendom.

2. Når et bud er innsendt til megler og han har formidlet innholdet i budet til selger (slik at selger har fått kunnskap om budet), kan budet ikke kalles tilbake. Budet er da bindende for budgiver frem til akseptfristens utløp, med mindre budet før denne tid avslås av selger eller budgiver får melding om at eiendommen er solgt til en annen (man bør derfor ikke gi bud på flere eiendommer samtidig dersom man ikke ønsker å kjøpe flere enn en eiendom).

3. Selger står fritt til å forkaste eller akseptere ethvert bud, og er for eksempel ikke forpliktet til å akseptere høyeste bud.

4. Når en aksept av et bud har kommet frem til budgiver innen akseptfristens utløp er det inngått en bindende avtale.

5. Husk at også et eventuelt bud fra selger til kjøper (såkalte «motbud»), avtalerettslig er et bindende tilbud som medfører at det foreligger en avtale om salg av eiendommen dersom budet i rett tid aksepteres av kjøper.

NORGES EIENDOMSMEGLERFORBUND | WWW.NEF.NO | FIRMAPOST@NEF.NO



# Boligkjøperpakke Hus

- ditt nye hus ferdig forsikret

**Boligkjøperpakke Hus inneholder boligkjøperforsikring, renteforsikring, bygningsforsikring og innbo ekstra forsikring. Bygningsforsikringen kan oppgraderes til ekstra dekning mot et tillegg i prisen.**

For fullstendig informasjon om hva forsikringene dekker og hvilke begrensninger som gjelder, se forsikringsbevis og vilkår på Tryg.no

## **Boligkjøperforsikring**

Boligkjøperforsikring gir deg ekstra trygghet når du kjøper bolig. Du får juridisk hjelp hvis du oppdager feil og mangler ved boligen ut over det du kunne forvente ut fra salgsdokumentene og andre salgsopplysninger, og hvis det er gitt uriktige opplysninger som har påvirket kjøpet ditt. Boligkjøperforsikringen gir deg også ved behov juridisk rådgivning, advokathjelp og håndtering gjennom rettsapparatet.

## **Råte, skadedyr, skadeinsekter, mus og rotter**

Forsikring omfatter skade som følge av råtesopper og dyr. Og får du skadeinsekter, mus eller rotter i huset hjelper vi deg med bekjempelse.

## **Innboforsikring**

I pakken har du en god innbo ekstra forsikring med en forsikringssum på 2 millioner kroner.

## **Flytteforsikring**

Innboforsikringen omfatter plutselige og uforutsette skader som oppstår i forbindelse med flytting av innboet til ny bolig.

## **Uhell**

Innboforsikringen omfatter skade ved uhell, som for eksempel at TV faller i gulvet og blir knust.

## **Renteforsikring**

Renteforsikringen dekker rentekostnader for boligen som skal selges. Forsikringen gjelder hvis du ikke har fått solgt din gamle bolig tre måneder etter du har overtatt ny bolig, med utbetaling i inntil ni måneder. Forsikringen gjelder ikke hvis du avslår bud på 95 % eller mer av prisantydningen.

## **Bygningsforsikring**

Vanlig bygningsforsikring omfatter skade ved brann, rørbrudd, innbrudd og andre plutselige og uforutsette skader. Kjøper du ekstra dekning i tillegg omfattes også skade hvis vann trenger inn gjennom tak og vegger og mer.

## **Når og hvor kjøpes Boligkjøperpakke Hus?**

Forsikringspakken kjøpes av eiendomsmegleren som foretar salget av boligen. Boligkjøperpakke Hus kan kjøpes av privatpersoner. Boligkjøperforsikringen gjelder fra kontraktsmøte, mens de andre

forsikringene gjelder fra du overtar boligen, og i ett år.

## **Pris**

Hus med eget gnr/bnr, under 230 kvm BRA	<b>15.050 kroner</b>
Hus med eget gnr/bnr, over 230 kvm BRA	<b>17.550 kroner</b>

Prisen på forsikringen for det første året legges inn i oppgjøret for din nye bolig. Du får ingen særskilt regning for forsikringene det første året. Boligkjøperforsikringen kan beholdes i fem år.

## **Egenandel**

Standard egenandel er kr 6.000 i bygningsforsikring, kr 4.000 i innboforsikring og boligkjøperforsikring. Du får 10 timer innledende advokatbistand uten egenandel.

## **Spørsmål**

Har du spørsmål om boligkjøperpakken kan du kontakte oss på telefon 915 04040

Dersom du skal melde inn en sak tilknyttet boligkjøperpakken, gjør du dette via våre hjemmesider [Tryg.no/meld-skade](https://tryg.no/meld-skade).





# Boligkjøperforsikring

## - gir deg ekstra trygghet

**Boligkjøperforsikring gir deg ekstra trygghet når du kjøper bolig. Du får juridisk hjelp hvis du oppdager feil og mangler ved boligen ut over det du kunne forvente ut fra salgsdokumentene og andre salgssopplysninger, og hvis det er gitt uriktige opplysninger som har påvirket kjøpet ditt. Boligkjøperforsikringen gir deg også ved behov juridisk rådgivning, advokathjelp og håndtering gjennom rettsapparatet.**

### Når og hvor kjøpes Boligkjøperforsikring

Forsikringen kjøpes fra eiendomsmegleren som foretar salget av boligen du kjøper. Boligkjøperforsikringen kan kjøpes av privatpersoner. Boligkjøperforsikringen gjelder fra kontraktsmøtet og opphører automatisk etter fem år.

### Pris

Prisen avhenger av hvilken type bolig du kjøper. Prisen på forsikringen legges inn i oppgjøret for din nye bolig, og du får ingen særskilt regning på denne.

Leilighet og rekkehus med andels- eller aksjenummer	<b>7.150 kroner</b>
Leilighet og rekkehus med seksjonsnummer	<b>8.950 kroner</b>
Rekkehus med eget gnr/bnr	<b>13.650 kroner</b>
Enebolig, fritidsbolig, tomannsbolig, tomt	<b>13.650 kroner</b>

### Spørsmål

Har du spørsmål om Boligkjøperforsikringen kan du lese mer om denne på våre hjemmesider [www.tryg.no](http://www.tryg.no) eller kontakte oss på telefon 915 04040

### Boligkjøperpakke

**- din nye bolig  
ferdig forsikret**

Boligkjøperpakke inneholder boligkjøperforsikring og innbo ekstra forsikring. Pakken omfatter også bygningsforsikring hvis du kjøper hus eller hytte, og renteforsikring hvis du kjøper hus eller leilighet.

Du finner mer informasjon om Boligkjøperpakke her:



[www.tryg.no/forsikringer/partnere/buysure/boligkjoperpakke](http://www.tryg.no/forsikringer/partnere/buysure/boligkjoperpakke)

# LØSØRE OG TILBEHØR

## Gjeldende fra januar 2020

Oversikten er utarbeidet av Norges Eiendomsmeglerforbund, Eiendom Norge og Advokatforeningens Eiendomsmeglingsgruppe, og er gjeldende fra 1. januar 2020.

Lov om avhending av fast eiendom (avhendingslova/avhl.) av 3. juli 1992 regulerer kjøper og selgers rettigheter og plikter ved overdragelse av fast eiendom og andeler i borettslag. I henhold til avhl. § 3-4 skal eiendommen, når annet ikke er avtalt, overdras med innredninger og utstyr som etter lov, forskrift eller annet offentlig vedtak skal følge med. Det samme gjelder varig innredning og utstyr som enten er fastmontert eller er særskilt tilpasset bygningen, jf. avhl. § 3-5. Loven inneholder ingen detaljert oversikt over hva som omfattes av «innredning og utstyr», og over hva som skal regnes som «fastmontert eller særskilt tilpasset». Partene kan fritt avtale hva som skal følge med eiendommen ved salg. Bransjens liste over løsøre og tilbehør som skal følge med eiendommen, er en del av avtalen mellom kjøper og selger dersom ikke annet er opplyst i salg-soppgaven, kjøper har tatt forbehold i bud eller avtale på annen måte er inngått. Der intet annet er avtalt, vil løsøre og tilbehør medfølge slik dette fremkommer av avhl. § 3-4 og § 3-5 og denne oversikt. Produkter og installasjoner som medfølger overdras uten noen form for garantier, utover eventuell gjenværende leverandørgaranti.

Dersom det er noe i nedenstående liste som ikke finnes på eiendommen, vil det heller ikke medfølge.

## LISTEN OVER LØSØRE OG TILBEHØR SOM SKAL FØLGE MED EIENDOMMEN VED SALG NÅR ANNET IKKE FREMGÅR AV MARKEDSFØRING ELLER ER AVTALT:

**1. HVITEVARER** medfølger der dette er spesielt angitt i salgssoppgaven.

**2. HELDEKKENDE TEPPER** følger med uansett festemåte.

**3. VARMEKILDER** slik som ovner, kaminer, peiser, varmpumper og panelovner, følger med uansett festemåte. Frittstående biopeiser/ varmeovner og terrassevarmere medfølger ikke. Det følger ikke med varmekilder i rom som ikke har vegg- eller fastmonterte varmekilder på visning.

**4. TV, RADIO OG MUSIKKANLEGG.** TV-antennor og fellesanlegg for TV, herunder parabolantenne, og tuner/dekoder/tv-boks medfølger der dette eies av selger. Veggmontert TV/flatskjerm med tilhørende feste-ordning samt musikkanlegg følger ikke med (se også punkt 12).

**5. BADEROMSINNREDNING/UTSTYR:** Badekar, dusjkabinett, dusjvegger, alle fastmonterte speil og hyller, fastmonterte glass- og håndkleholdere, herunder håndklevarmere samt baderomsinnredning, medfølger.

**6. GARDEROBESKAP** medfølger, selv om disse er løse. Fastmonterte garderobehyller og knagger medfølger. Innredning i garderobeskap, for eksempel løse eller fastmonterte trådkurver, hyller, stenger og lignende, medfølger.

**7. KJØKKENINNREDNING** medfølger, herunder også åpne, fastmonterte hyller og løs eller fastmontert kjøkkenøy.

**8. MARKISER, PERSIENNER** og annen type innvendig og utvendig solskjerming, gardinoppheng, lamellgardiner og liftgardiner medfølger.

**9. AVTREKKSIVIFTER** av alle slag, samt fastmonterte aircondition/ventilasjonsanlegg, medfølger.

**10. SENTRALSTØVSUGER** medfølger med komplett anlegg, herunder slange, munnstykke mm.

**11. LYSKILDER:** Kupler, lysstoffarmatur, fastmonterte "spotlights", oppheng og skinner med spotlights samt utelys og hagebelysning medfølger. Vegglamper, krokhengte lamper, lysekroner, prismelamper og lignende som er koblet til sukkerbit eller stikkontakt følger likevel ikke med.

**12. INSTALLERTE SMARTHUSLØSNINGER** med sentral som styrer lys,

varme, lyd o.l., samt tilhørende trådløse enheter som brytere, sensorer, kameraer, integrerte høyttalere el. medfølger. Enkle lysstyringssystem f.eks. med en sentral som kun styrer lyspærer eller smartpærer montert i sokkel medfølger likevel ikke.

**13. UTVENDIGE SØPPELKASSER** og eventuelt holder/hus til disse medfølger.

**14. POSTKASSE** medfølger.

**15. UTENDØRS INNRETNINGER** slik som flaggstang, fastmontert tørkestativ, samt andre faste utearrangementer som f.eks. badestamp, boblekar/jacuzzi og liknende utendørs kar, lekestue, lekestativ, utepeis, fastmontert trommel til vannslange, medfølger. Guidekabel/avgrensingskabel til robotgressklipper medfølger, men robotgressklipper og ladestasjon for denne medfølger ikke.

**16. FASTMONTERT VEGGLADER/LADESTASJON TIL EL-BIL** medfølger uavhengig av hvor laderen er montert.

**17. SOLCELLEANLEGG** med tilhørende teknisk infrastruktur medfølger

**18. GASSBEHOLDER** til gasskomfyr og gasspeis medfølger.

**19. BRANNSTIGE, BRANNTAU,** feiestige og lignende medfølger der dette er påbudt. Løse stiger medfølger ikke.

**20. BRANNSLUKNINGSAPPARAT, BRANNSLANGE OG RØYKVARSLER** medfølger der dette er påbudt. Det er eier og brukers plikt til å se til at utstyret forefinnes på enhver eiendom. Hvis annet ikke er uttrykkelig avtalt, skal dette derfor alltid følge med ved salg av eiendom.

**21. SAMTLIGE NØKLER** til eiendommen som selger er i besittelse av skal overleveres kjøper på overtakelsen, herunder nøkler til eventuelle boder, uthus, garasjeportåpner el. Låses boder, uthus el. med hengelås, skal lås og nøkler til disse medfølge.

**22. GARASJEHYLLER,** bodhyller, lagringshyller og oppheng til bildekk medfølger såfremt de er fastmontert.

Planter, busker og trær som er plantet på tomten, eller fastmonterte kasser og lignende er en del av eiendommen og medfølger i handelen.

# KORT OM OSS



## Christine Terkelsen

EIENDOMSMEGLER MNEF | FAGANSVARLIG | PARTNER

93 43 37 10

[cte@eie.no](mailto:cte@eie.no)

EIE Bergen Vest og Fyllingsdalen

# Premium rådgivning

## **EIE Bergen Vest og Fyllingsdalen**

EIE er en eiendomsmegler i Fyllingsdalen med høy lokal kunnskap som kjenner Bergen Vest veldig godt. Derfor har våre erfarne og engasjerte eiendomsmeglere førstehåndskunnskap om hva boligene blir solgt for og til hvilken pris som faktisk er realistisk å oppnå.

EIEs råeste eiendomsmeglerkontor finner du i Bergen Vest. Om du ønsker å få det optimale boligsalget er du virkelig i trygge hender hos denne gjengen. I EIE Bergen Vest og Fyllingsdalen finner du engasjerte og dyktige mennesker, som alle jobber mot samme mål; Norges beste presentasjon og salg av nettopp din bolig. Teamet satser stort på å markedsføre boligene bredt, noe som gjør at de skiller seg ut fra mengden. De er blant de største på Facebook og Instagram i Bergen og når ut til flere tusen følgere på sine boligposter hver dag.

EIE Bergen Vest og Fyllingsdalen sin klare ambisjon er å levere over kundens forventning hver gang, ved å levere Norges råeste boligannonser! Egen fotograf, interiørarkitekt og stylisten sørger for en god og sikker totalleveranse. Vi har høyt fokus på lokalkunnskap og har derfor samlet de beste megleren i Bergen Vest, Fyllingsdalen, Askøy og Sotra på et sted. EIE Bergen Vest og Fyllingsdalen er svært opptatt av kvalitet, samt yte god service til sine kunder, enten de skal selge bolig, eller om du er på jakt etter noe nytt. Dette er eiendomsmeglere som er eksperter i området, de gir seg ikke før både selger og kjøper er fornøyd.

Du er hjertelig velkommen innom for en hyggelig boligprat, vi gleder oss til å hilse på deg!

# VERDI- OVERVÅKNING

Månedlig prisoppdatering på din bolig





# Hold et øye med verdiutviklingen på boligen din – helt uten kostnad

## HVA ER VERDIOVERVÅKNING?

Boligen er oftest det mest verdifulle av våre eiendeler. Med EIE verdiovervåkning kan du følge med på den generelle prisutviklingen i ditt område, og få månedlig verdiestimat av boligen din sendt på e-post.

## HVEM KAN BESTILLE DETTE?

Både eksisterende og ikke eksisterende kunder kan bestille dette fra oss. Dersom du nylig har fått verdivurdering eller kjøpt bolig av oss vil du automatisk motta verdiovervåkning uten å måtte foreta deg noe. Alle boliger som er kjøpt etter 1. januar 2003 kan bestille verdiovervåkning direkte på [eie.no](http://eie.no) ved å fylle ut informasjon om boligen din selv. Boliger kjøpt før 2003 må først få en verdivurdering fra en av våre meglere for å kunne motta verdiovervåkning.

## HVOR FÅR VI TALLENE TIL VERDIOVERVÅKNING FRA?

Tallene fra verdiovervåkning er hentet fra den månedlige boligprisstatistikken til Eiendom Norge. Statistikken er et samarbeid mellom Eiendom Norge, Eiendomsverdi og Finn.no. Statistikken er utarbeidet etter siste måneds slutt og omfatter boliger som annonseres på Finn.no. Det innebærer cirka 70 prosent av alle boliger som omsettes i Norge i løpet av et år, og en statistikk eiendomsbransjen legger til grunn for å gi best mulig estimat og oversikt på boligprisene i hele Norge.

# MEGLER- BOOKING

— Vi gjør det enkelt for deg





## Din bolig er verdifull – benytt deg av vår kunnskap og erfaring

Med EIE meglerbooking kan du når som helst på døgnet avtale tid med en våre meglere – kun ved noen få tastetrykk på vår hjemmeside. Her velger du tjenesten du har behov for, og hvilket tidspunkt som passer for deg. Enten om du skal selge boligen din, refinansiere lånet ditt eller ønsker å vite hva boligen din er verdt i dagens marked, så har vi tilrettelagt for at det skal være enkelt for deg.

En befaring kan gi deg ny og verdifull innsikt om din bolig. Våre meglere gir deg en verdifulle vurdering av markedsverdien til din bolig. Verdivurdering blir basert på en grundig analyse av din bolig og på tilsvarende boliger solgt i ditt område den siste tiden. Boligen din er verdifull. Opplevelsen av å bruke EIE skal også være det. Derfor kaller vi det Premium rådgivning.





# EIE advokat

## Vår kompetanse – din trygghet

Vi dekker alle sentrale rettsområder, med hovedvekt på eiendomsrettslig premium rådgivning og tvisteløsning. Eiendomsrett omfatter alle juridiske aspekter knyttet til blant annet kjøp, salg, utvikling, utleie, plan- og bygningsrett, tomtefeste og eierseksjonsrett. EIE advokat har spesialisert seg på eiendomsrettslig rådgivning og tvisteløsning innen både privat- og næringseiendom

Vi har også solid kompetanse på relaterte rettsområder som skatt og avgift, arv og skifte, familierett og forsikringsrett, samt selskapsrett og alminnelig kontraktsrett

I EIE verdsetter vi faglig dyktighet, personlig engasjement og rask responstid høyt. Vi kaller det Premium rådgivning

[eie.no/advokat](http://eie.no/advokat)



# OM EIE EIENDOMS- MEGLING

Et boligsalg er ikke bare et hjem som bytter eier. Det er to eller flere liv som endres for alltid. På begge sider har selger og kjøper noe felles – de skal ta en avgjørelse av stor betydning. Vi skal være der for begge.

Det finnes ikke ett enkelt svar på hva som gjør en megler god. For det er med meglere som med fagfolk flest - det de gjør er like viktig som det de sier. Både mennesker og boliger er forskjellige, men en vellykket salgsprosess har alltid én viktig ingrediens: Tid til å gjøre det ordentlig. Våre kunder har lagt ned mye tid og innsats i sine hjem. De fortjener det samme fra oss.

EIE er Norges største uavhengige eiendomsmeglerkjede, og er i motsetning til andre ikke eid av en bank. Siden oppstarten i 2006, har vi ikke hatt noen annen agenda enn å være den beste eiendomsmegleren - og vi bruker all vår kunnskap og erfaring for å skape en god salgsprosess. Vi stiller derfor bransjens høyeste krav til oss selv, som betyr at vi er den eneste eiendomsmeglerkjeden som krever doble etterutdanningspoeng av våre meglere, ikke kun det som er lovpålagt.

Tid til å gjøre det ordentlig betyr at vi skreddersyr råd og løsninger for hver enkelt kunde. Arbeidet vi har lagt ned har resultert i at vi har vunnet 12 gullmeglere, blitt kåret til å ha bransjens mest fornøyde kunder av Norsk Kundebarometer i 2021\* for andre året på rad, og blitt kåret til bransjens mest bærekraftige kjede i 2020\*

Boligen din er verdifull. Opplevelsen av å bruke EIE skal også være det. Derfor kaller vi det Premium rådgivning.

\*EIE ble bransjevinner i Norsk kundebarometer 2021 og Norsk Bærekraftbarometer 2020. Et forskningsprosjekt ved Handelshøyskolen BI. [www.kundebarometer.com](http://www.kundebarometer.com)

EIE speiler selger og kjøper™

[eie.no](http://eie.no)