

Æ

Nye Vakås vei 75

1395 Hvalstad • Asker kommune

EIE eiendomsmegling

E

Vi hjelper deg med å



Per Olav Hess

EIENDOMSMEGLER MNEF / PARTNER

92 28 24 49

poh@eie.no

EIE Asker

finne ditt nye hjem

E

INNHOLD

Dette må du vite	7
Ditt nye hjem?	16
Informasjon & dokumenter	90
Kort om oss	143

Rett til fritt å velge megler

Valg av eiendomsmeglingsforetak skal være frivillig. Eiendomsmeglingsforetak kan ikke inngå oppdrag om eiendomsmegling dersom inngåelsen av oppdraget er satt som vilkår i avtale om annet enn eiendomsmegling, f.eks. tilbud om lån eller andre banktjenester, jf. Lov om eiendomsmegling § 6-3 (3).

DETTE MÅ
DU VITE

Nøkkelinformasjon

EIENDOM

Nye Vakås vei 75, 1395 HVALSTAD

MATRIKSEL

Gnr. 26 Bnr. 68 i Asker kommune

BOLIGTYPE

Enebolig

EIERFORM

Selveier

AREALER

Totalt BRA 218 kvm består av:

- BRA-i (internt bruksareal): 145 kvm

- BRA-e (eksternt bruksareal): 73 kvm

I tillegg kommer TBA (terrasse-/balkongareal): 23 kvm

ANTALL SOVEROM

4

BYGGEÅR

1965

TOMT

Eiet tomt 988 kvm

PRISANTYDNING

5 750 000

TILSTANDSRAPPORT

Takstmann: Owe Fagerlund Leret Takstdato: 28.10.24

TOTALPRIS INKL. OMKOSTNINGER

kr 5 750 000,- (Prisantydning)

Omkostninger:

kr 200,- (Pantattest kjøper)

kr 500,- (Tingl.gebyr pantedokument)

kr 500,- (Tingl.gebyr skjøte)

kr 143 750,- (Dokumentavgift (forutsatt salgssum: 5 750 000,-))

kr 144 950,- (Omkostninger totalt ved prisantydning)

kr 5 894 950,- (Totalpris inkl omkostninger)

Valgfrie omkostninger:

kr 15 050,- (Boligkjøperpakke (valgfritt))

kr 5 910 000,- (Totalpris inkl omk og valgfrie omkostninger)

KOMMUNALE AVGIFTER

Kr. 18 371 pr. år De kommunale avgiftene inkluderer: vann, avløp, renovasjon og feiing.

EIER

Turid M Midtlund Myrvoll

Beskrivelse

BESKRIVELSE

Velkommen til Nye Vakås vei 75, presentert av eiendomsmegler Per Olav Hess ved EIE eiendomsmegling.

Er du på utkikk etter en bolig med potensial og mulighet for å skape et nytt hjem for familien? Da kan Nye Vakås vei 75 være boligen for dere! 1. etg finner vi hele fire soverom, et romslig bad, separat toalett, kjøkken og stue/spisestue med utgang til terrassen. I stuen er det både peis og varmepumpe. Kjelleren har hatt vannskade og dreneringen må utbedres før man kan bygge opp kjelleren igjen. Tomten er på 988 kvm med mye boltreplass.

Høydepunkter om nærområdet:

- Nærhet til sjøen og flere flotte badestrender
- Kort vei til Holmen senter med et bredt utvalg av butikker, spisesteder og servicetilbud
- Holmen arena med ishall, turnhall, fotballbaner, tennisbaner, klatrehall osv rett i nærheten
- Flere barnehager i nærområdet
- Trygg skolevei til både barneskole og ungdomsskole

Velkommen til annonsert fellesvisning, eller visning etter avtale med Per Olav Hess på poh@eie.no. Vi er også behjelpelige med verddivurdering av deres egen bolig om det er ønskelig eller behov for visning.

PARKERING

Det er parkering for en bil i garasjen og ellers god plass til flere biler på gårdsplassen.

Beliggenhet

BELIGGENHET

I Nye Vakås vei 75 bor man med det meste man trenger rett i nærheten. Her er det gangavstand til skoler, barnehager, nærbutikk, Holmen senter, togstasjon, sjøen og marka.

Dagligvarehandel

Nærmeste dagligvare er Kiwi på Hvalstad. Ønsker du ytterligere servicetilbud har Holmen Senter et rikt utvalg av butikker. I tillegg finner du også hyggelige spisesteder og bl.a. vinmonopol. Trekanten Asker og Sandvika Storsenter ligger også godt innen rekkevidde med et meget variert utvalg av fasiliteter og servicetilbud.

Offentlig kommunikasjon

Det er 1,1 km til Vakås stasjon med hyppige avganger. Ellers er Asker stasjon et knutepunkt for kommunikasjon både mot Oslo og retning Drammen. Her går det buss, direktetog, lokaltog og

flytog med hyppige avganger. Fra Asker til Oslo sentralstasjon tar reiseruten ca. 21 min, og til Drammen ca. 12 min. Om det ikke er ønskelig å benytte kollektivtransport er det kort og enkel adkomst til E18.

Idrett

Holmen idrettsanlegg ligger kun 5 minutter unna og tilbyr et rikt utvalg av det meste innen idrettsaktiviteter som tennis, klatring, ishall, håndballbane, fotballbaner, hoppbakke m.m.

Skole og barnehage

Området sogner til Hofstad barneskole som ligger kun 850 meter fra boligen. Når barna skal over på ungdomsskolen sogner området til Torstad ungdomsskole. Nærmeste barnehage er Læringsverkstedet barnehage som ligger oppe i Bjørndalen panorama. Andre barnehager i området er Haugtussa barnehage og Solgården barnehage.

Tur og rekreasjon

Det er flotte rekreasjonsområder ved Skaugumsåsen og Semsvannet, sommer som vinter. Det er tilknytning til marka bl.a. via tursti/skiløype fra Vakås stasjon til Jansløkka. Derfra er det utbredt tursti- og løypenett innover Vestmarka fra Semsvannet. Semsvannet er en innsjø i Asker som er et fint utgangspunkt for turer innover vakker natur i Vestmarka. Holmenskogen/Grønli er også et populært og flott turområde med beliggenhet bak Holmen Senter. I tillegg har man kyststeder som Holmenskjæret (med badestrand og båthavn), velkjente Holmen Fjordhotell (med restaurant og spa) og Hvalstrand Bad. Hit er det enkelt å sykle bort om sommeren (8 min med sykkel) for et forfriskende morgenbad, en piknik på stranden eller padletur.

BEBYGGELSE

Området består av boliger og næringsbygg.

TOMT

Eiet tomt, 988 kvm

ADKOMST

Se vedlagt kartskisse i annonsen. Ved å trykke på kartet får du enkelt tilgang til en spesifisert reiserute fra ønsket startsted til den aktuelle boligen.

Det vil bli skiltet med EIE visningsskilt på oppsatte fellesvisninger.

Innhold

INNEHOLDER

1. etasje: garasje, entré, bad, toalett, fire soverom, stue/spisestue og kjøkken.

Kjeller: fem boder.

Det totale bruksarealet fordeler seg som følger:

1. etasje:

BRA 133 m²

- BRA-i 111 m²: (entré, bad, toalett, fire soverom, stue/spisestue

og kjøkken)

- BRA-e 22 m²: (garasje)

I tillegg kommer:

- TBA 23 m²: (terrasse med utgang fra stuen)

Kjeller:

BRA 85 m²

- BRA-i 34 m²: (to boder)

- BRA-e 51 m²: (tre boder)

Vedlagte plantegninger er ikke målbare, og oppgitte arealer er hentet fra vedlagte tilstandsrapport. Arealene er beregnet og angitt med utgangspunkt i NS 3940:23. Eventuelle betegnelser på rom er angitt ut fra den faktiske bruken, uavhengig av hva som er godkjent hos bygningsmyndighetene.

BYGGEMÅTE

Byggegrunn: Boligen har ukjent byggegrunn.

Drenering: Dreneringen er fra byggeår.

Grunnmur: Grunnmuren er delvis av betong og lettklinkerblokker.

Etasjeskiller: Etasjeskiller er i trekonstruksjon.

Yttervegger: Utvendige fasader er forblendet med trekledning.

Vindu og dører: Entrédøren har glassfelt fra 2007, terrassedøren har 2-lags glass fra 2006. Vinduene har 2x1 lags glass fra byggeår, samt noen vinduer med 2-lags glass fra 1979.

Tak: Taket er tekket med takstein.

Sammendrag av boligens tilstandsgrad:

TG1 - i orden: 55%

TG2 - alder, slitasje, skader mv: 33%

TG3 - strakstiltak nødvendig: 5%

TGUI - ikke undersøkt: 7%

Oppsummering av avvik med tilstandsgrad 2 (TG2) og tilstandsgrad 3 (TG3) fra vedlagt tilstandsrapport:

Følgende bygningsdeler har fått TG2 (vesentlig avvik) i tilstandsrapporten:

Kjøkken - 1.Etasje. :

- Vannrør: Vannrør av kobber er vurdert til å ha en alder som tilsier at anbefalt brukstid er passert. På bakgrunn av alderen er det grunn til å varsle om risiko for skjulte avvik, svekket funksjon, usikker restlevetid eller lignende forhold som utvikles over tid.

- Avløpsrør: Avløpsrør av støpejern er vurdert til å ha en alder som tilsier at anbefalt brukstid er passert. På bakgrunn av alderen er det grunn til å varsle om risiko for skjulte avvik, svekket funksjon, usikker restlevetid eller lignende forhold som utvikles over tid

Toalettrom (Ikke våtrom) - 1.Etasje. :

- Overflater gulv: Det registreres bomlyd (tegn til hulrom) under enkelte gulvfliser. Eksakt årsak er ikke kjent. Forholdet indikerer manglende vedheft mellom flis og underlag. Fliser med bom kan løsne og være svekket mot ytre påvirkninger. Jevnlig ettersyn anbefales slik at tiltak kan iverksettes ved behov.

- Vannrør: Vannrør av kobber er vurdert til å ha en alder som tilsier at anbefalt brukstid er passert. På bakgrunn av alderen er

det grunn til å varsle om risiko for skjulte avvik, svekket funksjon, usikker restlevetid eller lignende forhold som utvikles over tid.

- Sanitærutstyr / innredning: Fuktmerker på innredning.

Utbedringer bør påregnes.

Øvrige rom - 1.Etasje. :

- Helhetsvurdering: Innvendige flater bærer preg av alder/slitasje. Overflater bør fornyes.

Loft - uinnredet / råloft:

- Kontroll av diffusjonssperre: Det er ikke etablert dampsperre over våtrom mellom kald og varm sone. Konsekvens er fare for kondensering. Utbedring av konstruksjonen må påregnes. Ytterligere undersøkelser for å avdekke skadeomfang og aktuelle tiltak bør påregnes.

Innvendige trapper:

- Innvendige trapper: Enkel kjeller trapp. Trappen vurderes til å være for bratt for god funksjonalitet. Det er kun rekkverk/håndløper på en side. TG 2 i henhold til NS 3600. Trappens bruksflater bærer preg av slitasje. Overflater bør fornyes.

Tekniske anlegg, VVS anlegg (Sjekkpunkter utover det som er inkludert i andre rom):

- Vannrør (Sjekkpunkter utover det som er inkludert i andre rom): Vannrør av kobber er vurdert til å ha en alder som tilsier at anbefalt brukstid er passert. På bakgrunn av alderen er det grunn til å varsle om risiko for skjulte avvik, svekket funksjon, usikker restlevetid eller lignende forhold som utvikles over tid.

- Hovedstoppekran: Stoppekran er av eldre type. Anbefalt brukstid er passert. Oppfølging med jevnlig ettersyn anbefales slik at tiltak kan iverksettes ved behov.

- Avløpsrør. (Sjekkpunkter utover det som er inkludert i andre rom): Avløpsrør av støpejern er vurdert til å ha en alder som tilsier at anbefalt brukstid er passert. På bakgrunn av alderen er det grunn til å varsle om risiko for skjulte avvik, svekket funksjon, usikker restlevetid eller lignende forhold som utvikles over tid.

Radon:

- Radon: Det er ikke foretatt radonmåling i boligen og verdiene er derfor ukjent. For å kartlegge de faktiske forholdene, må det gjennomføres målinger.

Elektrisk anlegg:

- Forenklet vurdering av det elektriske anlegget: Det er ikke gjennomført vedlikehold på større deler av det elektriske anlegget, og det foreligger ingen dokumentasjon. Som følger av manglende samssvareklæring på det elektriske anlegget som er montert etter år 1999 er TG2 satt i henhold til NS3600.

Krypekjeller:

- Utvendig inspeksjon: Terrenget rundt bygget har stedvis fall mot grunnmur. Fare for forhøyet fuktbelastning mot grunnmur. Oppfølging med jevnlig ettersyn anbefales.

Dører og vinduer:

- Vinduer: Vinduer bærer preg av slitasje og høy elde. Det er ikke observert synlige skader av større betydning.

Utbedring/utskiftning anbefales.

Yttertak:

- Tekking (undertak, lekter og yttertekking): Det er registrert symptomer på elde og slitasje, selv om det ikke ble observert tegn på lekkasjer eller skader, anbefales oppfølging med jevnlig ettersyn slik at vedlikeholds- og eventuelle utbedringstiltak kan iverksettes ved behov. TG2 er satt for å belyse skaderisikoen som følge av alder og observert tilstand.

Drenering:

- Alder: Dreneringens funksjon er å forhindre fuktinnslag og fuktskader i underetasjen. Dreneringen er nedgravd og skjult. Tilstanden må derfor vurderes ut fra alder. Estimert teknisk levetid for dreningssystem ligger mellom 20 - 60 år. TG2 er valgt for å belyse at dreneringen har nådd en alder der funksjonssvikt ikke kan utelukkes. Det anbefales derfor oppfølging med jevnlig ettersyn slik at eventuelle tiltak kan iverksettes ved behov.

- Utvendig terreng, inkl fuktsikring av grunnmur: Det vurderes at grunnmuren delvis mangler fuktsikring. Konsekvens kan være økt fare for fuktskader/fuktvandring i konstruksjoner under bakkenivå. Krever oppfølging med jevnlig ettersyn slik at tiltak kan iverksettes ved behov.

- Vann fra yttertak og bortledning: Takvann har kun utkast og det er ikke forsvarlig bortledning av vannet fra grunnmuren.

Innebærer økt fuktbelastning på grunnmuren og risiko for fuktinnslag/-skader. Tilstrekkelig bortledning av takvann må etableres. Det anbefales ytterligere undersøkelser slik at eventuelle følgeskader kan avdekkes og utbedres.

- Fuktmerker / -symptomer i kjeller/underetg. Ink. eventuell krypekjeller og plate på mark: Kjelleren/underetasjen bærer preg av at dreneringen har funksjonssvikt. Observert tilstand tilsier at dreneringen og eventuelle følgeskader bør utbedres. Ytterligere undersøkelser anbefales for å avdekke skadeårsak/-omfang.

Stikkledninger og tanker:

- Vann- og avløpsledninger (ink. stikkledninger): Alder og materialvalg tilsier at anbefalt brukstid og restlevetid på vann- og avløpsrør med tilliggende utstyr bør vies spesiell oppmerksomhet. Materialene er skjulte i grunnen og dermed er det kun alder som kan gi indikasjon på tilstand. TG2 settes for å belyse risiko.

Følgende bygningsdeler har fått TG3 (store eller alvorlige avvik) i tilstandsrapporten:

Våtrom - 1.Etasje.:

- Helhetsvurdering: TG 3 er valgt på hele våtrommet på grunn av høy slitasjegrade. Det er blant annet registrert følgende avvik: - Fuktmerker i himling. - Manglende fallforhold med vannansamlinger rundt dusjsonen. - Manglende ventilasjon. - Mugglukt på våtrommet. - Svertesopp påvist på flere steder i dusjsonen. - Uoversiktlig tettesjikt ved sluk. Det er foretatt hulltaking og utført fuktmåling med egnet instrument i tilstøtende rom til våtsone. Det ble ikke registrert forhøyede verdier. Målingene viser følgende: RH 59 %, temperatur 23 grader C og duggpunkt 14 grader C. Fornyng/oppgradering av våtrommet må påregnes. Sjablongmessig prisanslag gjelder total oppgradering.

Kjøkken - 1.Etasje. :

- Innredning: Servant har sprekker i seg og må skiftes. Fare for utettheter. Skader på enkelte fronter som bør skiftes.

Rom under terreng (kjeller, underetasje, sokkeletasje) - Kjelleretasje. :

- Helhetsvurdering: På befaringstidspunktet var det pågående sak med forsikringsselskap etter tett avløp som har resultert i større vannmengder i etasjen. Store fuktskader, saltutslag, mugg og forhøyede fuktverdier på overflater. Som nevnt er dette en pågående sak og videre oppfølging, samt opplysninger må tas med forsikringsselskapet og selger.

Krypekjeller:

- Innvendig inspeksjon: Det er ikke etablert fuktsperre mot grunn. Det er økt risiko for skader, oppfølging med jevnlig ettersyn anbefales. Det er utført fuktmåling på etasjeskiller med pigg i treverk med egnet instrument (Protimeter MMS), i tilstøtende rom til våtsone. Det ble registrert forhøyede fuktverdier. Målingen gir kun et øyeblikksbilde av forholdene og kan endre seg med årstider, fukt- og temperaturforhold. Målingene viser vektprosent over 20. Synlige merker av høy fuktighet på treverk. Årsak må avklares og skader må utbedres.

Yttervegger inkl. fasader og konstruksjon:

- Fasader inkl. kledning: Panel er stedvis råteskadet og sterkt malingsslitt på flere områder. Råteskader må utbedres. Skader i bakenforliggende konstruksjon er ikke registrert, men kan ikke utelukkes. Ytterligere undersøkelser anbefales slik at tiltak kan iverksettes ved behov. Sjablongmessig prisanslag gjelder for lokale utbedringer.

Standard

STANDARD

Entré

Vel inne i boligen møter vi en romslig entré. Det er god plass til klesoppbevaring for ytterklær og sko. Det er laminat på gulvet, malte flater på veggene og takessplater i taket.

Stue/spisestue

Stuen er vinkelformet og har mange møbleringsmuligheter, alt etter behov. I dag er stuen innredet med hjørnesofa, godstoler og spisestue. Store vindusflater sørger for godt med lys inn. Doble dører åpner opp stuen mot terrassen. Stuen har laminat på gulvet, malt panel på veggene og takessplater i taket.

Kjøkken

Kjøkkenet har moderne innredning med slette fronter og benkeplate i laminat. Det er godt med oppbevaringsplass og gode arbeidsflater. Det er integrert platetopp, stekeovn, mikro, oppvaskmaskin og kjøleskap. Kjøkkenet har laminat på gulvet, malte flater på veggene og malte flater i taket.

Soverom

I 1. etasje finner vi fire gode soverom. Rommene passer godt som både hovedsoverom, gjesterom, barnerom eller kontor. I dag er det ene soverommet innredet som TV-stue. Det er laminat på gulvene, malte flater på veggene og malte flater i

takene.

Bad

Badet er av god størrelse og er innredet med dusj samt innredning med servant og godt med oppbevaringsplass. Badet bør oppgraderes, se taksten for mer info. Det er fliser på gulvet med varmekabler, fliser på veggene og takessplater i taket.

Toalett

Toalettet er plassert i eget rom vegg i vegg med badet. Rommet er innredet med toalett og servant med skap under. Det er fliser på gulvet, malt panel på veggene og takessplater i taket.

For den utfyllende tekniske standard for øvrig, henvises det til vedlagte tilstandsrapport.

FERDIGATTEST / MIDLERTIDIG BRUKSTILLATELSE

Det foreligger ikke ferdigattest eller midlertidig brukstillatelse på boligen fra da den ble bygget i 1965. Det foreligger en byggemelding for tilbygg datert 19.07.1978, men det er ikke noe ferdigattest for dette tiltaket.

Etter at bygningsmassen ble oppført har det blitt innført nye bestemmelser i plan- og bygningsloven. Ferdigattest utstedes ikke for bygg/endringer/tiltak som ble omsøkt før 01.01.1998. Det vil dermed ikke være mulig å be om ferdigattest for slike tiltak. Dette betyr ikke at tiltak blir lovlige, men at saken ikke lenger kan avsluttes med ferdigattest.

Det er mottatt byggetegninger fra kommunen datert februar 1979 ifm påbygg av boligen. Disse samsvarer med dagens bruk av boligen.

Energi

ELEKTRISK ANLEGG

Det gjøres oppmerksom på at en tilstandsrapport kun inneholder en forenklet kontroll av det elektriske anlegget. Det fremgår av selgers egenerklæring/den bygningskyndiges tilstandsrapport at det mangler/ikke er fremlagt samsvarserklæring (er) for hele/deler av det elektriske anlegget.

OPPVARMING

Boligen har elektrisk oppvarming med panelovner. Det er varmekabler på badet. Det er peisovn og varmepumpe i stuen.

ENERGIMERKING

Energiattest med energimerke Oppvarmingskarakter Oransje - Energikarakter G

Økonomi/drift

KOMMUNALE AVGIFTER

Kr. 18 371 pr. år De kommunale avgiftene inkluderer: vann, avløp, renovasjon og feiing.

Det gjøres oppmerksom på at det kan forekomme variasjoner i avgiftene som følge av forbruk og eventuelle endringer i

gebyrer/avgifter.

EIENDOMSSKATT

Det er ikke eiendomsskatt i Asker kommune p.t.

FASTE LØPENDE KOSTNADER

Kommunale avgifter pr år:

Vann: 6008,-

Avløp: 6.944,-

Renovasjon: 5.070,-

Føiing: 349,-

Utgiftene er basert på nåværende eiers forbruk.

Boligen har ikke vannmåler og faktureres for 240m3 pr år.

FORSIKRING MED POLISENUMMER

Fremtind

FORMUESVERDI

Formuesverdi for inntektsåret 2022: Som primærbolig Kr. 1 729 249,- Som sekundærbolig Kr. 6 571 146,-

Diverse

TEKNISKE INSTALLASJONER

TV-tuner følger ikke med objektet, da det følger abonnementet til eier.

DIVERSE

Fra selgers egenerklæring:

Kjenner du til om det er/har vært feil ved våtrommene, f. eks. sprekker, lekkasje, råte, lukt eller soppskader?
Nytt bad ca. 10 år siden. Forsikrings sak

Kjenner du til om det er utført arbeid på bad/våtrom?
Firmanavn: Ansnes
Redegjør for hva som ble gjort av hvem og når: ny membran og fliser

Ble tettesjikt/membran/sluk oppgradert/fornyet?
Firmanavn: Ansnes
Redegjør for hva som ble gjort av hvem og når: se over

Foreligger det dokumentasjon på arbeidene?
Nei, alt gikk via forsikrings selskapet.

Kjenner du til om det er/har vært feil på vann/avløp, herunder rørbrudd, tilbakeslag, tett sluk eller lignende?
Tett avløp/ tilbakeslag i kjeller. Dette er en forsikrings sak som ny eier overtar. Det er nødvendig med ny drenering rundt huset før utbedring gjøres innvendig av forsikrings selskapet. Dette grunnet det kommer vann inn i kjeller under garasje. Det er ikke innredet der, men ved høy vannstand kan det komme videre inn i huset. Drenering bør gjennomføres før det legges nye gulv og

panel.

Kjenner du til om det er/har vært problemer med drenering, fuktinnslag, øvrig fukt eller fuktmerker i underetasje/kjeller?
Ja, se over.

Kjenner du til om det har vært utført arbeider på terrasse/garasje/tak/fasade?
Firmanavn: Husker ikke firmanavn
Redegjør for hva som ble gjort av hvem og når: Nytt tak for ca. 20 år siden

Kjenner du til om det er utført kontroll av el-anlegget og/eller andre installasjoner (f.eks. oljetank, sentralfyr, ventilasjon)?
Nytt sikrings skap ca. 15 år siden

RADONMÅLING

Fra og med 1. januar 2014 må alle som leier ut bolig ha gjennomført radonmåling av boligen og kunne fremvise dokumentasjon på at radonnivåene er forsvarlig. Kravet gjelder alle typer utleieboliger, både de som leies ut av det offentlige, virksomheter og private, inkludert leiligheter og hybler i tilknytning til egen bolig. Også institusjoner o.l. omfattes dersom beboerne betaler leie.

Offentlige forhold

FORPLIKTELSE, RETTIGHETER OG SERVICUTTER

Eiendommens servitutter følger av dens grunnboksblad. For servitutter eldre enn fradelingsdato og eventuelle arealoppføringer som kan ha betydning for denne matrikkelenhet henvises det til hovedbruket / avgivereiendommen. For festenummer gjelder henvisningen servitutter eldre enn festekontrakten. Ta kontakt med megler for mer informasjon.

Følgende servitutter er registrert på eiendommen:

1961/5229-2/100 Bestemmelse om bebyggelse
08.12.1961

Bestemmelse om veg
Bestemmelse om kloakkledning

1962/2869-1/100 Bestemmelse om vannledn.
12.07.1962

Med flere bestemmelser
Gjelder denne registerenheten med flere

2002/16770-1/100 Best. om vann/kloakkledn.
11.06.2002

Bestemmelse om anlegg og vedlikehold av ledninger m.m.
Med flere bestemmelser

Kan ikke slettes uten samtykke fra kommunen
Gjelder denne registerenheten med flere

UTLEIE

Eiendommen kan i sin helhet leies ut.

VEI/VANN/KLOAKK

Eiendommen er tilknyttet kommunalt ledningsnett via private stikkledninger.

Eiendommen har adkomst via offentlig vei.

REGULERING

Området er uregulert og omfattes dermed av kommuneplanen for Asker 2023 - 2035

Id 2020100

Navn: Kommuneplan for Asker 2023 - 2035

Plantype: Kommuneplanens arealdel

Status: Endelig vedtatt arealplan

Ikrafttredelse: 13.06.2023

Bestemmelser:

https://www.arealplaner.no/3203/dokumenter/14587/Bestemmelser_13_06_2023-%20oppdatert%2026.06.2024.pdf

Delarealer

Delareal: 987 m2

BestemmelseOmrådenavn: [7 Prio. vekstområde

KPBestemmelseHjemmel: byggegrenser, utbyggingsvolum og funksjonskrav

Delareal: 3 m2

KPAngittHensyn: Bevaring naturmiljø

KPHensynsonenavn: H560_1

Delareal: 985 m2

Arealbruk: Boligbebyggelse, Nåværende

Delareal: 988 m2

BestemmelseOmrådenavn: [8 Nullvekst nord

KPBestemmelseHjemmel: byggegrenser, utbyggingsvolum og funksjonskrav

Delareal: 3 m2

Arealbruk: LNRF areal for nødvendige tiltak for landbruk og reindrift og gårdstilknyttet næringsvirksomhet basert på gårdens ressursgrunnlag, Nåværende

Besøk kommunens hjemmeside for mer informasjon.

ODEL OG KONSESJON

Det er ikke odel eller konsesjon på eiendommen.

Kjøpsvilkår

OVERTAGELSE

Overtagelse etter avtale med selger.

PRISANTYDNING, OMKOSTNINGER OG EVT. FELLESGJELD

kr 5 750 000,- (Prisantydning)

Omkostninger:

kr 200,- (Pantattest kjøper)

kr 500,- (Tingl.gebyr pantedokument)

kr 500,- (Tingl.gebyr skjøte)

kr 143 750,- (Dokumentavgift (forutsatt salgssum: 5 750 000,-))

kr 144 950,- (Omkostninger totalt ved prisantydning)

kr 5 894 950,- (Totalpris inkl omkostninger)

Valgfrie omkostninger:

kr 15 050,- (Boligkjøperpakke (valgfritt))

kr 5 910 000,- (Totalpris inkl omk og valgfrie omkostninger)

BOLIGSELGERFORSIKRING

Selger har tegnet boligselgerforsikring som dekker selgers ansvar etter avhendingsloven begrenset oppad til kr.

12.000.000,-. Egenerklæringsskjema er vedlagt salgsoppgave.

BETALINGSBETINGELSER

Fullstendig kjøpesum samt omkostninger skal være disponibelt på meglers klientkonto innen dato for overtagelse.

Kjøpesummen skal innbetales fra norsk finansinstitusjon og/eller kjøpers konto i norsk finansinstitusjon. Eventuell egenkapital skal innbetales i én samlet betaling fra kjøpers egen konto i norsk finansinstitusjon.

VEDERLAGET

Følgende er avtalt om meglers vederlag:

Grunnpakke (Kr.12 450)

Profesjonell fotograf (Kr.3 500)

Visningshonorar/overtagelse pr. stk (Kr.2 900)

Foto (Kr.9 500)

Kostnad for utsatt betaling (Factoring) (Kr.3 000)

Markedspakke 2 (Kr.21 900)

Oppgjør (Kr.7 850)

Overtagelse (Kr.3 350)

Visningshonorar (Kr.3 000)

Totalt kr. (Kr.67 450)

Dersom handelen ikke kommer i stand eller at oppdraget sies opp har megleren krav på dekning for

påløpte timer, påløpte visninger, grunn og markedspakke samt utlegg.

OPPDRAGSNUMMER

85-24-0185

Kjøpsinformasjon

BUDGIVNING

Eiendomsmegler skal legge til rette for en forsvarlig avvikling av budrunden. Vi gjør oppmerksom på at det i forbrukerforhold ikke kan inngis bud med kortere akseptfrist enn kl. 12.00 første virkedag etter siste annonserte visning. Eiendomsmegler kan ikke formidle bud med kortere akseptfrist enn dette. Hos EIE stiller vi strengere krav til frister ved budgivning enn det som følger av Forbrukerinformasjon om budgivning punkt 4, vedlagt i salgsoppgaven. Bud skal ikke ha en akseptfrist på mindre enn 30 minutter fra budet inngis. Bud med kortere akseptfrist enn 30

minutter kan bli avvist.

Eiendomsmegler har ikke ansvar for forsinkelser som skyldes tekniske feil. Akseptfristen er absolutt, det vil si at selger må akseptere budet og kjøper meddeles aksepten innen utløpet av akseptfristen. Dersom du utsetter inngivelse av bud til tett opp mot akseptfristen på et annet bud er det en reell fare for at eiendommen kan bli solgt før ditt bud kommer frem til megler og/eller megler rekker å bringe budet videre til selger. Husk alltid å ringe megler etter at du har sendt et bud eller budforhøyelse, for å forsikre deg om at budet er mottatt og kan formidles til selger. For øvrig vises det til vedlagte forbrukerinformasjon om budgivning.

Alle bud og budforhøyelser skal være skriftlig. I tillegg må legitimasjon være fremlagt, og budet skal signeres av budgiver. Eiendomsmegler kan ikke formidle bud før disse kravene er oppfylt. Vi oppfordrer til å inngi bud elektronisk, ved å trykke på "Gå til budgivning" på eiendommens hjemmeside på eie.no eller ved å trykke på knappen "Gi bud" i finn-annonsen. Ved å benytte denne tjenesten vil vilkårene om legitimasjon og signatur fra budgiver være oppfylt. Som kjøper og selger hos EIE vil du få tilsendt budjournalen etter at handel er inngått. Dette innebærer at alle bud vil bli gjort kjent for partene i den endelige kjøpsavtalen. Øvrige budgivere kan be om å få en kopi av budjournalen i anonymisert form. Det er viktig at du gjør deg kjent med all informasjon om boligen, og at du har spurt om det du eventuelt lurer på, før du legger inn et bud.

BOLIGKJØPERPAKKE OG BOLIGKJØPERFORSIKRING

EIE har sammen med vår samarbeidspartner lansert et gunstig forsikringskonsept for deg som kjøper bolig gjennom EIE.

Kjøpere (ikke juridiske personer) har anledning til å tegne Boligkjøperpakken. Denne kan inkludere bl.a. husforsikring, innboforsikring, dobbel rentedekning, flytteforsikring og boligkjøperforsikring som gir deg juridisk bistand dersom du ønsker å reklamere på boligkjøpet. Kjøpere (ikke juridiske personer) kan også velge å kun tegne boligkjøperforsikring.

Boligkjøperpakken/boligkjøperforsikring må tegnes senest i forbindelse med kontraktsmøtet.

Produktark for boligkjøperpakken og boligkjøperforsikring ligger vedlagt i salgsoppgaven. Ta kontakt med megler for ytterligere informasjon.

LOVANVENDELSE

Generelle bestemmelser Salgsoppgaven er basert på de opplysningene selger har gitt til megler, den bygningsssakyndiges tilstandsrapport, samt opplysninger innhentet fra kommunen, Kartverket og andre tilgjengelige kilder. Det er viktig at kjøper setter seg grundig inn i alle salgsdokumentene, herunder salgsoppgave, tilstandsrapport og selgers egenerklæring. Kjøper anses kjent med forhold som er tydelig beskrevet i salgsdokumentene, og slike forhold kan ikke påberopes som mangler. Dette gjelder uavhengig av om kjøper har lest dokumentene. Alle interessenter oppfordres til å undersøke

eiendommen nøye, gjerne sammen med fagkyndig før bud inngis. Kjøper som velger å kjøpe usett kan ikke gjøre gjeldende som mangel noe han burde blitt kjent med ved undersøkelsen. Dersom det er behov for avklaringer, anbefaler vi at interessenter rådfører seg med eiendomsmegler eller egne rådgivere før det legges inn bud.

En bolig som har blitt brukt i en viss tid, har vanligvis blitt utsatt for slitasje og skader kan ha oppstått. Slik bruksslitasje må kjøper regne med, og det kan avdekkes enkelte forhold etter overtakelse som nødvendiggjør utbedringer. Normal slitasje og skader som nødvendiggjør utbedring, er innenfor hva kjøper må forvente og vil ikke utgjøre en mangel. Kjøper og selgers rettigheter og plikter reguleres av avtalen mellom partene, samt informasjonen som har vært tilgjengelig for kjøperen i forbindelse med handelen. Avtalen utfylles av avhendingsloven, og det gjelder ulike avtalevilkår avhengig av om kjøper er forbrukerkjøper eller ikke. Dette er nærmere beskrevet nedenfor.

På grunn av ulike avtalevilkår kan selger vurdere bud fra en som ikke er forbruker, ulikt fra en forbrukers bud. Dersom kjøper ikke er forbruker, er selger sitt mulige mangelsansvar begrenset fordi eiendommen selges «som den er». Selger kan ikke ta «som den er» forbehold ovenfor en forbrukerkjøper. Selv et lavere bud fra en som ikke er forbruker kan foretrekkes fordi begrensningen i mulig mangelsansvar kan ha egenverdi for selger. Selger står fritt til å forkaste eller akseptere ethvert bud, og er for eksempel ikke forpliktet til å akseptere høyeste bud. Budgiver skal i budskjemaet avgi egenerklæring om budgiver er forbruker eller næringsdrivende/person som hovedsakelig handler som ledd i næringsvirksomhet.

Forbrukerkjøp - definisjon: Med forbrukerkjøp menes kjøp av eiendom når kjøperen er en fysisk person som ikke hovedsakelig handler som ledd i næringsvirksomhet. Forbruker - avtalevilkår: Eiendommen har en mangel dersom den ikke er i samsvar med kravene som følger av avtalen, eller det foreligger brudd på bestemmelsene i avhendingsloven §§ 3-2 til 3-8. Hvis eiendommen ikke er i samsvar med det kjøperen må kunne forvente ut ifra alder, type og synlig tilstand, kan det være grunnlag for mangelskrav. Det samme gjelder hvis det er holdt tilbake eller gitt uriktige opplysninger om eiendommen. Dette gjelder likevel bare dersom man kan gå ut ifra at det virket inn på avtalen at opplysningen ikke ble gitt eller at feil uriktige opplysninger ikke blir rettet i tide på en tydelig måte. Boligen kan ha en mangel etter avhendingsloven § 3-3 dersom det er avvik mellom opplyst og faktisk innvendig areal, forutsatt at avviket er på 2% eller mer og minimum 1 kvm.

Ved beregning av et eventuelt prisavslag eller erstatning må kjøper selv dekke tap/kostnader opptil et beløp på kr. 10 000 (egenandel).

Ikke-forbruker (næringsdrivende) - definisjon: Hvis kjøper er en juridisk person, eller en fysisk person som hovedsakelig handler som ledd i næringsvirksomhet, vil kjøpet ikke anses som et forbrukerkjøp. Ikke-forbruker - avtalevilkår: Eiendommen har en mangel dersom den ikke er i samsvar med kravene som følger av

avtalen. Eiendommen selges «som den er», og selgers ansvar utover det konkret avtalte er da begrenset etter avhendingsloven § 3-9, første ledd andre setning. Avhendingsloven § 3-3 andre ledd fravikes, og hvorvidt boligens arealsvikt utgjør en mangel vurderes etter avhendingsloven § 3-8. Informasjon om kjøpers undersøkelsesplikt, herunder oppfordringen om å undersøke eiendommen nøye, gjelder også for kjøpere som ikke anses som forbrukere.

EIE Asker
Eiendomsmegler MNEF / Partner
Mob: 92 28 24 49 / E-post: poh@eie.no

Uautorisert kopiering eller gjenbruk av all tekst og alle bilder i denne annonse/salgsoppgave er ikke tillatt.

HVITVASKING

Eiendomsmegler er underlagt lov om hvitvasking og tilhørende forskrift. Hvitvaskingsloven pålegger megler å gjennomføre kundetiltak av både selger og kjøper. Dersom kjøper ikke bidrar til at megler får gjennomført kundetiltak, og dette medfører at transaksjonen ikke kan gjennomføres eller blir forsinket misligholder kjøper avtalen. Dette vil kunne gi selger rettigheter etter avhendingsloven, herunder rett til å heve kjøpet og gjennomføre deknings salg for kjøpers regning dersom misligholdet er vesentlig. I tilfeller der det er selger som ikke bidrar til at megler får gjennomført løpende kundetiltak underveis i oppdraget må megler stanse gjennomføringen av transaksjonen. Selger vil i så fall ha misligholdt sine forpliktelser, og kjøper vil kunne ha krav mot selger etter avhendingslovens bestemmelser om mislighold og forsinkelse.

Dersom kundetiltak ikke lar seg gjennomføre vil EIE eiendomsmegling ikke kunne bistå med handelen eller foreta oppgjør.

PERSONVERN

Som interessent, budgiver og kjøper vil dine personopplysninger bli registrert og lagret. Som eiendomsmeglingsforetak har vi plikt til å oppbevare kontrakter og dokumenter i minst 10 år, jf. eiendomsmeglingsforskriften § 3-7 (3). Dette innebærer at mulighetene for å få slettet personopplysninger er begrenset. Du kan lese om vår behandling av personopplysninger i vår personvernerklæring på <https://eie.no/eiendom/personvernerklæring>

Megler

AVDELING

SEIL EIENDOMSMEGLING AS

EIE Asker

Org. nr: 918809589

Kirkeveien 212

1383 Asker

Tlf: 47 68 44 00

ANSVARLIG MEGLER

Eiendomsmegler MNEF / Partner Per Olav Hess

SAKSBEHANDLERE

Per Olav Hess

DITT NYE
HJEM?





TRIAX

mic











75

1. ETA

SJE

Nye Vakås vei 75, 1395 HVALSTAD

Enebolig. - 1.Etasje.



 **Anticimex**

Planskissen er ikke i målestokk.

Oppgitte mål er innvendig og kan ikke betraktes som eksakte. Det tas ikke ansvar for evt. feil. Planskisse er utarbeidet av Anticimex. Alle rettigheter ved bruk av planskisse tilhører Anticimex.



EIE har Norges mest fornøyde boligkunder*

Eiendomsmeglere forvalter det mest dyrebare kundene våre eier, og vi verdsetter derfor tilliten fra våre kunder høyt.

Hver dag står vi på for å gi dere Premium rådgivning, og trygghet og forutsigbarhet gjennom hele boligprosessen. For tredje gang har EIE bevist at disse verdiene gir de mest fornøyde boligkundene i landet*. Vi takker ydmykt for tilliten.



*EIE ble bransjevinner i Norsk Kundebarometer 2023, 2021 og 2020. Og 2. plass i 2022. Et forskningsprosjekt ved Handelshøyskolen BI. www.kundebarometer.no

































































MICHELLE - SAINTE-MAXIM

















EIE er bransjevinner i Norsk Bærekraftbarometer 2023*

EIE har et uttalt mål å være en attraktiv, inkluderende og trygg arbeidsplass. Vi har troen på at mangfold ikke bare sikrer god balanse, men også driver innovasjon og vekst.

Vi er takknemlig for at våre kunder deler vårt fokus på bærekraft, innovasjon, inkludering og mangfold.



*EIE ble bransjevinner i Norsk Bærekraftbarometer 2023, 2022 og 2020.
Et forskningsprosjekt ved Handelshøyskolen BI. www.barekraftbarometer.com

KJELL

LER

Enebolig. - Kjelleretasje.

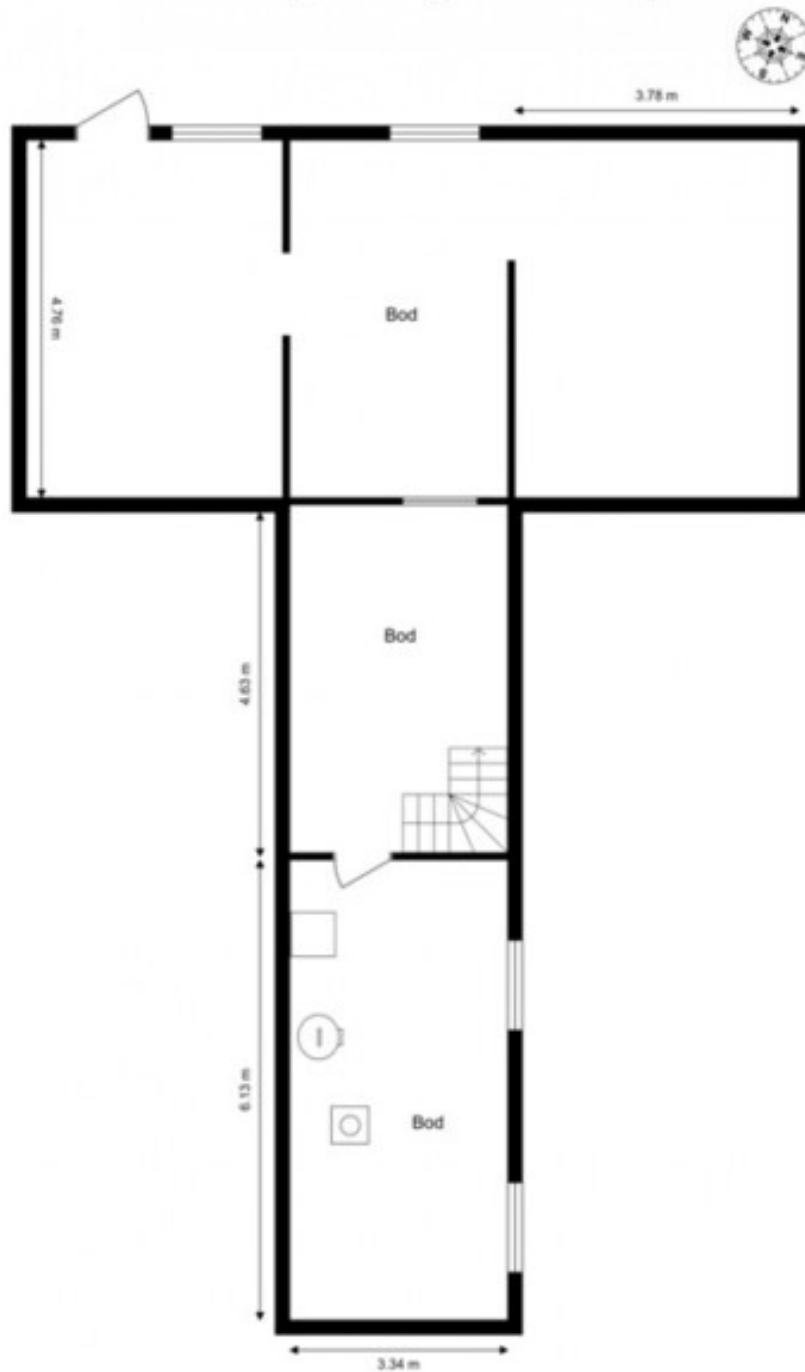



Premium rådgivning lønner seg

Vi skreddersyr råd og løsninger for hver enkelt kunde, og legger ned et meglerhåndverk som våre kunder fortjener.

Boligen din er verdifull. Opplevelsen av å bruke EIE skal også være det. Vi kaller det Premium rådgivning





75

ATTENTION
AD
CHIE

NÆROM

IRÅDE





























INFORMASJON & DOKUMENTER



ENERGIATTEST

Adresse	Nye Vakås vei 75
Postnummer	1395
Sted	HVALSTAD
Kommunenavn	Asker
Gårdsnummer	26
Bruksnummer	68
Seksjonsnummer	—
Andelsnummer	—
Festenummer	—
Bygningsnummer	149855467
Bruksenhetsnummer	H0101
Merkenummer	Energiattest-2024-47777
Dato	06.11.2024

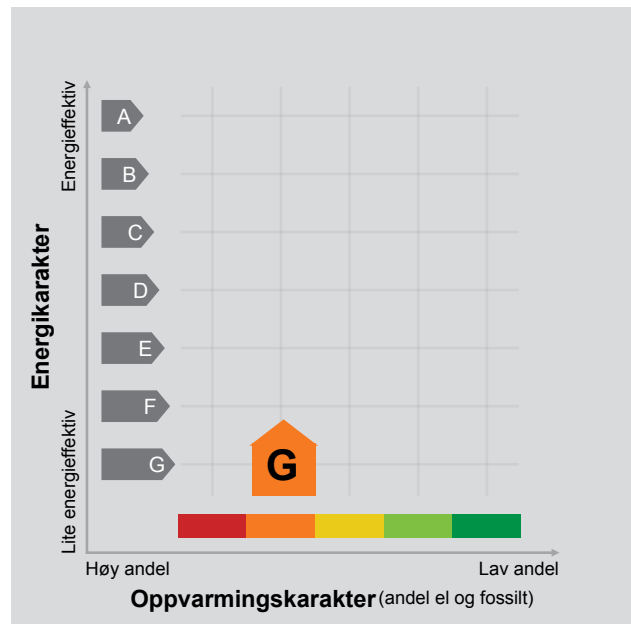

Energimerket angir boligens energistandard. Energimerket består av en energikarakter og en oppvarmingskarakter, se i figuren. Energimerket symboliseres med et hus, hvor fargen viser oppvarmingskarakter, og bokstaven viser energikarakter.

Energikarakteren angir hvor energieffektiv boligen er, inkludert oppvarmingsanlegget. Energikarakteren er beregnet ut fra den typiske energibruken for boligtypen. Beregningene er gjort ut fra normal bruk ved et gjennomsnittlig klima. Det er boligens energimessige standard og ikke bruken som bestemmer energikarakteren. A betyr at boligen er energieffektiv, mens G betyr at

boligen er lite energieffektiv. En bolig bygget etter byggeforskriftene vedtatt i 2010 vil normalt få C.

Oppvarmingskarakteren forteller hvor stor andel av oppvarmingsbehovet (romoppvarming og varmtvann) som dekkes av elektrisitet, olje eller gass. Grønn farge betyr lav andel el, olje og gass, mens rød farge betyr høy andel el, olje og gass. Oppvarmingskarakteren skal stimulere til økt bruk av varmepumper, solenergi, biobrensel og fjernvarme.

Om bakgrunnen for beregningene, se www.enova.no/energimerking.

Målt energibruk

Brukeren har valgt å ikke oppgi målt energibruk.

Hvordan boligen benyttes har betydning for energibehovet

Energibehovet påvirkes av hvordan man benytter boligen, og kan forklare avvik mellom beregnet og målt energibruk. Gode energivaner bidrar til at energibehovet reduseres. Energibehovet kan også bli lavere enn normalt dersom:

- deler av boligen ikke er i bruk,
- færre personer enn det som regnes som normalt bruker boligen, eller
- den ikke brukes hele året.

Gode energivaner

Ved å følge enkle tips kan du redusere ditt energibehov, men dette vil ikke påvirke boligens energimerke.

Energimerkingen kan kun endres gjennom fysiske endringer på boligen.

Tips 1: Følg med på energibruken i boligen

Tips 2: Luft kort og effektivt

Tips 3: Redusér innnetemperaturen

Tips 4: Bruk varmtvann fornuftig

Mulige forbedringer for boligens energistandard

Ut fra opplysningene som er oppgitt om boligen, anbefales følgende energieffektiviserende tiltak. Dette er tiltak som kan gi bygningen et bedre energimerke.

Noen av tiltakene kan i tillegg være svært lønnsomme. Tiltakene bør spesielt vurderes ved modernisering av bygningen eller utskifting av teknisk utstyr.

Tiltaksliste (For full beskrivelse av tiltakene, se Tiltaksliste - vedlegg 1)

- Vask med fulle maskiner
- Slå el.apparater helt av

Det tas forbehold om at tiltakene er foreslått ut fra de opplysninger som er gitt om boligen. Fagfolk bør derfor kontaktes for å vurdere tiltakene nærmere. Eventuell gjennomføring av tiltak må skje i samsvar

- Termografering og tetthetsprøving
- Termostat- og nedbørsstyring av snøsmelteanlegg

med gjeldende lovverk, og det må tas hensyn til krav til godt inn klima og forebygging av fuktskader og andre byggskader.

Boligdata som er grunnlag for energimerket

Energimerket og andre data i denne attesten er beregnet ut fra opplysninger som er gitt av boligeier da attesten ble registrert. Nedenfor er en oversikt over oppgitte opplysninger, som boligeier er ansvarlig for.

Bygningskategori:	Småhus
Bygningstype:	Enebolig
Byggeår	1965
Bygningsmateriale:	Tre
BRA:	218
Ant. etg. med oppv. BRA:	1
Detaljert vegger:	Nei
Detaljert vindu:	Nei

Teknisk installasjon

Oppvarming:	Elektrisk Varmepumpe Ved
Ventilasjon	Periodisk avtrekk

Der opplysninger ikke er oppgitt, brukes typiske standardverdier for den aktuelle bygningstypen. For mer informasjon om beregninger, se

<https://www.enova.no/energimerking/om-energimerkeordningen/om-energiattesten/beregning-av-energikarakteren/>.

Om grunnlaget for energiattesten

Oppgitte opplysninger om boligen kan finnes ved å gå inn på www.enova.no/energimerking, og logge inn via ID-porten/Altinn. På siden "Eiendommer" kan du søke opp bygninger og hente fram energiattester som er laget tidligere. For å se detaljer for en bolig hvor det er brukt detaljert registrering må du velge "Gjenbruk"

av aktuell attest under Offisielle energiattester i skjermbildet "Valgt eiendom". Boligeier er ansvarlig for at det blir brukt riktige opplysninger. Eventuelle gale opplysninger må derfor tas opp med selger eller utleier da dette kan ha betydning for prisfastsettelsen. Det kan når som helst lage en ny energiattest.

Om energimerkeordningen

Enova er ansvarlig for energimerkeordningen. Energimerket beregnes på grunnlag av oppgitte opplysninger om boligen. For informasjon som ikke er oppgitt, brukes typiske standardverdier for den aktuelle bygningstypen fra tidsperioden den ble bygd i. Beregningsmetodene for energikarakteren baserer seg på NS 3031

(<https://www.enova.no/energimerking/om-energimerkeordningen>)

Spørsmål om energiattesten, energimerkeordningen eller gjennomføring av energieffektivisering og tilskuddsordninger kan rettes til Enova Svarer på tlf. 24 24 08 95 eller svarer@enova.no.

Plikten til energimerking er beskrevet i energimerkeforskriften (bygninger).

Nærmere opplysninger om energimerkeordningen kan du finne på www.enova.no/energimerking.

For ytterligere råd og veiledning om effektiv energibruk, vennligst se www.enova.no/hjemme eller ring Enova svarer på tlf. **24 24 08 95**.

Tiltaksliste: Vedlegg til energiattesten

Brukertiltak

Tiltak 1: Vask med fulle maskiner

Fyll opp vaske- og oppvaskmaskinen før bruk. De fleste maskiner bruker like mye energi enten de er fulle eller ikke.

Tiltak 2: Slå el.apparater helt av

Elektriske apparater som har stand-by modus trekker strøm selv når de ikke er i bruk, og må derfor slås helt av.

Tiltak 3: Velg hvitevarer med lavt forbruk

Når du skal kjøpe nye hvitevarer så velg et produkt med lavt strømforbruk. Produktene deles inn i energiklasser fra A til G, hvor A er det minst energikrevende. Mange produsenter tilbyr nå varer som går ekstra langt i å være energieffektive. A+ og det enda bedre A++ er merkinger som har kommet for å skille de gode fra de ekstra gode produktene.

Tiltak 4: Slå av lyset og bruk sparepærer

Slå av lys i rom som ikke er i bruk. Utnytt dagslyset. Bruk sparepærer, spesielt til utelys og rom som er kalde eller bare delvis oppvarmet.

Tiltak 5: Bruk varmtvann fornuftig

Bytt til sparedusj hvis du ikke har. For å finne ut om du bør bytte til sparedusj eller allerede har sparedusj kan du ta tiden på fylling av ei vaskebøtte; nye sparedusjer har et forbruk på kun 9 liter per minutt. Ta dusj i stedet for karbad. Skift pakning på dryppende kraner. Dersom varmtvannsberederen har nok kapasitet kan temperaturen i berederen reduseres til 70gr.

Tiltak 6: Følg med på energibruken i boligen

Gjør det til en vane å følge med energiforbruket. Les av måleren månedlig eller oftere for å være bevisst energibruken. Ca halvparten av boligens energibruk går til oppvarming.

Tiltak 7: Fyr riktig med ved

Bruk tørr ved, god trekk, og legg ikke i for mye av gangen. Fyring i åpen peis er mest for kosens skyld. Hold spjeldet lukket når ovnen/peisen ikke er i bruk.

Tiltak 8: Luft kort og effektivt

Ikke la vinduer stå på gløtt over lengre tid. Luft heller kort og effektivt, da får du raskt skifta lufta i rommet og du unngår nedkjøling av gulv, tak og vegger.

Tiltak 9: Spar strøm på kjøkkenet

Ikke la vannet renne når du vasker opp eller skyller. Bruk kjeler med plan bunn som passer til platen, bruk lokk, kok ikke opp mer vann enn nødvendig og slå ned varmen når det har begynt å koke. Slå av kjøkkenventilatoren når det ikke lenger er behov. Bruk av microbølgeovn til mindre mengder mat er langt mer energisparende enn komfyren. Tin frossenmat i kjøleskapet. Kjøøl - og frys skal avrimes ved behov for å hindre unødvendig energibruk og for høy temperatur inne i skapet / boksen (nye kjølekap har ofte automatisk avriming). Fjern støv på kjøleribber og kompressor på baksiden. Slå av kaffetraker når kaffen er ferdig traktet og bruk termos. Oppvaskmaskinen har innebygde varmelementer for oppvarming av vann og skal kobles til kaldvannet, kobles den til varmtvannet øker energibruken med 20 - 40 % samtidig som enkelte vaske - og skylleprosesser foregår i feil temperatur.

Tiltak 10: Tiltak utendørs

Monter urbryter (koblingsur) på motorvarmeren slik at den ikke står på mer enn nødvendig. Skift til sparepærer. Sparepærer på 5, 7, 11, 15, og 20 W tilsvarer glødelamper på henholdsvis 25, 40, 60, 75 og 100 W, og de varer dessuten lenger, 8.000-15.000 timer mot 1.000-2.500 timer for glødelamper. Det kan monteres fotocelle på utebelysningen slik at det automatisk går av/på etter dagslyset/mørket. Eller det kan monteres bevegelsessensor slik at lyset kun går på ved bevegelse og slås av automatisk etter forhåndsinnstilt tid. For snøsmelteanlegg som kun er manuelt styrt av/på eller ift. Lufttemperatur kan det installeres automatikk slik at snøsmelteanlegget både er temperatur- og nedbørsstyrt dvs. når det registreres nedbør og kulde samtidig.

Tiltak 11: Redusér innetemperatur

Ha en moderat innetemperatur, for hver grad temperatursenkning reduseres oppvarmingsbehovet med 5 %. Mennesker er også varmekilder; jo flere gjester – desto større grunn til å dempe varmen. Ha lavere temperatur i rom som brukes sjelden eller bare deler av døgnet. Monter tetningslister rundt trekkfulle vinduer og dører (kan sjekkes ved bruk av myggspiral/røyk eller stearinlys). Sett ikke møbler foran varmeovner, det hindrer varmen i å sirkulere. Trekk for gardiner og persiener om kvelden, det reduserer varmetap gjennom vinduene.

Bygningsmessige tiltak

Tiltak 12: Termografering og tetthetsprøving

Bygningens lufttetthet kan måles ved hjelp av metode for tetthetsmåling av hele eller deler av bygget. Termografering kan også benyttes for å kartlegge varmetap og lekkasjepunkter. Metodene krever spesialutstyr og spesialkompetanse og må utføres av fagfolk.

Tiltak 13: Isolering av innervegg mot uoppvarmet rom

Innervegg mot uoppvarmet rom i boligen isoleres.

Tiltak 14: Montering tetningslister

Luftlekkasjer mellom karm og ramme på vinduer og mellom karm og dørblad kan reduseres ved montering av tetningslister. Lister i silikon- eller EPDM-gummi gir beste resultat.

Tiltak 15: Randsoneisolering av etasjeskillere

Kald trekk i randsonen av trebjelkelag kan utbedres ved å isolere bjelkelaget i randsonen. Utvendig kan man forsøke å tette vindsperra nederst på utsiden av veggen.

Tiltak 16: Etterisolering av yttervegg

Yttervegg etterisoleres. Metode avhenger av dagens løsning. For å sjekke vindtetting av yttervegg anbefales termografering og tetthetsprøving.

Tiltak utendørs

Tiltak 17: Termostat- og nedbørsstyring av snøsmelteanlegg

Snøsmelteanlegget er kun manuelt styrt, eller styres kun etter lufttemperatur. Det installeres automatikk slik at snøsmelteanlegget både er temperatur- og nedbørsstyrt. Det kan være i form av en temperatur- og snøføler i bakken, med temperatur- og fuktføler i luften. Snøsmelteanlegget aktiveres kun ved behov dvs. når det registreres nedbør og kulde samtidig.

Tiltak 18: Skifte til sparepærer på utebelysning

Sparepærer på 5, 7, 11, 15, og 20 W tilsvarer glødelamper på henholdsvis 25, 40, 60, 75 og 100 W. Sparepærer gir like mye lys som vanlige glødelamper, men bruker bare rundt 20% av energien. De varer dessuten lenger, 8.000-15.000 timer mot 1.000 - 2.500 timer for glødelamper.

Tiltak 19: Montere automatikk på utebelysning

Det kan monteres fotocelle på utebelysningen slik at det automatisk går av/på etter dagslyset/mørket. Eller det kan monteres bevegelsessensor slik at lyset kun går på ved bevegelse og slås av automatisk etter forhåndsinnstilt tid.

Tiltak 20: Montere urbryter på motorvarmer

Det monteres urbryter (koblingsur) på motorvarmeren slik at den ikke står på mer enn nødvendig.

Tiltak på sanitæranlegg

Tiltak 21: Isolere varmtvannsrør

Uisolerte varmtvannsrør isoleres for å redusere varmetapet.

Tiltak på elektriske anlegg

Tiltak 22: Temperatur- og tidsstyring av elektrisk gulvvarme / takvarme

For evt. eldre gulvvarme/takvarme uten termostat monteres ny styringsenhet med kombinert termostat og tidsstyring. Dersom mange slike styringsenheter og/eller panelovner skiftes ut bør det vurderes et system hvor temperatur og tidsinnstillinger i ulike rom i boligen styres fra en sentral enhet.

Tiltak på varmeanlegg

Tiltak 23: Montering av peisinnatts i åpen peis

I åpen peis (murt peis uten støpejernsinnsats og uten dører) utnyttes kun 10-30 % av energiinnholdet i veden. Ved å montere et lukket, rentbrennende ildsted (peisinnatts med tette dører) reduseres varmetapet og energien i veden utnyttes mer effektivt - opptil 75 % virkningsgrad. I tillegg reduseres røykgassforurensning og utslippene med inntil 90 %.

Tiltak på luftbehandlingsanlegg

Tiltak 24: Skifte avtrekksvifte på bad til ny med fuktstyring

Dersom avtrekksvifte på bad kun har manuell styring av/på kan det vurderes å montere ny avtrekksvifte med fuktstyring, dvs. at den starter/stopper automatisk ved behov avh. av luftens relative fuktighet og reduserer den totale luftutskiftningen og dermed varmetapet.

Tiltak 25: Montere blafrespjeld på kjøkkenventilator

Dersom kjøkkenventilator ikke har blafrespjeld, bør dette monteres for å redusere luftutskiftningen og dermed varmetapet.

Tilstandsrapport

Risikovurdering for Anticimex boligselgerforsikring

Nye Vakås vei 75
1395 HVALSTAD
Gnr./Bnr.: 26/68
Asker kommune

Areal

Enebolig.
Bruksareal: 218 m²

Totalt bruksareal (BRA): 218 m²

Befaring

Befaringsdato: 08.10.2024

Bygnings sakkyndig selskap

Anticimex AS

www.anticimex.no

Tlf: 41414128

E-post: boliginspeksjoner.ost@anticimex.no

Orgnr: 923 856 781



Signatur inspektør: Owe Fagerlund Leret

Mobil: 48182525

Om Tilstandsrapporten

Hvordan lese rapporten

Risikovurderingsrapporten viser hva som har blitt undersøkt i forbindelse med den bygningssakkyndiges besiktigelse av eiendommen. Om ikke annet er kommentert består undersøkelsene av visuelle observasjoner.

Rapporten er utarbeidet i henhold til forskrift til avhendingslova (tryggere bolighandel), gjeldende fra 1. januar 2022, og danner grunnlaget for forsikringsgivers risikovurdering av boligen og derved forsikringsgivers grunnlag for å innvilge tegning av boligselgerforsikring. Norsk Standard 3600 er også lagt til grunn, men ikke absolutt alle standardens bestemmelser er tatt med. Det er gjort et utvalg med prinsippet kost / nytte basert på avhendingsloven og hva forsikringsgiver anser relevant for risikovurderingen som foretas. Annen relevant bygningsteknisk erfaring og forståelse er også lagt til grunn, herunder forhold som har registrerte høye klagefrekvenser og/eller skadesaker.

Bagatellmessige og åpenbare forhold som er synlige for enhver og ikke har vesentlig bygningsmessig betydning, er normalt ikke omtalt.

Gulv mot grunn og etasjeskillere kontrolleres ved bruk av krysslaser for eventuelle skjevheter. I utgangspunktet kontrolleres to rom i hver etasje (eventuelt kryssmåling i ett rom), og i hvert rom er det 5 målepunkter. Stikkprøveprinsippet er benyttet.

I rapporten har alle TG 2, TG 3 og TG IU kommentarer for bedre forståelse. De sjekkpunkter som har fått TG 0 og 1 (ikke funnet funksjonssvikt) er listet opp horisontalt i starten av hvert hovedelement. Hovedhensikten med denne risikovurderingsrapporten er å bidra til å vurdere boligens tilstand, oppfylle forsikringstakers/selgers opplysningsplikt overfor forsikringsgiver og kjøper av boligen, og gi den bygningssakkyndiges faglige vurderinger som gjelder byggetekniske forhold for boligen, som vil kunne begrense boligselgerforsikringens dekningsomfang og som kjøper anbefales være spesielt oppmerksom på.

Forklaring av tilstandsgrader

Tilstandsgrader, forkortet til TG, beskriver på en enkel og visuell måte en tilstand eller en risiko opp mot referansenivå. I tillegg til graderingen med tall, benyttes trafikklysets prinsipp med fargene grønt, gult og rødt.

TG 0 og TG 1 benyttes når tiltak vurderes som ikke nødvendig. Alle TG 2 og TG 3 kommenteres med årsak og konsekvens. TG IU kommenteres.

Dokumentasjonskrav

Dersom det har vært utført reparasjoner, vedlikehold, installasjoner, ombygging eller lignende i boligen de siste fem årene, og arbeidet er utført av kvalifiserte håndverkere, etterspørres dokumentasjon på arbeidet. Som dokumentasjon regnes blant annet skriftlig bekreftelse fra den eller de håndverkerne som ble brukt. Manglende dokumentasjon kommenteres.

For elektrisk anlegg skal det foreligge samsvarserklæring for arbeid utført etter 01.01.1999, samsvarserklæringen etterspørres. Dersom det har vært utført el. tilsyn i boligen skal dette dokumenteres. Manglende samsvarserklæring og dokumentasjon fra el. tilsynet kommenteres. Det foretas en forenklet vurdering av det elektriske anlegget.

Vurderinger for tilstandsgrader, hentet fra forskrift til avhendingsloven:

TG 0 Ingen avvik (funksjonssvikt ikke oppdaget)

Tilstandsgrad 0 gis når bygningsdelen ikke har noen avvik. Bygningsdelen skal være tilnærmet ny, ikke vise tegn på slitasje og det skal være lagt frem dokumentasjon på faglig god utførelse. Det er ingen merknader til delen.

TG 1 Mindre eller moderate avvik (funksjonssvikt ikke oppdaget)

Tilstandsgrad 1 gis når bygningsdelen har mindre avvik. Bygningsdelen skal bare ha normal slitasje, og strakstiltak skal ikke anses som nødvendig. Graden kan også brukes når delen er ny, men der dokumentasjon på faglig god utførelse mangler

TG 2 Vesentlige avvik (alder, slitasje, skader mv.)

Tilstandsgrad 2 gis når bygningsdelen har vesentlige avvik. Bygningsdelen skal enten ha feil utførelse, en skade eller symptomer på skade, sterk slitasje eller nedsatt funksjon. Graden gis når bygningsdelen trenger vedlikehold eller tiltak i nær fremtid.

Graden skal også brukes når delen er gammel og det er grunn til å varsle om faren for skader på grunn av alderen, eller når det er grunn til å overvåke delen spesielt på grunn av fare for større skader eller følgeskader.

TG 3 Store eller alvorlige avvik (strakstiltak nødvendig)

Tilstandsgrad 3 gis når bygningsdelen har store eller alvorlige avvik. Bygningsdelen har kraftige symptomer på forhold som man må regne med trenger utbedring straks eller innen kort tid. Graden skal også brukes ved påvist funksjonssvikt eller sammenbrudd.

Sjablongmessig prisanslag er gitt på generelt grunnlag og må ikke ses på som et pristilbud fra håndverker. Kostnader ved utbedring avhenger av personlige valg av utførelse og produkter. Markedspris på materialer, produkter og håndverkertjenester vil også innvirke på utbedringskostnaden. For bygningsdeler som er gitt TG3 settes et sjablongmessig prisanslag på utbedringskostnad for tilsvarende standard.

TG IU Ikke undersøkt

TG IU skal kun brukes unntaksvis. Hvis det ikke har vært mulig å undersøke bygningsdelen, for eksempel fordi krypekjelleren er uten inspeksjonsmulighet eller taket var tildekket med snø på undersøkelsestidspunktet, skal dette oppgis.

i Informasjon

Ikonet (i) benyttes til å gi nyttige opplysninger selv om funksjonssvikt ikke ble oppdaget.

Befarings- og eiendomsopplysninger

Befaring

Befaringsdato	08.10.2024
Referansenummer	15062643
Meglerforetakets oppdragsnummer	85-24-0185
Hjemmelshaver/selger	Turid M Midtlund Myrvoll/Åge Åge
Bygningssakkyndig inspektør	Owe Fagerlund Leret
Tilstede på befaringen	Turid M Midtlund Myrvoll og Åge Åge.
Utvendige snødekte flater	Nei.
Utetemperatur	8°C
Rapportdato	28.10.2024 15:07

Eiendomsopplysninger

Type objekt	Enebolig
Gate/vei adresse	Nye Vakås vei 75
Postnummer/sted	1395 HVALSTAD
Kommune	3203 - Asker
Gnr./Bnr.:	26/68
Tomt	Eiet tomt: 988 m ²

Bygninger på eiendommen

Bygningstype	Byggår	Tilbygg	Ombygging
Enebolig.	1965.		1979.

Byggemåte

Enebolig beliggende på Hvalstad i Asker kommune. Tomt opparbeidet med plen, diverse beplantning og grusbelagt innkjørsel.

Enebolig over en etasje, samt kjeller. Grunnmur delvis av betong og lettklinkerblokker. Etasjeskiller av trekonstruksjoner. Bærende konstruksjoner av mur og trekonstruksjoner. Takkonstruksjon utvendig teknet med takstein. Utvendige fasader forblendet med trekledning. Boligen har entrédør med glassfelt fra 2007. Terrassedør med 2-lags glass fra 2006. Vinduer med 2x1 lags glass fra byggeår. Vinduer med 2-lags glass fra 1979. Oppvarming via elektrisitet, varmepumpe og vedfyring.

Adkomst via inngangsparti i første etasje. Boligen består av første etasje med entré, bad, toalettrom, fire soverom, stue og kjøkken. Kjelleretasje består av boder.

Boligen disponerer en tilliggende garasje.

Sammendrag av boligens tilstandsgrad



TG 1 i orden



TG 2 Alder, slitasje, skader mv.



TG 3 Strakstiltak nødvendig

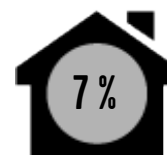

TGIU Ikke undersøkt

Element	Status	Kontrollpunkt	Side	Sjablommessig prisanslag
Våtrom - 1.Etasje.		Helhetsvurdering	8	Kr 100 000 - 300 000
Kjøkken - 1.Etasje.		Vannrør	8	
		Avløpsrør	8	
		Innredning	8	Kr 0 - 10 000
Toalettrom (Ikke våtrom) - 1.Etasje.		Vannrør	9	
		Sanitærutstyr / innredning	9	
		Overflater gulv	9	
Øvrige rom - 1.Etasje.		Helhetsvurdering	9	
Rom under terreng (kjeller, underetasje, sokkeletasje) - Kjelleretasje.		Helhetsvurdering	9	Kr 100 000 - 300 000
Krypekjeller		Utvendig inspeksjon	10	
		Innvendig inspeksjon	10	Kr 50 000 - 100 000
Loft - uinnredet / råloft		Kontroll av diffusjonssperre	10	
Innvendige trapper		Innvendige trapper	11	
Tekniske anlegg, VVS anlegg (Sjekkpunkter utover det som er inkludert i andre rom)		Vannrør (Sjekkpunkter utover det som er inkludert i andre rom)	11	
		Hovedstoppekran	11	
		Avløpsrør. (Sjekkpunkter utover det som er inkludert i andre rom)	11	
Radon		Radon	12	
Elektrisk anlegg		Forenklet vurdering av det elektriske anlegget	12	
Yttervegger inkl. fasader og konstruksjon		Fasader inkl. kledning	13	Kr 10 000 - 50 000
Dører og vinduer		Vinduer	13	
Yttertak		Tekking (undertak, lekter og yttertekking)	13	
Drenering		Vann fra yttertak og bortledning	14	
		Utvendig terreng, inkl fuktsikring av grunnmur	14	
		Fuktmerker / -symptomer i kjeller/underetg. Inkl. eventuell krypekjeller og plate på mark	14	
		Alder	14	
Stikkledninger og tanker		Vann- og avløpsledninger (inkl. stikkledninger)	15	

Areal

Beskrivelse av arealmåling og arealbegreper

I henhold til Forskrift til avhendingslova (tryggere bolighandel) er NS 3940:2023 Areal- og volumberegninger av bygninger er lagt til grunn for arealmålinger og arealbegreper i rapporten.

Arealbegreper

Internt bruksareal (BRA-i):	Bruksareal av boenheten innenfor omsluttende vegger. Bruksenheten kan bestå av flere boenheter.
Eksternt bruksareal (BRA-e):	Bruksareal av alle rom som ligger utenfor boenheten/boenhetene, men som tilhører denne/disse.
Innglasset balkong (BRA-b):	Bruksareal av innglasset balkong tilknyttet boenheten. I begrepet inngår også veranda eller altan.
Totalt bruksareal (BRA):	Summen av BRA-i, BRA-e og BRA-b.
Terrasse- og balkongareal (TBA):	Areal av terrasser og åpne balkonger tilknyttet boenheten. I dette arealet inngår også åpen veranda eller altan mv.

Måleverdige arealer

Et areal er måleverdig når vilkår for fri høyde (høyde på minst 1,90 meter med en lengde og bredde på minst 0,60 x 0,60 meter), tilgjengelighet og permanent gangbart gulv oppfylles. I etasjer med skråtak gjelder egne bestemmelser. Ved nødvendige åpninger i etasjeskiller for trapp, måles kun det arealet som opptas av trappen. I etasjen under måles gulvet uten hensyn til trappen. Sjakter, heiser, skorsteiner, innvendige søyler og lignende er unntak og skal måles selv om de ikke oppfyller disse vilkårene og uansett om de har åpning i gulv, tilgjengelighet eller ikke.

Arealer med lav himlingshøyde

Ikke måleverdig gulvarealer som skyldes skråtak og lav himlingshøyde, opplyses som areal med lav himlingshøyde (ALH). ALH opplyses sammen med bruksareal (BRA) og summeres til gulvareal (GUA). Dersom en bolig har arealer bak knevegger som ikke er måleverdige, er disse ikke medtatt som areal med lav himlingshøyde (ALH).

Fysisk oppmåling og kontrollmåling

Det gjøres oppmerksom på at arealopplysninger i denne rapporten er basert på en fysisk oppmåling, og kan avvike fra arealopplysninger basert på byggemeldte tegninger. Dersom det ikke er fremlagt byggemeldte tegninger for boligen, vil den bygningssakkyndige i de fleste tilfeller ikke kunne måle opp skjulte sjakter o.l. Sjakter som betjener flere bruksenheter eller andre formål, for eksempel avfallssjakter, medtas ikke i boligens bruksareal. Det gjøres spesielt oppmerksom på at kontrollmåling av arealer krever kunnskap om bestemmelsene i NS 3940:2023. For eksempel vil boenhetens totale bruksareal (BRA) alltid være større enn summen av arealene fra hvert enkelt rom. Dette er på grunn av at boenhetens totale bruksareal inneholder også arealer for innvendige vegger.

Lovlighet

Rommenes bruk kan være i strid med byggt teknisk forskrift og mangle godkjenning i kommunen for den aktuelle bruken, men likevel være måleverdig. Eventuelle ulovligheter er derfor uten betydning for klassifisering og oppmåling av måleverdige arealer. Vurderingene av arealene gjelder fra befarings tidspunktet.

Dersom den bygningssakkyndige avdekker åpenbare ulovligheter, for eksempel ulovlig bruksendring, opplyses dette. Det er de siste byggemeldte tegningene, og at disse er godkjente av bygningsmyndighetene som er sikre holdepunkter for om det formelle og juridiske er i orden. Det gjøres spesielt oppmerksom på at den bygningssakkyndige ikke er ansvarlig for å innhente godkjente tegninger. Dersom godkjente tegninger ikke fremlegges, hefter det derfor en usikkerhet med lovligheten som en kjøper må ta spesielt hensyn til. Konsekvensene kan i enkelte tilfeller være betydelige.

Skjønnsvurderinger

I de tilfeller hvor den bygningssakkyndige er i tvil og gjør et valg basert på en klar skjønnsvurdering, opplyses dette. Når oppmåling krever at den bygningssakkyndige fastslår tykkelsen på vegger eller andre fysiske skiller, som ikke lar seg måle på en praktisk måte, beregnes dette etter beste evne.

Arealberegninger

Bruksareal (BRA)					
Enebolig.	Internt bruksareal (BRA - i)	Eksternt bruksareal (BRA - e)	Innglasset balkong (BRA - b)	SUM Etasje	Terrasse- og balkongareal (TBA)
Kjelleretasje.	34	51		85	
	To boder.	Tre boder.			
1.Etasje.	111	22		133	23
	Entré, bad, toalettrom, fire soverom, stue og kjøkken.	Garasje.			Terrasse.
SUM	145	73		218	23
Total bruksareal: 218 m²					

Kommentar til areal

Boligen disponerer en tilliggende garasje oppmålt til 22 m² (BRA-e).

Boligen inneholder terrasse oppmålt til 23 m² (TBA).

Boligen inneholder 111 m² P-ROM og 34 m² S-ROM.

Rapport

Våtrom - 1.Etasje.

Bad med sluk fra 2010. Flislagt gulv med gulvvarme og flislagte vegger. Tak-ess belagt himlingsflate. Servant med ett-greps armatur. Dusjnise med to-greps dusjarmatur. Vannrør av typen rør-i-rør og avløpsrør av typen plast. Naturlig avtrekk.



TG 3

Helhetsvurdering

TG 3 er valgt på hele våtrommet på grunn av høy slitasjegrad. Det er blant annet registrert følgende avvik:

- Fuktmerker i himling.
- Manglende fallforhold med vannansamlinger rundt dusjsonen.
- Manglende ventilasjon.
- Mugglukt på våtrommet.
- Svertesopp påvist på flere steder i dusjsonen.
- Uoversiktlig tettesjikt ved sluk.

Det er foretatt hulltaking og utført fuktmåling med egnet instrument i tilstøtende rom til våtsone. Det ble ikke registrert forhøyede verdier. Målingene viser følgende: RH 59 %, temperatur 23 grader C og duggpunkt 14 grader C.

Fornyng/oppgradering av våtrommet må påregnes.
Sjablommessig prisanslag gjelder total oppgradering.
Sjablommessig prisanslag: kr 100 000 - 300 000

Kjøkken - 1.Etasje.

Kjøkkeninnredning med glatte fronter. Laminert benkeplate med nedsenket oppvaskkum. Integrert stekeovn, mikrobølgeovn, oppvaskmaskin og kjøleskap. Keramisk platetopp. Ventilator med belysning. Vannrør av typen kobberør og avløpsrør av typen støpejern.



TG 1

Følgende sjekkpunkter er vurdert, og det er ikke oppdaget funksjonssvikt:

Ventilasjon - Annet



Informasjon

Det er ikke etablert komfyrvakt på kjøkkenet. Komfyrvakt bør etableres.



TG 2

Vannrør

Vannrør av kobber er vurdert til å ha en alder som tilsier at anbefalt brukstid er passert. På bakgrunn av alderen er det grunn til å varsle om risiko for skjulte avvik, svekket funksjon, usikker restlevetid eller lignende forhold som utvikles over tid.

Avløpsrør

Avløpsrør av støpejern er vurdert til å ha en alder som tilsier at anbefalt brukstid er passert. På bakgrunn av alderen er det grunn til å varsle om risiko for skjulte avvik, svekket funksjon, usikker restlevetid eller lignende forhold som utvikles over tid.



TG 3

Innredning

Servant har sprekker i seg og må skiftes. Fare for utettheter.

Skader på enkelte fronter som bør skiftes.
Sjablommessig prisanslag: kr 0 - 10 000

Toalettrom (Ikke våtrom) - 1.Etasje.

Flislagt gulv. Trepanel belagte veggflater. Tak-ess belagt himlingsflate. Servant med ett-greps armatur. Frittstående toalett. Vannrør av typen kobberrør og avløpsrør av typen plast. Naturlig avtrekk.

TG 1 Følgende sjekkpunkter er vurdert, og det er ikke oppdaget funksjonssvikt:

Overflater himling - Overflater vegger - Ventilasjon - Avløpsrør

 TG 2	Vannrør	Vannrør av kobber er vurdert til å ha en alder som tilsier at anbefalt brukstid er passert. På bakgrunn av alderen er det grunn til å varsle om risiko for skjulte avvik, svekket funksjon, usikker restlevetid eller lignende forhold som utvikles over tid.
	Sanitærutstyr / innredning	Fuktmerker på innredning. Utbedringer bør påregnes.
	Overflater gulv	Det registreres bomlyd (tegn til hulrom) under enkelte gulvfliser. Eksakt årsak er ikke kjent. Forholdet indikerer manglende vedheft mellom flis og underlag. Fliser med bom kan løsne og være svekket mot ytre påvirkninger. Jevnlig ettersyn anbefales slik at tiltak kan iverksettes ved behov.

Øvrige rom - 1.Etasje.

Gulvflater belagt med laminatgulv. Tapetserte og trepanel belagte veggflater. Tak-ess belagt himlingsflate. Glatte innerdører. Ventilasjon basert på naturlig avtrekk og naturlig tilluft.

 TG 2	Helhetsvurdering	Innvendige flater bærer preg av alder/slitasje. Overflater bør fornyes.
---	------------------	---

Rom under terreng (kjeller, underetasje, sokkeletasje) - Kjelleretasje.



Kjelleretasje er delvis innredet og har utlektede kjellervegger. Vegger under bakkenivå.

 TG 3	Helhetsvurdering	På befaringstidspunktet var det pågående sak med forsikringselskap etter tett avløp som har resultert i større vannmengder i etasjen. Store fuktskader, saltutslag, mugg og forhøyede fuktverdier på overflater. Som nevnt er dette en pågående sak og videre oppfølging, samt opplysninger må tas med forsikringselskapet og selger. Sjablongmessig prisanslag: kr 100 000 - 300 000
---	------------------	---

Krypekjeller



Inngang til krypekjeller via luke i grunnmur.

Steinmasser i grunn.

 TG 2	Utvendig inspeksjon	Terrenget rundt bygget har stedvis fall mot grunnmur. Fare for forhøyet fuktbelastning mot grunnmur. Oppfølging med jevnlig ettersyn anbefales.
 TG 3	Innvendig inspeksjon	Det er ikke etablert fuktsperre mot grunn. Det er økt risiko for skader, oppfølging med jevnlig ettersyn anbefales. Det er utført fuktmåling på etasjeskiller med pigg i treverk med egnet instrument (Protimeter MMS), i tilstøtende rom til våtsone. Det ble registrert forhøyede fuktverdier. Målingen gir kun et øyeblikksbilde av forholdene og kan endre seg med årstider, fukt- og temperaturforhold. Målingene viser vektprosent over 20. Synlige merker av høy fuktighet på treverk. Årsak må avklares og skader må utbedres. Sjablongmessig prisanslag: kr 50 000 - 100 000

Loft - uinnredet / råloft



Uinnredet kaldloft.

 TG 1	Følgende sjekkpunkter er vurdert, og det er ikke oppdaget funksjonssvikt: Inspeksjonsmulighet - Overflater vegger/undertak - Overflater gulv - Konstruksjonsoppbygging - Statikk
 TG 2	Kontroll av diffusjonssperre Det er ikke etablert dampsperre over våtrom mellom kald og varm sone. Konsekvens er fare for kondensering. Utbedring av konstruksjonen må påregnes. Ytterligere undersøkelser for å avdekke skadeomfang og aktuelle tiltak bør påregnes.

Ildsteder / skorsteiner innvendig. (Omfatter ikke funksjonalitet og innvendig pipeløp)

Kamin plassert i stue.

Skorstein fra byggeår.

 TG 1	Følgende sjekkpunkter er vurdert, og det er ikke oppdaget funksjonssvikt: Skorsteiner inne i boligen - Ildsteder inne i boligen
 TGIU	Annet Innvendige pipeløp og funksjonalitet er ikke vurdert.

Innvendige trapper

Innvendig trapp av tre med rekkverk av tre.

 TG 2	Innvendige trapper	Enkel kjeller trapp. Trappen vurderes til å være for bratt for god funksjonalitet. Det er kun rekkverk/håndløper på en side. TG 2 i henhold til NS 3600. Trappens bruksflater bærer preg av slitasje. Overflater bør fornyes.
---	--------------------	--

Etasjeskiller - 1.Etasje.

Støpt gulv mot grunn og etasjeskiller av trekonstruksjoner.

 TG 1	Følgende sjekkpunkter er vurdert, og det er ikke oppdaget funksjonssvikt: Skjevhetmåling
---	--

	Skjevhetmåling	Det ble ikke registrert større målbare skjevheter i boligen på de tilfeldige stedene det ble målt.
--	----------------	--

Tekniske anlegg, VVS anlegg (Sjekkpunkter utover det som er inkludert i andre rom)

Vannrør av typen kobberør. Avløpsrør av typen plast og støpejern. Hovedstoppekran for vannrør, stakepunkt for avløpsrør og OSO varmtvannsbereder på ca 200 liter fra 2008 plassert i kjelleretasje. Varmepumpe plassert i stue. Oppvarming via elektrisitet, varmpumpe og vedfyring. Ventilasjon basert på naturlig avtrekk og naturlig tilluft.

 TG 1	Følgende sjekkpunkter er vurdert, og det er ikke oppdaget funksjonssvikt: Stakeluke - Varmtvannsbereder (Sjekkpunkter utover det som er inkludert i andre rom)
---	--

 TG 2	Vannrør (Sjekkpunkter utover det som er inkludert i andre rom)	Vannrør av kobber er vurdert til å ha en alder som tilsier at anbefalt brukstid er passert. På bakgrunn av alderen er det grunn til å varsle om risiko for skjulte avvik, svekket funksjon, usikker restlevetid eller lignende forhold som utvikles over tid.
	Hovedstoppekran	Stoppekran er av eldre type. Anbefalt brukstid er passert. Oppfølging med jevnlig ettersyn anbefales slik at tiltak kan iverksettes ved behov.
	Avløpsrør. (Sjekkpunkter utover det som er inkludert i andre rom)	Avløpsrør av støpejern er vurdert til å ha en alder som tilsier at anbefalt brukstid er passert. På bakgrunn av alderen er det grunn til å varsle om risiko for skjulte avvik, svekket funksjon, usikker restlevetid eller lignende forhold som utvikles over tid.

 TGIU	Andre VVS-tekniske anlegg (eksempelvis luft/luft varmpumpe)	Ikke vurdert. Krever spisskompetanse.
---	---	---------------------------------------

Rom for varig opphold

Takhøyder er målt på tilfeldige steder i boligen.

Kjelleretasje: 2,02 meter.

1. Etasje: Ca. 2,43 meter.

Radon



Radon

Det er ikke foretatt radonmåling i boligen og verdiene er derfor ukjent. For å kartlegge de faktiske forholdene, må det gjennomføres målinger.

Elektrisk anlegg

Sikringssskap med automatsikringer plassert på vegg ved entré.

Det er foretatt en forenklet vurdering av deler av det elektriske anlegget. Vurderingen omfatter ikke funksjonstesting, eller kontroll av skjult anlegg. Det legges vekt på at den bygningssakkyndige ikke er elfagmann. Vurderingen er derfor begrenset til visuelle vurderinger og selgers informasjon. På generelt grunnlag anbefales det alltid å gjennomføre en utvidet el-kontroll.

Forenklet vurdering:

Er det synlig tegn til merker på plugg til varmtvannsbereder: nei.

Er det synlig tegn på termiske skader: nei.

Er det synlig tegn på utette kabelinnføringer i inntak og/eller sikringssskap: nei.

Selgers opplysninger:

Når ble det elektriske anlegget installert, eller siste gang totalt rehabilitert: ukjent.

Foreligger det eltilsynrapport fra de siste fem år: nei.

Forekommer det at sikringer løses ut: ukjent.

Har det vært brann, branntilløp eller varmgang i anlegget: nei.

Finnes det kursfortegnelse, og er antallet sikringer i samsvar med denne: ja.

Har det vært utført egeninnsats eller ufaglært arbeid på det elektriske anlegget: ukjent.

Fungerer hvitevarer som følger boligen: ukjent.



Forenklet vurdering av det elektriske anlegget

Det er ikke gjennomført vedlikehold på større deler av det elektriske anlegget, og det foreligger ingen dokumentasjon.

Som følger av manglende samssvareklæring på det elektriske anlegget som er montert etter år 1999 er TG2 satt i henhold til NS3600.

Brann

Boligen har røykvarslere montert. Brannslukkingsapparat med 6 kilo pulver.



Følgende sjekkpunkter er vurdert, og det er ikke oppdaget funksjonssvikt:

Brannslukkingsutstyr - Røykvarslere - Rømningsveier

Yttervegger inkl. fasader og konstruksjon

Boligen har yttervegger i trekonstruksjoner.

 **TG 1** **Følgende sjekkpunkter er vurdert, og det er ikke oppdaget funksjonssvikt:**
Konstruksjon

 **TG 3** Fasader inkl. kledning

Panel er stedvis råteskadet og sterkt malingslitt på flere områder. Råteskader må utbedres. Skader i bakenforliggende konstruksjon er ikke registrert, men kan ikke utelukkes. Ytterligere undersøkelser anbefales slik at tiltak kan iverksettes ved behov. Sjablongmessig prisanslag gjelder for lokale utbedringer. Sjablongmessig prisanslag: kr 10 000 - 50 000

Dører og vinduer

Boligen har entrédør med glassfelt fra 2007. Terrassedør med 2-lags glass fra 2006. Vinduer med 2x1 lags glass fra byggeår. Vinduer med 2-lags glass fra 1979.

 **TG 1** **Følgende sjekkpunkter er vurdert, og det er ikke oppdaget funksjonssvikt:**
Dører

 **TG 2** Vinduer

Vinduer bærer preg av slitasje og høy elde. Det er ikke observert synlige skader av større betydning. Utbedring/utskiftning anbefales.

Yttertak

Yttertak av saltakskonstruksjon, takteking fra 2000-tallet.

 **TG 1** **Følgende sjekkpunkter er vurdert, og det er ikke oppdaget funksjonssvikt:**
Inspeksjonsmulighet - Takvinkel/Takform - Konstruksjon - Beslag, renner, nedløp og snøfangere - Takgjennomføringer - Gesimsløsninger - Detaljer inn mot tilstøtende konstruksjoner - Skorsteiner over tak

 Inspeksjonsmulighet

Taket er inspisert fra bakkeplan og toppen av stigen.

 **TG 2** Tekking (undertak, lekter og ytterteking)

Det er registrert symptomer på elde og slitasje, selv om det ikke ble observert tegn på lekkasjer eller skader, anbefales oppfølging med jevnlig ettersyn slik at vedlikeholds- og eventuelle utbedringstiltak kan iverksettes ved behov. TG2 er satt for å belyse skaderisikoen som følge av alder og observert tilstand.

Terrasser / platting på terreng

-  **TG 1** Følgende sjekkpunkter er vurdert, og det er ikke oppdaget funksjonssvikt:
Terrasser på terreng (understøttet av bjelker / pilarer) - Fundamenter - Platting

Grunnmur, fundamenter

Grunnmur i lettklinkerblokker og betong.

-  **TG 1** Følgende sjekkpunkter er vurdert, og det er ikke oppdaget funksjonssvikt:
Grunnmur

- | | | |
|--|-------------|--|
|  TGIU | Fundamenter | Fundamenter er naturgitt skjult, og det er for øvrig ingen sikre og dokumenterte opplysninger om type fundamenter som huset har. |
| | Byggegrunn | Byggegrunnens beskaffenhet er ukjent. |

Drenering

Drenering fra byggeår.

- | | | |
|--|---|--|
|  TG 2 | Vann fra yttertak og bortledning | Takvann har kun utkast og det er ikke forsvarlig bortledning av vannet fra grunnmuren. Innebærer økt fuktbelastning på grunnmuren og risiko for fuktinnsig/skader. Tilstrekkelig bortledning av takvann må etableres. Det anbefales ytterligere undersøkelser slik at eventuelle følgeskader kan avdekkes og utbedres. |
| | Utvendig terreng, inkl fuktsikring av grunnmur | Det vurderes at grunnmuren delvis mangler fuktsikring. Konsekvens kan være økt fare for fuktskader/fuktvandring i konstruksjoner under bakkenivå. Krever oppfølging med jevnlig ettersyn slik at tiltak kan iverksettes ved behov. |
| | Fuktmerker / -symptomer i kjeller/underetg. Inkl. eventuell krypekjeller og plate på mark | Kjelleren/underetasjen bærer preg av at dreneringen har funksjonssvikt. Observert tilstand tilsier at dreneringen og eventuelle følgeskader bør utbedres. Ytterligere undersøkelser anbefales for å avdekke skadeårsak/-omfang. |
| | Alder | Dreneringens funksjon er å forhindre fuktinnsig og fuktskader i underetasjen. Dreneringen er nedgravd og skjult. Tilstanden må derfor vurderes ut fra alder. Estimert teknisk levetid for drens-system ligger mellom 20 - 60 år. TG2 er valgt for å belyse at dreneringen har nådd en alder der funksjonssvikt ikke kan utelukkes. Det anbefales derfor oppfølging med jevnlig ettersyn slik at eventuelle tiltak kan iverksettes ved behov. |

Stikkledninger og tanker

Boligen har private stikkledninger tilknyttet kommunalt vann og avløp.



TG 2

Vann- og avløpsledninger
(ink. stikkledninger)

Alder og materialvalg tilsier at anbefalt brukstid og restlevetid på vann- og avløpsrør med tilliggende utstyr bør vies spesiell oppmerksomhet. Materialene er skjulte i grunnen og dermed er det kun alder som kan gi indikasjon på tilstand. TG2 settes for å belyse risiko.

Sjekkliste dokumentasjon

Kommentar

Byggetegninger for boligen (plan, snitt og fasade) da den ble bygd og senere byggemeldingspliktige endringer

Ikke fremlagt.

Dokumentasjon på arbeider utført de siste fem år

Ikke fremlagt.

For elektriske anlegg utført etter 1999-01-01:
Erklæring om samsvar for det elektriske anlegget

Ikke fremlagt.

Dokumentasjon på el-tilsyn

Ikke fremlagt.

Eventuelle tilsynsrapporter fra offentlige myndigheter

Ikke fremlagt.

Tilsynsrapport for olje- eller septiktanker

Ikke relevant.

Dokumentasjon på drikkevannskvalitet hvis boligen ikke er tilkoblet kommunal forsyning

Ikke relevant.

Egenerklæringsskjema

Signert og mottatt.

Viktig om TG 2

TG 2 beskriver også elde/naturlig slitasje

Tilstandsgrad TG 2 (gul farge) benyttes i flere sammenhenger, blant annet for å synliggjøre at enkelte bygningsselementer ikke er nye (eldre boliger) og således derfor har naturlig og påregnelig slitasje. Det vil si at gul farge nødvendigvis ikke alltid betyr at det gis et varsel om at noe er direkte feil eller har større bygningskader, men en framskreden brukstid der vedlikeholdstiltak ikke må komme som en overraskelse.

For å redusere unødvendige konflikter på grunn av urealistiske forventninger til eldre og brukte boliger er det viktig å påpeke at ingen materialer varer evig. Fremskreden brukstid utløser at påregnelige slitasjer og skader er vanlige og må forventes. Primærkonstruksjoner som eksempelvis drenering, yttertak inklusive undertak (under yttertak) og vann- og avløpsrør er skjulte elementer og er kanskje ikke skiftet siden byggeår. Av den grunn vil disse kunne få en TG 2 (gul farge) for å gi beskjed til kjøpere om å være oppmerksomme på at selv om husets synlige overflater fremstår uten svekkelser, har boligen tross alt bruksslitasjer. Helt normale og påregnelige vedlikeholdstiltak og kostnader må det alltid tas høyde for når bygningsselementer når en viss alder.

Når en rapport inneholder mange TG 2, trenger dermed ikke det være «farlig». De fleste boliger i Norge er av eldre årgang og utbedringsbehov er påregnelig og normalt.

Eksempler

En tilårskommen membran vil ofte få TG 2, selv om det ikke er oppdaget synlig lekkasje. Eksakt tidspunkt for når en eventuell lekkasje vil oppstå er ikke mulig å bestemme. Lekkasje kan være nært forestående eller først skje mange år frem i tid. Når anbefalt brukstid etter beste skjønn er vurdert oppnådd, har restlevetiden dermed større usikkerhet.

En varmtvannsbereider kan fungere i 10 år, men den kan også vare i 30 - 40 år. Når antatt anbefalt brukstid er oppnådd gis ofte TG 2 og viser at det er klokt å være forberedt på en utbedring/utskifting. Restlevetiden er usikker, og det kan ikke angis nøyaktig tid for når levetiden utløper.

TG 2 kan også bety en feil eller skade!

I tillegg til å beskrive elde/naturlig slitasje, benyttes TG 2 også når det faktisk oppdages feil og skader der tiltak er nødvendige og anbefales. Omfanget av tiltakene kan være høyst forskjellige, fra å holde noe under oppsikt til å utføre nødvendige utbedringer innen rimelig tid. Dersom det er akuttbehov og konsekvensene er store, angis TG 3. Her har også den enkeltes ambisjonsniva betydning.

Eksempler

Ytterpanel på et hus som oppdages har 'noe råteskader' vil få TG 2. Dette ut fra at tiltak anbefales iverksatt innen rimelig tid - og ikke nødvendigvis som et akuttbehov. Det samme kan gjelde 'noe fuktighet' i en kjeller. Er skadeomfanget særs omfattende og med betydelige konsekvenser settes gjerne TG 3.

Definisjoner

Her er et uttrekk av benevnelser og definisjoner som er nyttig å ha kunnskap om:

Anbefalt brukstid og teknisk levetid

Anbefalt brukstid er et svært viktig og nyttig begrep og er kortere enn teknisk levetid. Et eksempel: Om vann- og avløpsrør lekker som følge av aldersvekkelse, er maksimal teknisk levetid nådd. Anbefalt brukstid er kortere enn teknisk levetid og angir derfor at det er hensiktsmessig å skifte ut rørene før de begynner å lekke. Når antatt anbefalt brukstid estimeres være oppnådd, bør en være forberedt på kostnader vil skje knyttet til utskiftinger/utbedringer. I slike situasjoner brukes ofte TG 2.

Særlig fuktutsatt konstruksjon

Dette er konstruksjoner der det erfaringsmessig er høy risiko for at fuktskader kan finnes, eksempelvis krypekjeller, terrasser/balkonger med varme rom under og kjellere med innkledde- og opplektede murflater (vegger og gulv).

Gyldighet

Rapporten skal ikke være eldre enn 12 måneder (fra befaringsdato). Er rapporten eldre enn dette må Anticimex AS kontaktes angående videre bruk. Hvis rapporten skal benyttes ved videresalg innenfor gyldighetsperioden på 12 måneder, må det innhentes skriftlig tillatelse fra Anticimex AS.

Denne rapporten benyttes som grunnlag for å tegne boligselgerforsikring hos Anticimex forsikring NUF. Rapporten er således å betrakte som en underwriter-rapport (risikovurderingsrapport) til denne. For det tilfelle Anticimex AS har tilsvarende avtale med andre forsikringsselskaper, gjelder det samme.

Eksempler på hva rapporten ikke vurderer

Tekniske installasjoner og innretninger er som hovedregel ikke vurdert, da dette krever spisskompetanse på de ulike fagområdene. Årsak til ulike skadesymptomer og skader kan være svært komplekse og er derfor heller ikke vurdert om annet ikke er nevnt. Det gjelder også utbedringskostnader.

Yttertak besiktiges når stige på forhånd er reist og forsvarlig sikret, og i tillegg den bygnings sakkyndige på egen selvstendig vurdering anser den som forsvarlig å bruke. I andre tilfeller besiktiges yttertaket fra bakkenivå og inne fra loftet.

Krypekjeller og krypeloft inspiseres der det er klargjort for det, og ellers har tilfredsstillende og forsvarlig inspeksjonsmulighet.

Ytterligere noen eksempler på hva den bygnings sakkyndige ikke vurderer:

Eventuelle tilhørende bruksrettigheter på annens eiendom, herunder for eksempel naust og brygge, kartlegging og vurdering av fellesdeler i sameier-borettslag og lignende, vurdering av energiforbruk, energimerking, støy, vibrasjoner, lydforhold, radonmålinger, inneklimate, miljø, elektromagnetisme, funksjonskrav (universell utforming, egnethet), undersøkelse av skjulte tekniske anlegg, armeringskorrosjon, svømmebasseng, geotekniske forhold, vurdering av årsak til setningskader, ombygningmulighet, innredningsmulighet (eks.vis rom under terreng, loft eller andre uinnredete arealer), vurdering av boligens markedsverdi, teknisk verdi, om boligen og eventuelle ombygginger/bruksendringer er byggemeldte og godkjente, samt om P-ROM er godkjent for varig opphold (dersom nødvendig dokumentasjon ikke er framlagt av eier). Funksjonstesting og kontroll av hvitevarer, ventilasjonsanlegg, varmpumper, elektriske anlegg (omfatter likevel en overordnet vurdering) og lignende tekniske installasjoner er ikke foretatt. Dette gjelder også f.eks. piper (noen kontrollpunkter foretas likevel herunder f.eks. avstand til brennbare materialer) og ildsteder.

Rapporten må ikke oppfattes som en garanti eller en fullstendig beskrivelse av boligens tilstand. Besiktigelsen baseres på stikkprøveprinsippet og hovedsakelig med visuell observasjoner, men med noe bruk av egnede instrumenter, når det er nevnt for fuktsøk og skjevheter på gulv. Det elektriske anlegget er vurdert ut fra en ikkeautorisert el-fagmann sitt skjønn. Feil og skader som er skjulte/ikke synlige, eller som av andre årsaker er for krevende å oppdage på denne rapportens undersøkelsesnivå, kan derfor likevel kunne forekomme.



Beskrivelse - [Sluk bad.]

Dette skjema vil være en del av salgsoppgaven

Meglerfirma	SEIL EIENDOMSMEGLING AS	Oppdragsnr.	85240185		
Adresse	Nye Vakås vei 75				
Postnr.	1395	Sted	HVALSTAD		
Er det dødsbo?	<input checked="" type="checkbox"/> Nei <input type="checkbox"/> Ja	Avdødes navn			
Salg ved fullmakt?	<input checked="" type="checkbox"/> Nei <input type="checkbox"/> Ja	Navn hjemmelshaver			
Når kjøpte du boligen?	1993	Hvor lenge har du bodd i boligen?	31	Har du bodd i boligen siste 12 mnd?	<input type="checkbox"/> Nei <input checked="" type="checkbox"/> Ja
I hvilket selskap har du (evt. sameiet/brl/aksjelaget) tegnet bygningsforsikring?	Fremtind	Polise/avtalenr			
Selger 1 Fornavn	Turid	Etternavn	M Midtlund Myrvoll		
Selger 2 Fornavn	Åge	Etternavn	Myrvoll		

SPØRSMÅL FOR ALLE TYPER

EIENDOMMER

(spørsmål som besvares med «Ja», skal beskrives nærmere i feltet

«Kommentar»)

1. Kjenner du til om det er/har vært feil ved våtrommene, f. eks. sprekker, lekkasje, råte, lukt eller soppskader?

Nei Ja Kommentar Nytt bad ca. 10 år siden. Forsikringssak

2. Kjenner du til om det er utført arbeid på bad/våtrom? Hvis nei, gå til punkt 3.

Nei Ja, kun faglært Ja, både av faglært og ufaglært / egeninnsats Ja, kun av ufaglært / egeninnsats

Firmanavn Ansnes

Redegjør for hva som ble gjort av hvem og når:
ny membran og fliser

2.1 Ble tettesjikt/membran/sluk oppgradert/fornyet?

Nei Ja

Firmanavn Ansnes

Redegjør for hva som ble gjort av hvem og når:
se over

2.2 Foreligger det dokumentasjon på arbeidene?

Nei Ja Kommentar Alt gikk via forsikringsselskapet

2.3 Er arbeidet byggemeldt?

Nei Ja Kommentar

3. Kjenner du til om det er/har vært feil på vann/avløp, herunder rørbrudd, tilbakeslag, tett sluk eller lignende?

Nei Ja Kommentar Tett avløp/ tilbakeslag i kjeller. Dette er en forsikringssak som ny eier overtar. Det er nødvendig med ny drenering rundt huset før utbedring gjøres innvendig av forsikringsselskapet. Dette grunnet det kommer vann inn i kjeller under garasje. Det er ikke innredet der, men ved høy vannstand kan det komme videre inn i huset. Drenering bør gjennomføres før det legges nye gulv og panel.

4. Kjenner du til om det er/har vært utført arbeid/kontroll på vann/avløp?

Nei Ja, kun faglært Ja, både av faglært og ufaglært / egeninnsats Ja, kun av ufaglært / egeninnsats

Firmanavn

Redegjør for hva som ble gjort av hvem og når:

5. Kjenner du til om det er/har vært problemer med drenering, fuktinnsig, øvrig fukt eller fuktmerker i underetasje/kjeller?
 Nei Ja Kommentar
6. Kjenner du til om det er/har vært problemer med ildsted/skorstein/pipe, f. eks dårlig trekk, sprekker, pålegg etter tilsyn, fyringsforbud eller lignende?
 Nei Ja Kommentar
7. Kjenner du til om det er/har vært skjevheter/setningsskader, f. eks. riss/sprekker i mur, skjeve gulv eller lignende?
 Nei Ja Kommentar
8. Kjenner du til om det er/har vært sopp/råteskader i boligen?
 Nei Ja Kommentar
9. Kjenner du til om det er/har vært insekter/skadedyr i boligen som f.eks. rotter, mus, maur eller lignende?
 Nei Ja Kommentar
10. Kjenner du til om det er/har vært skjeggkre i boligen?
 Nei Ja Kommentar
11. Kjenner du til om det er/har vært utettheter i terrasse/garasje/tak/fasade?
 Nei Ja Kommentar
12. Kjenner du til om det har vært utført arbeider på terrasse/garasje/tak/fasade?
 Nei Ja, kun faglært Ja, både av faglært og ufaglært / egeninnsats Ja, kun av ufaglært / egeninnsats
Firmanavn
Redegjør for hva som ble gjort av hvem og når:
13. Kjenner du til om det er/har vært utført arbeider på el-anlegget eller andre installasjoner (f.eks. oljetank, sentralfyr, ventilasjon)? Hvis nei, gå til punkt 14.
 Nei Ja, kun faglært Ja, både av faglært og ufaglært / egeninnsats Ja, kun av ufaglært / egeninnsats
Firmanavn
Redegjør for hva som ble gjort av hvem og når:
- 13.1 Foreligger det samsvarserklæring for hele eller deler av det elektriske anlegget (i henhold til forskrift om lavspenningsanlegg)?
 Nei Ja Kommentar
14. Kjenner du til om det er utført kontroll av el-anlegget og/eller andre installasjoner (f.eks. oljetank, sentralfyr, ventilasjon)?
 Nei Ja Kommentar
15. Har du ladeanlegg/ladeboks for el-bil i dag?
 Nei Ja Kommentar
16. Kjenner du til om ufaglærte har utført arbeider som normalt bør utføres av faglærte personer utover det som er nevnt tidligere (f.eks. på drenering, murerarbeid, tømrerarbeid etc.)?
 Nei Ja Kommentar
17. Kjenner du til om det er nedgravd oljetank på eiendommen? Hvis nei, gå til punkt 18.
 Nei Ja
- 17.1 Har kommunen gitt dispensasjon til at den nedgravde oljetanken kan bli liggende, f. eks. ved at den nedgravde oljetanken tømmes, saneres eller fylles igjen med masser?
 Nei Ja Kommentar
18. Kjenner du til forslag til- eller vedtatte reguleringsplaner, andre planer, nabovarsel, eller offentlige vedtak som kan medføre endringer i bruken av eiendommen eller eiendommens omgivelser?
 Nei Ja Kommentar
19. Kjenner du til om det foreligger påbud/heftelser/krav/manglende tillatelser vedrørende eiendommen?
 Nei Ja Kommentar
20. Selges eiendommen med utleiedel, leilighet eller hybel eller lignende?

Nei Ja

20.1 Hvis ja, er rommene som benyttes til ovennevnte godkjent til beboelse (rom til varig opphold) av bygningsmyndighetene?

Nei Ja Kommentar

21. Kjenner du til om det er innredet/bruksendret/bygget ut kjeller eller loft eller andre deler av boligen? Hvis nei, gå til punkt 22.

Nei Ja Kommentar

21.1 Er innredningen/utbyggingen godkjent hos bygningsmyndighetene?

Nei Ja Kommentar

22. Kjenner du til manglende brukstillatelse eller ferdigattest?

Nei Ja Kommentar

23. Kjenner du til om det er foretatt radonmåling?

Nei Ja Kommentar

24. Kjenner du til om det foreligger skaderapporter, tilstandsvurderinger, boligsalgsrapporter eller målinger?

Nei Ja Kommentar

25. Kjenner du til andre forhold av betydning som kan være relevant for kjøper å vite om (f.eks. rasfare, tinglyste forhold eller private avtaler)?

Nei Ja Kommentar

SPØRSMÅL FOR LEILIGHETER I SAMEIER/BORETTSLAG/BOLIGAKSJESELSKAP:

26. Kjenner du til om sameie/laget/selskapet er involvert i tvister av noe slag?

Nei Ja Kommentar

27. Kjenner du til vedtak/forslag til vedtak om forhold vedrørende eiendommen som kan medføre økte felleskostnader/økt fellesgjeld?

Nei Ja Kommentar

28. Kjenner du til om det er/har vært sopp/råteskader/insekter/skadedyr i sameiet/laget/selskapet som f.eks. rotter, mus, maur eller lignende?

Nei Ja Kommentar

29. Kjenner du til om det er/har vært skjeggkre i sameiet/laget/selskapet (i fellesareal eller i andre boliger)?

Nei Ja Kommentar

TILLEGGSKOMMENTAR

Jeg bekrefter at opplysninger er gitt etter beste skjønn. Jeg er kjent med at dersom jeg har gitt ufullstendige, uriktige eller misvisende opplysninger om eiendommen, vil selskapet kunne søke hel eller delvis regress for sine utbetalinger eller redusere sitt ansvar helt eller delvis, jfr. Vilkår for boligselgerforsikring punkt 9.1 og forsikringsavtaleloven kapittel 4.

Jeg er orientert om at mitt mulige ansvar som selger etter avhendingsloven, eventuelt etter kjøpsloven (aksjeboliger), og om Anticimex Forsikrings boligselgerforsikringstilbud. Jeg er klar over at avtale om tegning av forsikring er bindende fra signering av egenerklærings skjema. Premietilbudet som er gitt av megler er bindende for Anticimex Forsikring i 6 måneder fra oppdragsinngåelse med megler. Etter dette vil premien og forsikringsvilkårene kunne justeres.

Når premietilbudet ikke lenger er bindende for forsikrings selskapet, må egenerklærings skjemaet signeres på nytt og eventuelle endringer påføres. Det vil da være forsikrings premien og forsikringsvilkårene på ny signerings dato som legges til grunn.

Det kan ikke tegnes boligselgerforsikring ved salg av boligeiendom i følgende tilfeller:

- mellom ektefeller eller slektninger i rett oppstigende eller nedstigende linje, søsken, eller
 - mellom personer som bor eller har bodd på boligeiendommen og/eller
 - når salget skjer som ledd i sikredes næringsvirksomhet/er en næringsseiendom
 - etter at boligeiendommen er lagt ut for salg.
- Dersom det ikke foreligger risikovurdering (tilstandsrapport) for boligeiendommen som tilfredsstillter kravene i forskrift til avhendingslova FOR-2021-06-08-1850

Forsikringselskapet kan ved skriftlig samtykke likevel akseptere tegning av forsikring også i ovennevnte tilfeller. Dersom selskapet ikke har gitt skriftlig samtykke, kan erstatningen bortfalle.

Ved oppgjørsoppdrag trer forsikringen i kraft når kontrakten er signert av begge parter, begrenset til siste 12 måneder før overtakelse.

For øvrig oppfordrer selger potensielle kjøpere til å undersøke eiendommen grundig, jf. avhendingsloven § 3-10 og kjøpslovens § 20 (aksjeboliger).

Ved signering av nærværende skjema aksepteres at Buysure AS, Visma Real Estate AS og Signicat AS ikke har ansvar for transaksjonen som tjenesten benyttes til, og ikke kan holdes ansvarlig for eventuelt tap av noen art som følge av brukerfeil, eventuelle feil ved Signicat AS og Visma Real Estate AS sine tjenester eller tredjepartsløsninger, herunder BankID.

Forsikringsvilkårene leser du i sin helhet på:

<https://buysure.no/Anticimex/vilkaar>

Les mer om boligselgerforsikringen og se prislister her:

buysure.no/boligselgerforsikring

Jeg ønsker å tegne boligselgerforsikring, og bekrefter å ha mottatt og lest forsikringsvilkårene og informasjonsbrosjyre til selger i forbindelse med tegning av boligselgerforsikring. Forsikringen trer i kraft på det tidspunkt det foreligger en budaksept mellom partene, begrenset til tolv måneder før overtakelse. Ved oppgjørsoppdrag trer forsikringen i kraft når kontrakten er signert av begge parter, begrenset til siste 12 måneder før overtakelse. Jeg bekrefter med dette at eiendommen ikke er en næringsseiendom, at den ikke selges som ledd i næringsvirksomhet eller mellom ektefeller eller slektninger i rett oppstigende eller nedstigende linje, søsken, eller mellom personer som bor eller har bodd på boligeiendommen. Dersom forsikringen er tegnet i strid med ovenstående (se også forsikringsvilkårene punkt 9) kan Anticimex Forsikring søke hel eller delvis regress for sine utbetalinger og/eller redusere sitt ansvar helt eller delvis. Jeg er innforstått med at eiendomsmegleren ikke har fullmakt til å gjøre unntak fra ovennevnte begrensninger. Jeg er oppmerksom på at 9% av total forsikringskostnad er honorar til Buysure AS. Honoraret inngår i den totale premien du som kunde betaler, inkl. evt. administrasjonsgebyrer.

Jeg ønsker ikke å tegne boligselgerforsikring, men megler har tilbudt meg å tegne slik forsikring.

Jeg kan ikke tegne boligselgerforsikring iht. vilkår

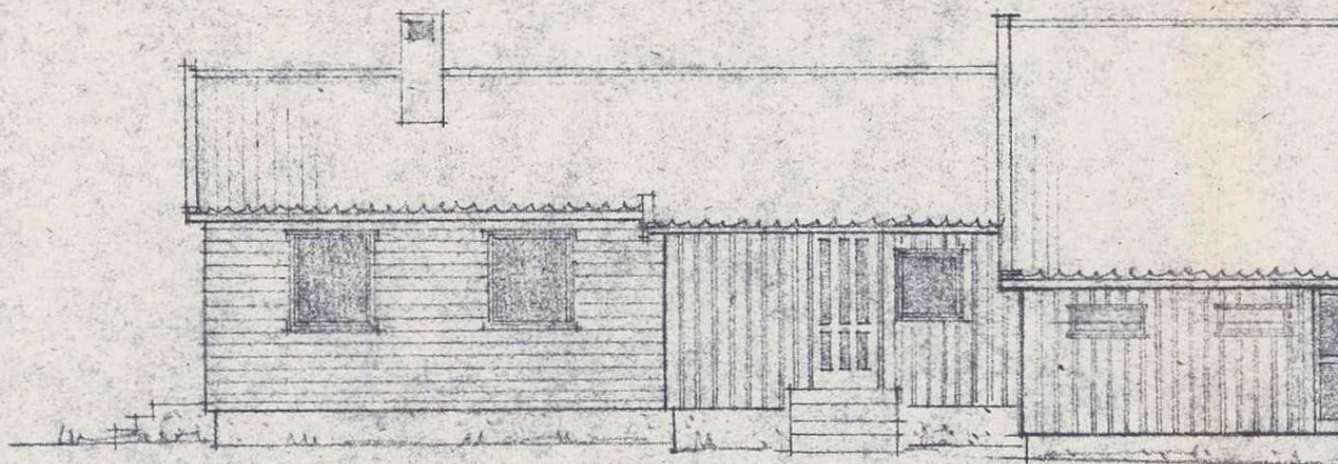

FASADE ØST

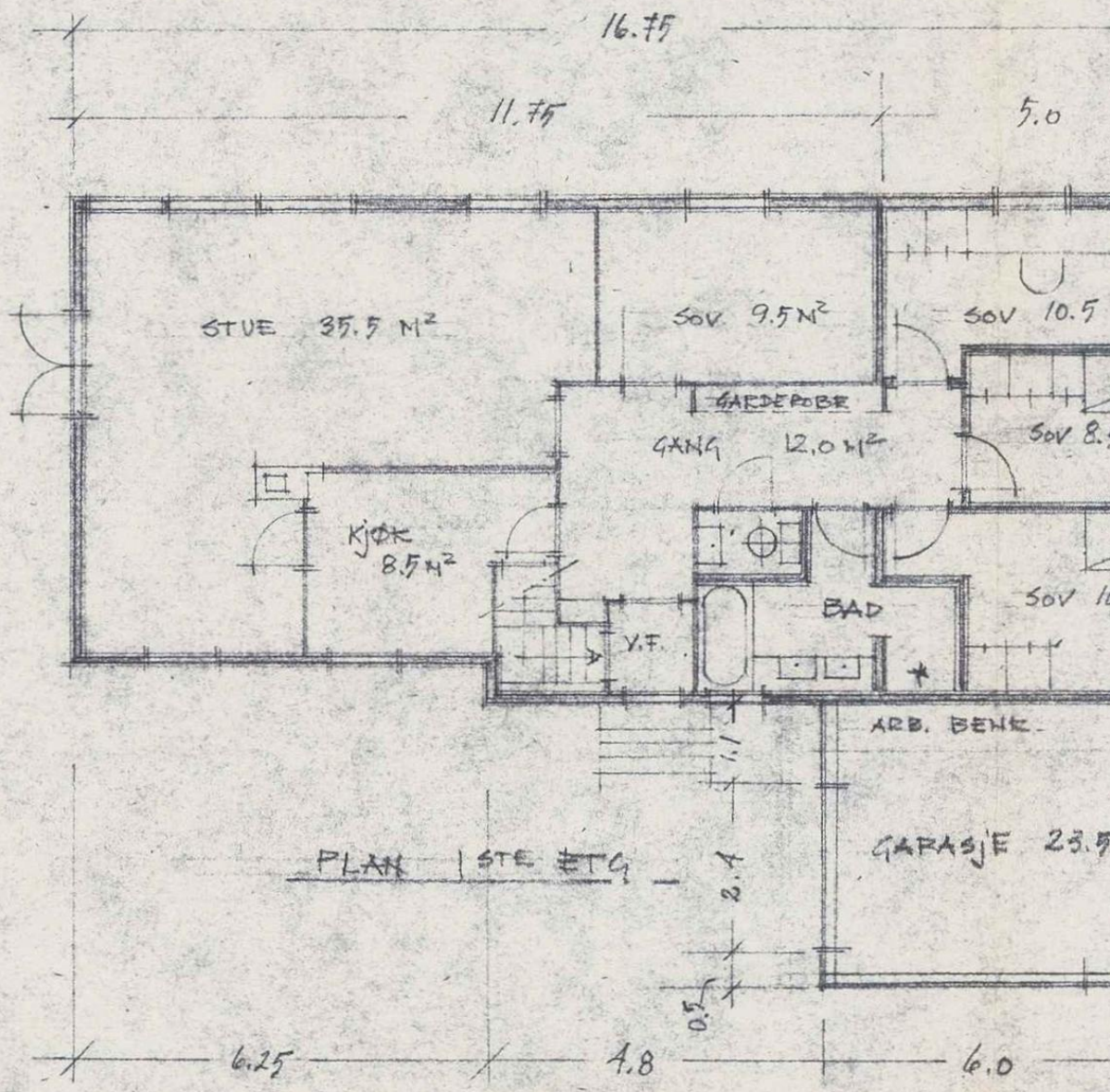

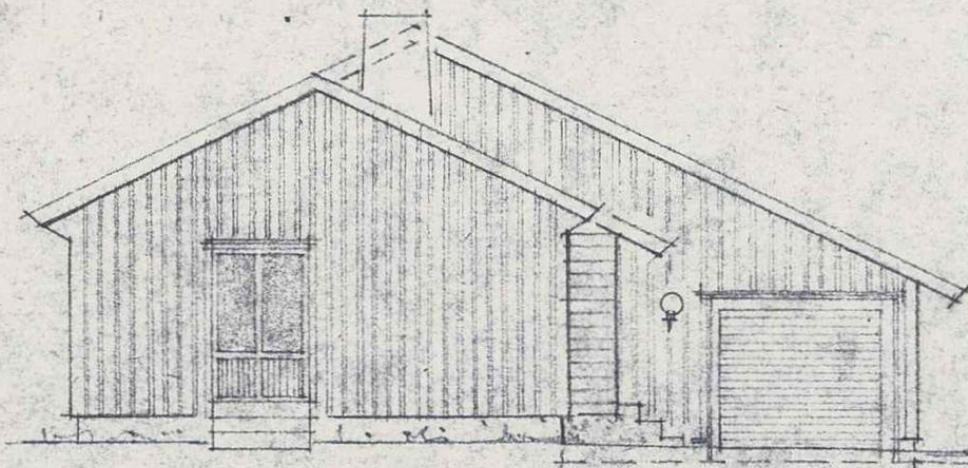
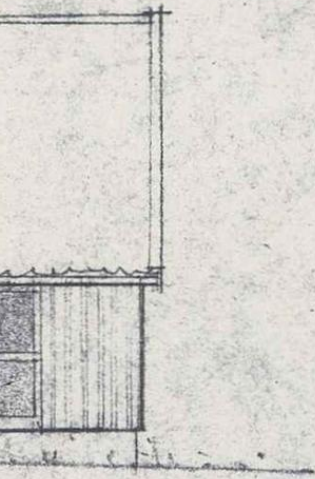

FASADE SYD

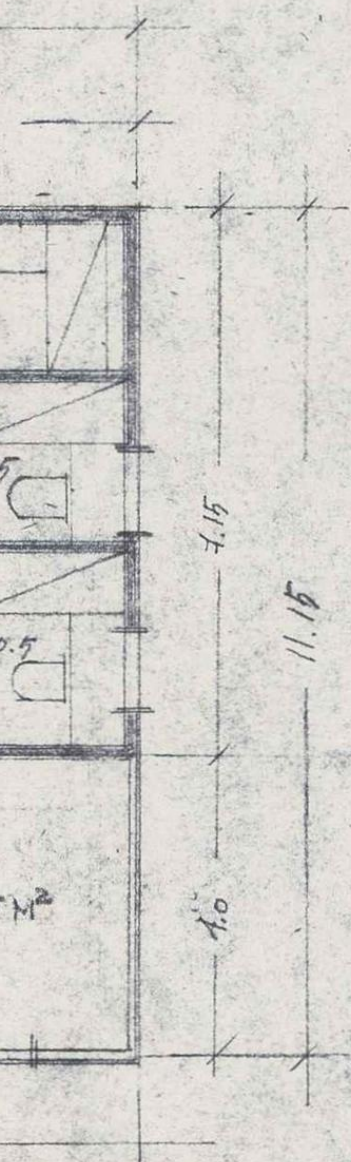

4.15

11.15

4.0

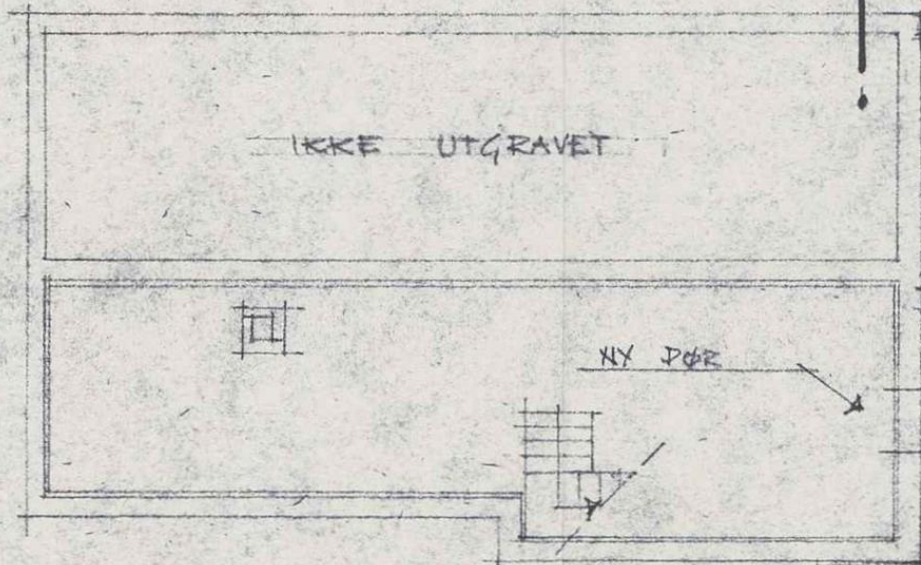

IKKE UTGRAVET

NY DØR

PLAN FJELLER

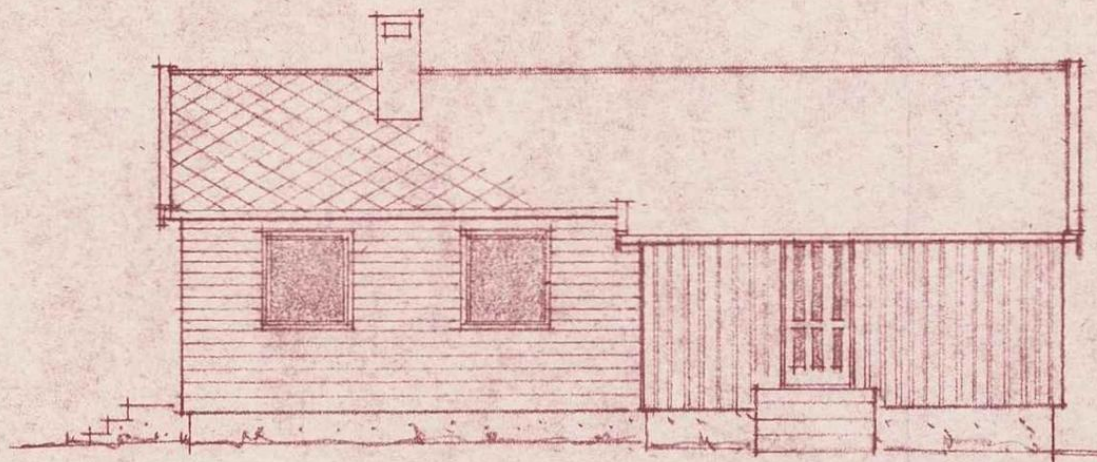

FASADE ØST

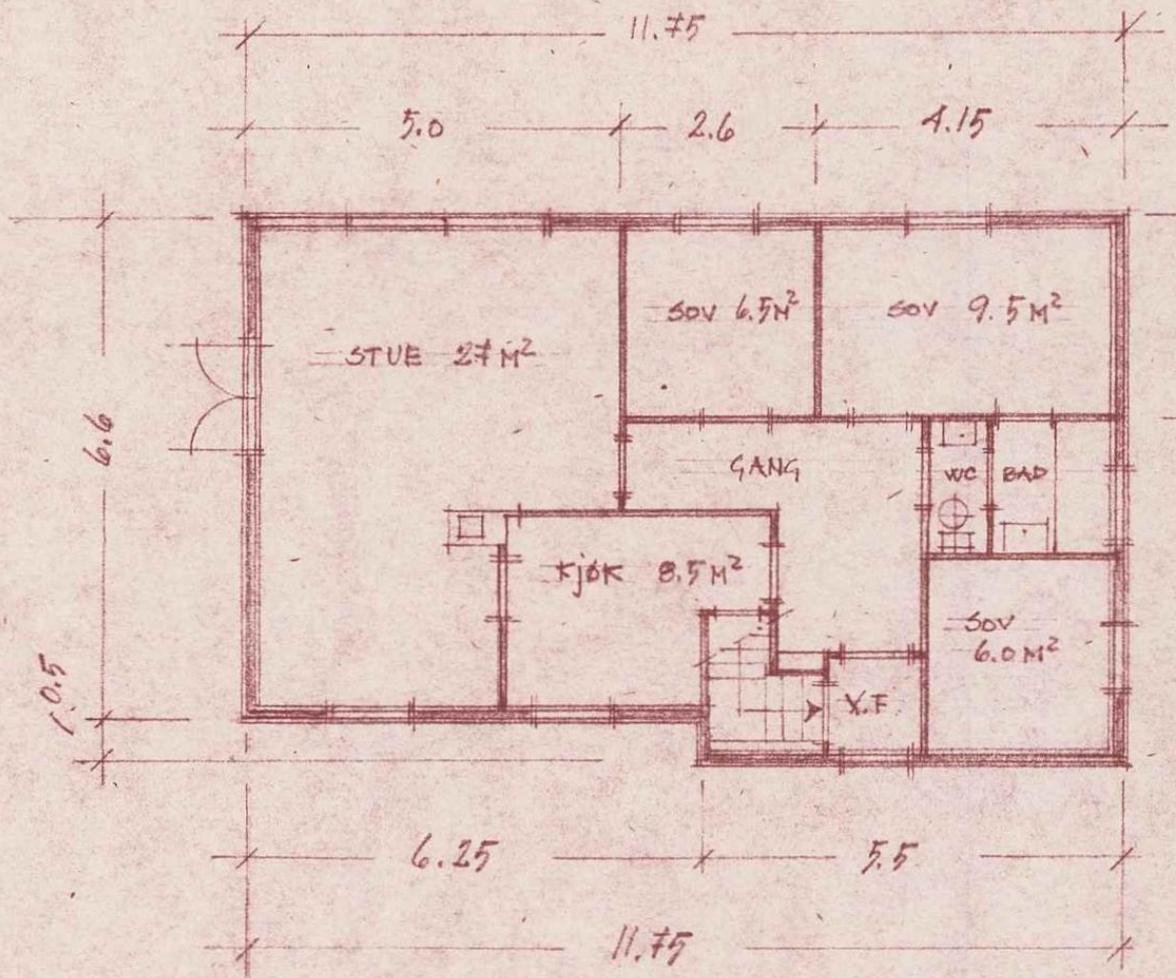

PLAN 1STE ETG.

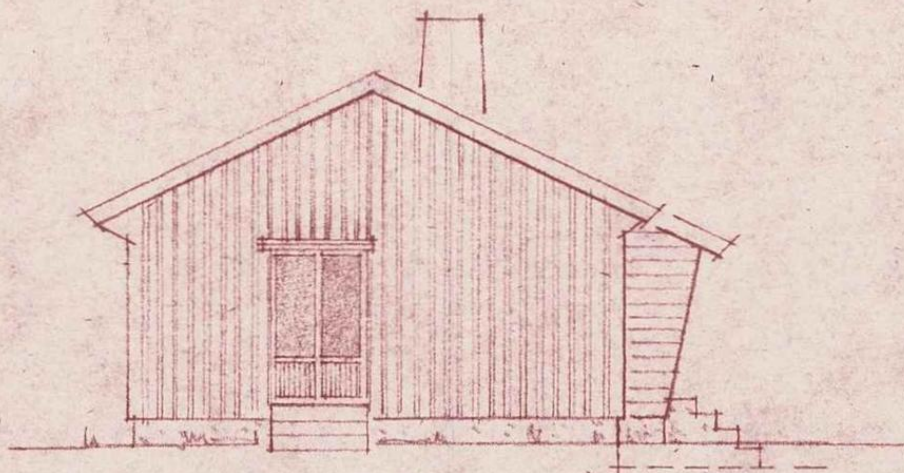

FASADE SYD

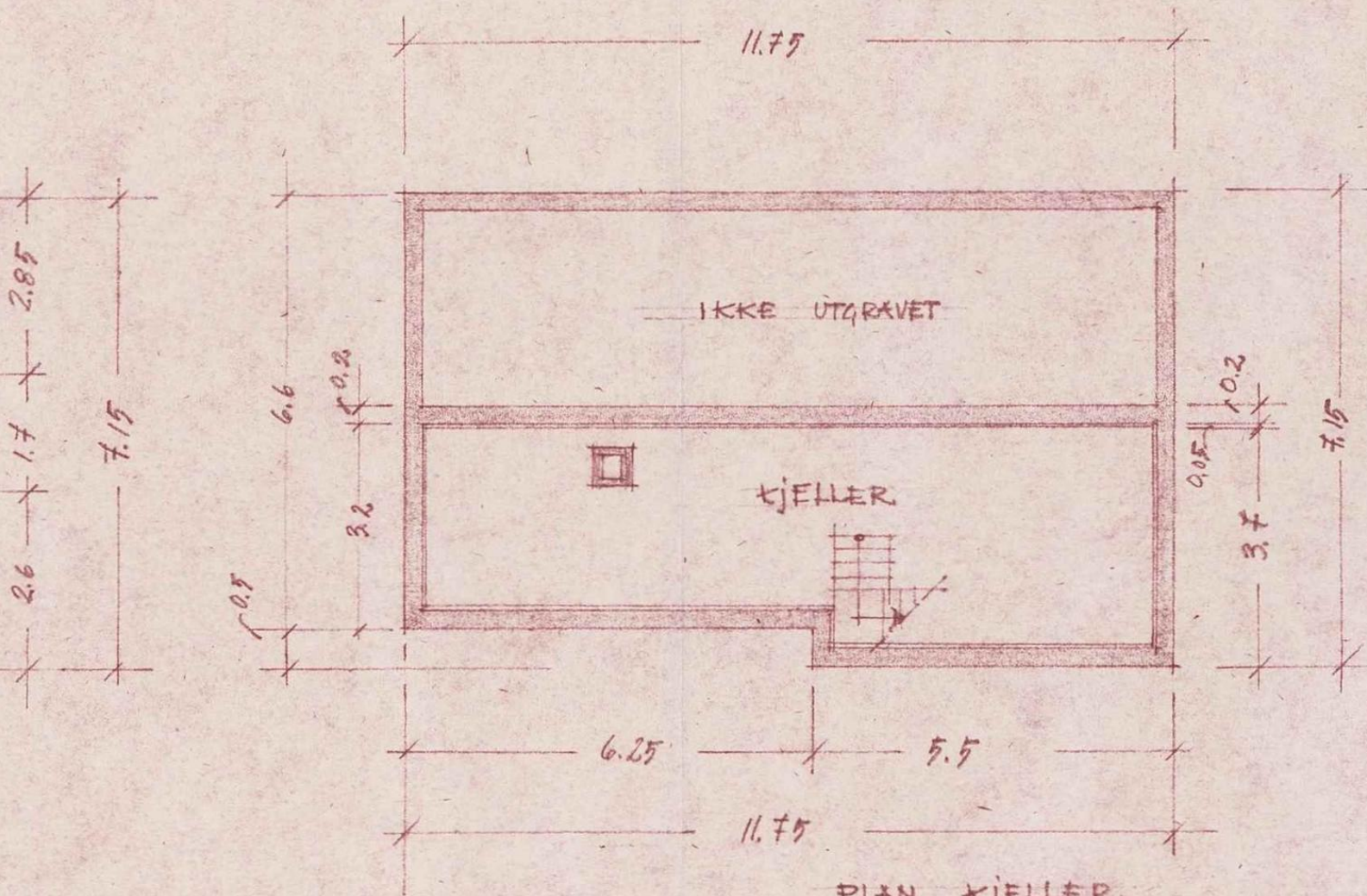

PLAN KJELLER

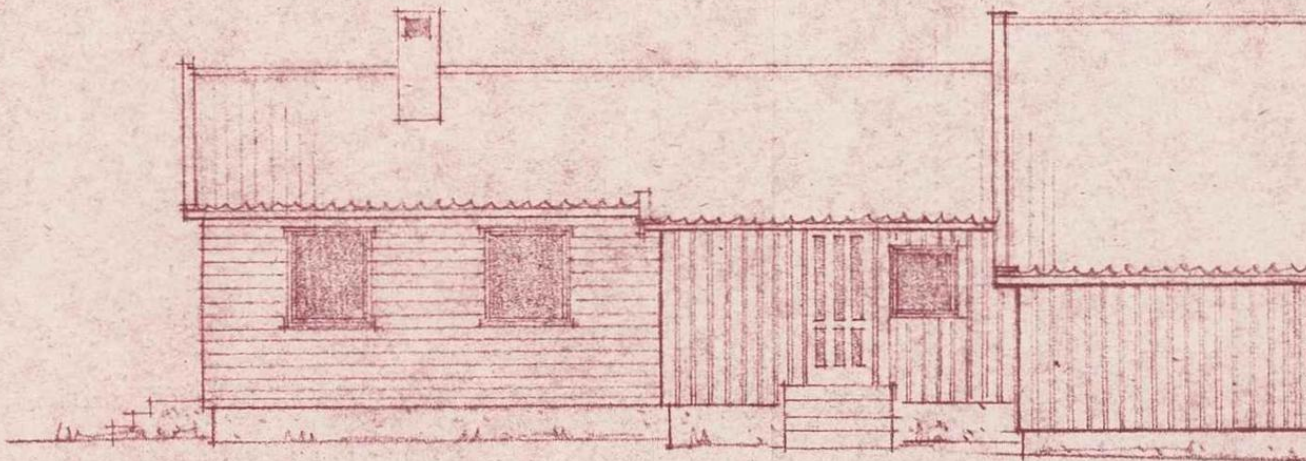

FASÅDE ØS

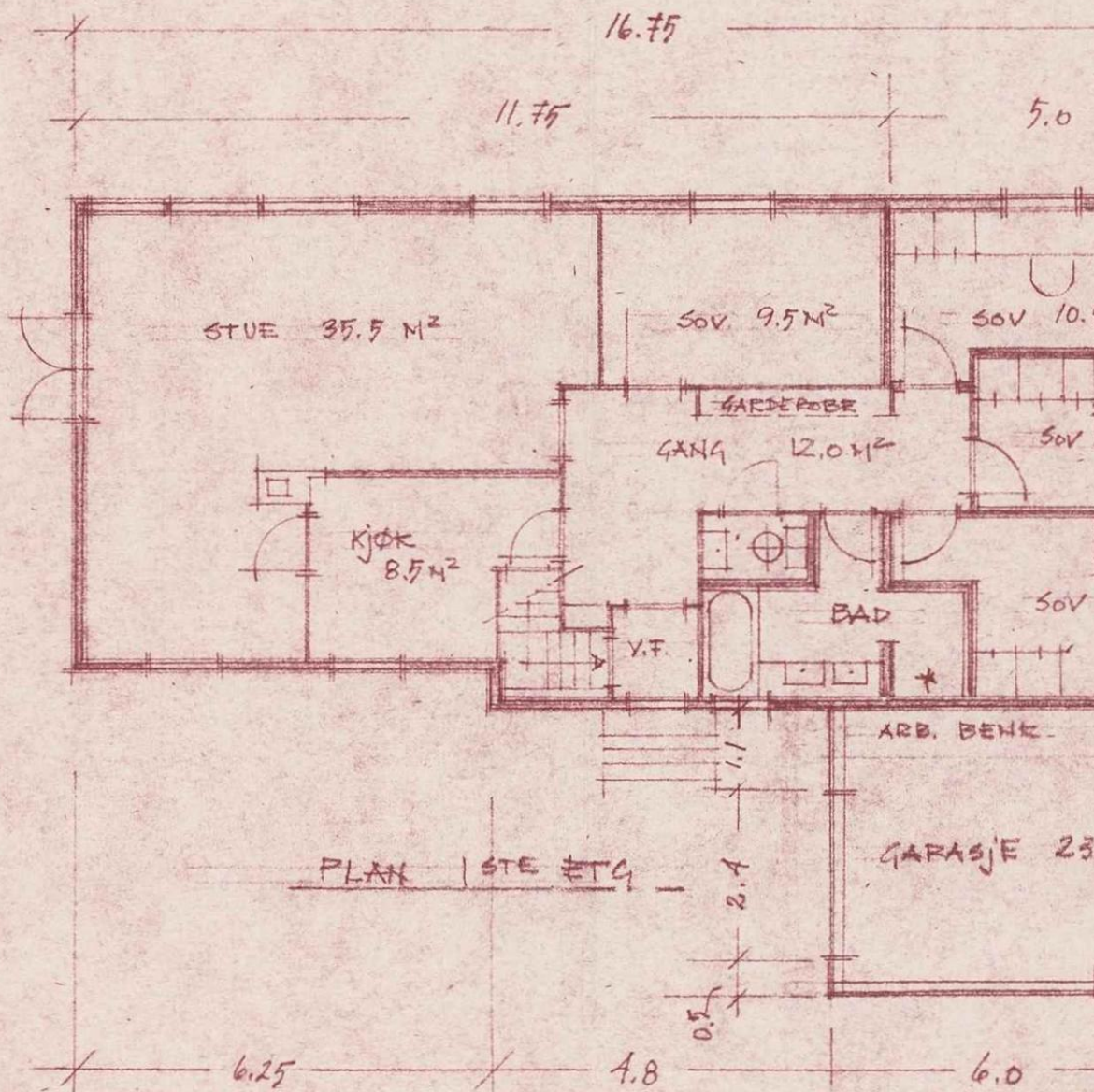

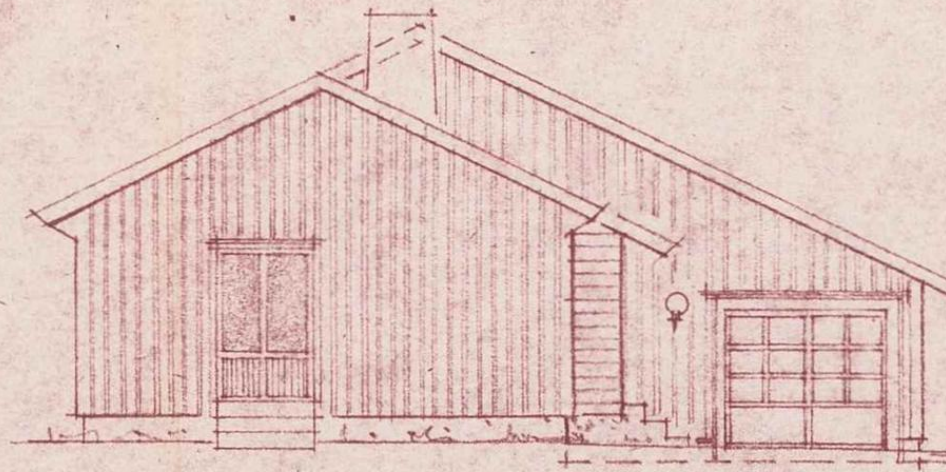
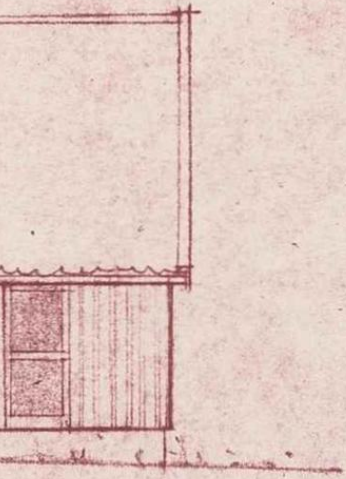

FASADE SYD

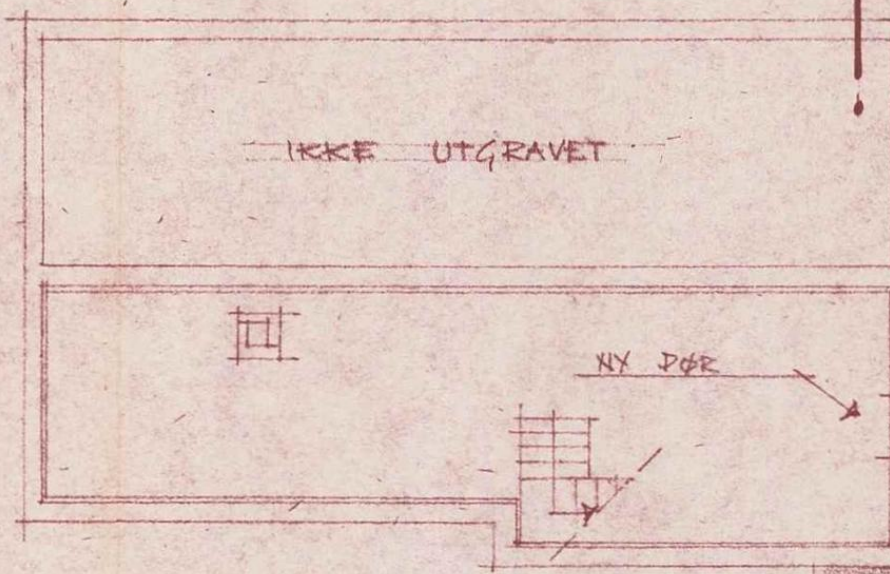
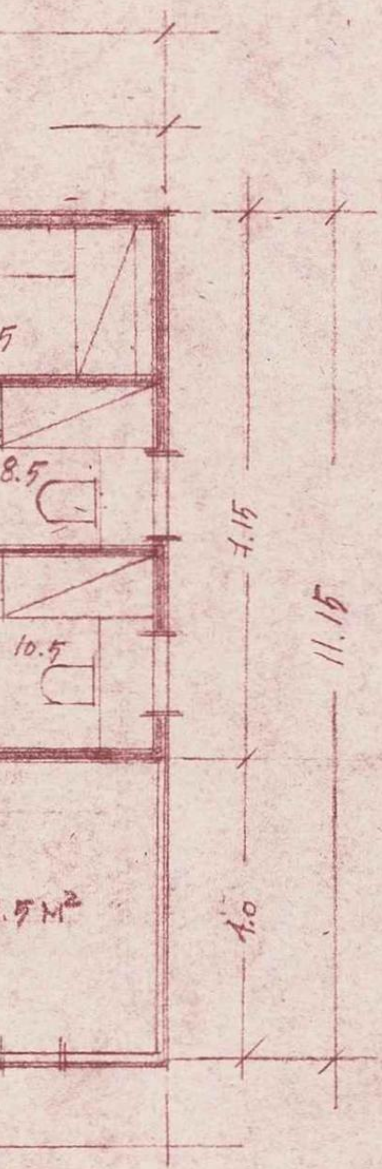

IKKE UTGRAVET

NY DØR

PLAN KJELLER



Merknad manglende midlertidig brukstillatelse/ferdigattest:

Gnr.:	26	Bnr.:	68	Fnr.:		Snr.:	
--------------	----	--------------	----	--------------	--	--------------	--

Merknad:	Saksbehandler - dato
Det foreligger ikke midlertidig brukstillatelse/ferdigattest på denne eiendommen i kommunens arkiver.	24.09.24, Julie B. Oldeide

Ferdigattest

Alle søknadspliktige tiltak skal ha en ferdigattest eller midlertidig brukstillatelse før de tas i bruk. Dette gjelder både mindre tiltak som du selv står ansvarlig for, og større tiltak med profesjonelle foretak involvert.

Midlertidig brukstillatelse

Midlertidig brukstillatelse kan gis ved mangler av mindre betydning. Midlertidig brukstillatelse betyr at du kan ta tiltaket i bruk, men at de siste manglene må gjennomføres innen en frist kommunen setter for at du skal kunne få ferdigattest. Det opplyses om at kommunen tar gebyr for utstedelse av midlertidig brukstillatelse.

Ferdigattest

Kommunen gir ferdigattest når det kan dokumenteres at tiltaket er prosjektert og utført i samsvar med tillatelsen og plan- og bygningsloven. Ferdigattest utstedes ikke for tiltak søkt om før 1. januar 1998, jf plan- og bygningsloven §21-10. Dette innebærer at kommunen ikke kan kreve ferdigattest for disse tiltakene, og at kommunen skal avvise eventuelle søknader om dette. Eventuell mangel av ferdigattest for tiltak før 1. januar 1998 vil være av privatrettslig karakter.

Manglende ferdigattest på eiendommer i eldre saker

Alle byggetiltak skal avsluttes med ferdigattest. Mange tiltak i Asker mangler imidlertid brukstillatelse eller ferdigattest. Dette gjelder spesielt for tiltak fra perioden før nye bestemmelser om ansvar og kontroll ble vedtatt i 1997. Etter endringen av plan- og bygningsloven i 1997 ble det krav til at kvalifisert firma, i plan- og bygningsloven kalt foretak, skulle ha ansvar for å sende inn søknader. Foretakene var også ansvarlig for at tiltakene ble avsluttet med ferdigattest, som kommunens formelle avslutning av byggesaken.

Kommunen gir ferdigattest når ansvarlig foretak har sendt inn dokumentasjon som bekrefter at tiltaket er utført i henhold til gitte tillatelser og godkjente tegninger. De foretak som har vært godkjent som ansvarshavende i tiltaket, har ansvar for at byggesaken avsluttes med ferdigattest, selv om det har gått flere år siden tiltaket ble ferdigstilt, dog ikke for tiltak eldre enn 1. januar 1998.

Ved eldre tiltak kan det være vanskelig å få utarbeidet dokumentasjon for ferdigattest, f. eks når de foretak som utførte arbeidene ikke er tilgjengelige. Tiltakshaver kan da engasjere annen teknisk kompetanse, for eksempel arkitekt, eller bygningsingeniør for å ta en gjennomgang av tiltaket. Takstmann kan benyttes dersom det foreligger midlertidig brukstillatelse eller kontrollerklæring fra tidligere foretak. En slik gjennomgang kan gi svar på om tiltaket er utført i henhold til gitte tillatelser, og de krav som var gjeldene på utførelsestidspunktet.

Vedtatt av Asker kommunestyre i møte 8. november 2016 i medhold av Plan- og bygningslovens § 11-15.

Asker kommune, 22. november 2016
For rådmannen
Tor Arne Midtbø

PLANBESTEMMELSER TIL

KOMMUNEDELPLAN FOR E18-KORRIDOREN I ASKER, SLEPENDEN - DRENGSRUD

Alternativ 1.B+3.A/3.C+2.A

Planbestemmelser datert 5.10.2016

P lankart datert 5.10.2016

§ 1 Planens hensikt

Kommunedelplan for E18 gjennom Asker kommune omfatter E18 fra Bærum grense til og med Drengsrud, vest for Asker sentrum.

Hensikten med kommunedelplanen er å:

- Sikre en aktiv byutvikling i Asker sentrum og på Holmen i den hensikt å overføre vesentlige deler av transportbehovet fra privatbil til buss/ jernbane. Løsninger forutsettes å redusere barriereeffektene slik at flere ønsker å gå eller sykle og ta i bruk et bedret kollektivtilbud.
- Sikre god fremkommelighet for sykler og busser inn til jernbanestasjonene og parallelt med E18. Løsningen skal bidra til en bedre trafikkfordeling og samhandling mellom sykkel, buss og tog.
- Gi bedre fremkommelighet og bedre flyt for næringstrafikken.
- Redusere støy, forurensning og barriereeffekter som er skapt av veitrafikk.

§ 2 Generelle bestemmelser

2.1 Forholdet til gjeldende planer

2.1.1 Forholdet til kommuneplan for Asker 2014 – 2026

Bestemmelser og retningslinjer fastsatt i kommuneplanen skal fremdeles gjelde. Ved motstrid gjelder bestemmelsene i kommunedelplan for E18.

Innenfor formål bebyggelse og anlegg – boligbebyggelse, næring/service og landbruks-, natur- og friluftsområde skal kommuneplanens arealdel 2014 – 2026 legges til grunn ved behandling av søknader om anlegg og tiltak etter plan- og bygningsloven.

2.1.2 Forholdet til kommunedelplan for Holmen - Slepnden

Bestemmelser og retningslinjer fastsatt i kommunedelplan for Holmen - Slepnden, vedtatt januar 2013, skal fremdeles gjelde. Ved motstrid gjelder bestemmelsene i kommunedelplan for E18.

2.1.3 Forholdet til kommunedelplan Ny Røykenvei

Den del av kommunedelplan Ny Røykenvei, vedtatt januar 1998, som ligger innenfor planområdet, utgår som følge av kommunedelplan for E18.

2.1.4 Gjeldende reguleringsplaner

Gjeldende reguleringsplaner settes til side dersom de er i strid med kommunedelplanens arealformål, bestemmelser og hensynssoner.

2.2 Vilkår for gjennomføring, plankrav

2.2.1 Innenfor planområdet skal arbeid og tiltak som nevnt i Pbl. § 20-1; dvs. tiltak som krever byggetillatelse, herunder fradeling av tomt, ikke skje før området inngår i reguleringsplan.

2.2.2 Anlegg og tiltak som er i samsvar med vedtatte reguleringsplaner og kommunedelplan for E18 er tillatt, under forutsetning av at de ikke vanskeliggjør gjennomføring av kommunedelplanen.

2.2.3 Ved regulering av E18 og tilhørende lokalveisystem i Asker sentrumsområde, Holmen, Nesbru og Billingstadsletta kreves en områdereguleringsplan hvor det gjøres en helhetlig vurdering av lokalveier, hovedsykkelvei, øvrige gang- og sykkelveier og bussvei i sammenheng med stedets kvaliteter og utviklingspotensial.

2.3 Krav til optimalisering

2.3.1 Ny E18, lokalveier, bussvei og anlegg for gående og syklende skal optimaliseres ved regulering, blant annet for å redusere barrierevirkning, støy og arealbeslag.

2.3.2 Det skal etableres holdeplasser langs bussvei i sentre definert i kommuneplan for Asker 2014 – 2026.

2.3.3 Asker sentrum

Gjennom Asker sentrum skal lokalveisystemet primært utformes med gateprofil.

Kollektivterminal med sykkelparkering skal tilpasses eksisterende kollektivterminal og sentrum funksjonelt og arkitektonisk, med vekt på sosial trygghet.

Askerelva skal skjermes for inngrep og forurensning og fremheves visuelt i bybildet.

Drengsrudbekken og Undelstadbekken skal i størst mulig grad gå åpne gjennom området.

Ved regulering av E18 langs Drengsrudbekken skal gang- og sykkelbro mellom Solbråveien og Drengsrudbekken implementeres.

Anlegg for syklister og fotgjengere skal utformes som separate anlegg, f eks sykkelfelt eller sykkelvei med fortau. En helhetlig plan, hvor også drift og vedlikehold inngår, skal utarbeides.

2.3.4 Holmen

I Holmen sentrumsområde skal det fastlegges ny løsning for vei/gatestruktur. Lokalveisystem skal utformes som miljøgate. Ny arealbruk for områder som frigjøres fra veiformål skal fastsettes. Busstopp/ terminal skal inngå i planen.

2.3.5 Nesbru/Berger

Gjennom Nesbru og Billingstadsletta vest/Berger skal veisystemet ta hensyn til Neselva, turvei, kulturminner (blant annet Nes bru) og traséer for gange og sykkel langs og på tvers av

veisystemet. Lokalveisystem skal utformes med gateprofil. Det skal legges særskilt vekt på trafikksikre fotgjengerkryssinger. Miljøgate og redusert hastighet for biltrafikk skal vurderes.

2.3.6 Billingstadsletta og Slependen

Langs Billingstadsletta og Slependen skal lokalvei utformes med gateprofil. Gang- og sykkelforbindelser skal sikres i alle hovedretninger.

Veiltak ut i Slependrenna skal begrenses og det skal legges til rette for kyststi langs strandkanten med tilknytning til Sandviksveien og Nesøyveien.

§ 3 Rekkefølgekrav

3.1 Rekkefølgekrav E18

Innenfor planområdet vil en rekke tiltak langs E18 og tilgrensende veianlegg ikke kunne gjennomføres før ny E18 og tilhørende lokalveinett er detaljplanlagt og/eller ferdig bygget.

Beskrivelse av alternativer:

Parsell 1 ligger mellom Drengsrud og Høn, og parsell 2 mellom Høn og Slependen. Parsell 3 er Røykenveien fra Lensmannslia til E18.

3.1.1 Inntil E18-tiltaket er ferdigstilt på den aktuelle parsellen kan det ikke utføres tiltak etter §§ 20-1 til 20-4 i følgende felt:

Alternativ	Felt med rekkefølgekrav
Parsell 1, alt. 1.B	N1, N2, N3, N4, N5, N6, N7, N8
Parsell 2, alt. 2.A	N9, N11, N12, N13

3.1.2 Inntil det foreligger stadfestet reguleringsplan for E18-tiltaket på den aktuelle parsellen kan det ikke utføres tiltak etter §§ 20-1 til 20-4 i følgende felt:

Alternativ	Felt med rekkefølgekrav
Parsell 1, alt. 1.B	K1
Parsell 2, alt. 2.A	N14, N10

3.1.3 Inntil Røykenveien er ferdigstilt i samsvar med kommunedelplan for E18 i Asker sentrum kan det ikke utføres tiltak etter §§ 20-1 til 20-4 i følgende felt:

Alternativ	Felt med rekkefølgekrav
3.A	BO2 sør
3.C	BO2

- 3.1.4 Inntil det foreligger stadfestet reguleringsplan for Røykenveien på den aktuelle parsellen kan det ikke utføres tiltak etter §§ 20-1 til 20-4 i følgende felt:

Alternativ	Felt med rekkefølgekrav
3.A	BO15 sør
3.C	BO15 sør

- 3.1.5 Inntil det foreligger stadfestet reguleringsplan for Slemmestadveien på den aktuelle parsellen kan det ikke utføres tiltak etter §§ 20-1 til 20-4 i følgende felt:

Veialternativ	Felt med rekkefølgekrav
2.A	S2, MN6, MN7, MN11

3.2 Krav til ferdigstilling samtidig med E18 med tilhørende infrastruktur

- 3.2.1 Buss- og hovedsykkelvei inkl. tilknytning til eksisterende gang- og sykkelveianlegg skal bygges senest samtidig med veianlegget for øvrig.

Kollektivfelt langs Drammensveien skal bygges senest samtidig med veianlegget for øvrig.

Anlegg for gående og syklende langs Røykenveien, Bleikerveien og Jørgensløkka skal bygges senest samtidig med veianlegget for øvrig.

- 3.2.2 Ny bussterminal i Asker sentrum skal bygges senest samtidig med veianlegget for øvrig.
- 3.2.3 Miljølokk, gang- og sykkelkryssinger på tvers av veiene skal bygges som del av veianlegget de skal krysse.
- 3.2.4 Skjerming mot luft- og støybelastning og visuelle skjermingstiltak skal etableres samtidig med utbygging av veianlegget.
- 3.2.5 Ved gjennomføring av Syverstaddiagonalen skal Slemmestadveien gjennom Holmen bygges om med bygateprofil i samsvar med reguleringsplan (jf. pkt 2.2.3). Frigjorte sidearealer skal istandsettes samtidig med veiomleggingen.

§ 4 **Fellesbestemmelser**

4.1 Støy og luftkvalitet

- 4.1.1 «Retningslinje for behandling av støy i arealplanlegging, T-1442/2012» og «Retningslinje for behandling av luftkvalitet i arealplanlegging, T-1520» skal legges til grunn for reguleringsplan. Avvikssoner og stille områder er vist på kommuneplankartet.

4.2 Estetikk, arkitektur og landskap

- 4.2.1 Det skal lages en formingsveileder for hele E18 korridoren, inklusiv buss- og hovedsykkelvei gjennom Asker og Bærum, som grunnlag for reguleringsplanlegging og detaljprosjektering.
- 4.2.2 Utforming av kryss og holdeplasser, tunnelportaler, luftetårn, lokk, broer, sykkel- og fotgjengerforbindelser, samt tilknytning til eksisterende gang- og sykkelveinett skal ved videre detaljutforming tilpasses tiliggende bygde og naturlige omgivelser. Hensynet til myke trafikanter skal sikres.
- 4.2.3 Sideanlegg til veisystemet i sentrum skal opparbeides parkmessig. Gjennom tettstedene skal det etableres en tydelig bygatestruktur, med prioritering av myke trafikanter.

4.3 Miljøkvaliteter, natur og grønnsstruktur

4.3.1 Sammen med reguleringsplan for E18-tiltaket skal det fremlegges plan for riggområder og varige og midlertidige massedeponier.

4.4 Kulturminner

4.4.1 Ved optimalisering av E18-tiltaket skal det tas hensyn til verdifulle kulturminner og kulturmiljøer. Forholdet til nyere og automatisk fredete kulturminner skal vurderes og avklares i reguleringsprosessen. Prosessen skal omfatte alle permanente og midlertidige tiltak.

4.5 Overvannshåndtering

4.5.1 Det skal etableres anlegg for oppsamling, rensing og bortledning av overvann fra ny bebyggelse og nye veianlegg.

4.5.2 Landskapsforming og overvannshåndtering skal samordnes. Overvann skal i den grad det er mulig føres til grunnen. Vann skal tilstrebtes utnyttet som et positivt landskapselement.

4.5.3 Ved utslipp/ avrenning fra veianlegg til bekk/vassdrag skal vann ha en slik kvalitet at det ikke medfører negative endringer i den økologiske tilstanden i vassdraget.

4.6 Flom

4.6.1 200 års flomnivå tillagt en sikkerhetsmargin på 0,5 m skal legges til grunn ved dimensjonering av konstruksjoner, bygg og anlegg i og nær vassdrag. Langs sjøen skal kote 2,5 være laveste tillatte byggenivå for ikke vanntette konstruksjoner.

4.7 Områdestabilitet

4.7.1 Områdestabilitet i arealer avsatt til ulike samferdselsanlegg og utbyggingsformål skal tilfredsstille kravene i NVEs retningslinje 7/14. I forbindelse med utarbeidelse av reguleringsplaner skal det utføres nødvendige grunnundersøkelser med fokus på mulig kvikkleire.

4.8 Plan for ytre miljø

4.8.1 Som en del av reguleringsplanen skal det utarbeides en plan for ytre miljø (YM-plan) for videre planlegging og anleggsgjennomføring, inklusive deponier og massehåndtering. Planen skal omfatte følgende tema (listen er ikke uttømmende):

- Støy og vibrasjoner
- Luftforurensning
- Forurensning av jord og vann
- Landskapsbilde/bybilde
- Nærmiljø og friluftsliv
- Naturmiljø
- Kulturmiljø
- Energiforbruk
- Materialvalg og avfallshåndtering

§ 5 Arealformål

5.1 Bebyggelse og anlegg (Pbl. §11-7 nr. 1)

5.1.1 Byggegrenser

Byggegrenser langs E18 og nytt lokalveisystem fastlegges ved regulering. Ved utvikling av kommunesenter, lokalsentre og nærsentre kan det være aktuelt å fastsette byggegrense tettere på gate/vei enn generelle krav.

I områder avsatt til utbyggingsformål, der det ikke er definert byggegrense i gjeldende reguleringsplan/ kommunedelplan, gjelder følgende fra kommuneplan 2014-2026:

- a) Mot Slependsveien, Billingstadsletta, Fekjan, Slemmestadveien, Røykenveien og mot Drammensveien (øst for Slottsberget) er byggegrense 30 m.
- b) Mot fylkesveier for øvrig er byggegrense 20 m.
- c) Mot E18 gjelder veilovens byggegrense på 50 m.
- d) Mot jernbane gjelder byggegrense på 30 m, jf. jernbaneloven.

Byggegrense måles fra midtlinjen i henholdsvis kjørebane eller gang- og sykkelvei.

5.1.2 Boligformål

For boligformål gjelder bestemmelser i kommuneplan for Asker 2014-2026.

5.1.3 Sentrumsformål

For sentrumsformål gjelder bestemmelser i kommuneplan for Asker 2014-2026 og kommunedelplan for Holmen - Slependsen.

5.1.4 Næringsformål

For næringsformål gjelder bestemmelser for Asker 2014-2026 og kommunedelplan for Holmen–Slependsen.

5.1.5 Idrettsanlegg

Kommunedelplanen omfatter en del av eksisterende idrettsanlegg ved Holmen. I forbindelse med E18-tiltaket kan gangveisystemet gjennom området legges om, med god kurvatur og tilpasset områdets målpunkter.

5.2 Samferdselsanlegg og teknisk infrastruktur, arealer (Pbl. §11-7 nr. 2)

5.2.1 Samferdsel og teknisk infrastruktur omfatter areal for ny E18. I tillegg omfatter det blant annet bussvei, kollektivterminal, hovedsamlevei, lokalvei, gang og sykkelveier, hovedsykkelvei samt konstruksjoner, miljølokk, luftetårn, ramper og kryss, dreneringsanlegg, tekniske anlegg og sideterreng med grøntanlegg.

5.2.2 Ved regulering kan de ulike samferdselselementene i teknisk – økonomisk plan for E18-tiltaket, datert 1.12.2015, flyttes og bytte plass innenfor veiformålet, jfr. krav om optimalisering. Trafikkavvikling og trafikksikkerhet skal ivaretas. Kollektivtrafikk, gange og sykkeltrafikk skal prioriteres.

5.2.3 Langs bussvei skal det tilstrebes at busstrafikken prioriteres i krysningspunkt med annen trafikk.

5.2.4 Kollektiv (bussvei, kollektivterminal og busstopp).

God fremkommelighet til kollektivterminalen for buss, sykkel og gange skal sikres.

Kollektivterminal ved Asker stasjon skal omfatte høystandard sykkelparkeringsanlegg, areal

til drosjer, «kiss and ride» etc. Utforming av kollektivterminalen fastsettes på grunnlag av en arkitektkonkurranse.

- 5.2.5 Hovedsykkelvei skal ha effektiv linjeføring og utformes slik at syklistene møter færrest mulig konfliktpunkt mellom fotgjengere, syklistene og motorisert trafikk.
- 5.2.6 Ved utforming av krysningspunkter for gang- og sykkeltrafikk skal det legges vekt på god veigeometri, samt trygghet og estetikk som ivaretar trafikksikkerhet og stimulerer til sykling og gange. Gang- og sykkelveier skal tilknyttes hovedsykkelveien.
- 5.2.7 Miljølokk over E18 skal opparbeides som grønne arealer med gjennomgående hovedsykkelvei der dette inngår i trafikkløsningen.
- 5.2.8 Ved parallelle traséer for bussvei, lokalvei og/eller hovedsykkelvei bør det etableres grøntanlegg mellom veiene.
- 5.2.9 Sidearealer til alle veianlegg skal opparbeides med god terrengtilpassing og med vekt på overordnet vegetasjonsetablering som kan forsterke gjennomgående grøntdrag og viktige randsoner.
- 5.2.10 Dersom det på reguleringsplannivå viser seg hensiktsmessig kan det etableres bensinstasjon eller annet veirelatert serviceanlegg på areal avsatt til samferdsel og infrastruktur i kommunedelplanen.
- 5.3 Grønnstruktur (Pbl. § 11-7 nr. 3)
 - 5.3.1 Grønnstruktur omfatter arealer som skal reguleres som grønne buffersoner og mer parkmessig opparbeidete grøntanlegg knyttet til E18-tiltaket og grønnstruktur.
 - 5.3.2 Områdene skal etableres med stedstilpasset vegetasjon. Det skal i utstrakt grad benyttes trevegetasjon i grønnstrukturen.
 - 5.3.3 Grønnstrukturområdene G1, G6, G7 og G9 skal inngå i regulerings- og byggeplan for E18-tiltaket.
- 5.4 Friområder (Pbl. § 11-7 nr. 3)
 - 5.4.1 Friområder omfatter områder som skal være allment tilgjengelige grønne anlegg.
 - 5.4.2 Friområde F1 skal ha direkte kontakt til fjorden. Det skal etableres turvei langs fjorden gjennom området.
 - 5.4.3 Friområde F1 skal inngå i regulerings- og byggeplan for E18-tiltaket.

§ 6 Hensynssoner

6.1 Sikringssone (190)

6.1.1 Tiltak under terrengnivå på tunnelstrekninger

Tiltak som kan vanskeliggjøre etablering av tunnel (for eksempel sprengning, peleramming, spunting, boring i grunnen, sjakt- og tunneldriving, injeksjon, større utgravninger, fundamentering eller påføring av tilleggslaste på grunn) kan ikke iverksettes uten spesiell tillatelse fra Statens vegvesen.

Boring av hull skal dokumenteres med koordinatfesting av hullets ansett og avviksmåling av hullbanen under boring.

Statens vegvesen kan også sette andre krav til tiltaket.

6.2 Infrastruktursone (430)

6.2.1 Miljølokk ved Høn, Hofstad skole, Grønli, Ravensborg, og Holmen kirke skal ha nødvendige gang- og sykkelveier, og ellers i hovedsak fremstå som brede grønne anlegg som binder sammen tiliggende boligområder og grøntdrag.

6.3 Sone med angitte særlige hensyn

6.3.1 Hensynssone bevaring naturmiljø (540)

Vassdragene skal i størst mulig utstrekning ligge åpne. Der det er mulig skal lukkede løp åpnes. Konstruksjoner og tiltak skal i minst mulig grad gripe inn i elvesonen som fastsettes endelig i forbindelse med regulering. Vassdragenes funksjon som flomvei, grønnkorridor og økologisk system skal ivaretas. Eventuelle tiltak som berører vassdragene skal fastsettes gjennom reguleringsplan og godkjennes av miljøvern- og vassdragsmyndighetene.

Ved reguleringsplan for midlertidige eller permanente inngrep i Askerelva skal det før inngrep gjennomføres kartlegging av elvemusling. Planer for avbøtende tiltak ved evt. grunn skal implementeres i plan for Ytre miljø for E18-tiltaket på byggeplannivå. Planer for tiltak skal utarbeides i samråd med miljøvernmyndighetene.

6.3.2 Hensynssone landskap Holmen og Slependeren(550)

Innenfor hensynssone landskap skal det ved landskapsforming og plassering av bebyggelse og vegetasjon tas hensyn til visuelle siktlinjer og landskapssammenhenger.

6.3.3 Hensynssone landskap langs Syverstaddiagonalen (550)

Langs Syverstaddiagonalen skal terrengforming utføres på en slik måte at en ivaretar hensyn til støydemping, landskapstilpasning og landbruksdrift.

6.3.4 Hensynssone bevaring kulturmiljø (570)

Eksisterende eldre trehus i Fredbos vei (48 og 50), i Fredtunveien, i Fusdal terrasse, på Holmen gård, Det gule huset (på Holmen), Ravensborg, Holmengata, samt eldre bygningsmiljø på Nesbru (Bellevue og Holmen sanitetsforening) og Nes bru, skal bevares. Bebyggelsen kan endre funksjon.

Verneverdivurdering skal inngå i reguleringsplan. Evt. flytting av hus kan vurderes på grunnlag av reguleringsprosess.



Asker kommune

Reguleringsplankart

Eiendom: 26/68
Adresse: Nye Vakås vei 75
Dato: 24.09.2024
Målestokk: 1:1000



UTM-32

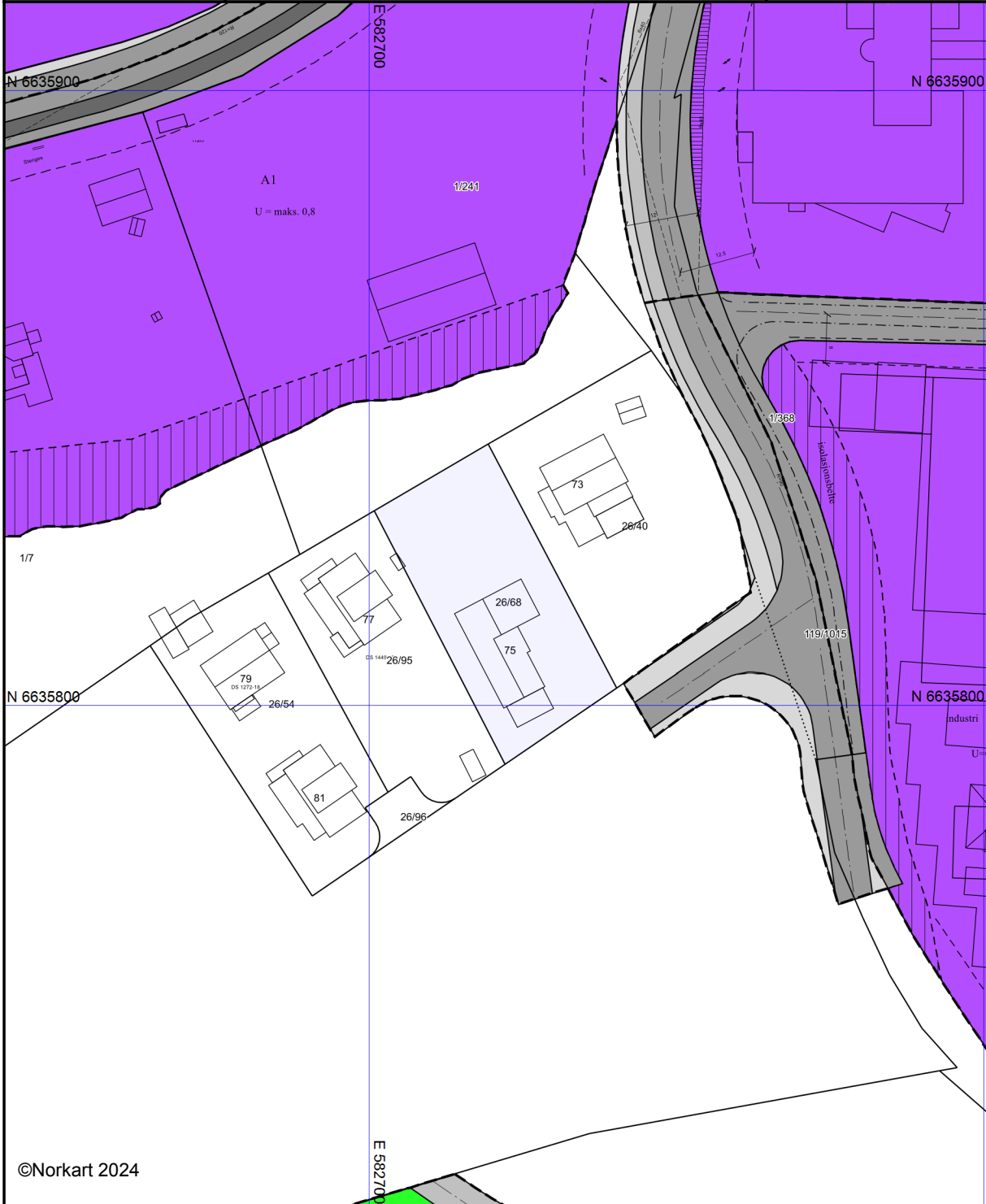

©Norkart 2024













Kartet er produsert fra kommunens beste digitale kartbaser for området og inneholder viktige opplysninger om eiendommen og området omkring. Presentasjonen av informasjon er i samsvar med nasjonal standard. Kartet kan inneholde feil, mangler eller avvik i forhold til kravene i oppgitt standard. Kartet kan ikke benyttes til andre formål enn det formålet det er utlevert til uten samtykke fra kommunen jf. lov om åndsverk.

Tegnforklaring

Reguleringsplan/Bebyggelsesplan PBL 1985

	Område for industri/lager
	Kjøreveg
	Annen veggrunn
	Gang-/sykkelveg
	Annettrafikkområde (på land)
	Friområder
	Park
	Høyspenningsanlegg (høyspentlinje,transfo)
	Grense for restriksjonsområde
	Frisiktsone ved veg
	Grense for bevaringsområde
	Bevaring av landskap og vegetasjon

Felles for reguleringsplan PBL 1985 og 2008

	Regulerings- og bebyggelsesplanområde
	Planens begrensning
	Formålsgrense
	Byggegrense
	Byggelinje
	Planlagt bebyggelse
	Regulert senterlinje
	Frisiktslinje
	Regulert kantkjørebane
	Målelinje/Avstandslinje
	Stenging av avkjørsel
	Avkjørsel
	Regulert møneretning
Abc	Påskrift feltnavn
Abc	Påskrift reguleringsformål/arealformål
Abc	Påskrift utnytting
Abc	Påskrift bredde
Abc	Påskrift radius
Abc	Påskrift plantilbehør

tryggbudgivning.no

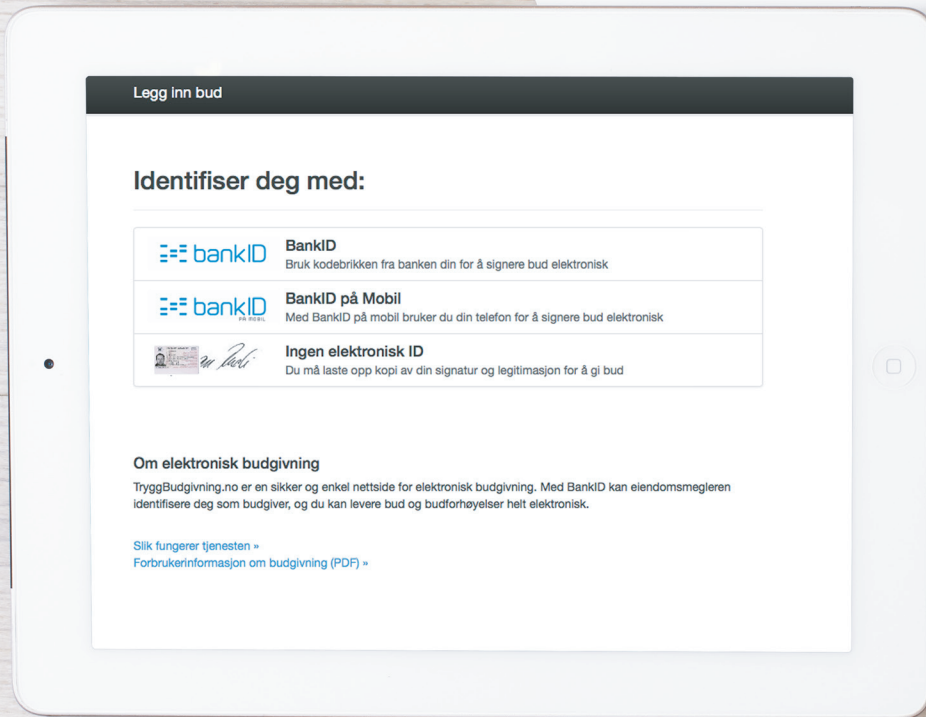

- den enkleste
og mest sikre
måten å by på
bolig i dag!

GI BUD MED BANKID

På eiendommens annonse vises det en "Gi bud"-knapp for elektronisk budgivning.

IDENTIFISER MED BANKID

Innlogging fungerer på samme måte som i din nettbank. Du kan også bruke BankID App (iOS/Android) eller BankID på mobil.

REGISTRERING AV BUD

Nettsiden hjelper deg med korrekt utfylling av budmeldingen.

ELEKTRONISK SIGNERING

BankID lar deg signere budmeldingen elektronisk. Budmeldingen overføres til eiendomsmegleren.

BUDRUNDEN

Etter signering vil du motta en SMS-kvittering. Gi budforhøvelser med BankID eller ved å svare på SMS-kvitteringen.

BUDREGLEMENT

Benytt "Gi bud"-knappen på eiendommens annonse for å registrere ditt bud elektronisk. «Gi bud»-knappen åpner nettsiden TryggBudgivning.no som er integrert i megler-systemet. Alle bud / budforhøvelser og forbehold overføres automatisk inn i budjournalen på den respektive eiendommen.

Du logger deg inn på TryggBudgivning.no ved å bruke BankID. Det er derfor viktig å huske å ta med deg din BankID-brikke på budgivningsdagen. Du kan gi bud fra datamaskin, nettbrett eller smarttelefon.

Når du benytter deg av TryggBudgivning.no trenger du ikke å ta bilde av legitimasjon eller sende inn budskjema til megler. Etter at bud er registrert med BankID får du en kvittering pr. SMS om at budet er mottatt.

Du registrerer budforhøvelser ved å logge inn på nytt med BankID eller ved å svare på SMS-kvitteringen som du allerede har mottatt. Budforhøvelser registreres også automatisk inn i meglersystemet.

Lykke til!

Gå til elektronisk budgivning: <https://tryggbudgivning.no/264/600008135/smdqxizsiw>
Dersom du ønsker budskjema tilsendt som et eget dokument, ta kontakt med eiendomsmegler.

FORBRUKERINFORMASJON OM BUDGIVING



Sist oppdatert med virkning fra 1. januar 2014, i forbindelse med ikrafttredelse av endringer i eiendomsmeglingsforskriften.

Informasjonen er utarbeidet av Forbrukerombudet, Forbrukerrådet, Den Norske Advokatforening ved Eiendomsmeglingsgruppen, Eiendomsmeglerforetakenes Forening og Norges Eiendomsmeglerforbund, på grunnlag av blant annet forskrift om eiendomsmegling § 6-3 og § 6-4.

Nedenfor gis en oversikt over de retningslinjer som forbrukermyndighetene og organisasjonene anbefaler benyttet ved budgivning på eiendommen. Avslutningsvis gis også en kort oversikt over de viktigste rettsreglene tilknyttet budgivning.

Før det legges inn bud på eiendommen oppfordres budgiver til sette seg inn i all relevant informasjon om eiendommen, herunder eventuell salgsoppgave og teknisk rapport med vedlegg.

GJENNOMFØRING AV BUDGIVING:

1. På forespørsel vil megler opplyse om aktuelle bud på eiendommen, herunder om relevante forbehold.

2. Alle bud skal inngis skriftlig til megler, som formidler disse videre til oppdragsgiver. Kravet til skriftlighet gjelder også budforhøyelser og motbud, aksept eller avslag fra selger. Før formidling av bud til oppdragsgiver skal megler innhente gyldig legitimasjon og signatur fra budgiver. Kravet til legitimasjon og signatur er oppfylt for budgivere som benytter e-signatur, eksempelvis BankID eller MinID. Med skriftlige bud menes også elektroniske meldinger som e-post og SMS når informasjonen i disse er tilgjengelig også for ettertiden.

3. Et bud bør inneholde eiendommens adresse (eventuelt gnr/bnr), kjøpesum, budgivers kontaktinformasjon, finansieringsplan, akseptfrist, overtakelsesdato og eventuelle forbehold som for eksempel usikker finansiering, salg av nåværende bolig ol. Normalt vil ikke et bud med forbehold bli akseptert før forbeholdet er avklart. Konferer gjerne med megler før bud avgis.

4. Megler skal legge til rette for en forsvarlig avvikling av budrunden. I forbrukerforhold (dvs. der oppdragsgiver er forbruker) skal megleren ikke formidle bud med kortere akseptfrist enn kl. 12.00 første virkedag etter siste annonserte visning. Etter denne fristen bør budgivere ikke sette en kortere akseptfrist enn at megler har mulighet til, så langt det er nødvendig, å orientere oppdragsgiver,

budgivere og øvrige interessenter om bud og forbehold. Det bør ikke gis bud som diskriminerer eller utelukker andre budgivere. Dersom bud inngis med en frist som åpenbart er for kort til at megleren kan avvikle budrunden på en forsvarlig måte som sikrer oppdragsgiver og interessenter et tilstrekkelig grunnlag for sine handlingsvalg, vil megler fraråde budgiver å stille slik frist.

5. Megleren vil uoppfordret gi sin vurdering av det enkelte bud overfor oppdragsgiveren, når budet er gitt innenfor fristene i punkt 4.

6. Megleren skal så langt det er nødvendig og mulig holde budgiverne skriftlig orientert om nye og høyere bud og eventuelle forbehold. Megler skal så snart som mulig bekrefte skriftlig overfor budgivere at budene deres er mottatt.

7. Etter at handel har kommet i stand, eller dersom en budrunde avsluttes uten at handel er kommet i stand, kan en budgiver kreve kopi av budjournalen i anonymisert form.

8. Kopi av budjournal skal gis til kjøper og selger uten ugrunnet opphold etter at handel er kommet i stand. Dersom det er viktig for budgiver å bevare sin anonymitet, bør budet fremmes gjennom fullmektig.

VIKTIGE AVTALERETTSLIGE FORHOLD

1. Det eksisterer ingen angrerett ved salg/kjøp av fast eiendom.

2. Når et bud er innsendt til megler og han har formidlet innholdet i budet til selger (slik at selger har fått kunnskap om budet), kan budet ikke kalles tilbake. Budet er da bindende for budgiver frem til akseptfristens utløp, med mindre budet før denne tid avslås av selger eller budgiver får melding om at eiendommen er solgt til en annen (man bør derfor ikke gi bud på flere eiendommer samtidig dersom man ikke ønsker å kjøpe flere enn en eiendom).

3. Selger står fritt til å forkaste eller akseptere ethvert bud, og er for eksempel ikke forpliktet til å akseptere høyeste bud.

4. Når en aksept av et bud har kommet frem til budgiver innen akseptfristens utløp er det inngått en bindende avtale.

5. Husk at også et eventuelt bud fra selger til kjøper (såkalte «motbud»), avtalerettslig er et bindende tilbud som medfører at det foreligger en avtale om salg av eiendommen dersom budet i rett tid aksepteres av kjøper.

NORGES EIENDOMSMEGLERFORBUND | WWW.NEF.NO | FIRMAPOST@NEF.NO



Boligkjøperpakke Hus

- ditt nye hus ferdig forsikret

Boligkjøperpakke Hus inneholder boligkjøperforsikring, renteforsikring, bygningsforsikring og innbo ekstra forsikring. Bygningsforsikringen kan oppgraderes til ekstra dekning mot et tillegg i prisen.

For fullstendig informasjon om hva forsikringene dekker og hvilke begrensninger som gjelder, se forsikringsbevis og vilkår på Tryg.no

Boligkjøperforsikring

Boligkjøperforsikring gir deg ekstra trygghet når du kjøper bolig. Du får juridisk hjelp hvis du oppdager feil og mangler ved boligen ut over det du kunne forvente ut fra salgsdokumentene og andre salgsopplysninger, og hvis det er gitt uriktige opplysninger som har påvirket kjøpet ditt. Boligkjøperforsikringen gir deg også ved behov juridisk rådgivning, advokathjelp og håndtering gjennom rettsapparatet.

Råte, skadedyr, skadeinsekter, mus og rotter

Forsikring omfatter skade som følge av råtesopper og dyr. Og får du skadeinsekter, mus eller rotter i huset hjelper vi deg med bekjempelse.

Innboforsikring

I pakken har du en god innbo ekstra forsikring med en forsikringssum på 2 millioner kroner.

Flytteforsikring

Innboforsikringen omfatter plutselige og uforutsette skader som oppstår i forbindelse med flytting av innboet til ny bolig.

Uhell

Innboforsikringen omfatter skade ved uhell, som for eksempel at TV faller i gulvet og blir knust.

Renteforsikring

Renteforsikringen dekker rentekostnader for boligen som skal selges. Forsikringen gjelder hvis du ikke har fått solgt din gamle bolig tre måneder etter du har overtatt ny bolig, med utbetaling i inntil ni måneder. Forsikringen gjelder ikke hvis du avslår bud på 95 % eller mer av prisantydningen.

Bygningsforsikring

Vanlig bygningsforsikring omfatter skade ved brann, rørbrudd, innbrudd og andre plutselige og uforutsette skader. Kjøper du ekstra dekning i tillegg omfattes også skade hvis vann trenger inn gjennom tak og vegger og mer.

Når og hvor kjøpes Boligkjøperpakke Hus?

Forsikringspakken kjøpes av eiendomsmegleren som foretar salget av boligen. Boligkjøperpakke Hus kan kjøpes av privatpersoner. Boligkjøperforsikringen gjelder fra kontraktsmøte, mens de andre

forsikringene gjelder fra du overtar boligen, og i ett år.

Pris

Hus med eget gnr/bnr, under 230 kvm BRA	15.050 kroner
Hus med eget gnr/bnr, over 230 kvm BRA	17.550 kroner

Prisen på forsikringen for det første året legges inn i oppgjøret for din nye bolig. Du får ingen særskilt regning for forsikringene det første året. Boligkjøperforsikringen kan beholdes i fem år.

Egenandel

Standard egenandel er kr 6.000 i bygningsforsikring, kr 4.000 i innboforsikring og boligkjøperforsikring. Du får 10 timer innledende advokatbistand uten egenandel.

Spørsmål

Har du spørsmål om boligkjøperpakken kan du kontakte oss på telefon 915 04040

Dersom du skal melde inn en sak tilknyttet boligkjøperpakken, gjør du dette via våre hjemmesider [Tryg.no/meld-skade](https://tryg.no/meld-skade).



Boligkjøperforsikring

- gir deg ekstra trygghet

Boligkjøperforsikring gir deg ekstra trygghet når du kjøper bolig. Du får juridisk hjelp hvis du oppdager feil og mangler ved boligen ut over det du kunne forvente ut fra salgsdokumentene og andre salgssopplysninger, og hvis det er gitt uriktige opplysninger som har påvirket kjøpet ditt. Boligkjøperforsikringen gir deg også ved behov juridisk rådgivning, advokathjelp og håndtering gjennom rettsapparatet.

Når og hvor kjøpes Boligkjøperforsikring

Forsikringen kjøpes fra eiendomsmegleren som foretar salget av boligen du kjøper. Boligkjøperforsikringen kan kjøpes av privatpersoner. Boligkjøperforsikringen gjelder fra kontraktsmøtet og opphører automatisk etter fem år.

Pris

Prisen avhenger av hvilken type bolig du kjøper. Prisen på forsikringen legges inn i oppgjøret for din nye bolig, og du får ingen særskilt regning på denne.

Leilighet og rekkehus med andels- eller aksjenummer	7.150 kroner
Leilighet og rekkehus med seksjonsnummer	8.950 kroner
Rekkehus med eget gnr/bnr	13.650 kroner
Enebolig, fritidsbolig, tomannsbolig, tomt	13.650 kroner

Spørsmål

Har du spørsmål om Boligkjøperforsikringen kan du lese mer om denne på våre hjemmesider www.tryg.no eller kontakte oss på telefon 915 04040

Boligkjøperpakke

**- din nye bolig
ferdig forsikret**

Boligkjøperpakke inneholder boligkjøperforsikring og innbo ekstra forsikring. Pakken omfatter også bygningsforsikring hvis du kjøper hus eller hytte, og renteforsikring hvis du kjøper hus eller leilighet.

Du finner mer informasjon om Boligkjøperpakke her:



www.tryg.no/forsikringer/partnere/buysure/boligkjoperpakke

LØSØRE OG TILBEHØR

Gjeldende fra januar 2020

Oversikten er utarbeidet av Norges Eiendomsmeglerforbund, Eiendom Norge og Advokatforeningens Eiendomsmeglingsgruppe, og er gjeldende fra 1. januar 2020.

Lov om avhending av fast eiendom (avhendingslova/avhl.) av 3. juli 1992 regulerer kjøper og selgers rettigheter og plikter ved overdragelse av fast eiendom og andeler i borettslag. I henhold til avhl. § 3-4 skal eiendommen, når annet ikke er avtalt, overdras med innredninger og utstyr som etter lov, forskrift eller annet offentlig vedtak skal følge med. Det samme gjelder varig innredning og utstyr som enten er fastmontert eller er særskilt tilpasset bygningen, jf. avhl. § 3-5. Loven inneholder ingen detaljert oversikt over hva som omfattes av «innredning og utstyr», og over hva som skal regnes som «fastmontert eller særskilt tilpasset». Partene kan fritt avtale hva som skal følge med eiendommen ved salg. Bransjens liste over løsøre og tilbehør som skal følge med eiendommen, er en del av avtalen mellom kjøper og selger dersom ikke annet er opplyst i salgssoppgaven, kjøper har tatt forbehold i bud eller avtale på annen måte er inngått. Der intet annet er avtalt, vil løsøre og tilbehør medfølge slik dette fremkommer av avhl. § 3-4 og § 3-5 og denne oversikt. Produkter og installasjoner som medfølger overdras uten noen form for garantier, utover eventuell gjenværende leverandørgaranti.

Dersom det er noe i nedenstående liste som ikke finnes på eiendommen, vil det heller ikke medfølge.

LISTEN OVER LØSØRE OG TILBEHØR SOM SKAL FØLGE MED EIENDOMMEN VED SALG NÅR ANNET IKKE FREMGÅR AV MARKEDSFØRING ELLER ER AVTALT:

1. HVITEVARER medfølger der dette er spesielt angitt i salgssoppgaven.

2. HELDEKKENDE TEPPER følger med uansett festemåte.

3. VARMEKILDER slik som ovner, kaminer, peiser, varmpumper og panelovner, følger med uansett festemåte. Frittstående biopeiser/ varmeovner og terrassevarmere medfølger ikke. Det følger ikke med varmekilder i rom som ikke har vegg- eller fastmonterte varmekilder på visning.

4. TV, RADIO OG MUSIKKANLEGG. TV-antenner og fellesanlegg for TV, herunder parabolantenne, og tuner/dekoder/tv-boks medfølger der dette eies av selger. Veggmontert TV/flatskjerm med tilhørende festeordning samt musikkanlegg følger ikke med (se også punkt 12).

5. BADEROMSINNREDNING/UTSTYR: Badekar, dusjkabinett, dusjvegger, alle fastmonterte speil og hyller, fastmonterte glass- og håndkleholdere, herunder håndklevarmere samt baderomsinnredning, medfølger.

6. GARDEROBESKAP medfølger, selv om disse er løse. Fastmonterte garderobehyller og knagger medfølger. Innredning i garderobeskap, for eksempel løse eller fastmonterte trådkurver, hyller, stenger og lignende, medfølger.

7. KJØKKENINNREDNING medfølger, herunder også åpne, fastmonterte hyller og løs eller fastmontert kjøkkenøy.

8. MARKISER, PERSIENNER og annen type innvendig og utvendig solskjerming, gardinoppheng, lamellgardiner og liftgardiner medfølger.

9. AVTREKKSIVIFTER av alle slag, samt fastmonterte aircondition/ventilasjonsanlegg, medfølger.

10. SENTRALSTØVSUGER medfølger med komplett anlegg, herunder slange, munnstykke mm.

11. LYSKILDER: Kupler, lysstoffarmatur, fastmonterte "spotlights", oppheng og skinner med spotlights samt utelys og hagebelysning medfølger. Vegglamper, krokhengte lamper, lysekroner, prismelamper og lignende som er koblet til sukkerbit eller stikkontakt følger likevel ikke med.

12. INSTALLERTE SMARTHUSLØSNINGER med sentral som styrer lys,

varme, lyd o.l., samt tilhørende trådløse enheter som brytere, sensorer, kameraer, integrerte høyttalere el. medfølger. Enkle lysstyringssystem f.eks. med en sentral som kun styrer lyspærer eller smartpærer montert i sokkel medfølger likevel ikke.

13. UTVENDIGE SØPPELKASSER og eventuelt holder/hus til disse medfølger.

14. POSTKASSE medfølger.

15. UTENDØRS INNRETNINGER slik som flaggstang, fastmontert tørkestativ, samt andre faste utearrangementer som f.eks. badestamp, boblekar/jacuzzi og liknende utendørs kar, lekestue, lekestativ, utepeis, fastmontert trommel til vannslange, medfølger. Guidekabel/avgrensingskabel til robotgressklipper medfølger, men robotgressklipper og ladestasjon for denne medfølger ikke.

16. FASTMONTERT VEGGLADER/LADESTASJON TIL EL-BIL medfølger uavhengig av hvor laderen er montert.

17. SOLCELLEANLEGG med tilhørende teknisk infrastruktur medfølger

18. GASSBEHOLDER til gasskomfyr og gasspeis medfølger.

19. BRANNSTIGE, BRANNTAU, feiestige og lignende medfølger der dette er påbudt. Løse stiger medfølger ikke.

20. BRANNSLUKNINGSAPPARAT, BRANNSLANGE OG RØYKVARSLER medfølger der dette er påbudt. Det er eier og brukers plikt til å se til at utstyret forefinnes på enhver eiendom. Hvis annet ikke er uttrykkelig avtalt, skal dette derfor alltid følge med ved salg av eiendom.

21. SAMTLIGE NØKLER til eiendommen som selger er i besittelse av skal overleveres kjøper på overtakelsen, herunder nøkler til eventuelle boder, uthus, garasjeportåpner el. Låses boder, uthus el. med hengelås, skal lås og nøkler til disse medfølge.

22. GARASJEHYLLER, bodhyller, lagringshyller og oppheng til bildekk medfølger såfremt de er fastmontert.

Planter, busker og trær som er plantet på tomten, eller fastmonterte kasser og lignende er en del av eiendommen og medfølger i handelen.

KORT OM OSS



Per Olav Hess

EIENDOMSMEGLER MNEF / PARTNER

92 28 24 49

poh@eie.no

EIE Asker

Premium rådgivning

EIE Asker

Møt en eiendomsmegler i Asker med høy lokalkunnskap.

Vi i EIE Asker kan hjelpe deg med alt fra befaring og verdivurdering til å selge boligen din. Vi sørger for at du får mest mulig verdi for boligen når du skal selge.

Som en del av EIE-kjeden, en av Norges største eiendomsmeglerkjeder, har vi et solid nettverk og god lokalkunnskap som vi bruker til å gi deg den beste opplevelsen når du skal kjøpe eller selge bolig. Vi har også et bredt utvalg av boliger til salgs.

Hos oss får du Premium hjelp og råd samt personlig og dedikert oppfølging gjennom hele salgsprosessen.

Kontakt oss i dag for å finne ut hvordan vi kan hjelpe deg med å finne din drømmebolig eller få solgt din nåværende bolig på best og raskest mulig måte.

VERDI- OVERVÅKNING

Månedlig prisoppdatering på din bolig





Hold et øye med verdiutviklingen på boligen din – helt uten kostnad

HVA ER VERDIOVERVÅKNING?

Boligen er oftest det mest verdifulle av våre eiendeler. Med EIE verdiovervåkning kan du følge med på den generelle prisutviklingen i ditt område, og få månedlig verdiestimat av boligen din sendt på e-post.

HVEM KAN BESTILLE DETTE?

Både eksisterende og ikke eksisterende kunder kan bestille dette fra oss. Dersom du nylig har fått verdivurdering eller kjøpt bolig av oss vil du automatisk motta verdiovervåkning uten å måtte foreta deg noe. Alle boliger som er kjøpt etter 1. januar 2003 kan bestille verdiovervåkning direkte på eie.no ved å fylle ut informasjon om boligen din selv. Boliger kjøpt før 2003 må først få en verdivurdering fra en av våre meglere for å kunne motta verdiovervåkning.

HVOR FÅR VI TALLENE TIL VERDIOVERVÅKNING FRA?

Tallene fra verdiovervåkning er hentet fra den månedlige boligprisstatistikken til Eiendom Norge. Statistikken er et samarbeid mellom Eiendom Norge, Eiendomsverdi og Finn.no. Statistikken er utarbeidet etter siste måneds slutt og omfatter boliger som annonseres på Finn.no. Det innebærer cirka 70 prosent av alle boliger som omsettes i Norge i løpet av et år, og en statistikk eiendomsbransjen legger til grunn for å gi best mulig estimat og oversikt på boligprisene i hele Norge.

MEGLER- BOOKING

— Vi gjør det enkelt for deg





Din bolig er verdifull – benytt deg av vår kunnskap og erfaring

Med EIE meglerbooking kan du når som helst på døgnet avtale tid med en våre meglere – kun ved noen få tastetrykk på vår hjemmeside. Her velger du tjenesten du har behov for, og hvilket tidspunkt som passer for deg. Enten om du skal selge boligen din, refinansiere lånet ditt eller ønsker å vite hva boligen din er verdt i dagens marked, så har vi tilrettelagt for at det skal være enkelt for deg.

En befaring kan gi deg ny og verdifull innsikt om din bolig. Våre meglere gir deg en verdivurdering av markedsverdien til din bolig. Verdiovurdering blir basert på en grundig analyse av din bolig og på tilsvarende boliger solgt i ditt område den siste tiden. Boligen din er verdifull. Opplevelsen av å bruke EIE skal også være det. Derfor kaller vi det Premium rådgivning.



EIE advokat

Vår kompetanse – din trygghet

Vi dekker alle sentrale rettsområder, med hovedvekt på eiendomsrettslig premium rådgivning og tvisteløsning. Eiendomsrett omfatter alle juridiske aspekter knyttet til blant annet kjøp, salg, utvikling, utleie, plan- og bygningsrett, tomtefeste og eierseksjonsrett. EIE advokat har spesialisert seg på eiendomsrettslig rådgivning og tvisteløsning innen både privat- og næringseiendom

Vi har også solid kompetanse på relaterte rettsområder som skatt og avgift, arv og skifte, familierett og forsikringsrett, samt selskapsrett og alminnelig kontraktsrett

I EIE verdsetter vi faglig dyktighet, personlig engasjement og rask responstid høyt. Vi kaller det Premium rådgivning

eie.no/advokat



OM EIE EIENDOMS- MEGLING

Et boligsalg er ikke bare et hjem som bytter eier. Det er to eller flere liv som endres for alltid. På begge sider har selger og kjøper noe felles – de skal ta en avgjørelse av stor betydning. Vi skal være der for begge.

Det finnes ikke ett enkelt svar på hva som gjør en megler god. For det er med meglere som med fagfolk flest - det de gjør er like viktig som det de sier. Både mennesker og boliger er forskjellige, men en vellykket salgsprosess har alltid én viktig ingrediens: Tid til å gjøre det ordentlig. Våre kunder har lagt ned mye tid og innsats i sine hjem. De fortjener det samme fra oss.

EIE er Norges største uavhengige eiendomsmeglerkjede, og er i motsetning til andre ikke eid av en bank. Siden oppstarten i 2006, har vi ikke hatt noen annen agenda enn å være den beste eiendomsmegleren - og vi bruker all vår kunnskap og erfaring for å skape en god salgsprosess. Vi stiller derfor bransjens høyeste krav til oss selv, som betyr at vi er den eneste eiendomsmeglerkjeden som krever doble etterutdanningspoeng av våre meglere, ikke kun det som er lovpålagt.

Tid til å gjøre det ordentlig betyr at vi skreddersyr råd og løsninger for hver enkelt kunde. Arbeidet vi har lagt ned har resultert i at vi har vunnet 12 gullmeglere, blitt kåret til å ha bransjens mest fornøyde kunder av Norsk Kundebarometer i 2021* for andre året på rad, og blitt kåret til bransjens mest bærekraftige kjede i 2020*

Boligen din er verdifull. Opplevelsen av å bruke EIE skal også være det. Derfor kaller vi det Premium rådgivning.

*EIE ble bransjevinner i Norsk kundebarometer 2021 og Norsk Bærekraftbarometer 2020. Et forskningsprosjekt ved Handelshøyskolen BI. www.kundebarometer.com

EIE speiler selger og kjøper™

eie.no