

王

Kalfarveien 22A

5018 Bergen • Bergen kommune

EIE eiendomsmegling

E

Vi hjelper deg med å



Simon Aasen

EIENDOMSMEGLER MNEF | PARTNER

41 62 42 74

saa@eie.no

EIE Bergen Sentrum

finne ditt nye hjem

E



Elias Arntsen

TRAINEE

40 20 55 23

ea@eie.no

EIE Bergen Sentrum

INNHOLD

Dette må du vite	7
Ditt nye hjem?	16
Informasjon & dokumenter	88
Kort om oss	149

Rett til fritt å velge megler

Valg av eiendomsmeglingsforetak skal være frivillig. Eiendomsmeglingsforetak kan ikke inngå oppdrag om eiendomsmegling dersom inngåelsen av oppdraget er satt som vilkår i avtale om annet enn eiendomsmegling, f.eks. tilbud om lån eller andre banktjenester, jf. Lov om eiendomsmegling § 6-3 (3).

DETTE MÅ
DU VITE

Nøkkelinformasjon

EIENDOM

Kalfarveien 22A, 5018 BERGEN, Etasje: 1

MATRIKSEL

Andelsnr. 4 Orgnr. 991587306 i Bergen kommune

BOLIGTYPE

Leilighet

EIERFORM

Borettslag

AREALER

Totalt BRA 66 kvm består av:

- BRA-i (internt bruksareal): 64 kvm

- BRA-e (eksternt bruksareal): 2 kvm

ANTALL SOVEROM

1

BYGGEÅR

1966

TOMT

Fellestomt 1021 kvm

PRISANTYDNING

4 290 000

TILSTANDSRAPPORT

Takstmann: Kristoffer Sæle Takstdato: 14.10.24 15:29

TOTALPRIS INKL. FELLESGJELD

kr 4 290 000,- (Prisantydning)

Omkostninger:

kr 240,- (Pantattest kjøper)

kr 545,- (Tingl.gebyr BRL-skjøte - Statens Kartverk)

kr 545,- (Tingl.gebyr pantedokument BRL - Statens Kartverk)

kr 1 330,- (Omkostninger totalt ved prisantydning)

kr 4 291 330,- (Totalpris inkl omkostninger)

Valgfrie omkostninger:

kr 9 950,- (Boligkjøperpakke (valgfritt))

kr 4 301 280,- (Totalpris inkl omk og valgfrie omkostninger)

FELLESKOSTNAD

Kr. 3 295,- pr. mnd.

KOMMUNALE AVGIFTER

Kommunale avgifter dekkes gjennom fellesutgiftene i borettslaget.

EIER

Andreas Ludvigsen

Beskrivelse

PARKERING

Parkering etter første mann til mølla prinsippet på parkeringsplassen utenfor.

Utover dette er gateparkering etter gjeldende bestemmelser.

Beliggenhet

BELIGGENHET

Velkommen til Kalfarveien 22A! En herlig beliggenhet rett bak Bergen jernbanestasjon, og således midt i "smørøyet" av Bergen sentrum. Fra boligen har man umiddelbar nærhet til alt av byens fasiliteter, og samtlige servicetilbud finner man i rett utenfor inngangsdøren!

Beliggenheten er utmerket for mennesker i alle aldersgrupper og boligens plassering i øverste etasje med heis, uteplass og privat inngang gjør at denne leiligheten kan passe både unge og voksne. Liker du å nyte byens natteliv er boligen kun en kort spasertur unna alle utesteder.

Dersom du studerer finner man alle studieinstitusjoner innen gangavstand, eller man kan hoppe på Bybanen - Som går like utenfor. Bybane går forbi Høgskolen i retning Flesland, samt forbi Haukeland Universitetssykehus i retning Fyllingsdalen. Bergens beste busstilbud har utspring via Bystasjonen, og kan føre deg de plasser hvor Bybanen ikke kan. Dersom det frister med en fjelltur til Voss eller Geilo er det enkelt å plukke med seg skiene og hoppe på toget. Ønsker man å ta turen til Tigerstaden kan nattoget være et godt alternativ.

Dagligvarehandelen kan foretas på Rema 1000 i Marken, eller Meny og Coop Prix på Bystasjonen. Samtlige innen to minutters gange fra inngangsdøren. Bergen Storsenter har forøvrig hele 72 butikker å by på, eller man kan spasere via Lungegårdsvannet til Bergen Sentrum med sitt rike utvalg av restauranter, kaféer, kulturtilbud, utesteder og butikker.

Beliggenheten er også optimal hvis man er glad i god mat og drikke. Populære Solros kafé og bakeri i Marken, Bergen Brunsj og Villahagen er alle en kort spasertur unna. Solros lager nydelige speltbrød til helgefrokosten og Villahagen er en skjult perle som gir en unik parkfølelse midt i byens yrende liv. Her kan man slenge seg i hengekøyen, mens man venter på å få servert en nygrillet burger fra matvognen.

Nærområdet byr også på noen av Bergens flotteste tur- og utsiktsområder - som blant annet Fjellveien og Fløyen. Fra leiligheten er man i Fjellveien i løpet av litt over 10 minutter. Fra

Fjellveien er det enkelt å komme seg til Skansemyren, som virkelig er et eldorado for både voksne og barn. Enten man selv vil teste rundetidene på løpebanen, spille noen sett med beachvolleyball sammen med venner eller la barna løpe fritt mellom trampoliner, klatrevegger, ballbaner og slengdisser. Bergen Turlag arrangerer flere ganger i året turdager for store og små på Fløyen. Her er det både rebusløp og skattejakter.

Verdt å fremheve er også planene man har langs Store Lungegårdsvann. Foruten at dette er en perfekt joggeløype på ca. 5 km, er kommunen godt i gang med å rense vannet og lage bystrand. Ved Store Lungegårdsvann ligger populære AdO arena, som blant annet tilbyr babysvømming, aquagym og PT-tjenester.

Dersom man foretrekker å trene innendørs finner man et godt utvalg av treningsstudioer i nærheten. Det er kun noen hundre meter til Barry's Bergen, perfekt for en treningsøkt før arbeidsdagen kikker i gang. Eventuelt har man SATS i Lars Hilles gate, Trene Sammen City og Actic Norge AS innen kort radius.

TOMT

Fellestomt, 1021 kvm

Innhold

INNEHOLDER

Areal og fordeling pr etasje

1.etg: 38 kvm (BRA-i)

U.etg: 26 kvm (BRA-i)

Leiligheten går over to plan, og følgende rom er inkludert i internt bruksareal:

1.etg: Entré og stue/kjøkken.

U.etg: Bad, trapperom og soverom

I tillegg medfølger en ekstern bod i fellesareal på ca. 2 kvm (BRA-e).

Det gjøres særskilt oppmerksom på at bod som er medtatt som BRA-e og i totalt BRA ligger på fellesareal, men disponeres av denne leiligheten.

BYGGEMÅTE

Informasjon om byggemåte er hentet fra tilstandsrapport utført av takstmann Kristoffer Sæle:

Grunn og fundamenter: Grunnmur av betong. Gulv mot grunn i underetasje av støpt betong.

Yttervegger: Bygningen har yttervegger av tre- og murkonstruksjoner. Utvendig bekledd med fasadeplater.

Takkonstruksjoner: Bygningen har en flat takkonstruksjon som er utvendig tekket med takbelegg.

Gulvsystemer: Bygningen har etasjeskille av antatt betong.

Tilstandsgradene definerer tilstanden på diverse ting og rom i boligen etter dagens standardkrav.

TGO: Ingen avvik

TG1: Mindre eller moderate avvik

TG2: Avvik som ikke krever tiltak

TG2: Avvik som kan kreve tiltak

TG3: Store eller alvorlige avvik

Følgende er beskrevet av takstmann:

Deler av boligen som har mottatt tilstandsgrad 2:

-Innvendig > Det er begrenset/lite ventilasjon i underetasje.

Indikasjoner på fuktvandring i grunnmur v/hulltaking (løs murpuss) samt noe fuktig luft. Rekkverkshøyder er under dagens forskriftskrav til rekkverk i trapper

-Kjøkken > 1. Etasje > Kjøkkenet har ventilator med omluft (kullfilter).

- Tekniske installasjoner > Eier opplyser om at det er problemer med deler av ventilasjonen, dette er meldt til styret, men pr. I dag ikke gjort noe med.

Øvrige bygningsdeler har mottatt tilstandsgrad 1.

For ytterligere informasjon om byggemåte og grunnlag for tilstandsgrader se tilstandsrapport som ligger vedlagt salgsoppgaven.

Standard

STANDARD

Velkommen til Kalfarveien 22A. Dette er en særdeles lys og luftig leilighet med moderne overflater og god takhøyde. Leiligheten er pusset opp i 2024 og holder en høy standard. Denne leiligheten må bare oppleves!

Entré |

Velkommen inn! Vi starter i den lyse, romslige entréen. Gulvet er fliselagt og veggene er slette malt i en dun og tidløs farge. Her er det innebygd en praktisk benk som har gode oppbevaringsmuligheter.

Stue |

Vi beveger oss videre inn til den lyse og romslige stuen med åpen kjøkkenløsning. Her er det god plass til å innrede i flere soner. Rommet har en fantastisk atmosfære med svært god takhøyde, godt lysinnslipp og spiler i tak i kjøkkensonen. Gulvet er gjennomgående i hele leiligheten, foruten bad og entré. Rommet er malt i en lys og dun farge, som er gjennomgående både på vegger og i tak. Dette gir en meget god romfølelse.

Kjøkken |

Kjøkkenet ligger som tidligere nevnt i åpen løsning med stuen, men er på ingen måte dominerende i rommet. I taket er det spiler, som gir en koselig atmosfære. I spilene er det lagt spotter, som både er praktiske og tidløse. Kjøkkeninnredningen består av slette fronter og laminat benkeplate med nedfelt vask av stål. Alle hvitevarer er integrert og medfølger handelen. Det inkluderer stekeovn, micro, platetopp med ventilator, oppvaskmaskin, og kjøleskap med frysedel.

Videre inn fra kjøkkenet er det åpen løsning inn til oppbevaringsrom, som gir en naturlig forlengelse av kjøkkenet. I opprinnelige plantegninger er dette rommet godkjent som bod.

Soverom |

Boligen kan skilte med et stort og moderne soverom med enkel tilkomst til bad. Soverommet har gode oppbevaringsmuligheter med hele to garderobeskap som selvfølgelig medfølger handelen. På gulvet er det vegg-til-vegg teppe i samme duse farge som rommet forøvrig. Her er kan du både legge deg og stå opp til hotellfølelse!

Bad |

Badet er pusset opp i 2024, slik som resten av boligens øvrige rom. Badet har samme moderne preg og fargetoner som resten av leiligheten. Med fliser, baderomsinnredning, speil m/ lys, vegghengt toalett samt dusj med glassvegg er dette absolutt et fullverdig bad.

For den utfyllende tekniske standard for øvrig, henvises det til vedlagte tilstandsrapport.

FERDIGATTEST / MIDLERTIDIG BRUKSTILLATELSE

Det foreligger ferdigattest datert 03.12.1996 vedrørende innglas av balkong.

Det foreligger ferdigattest datert 05.01.1966 vedrørende 5.etasjes betongbygging.

Energi

ELEKTRISK ANLEGG

Det gjøres oppmerksom på at en tilstandsrapport kun inneholder en forenklet kontroll av det elektriske anlegget.

OPPVARMING

Leiligheten har oppvarming via elektrisitet:

- Varmekabler på bad og i entre

ENERGIMERKING

Energiattest med energimerke Oppvarmingskarakter Rød - Energikarakter G

Økonomi/drift

EIENDOMSSKATT

Eiendomsskatten er inkludert i de månedlige felleskostnadene.

FORDELING FELLESKOSTNADER

Fellesutgifter: kr 3 295,- pr.mnd.

Inkluderer: Styrehonorar, løpende kostnader bygg, reparasjon/vedlikehold bygg, fremmede tjenester, kabel-tv, forsikring, andre felleskostnader og renter.

Det gjøres oppmerksom på at en eventuell renteøkning, vedlikeholdsarbeid eller andre tiltak som iverksettes av borettslaget kan medføre økning i felleskostnadene.

Styreleder opplyser at det ikke foreligger noen konkrete planer om økning i utgiften per dags dato. Det er snkk om at heisene vil bli gjort noe med men dette er lengre fram i tid. Det er dog normalt at det foretas en årlig indeksregulering av fellesutgiften.

FASTE LØPENDE KOSTNADER

For aktuell bolig vil dette blant annet være strøm etter forbruk, kabel-TV og bredbånd utover grunnpakke, forsikringer etc.

SPESIFIKASJON AV FELLESGJELD

Borettslaget har ingen fellesgjeld iflg. forretningsfører.

ÅRSREGNSKAP

Ifølge regnskap pr 31.12.23 hadde borettslaget følgende tall:

- Overskudd kr 69 999,-

- Disponible midler kr 1 755 665,-

For ytterligere informasjon se årsberetning og regnskap som følger i salgsoppgaven. Vi oppfordrer interessenter til å sette seg grundig inn i disse.

FORSIKRING MED POLISENUMMER

Gjensidige forsikring Polisennummer: 81592871

FORMUESVERDI

Formuesverdi for inntektsåret 2022: Som primærbolig Kr. 707 571,- Som sekundærbolig Kr. 2 688 768,-

BORETTSLAG

Borettslag: Borettslaget Kalfarveien 22, Orgnr: 991587306

FORRETNINGSFØRER

Accountor Bergen Sentrum AS

STYREGODKJENNING

Det er en forutsetning for avtalen at ny eier blir styregodkjent før overtagelse. Styregodkjennelse kan ikke nektes uten saklig grunn. Styregodkjennelsen vil bli avklart i etterkant av salget.

FORKJØPSRETT

Det er ikke forkjøpsrett i dette borettslaget iflg. forretningsfører.

Diverse

TEKNISKE INSTALLASJONER

VVS:

- Vannrør av rør-i-rør og avløpsrør av plast.

Elektrisk anlegg:

- Sikringsskap med automatsikringer.

- Hovedsikring på 63 ampere.

DYREHOLD

Det må søkes skriftlig til styret om dyrehold. Dyrehold kan nektes

ved saklig grunn.

DIVERSE

Følgende hvitevarer medfølger i handelen: Alle integrerte

Alle innvendige og utvendige arealangivelser er hentet fra vedlagte takstdokumenter og er ikke kontrollmålt av megler.

I internettannonsen, salgsoppgaven og eventuell avisannonse er det bruken av boligens rom som er opplyst, selv om denne kan være i strid med dagens krav for tilsvarende bruk.

ANNET

Vi i EIE eiendomsmegling Bergen etterstreber å ha de beste boligannonsene i Norge og vi er stolte av å ha tilknyttet oss det som etter vår mening er de beste på styling og bilder i landet. Stylistene og fotografene i Heem jobber eksklusivt for Eie Eiendomsmegling i Bergen. Slik kan vi love det beste resultatet for våre kunder.

Rett til fritt å velge megler:

Valg av eiendomsmeulingsforetak skal være frivillig.

Eiendomsmeulingsforetak kan ikke inngå oppdrag om eiendomsmeuling dersom inngåelsen av oppdraget er satt som vilkår i avtale om annet enn eiendomsmeuling, f.eks. tilbud om lån eller andre banktjenester, jf. Lov om eiendomsmeuling § 6-3 (3).

RADONMÅLING

Fra og med 1. januar 2014 må alle som leier ut bolig ha gjennomført radonmåling av boligen og kunne fremvise dokumentasjon på at radonnivåene er forsvarlig. Kravet gjelder alle typer utleieboliger, både de som leies ut av det offentlige, virksomheter og private, inkludert leiligheter og hybler i tilknytning til egen bolig. Også institusjoner o.l. omfattes dersom beboerne betaler leie.

Offentlige forhold

FORPLIKTELSER, RETTIGHETER OG SERVITUTTER

Eiendommens servitutter følger av dens grunnboksblad. For servitutter eldre enn fradelingsdato og eventuelle arealoppføringer som kan ha betydning for denne matrikkelenhet henvises det til hovedbruket / avgivereiendommen. For festenummer gjelder henvisningen servitutter eldre enn festekontrakten. Ta kontakt med megler for mer informasjon.

Borettslaget har lovbestemt første prioritets pant (legalpant) i andelen for opptil 2 x folketrygdens grunnbeløp (2G). Pantet dekker borettslagets krav på felleskostnader og andre krav borettslaget kan knytte til andelseieren.

Bare andelseiere i boligbyggelaget og bare fysiske personer (enkeltpersoner) kan være andelseiere i borettslaget. Ingen fysiske personer kan eie mer enn én andel. Bare personer som bor eller skal bo i boligen kan bli sameier i andelen.

UTLEIE

Andelseier kan ikke uten samtykke fra styret i borettslaget overlate bruken av boligen til andre. Med samtykke fra styret kan andelseier overlate boligen til andre i inntil tre år hvis andelseier har bodd i boligen i minst ett av de to siste årene, jf. borettslagsloven § 5-5. Godkjenning kan bare nektes dersom brukerens forhold gir saklig grunn til det. Godkjenning kan nektes dersom brukeren ikke kunne blitt andelseier. Utleie i andre tilfeller kan godtas ved særlige grunner, jf. borettslagslova § 5-6. Se også borettslagets vedtekter og konferer megler ved spørsmål.

Andelseier har rett til å leie ut hele boligen i inntil 30 døgn i løpet av året, uten styrets samtykke.

VEI/VANN/KLOAKK

Eiendommen er tilknyttet offentlig vei, vann og avløp ifølge Bergen kommune.

Vi gjør oppmerksom på at private ledninger vedlikeholdes for eiers regning. For private fellesledninger er der normalt tilknyttet solidarisk vedlikeholdsplikt.

REGULERING

Området er regulert til boligbebyggelse/blokkbebyggelse ifølge Bergen kommune.

Området er i henhold til gjeldende kommuneplan avsatt til byfortettingssone ifølge Bergen kommune.

Reguleringsplaner på grunnen:

Planid: 64650000

Plannavn: BERGENHUS. GNR 166 BNR 1764 MFL., KALFARVEIEN, GAMLE BETANIEN

Ikrafttrådt: 20.06.2019

Saksnr: 201516380

Dekningsgrad: 100,0 %

Kommuneplan:

Planid: 65270000

Plannavn: KOMMUNEPLANENS AREALDEL 2018

Ikrafttrådt: 19.06.2019

Dekningsgrad: 100,0 %

Kommunedelplan:

Planid: 15780000

Plannavn: BERGENHUS. KPD SENTRUM

Ikrafttrådt: 10.12.2001

Dekningsgrad: 100,0 %

Hensynssoner:

Planid: 61120000

Hensynssoenenavn: H730_1

Beskrivelse: Båndlagt etter lov om kulturminner

Dekningsgrad: 100,0 %

"Fredet bygrunn forvaltes etter Kulturminneloven. Det kreves særskilt tillatelse fra riksantikvaren for følgende tiltak:

- Inngrep i bakken (for eksempel graving eller treplanting)
- Tiltak som kan endre grunnvannsnivået
- Miljøoppfølging kan være miljøovervåking, sikring av kildemateriale ved en arkeologisk utgravning eller ved tiltak som hindrer endring av grunnvannstanden."

Planid: 65270000

Hensynssoenenavn: H570_7

Beskrivelse: Historisk sentrum

Dekningsgrad: 100,0 %

"Kulturmiljø og historisk bebyggelse skal sikres og ivaretas. De karakteristiske trekkene ved bebyggelse, bebyggelsesstruktur og kulturlandskap definerer områder og gir det særpreg. Det skal derfor tas spesielle hensyn til dette ved søknad om tiltak og endret arealbruk. Om og hvordan et tiltak berører kulturminner eller kulturmiljø skal vurderes i samråd med Byantikvaren. Statens vegvesen skal høres i saker som angår postvegene."

Kopi av basiskart og planinformasjon er vedlagt salgsoppgave. Vi oppfordrer interessenter til å gjøre seg kjent med disse.

Kjøpsvilkår

OVERTAGELSE

Overtagelse etter avtale med selger.

PRISANTYDNING, OMKOSTNINGER OG EVT. FELLESGJELD

kr 4 290 000,- (Prisantydning)

Omkostninger:

kr 240,- (Pantattest kjøper)

kr 545,- (Tingl.gebyr BRL-skjøte - Statens Kartverk)

kr 545,- (Tingl.gebyr pantedokument BRL - Statens Kartverk)

kr 1 330,- (Omkostninger totalt ved prisantydning)

kr 4 291 330,- (Totalpris inkl omkostninger)

Valgfrie omkostninger:

kr 9 950,- (Boligkjøperpakke (valgfritt))

kr 4 301 280,- (Totalpris inkl omk og valgfrie omkostninger)

BOLIGSELGERFORSIKRING

Selger har tegnet boligselgerforsikring som dekker selgers ansvar etter avhendingsloven begrenset oppad til kr. 12.000.000,-. Egenerklæringsskjema er vedlagt salgsoppgave.

BETALINGSBETINGELSER

Fullstendig kjøpesum samt omkostninger skal være disponibelt på meglers klientkonto innen dato for overtagelse. Kjøpesummen skal innbetales fra norsk finansinstitusjon og/eller kjøpers konto i norsk finansinstitusjon. Eventuell egenkapital skal innbetales i én samlet betaling fra kjøpers egen konto i norsk finansinstitusjon.

VEDERLAGET

Følgende er avtalt om meglers vederlag:

Grunnpakke Kr.9 990

Visningshonorar Kr.2 490

Tilrettelegging Kr.9 990

Provisjon Fastpris Kr.48 000

Markedspakke 2 Kr.19 990

Oppgjør Kr.5 500

Dersom handelen ikke kommer i stand eller at oppdraget sies opp har megleren krav på dekning for påløpte timer, påløpte visninger, grunn og markedspakke samt utlegg.

OPPDRAGSNUMMER

81-24-0645

Kjøpsinformasjon

BUDGIVNING

Eiendomsmegler skal legge til rette for en forsvarlig avvikling av budrunden. Vi gjør oppmerksom på at det i forbrukerforhold ikke kan inngis bud med kortere akseptfrist enn kl. 12.00 første virkedag etter siste annonserte visning. Eiendomsmegler kan ikke formidle bud med kortere akseptfrist enn dette. Hos EIE stiller vi strengere krav til frister ved budgivning enn det som følger av Forbrukerinformasjon om budgivning punkt 4, vedlagt i salgsoppgaven. Bud skal ikke ha en akseptfrist på mindre enn 30 minutter fra budet inngis. Bud med kortere akseptfrist enn 30 minutter kan bli avvist.

Eiendomsmegler har ikke ansvar for forsinkelser som skyldes tekniske feil. Akseptfristen er absolutt, det vil si at selger må akseptere budet og kjøper meddeles aksepten innen utløpet av akseptfristen. Dersom du utsetter inngivelse av bud til tett opp mot akseptfristen på et annet bud er det en reell fare for at eiendommen kan bli solgt før ditt bud kommer frem til megler og/eller megler rekker å bringe budet videre til selger. Husk alltid å ringe megler etter at du har sendt et bud eller budforhøyelse, for å forsikre deg om at budet er mottatt og kan formidles til selger. For øvrig vises det til vedlagte forbrukerinformasjon om budgivning.

Alle bud og budforhøyelser skal være skriftlig. I tillegg må legitimasjon være fremlagt, og budet skal signeres av budgiver. Eiendomsmegler kan ikke formidle bud før disse kravene er oppfylt. Vi oppfordrer til å inngi bud elektronisk, ved å trykke på "Gå til budgivning" på eiendommens hjemmeside på eie.no eller ved å trykke på knappen "Gi bud" i finn-annonsen. Ved å benytte denne tjenesten vil vilkårene om legitimasjon og signatur fra budgiver være oppfylt. Som kjøper og selger hos EIE vil du få tilsendt budjournalen etter at handel er inngått. Dette innebærer

at alle bud vil bli gjort kjent for partene i den endelige kjøpsavtalen. Øvrige budgivere kan be om å få en kopi av budjournalen i anonymisert form. Det er viktig at du gjør deg kjent med all informasjon om boligen, og at du har spurt om det du eventuelt lurer på, før du legger inn et bud.

BOLIGKJØPERPAKKE OG BOLIGKJØPERFORSIKRING

EIE har sammen med vår samarbeidspartner lansert et gunstig forsikringskonsept for deg som kjøper bolig gjennom EIE.

Kjøpere (ikke juridiske personer) har anledning til å tegne Boligkjøperpakken. Denne kan inkludere bl.a. husforsikring, innboforsikring, dobbel rentedekning, flytteforsikring og boligkjøperforsikring som gir deg juridisk bistand dersom du ønsker å reklamere på boligkjøpet. Kjøpere (ikke juridiske personer) kan også velge å kun tegne boligkjøperforsikring.

Boligkjøperpakken/boligkjøperforsikring må tegnes senest i forbindelse med kontraktsmøtet.

Produktark for boligkjøperpakken og boligkjøperforsikring ligger vedlagt i salgsoppgaven. Ta kontakt med megler for ytterligere informasjon.

LOVANVENDELSE

Generelle bestemmelser Salgsoppgaven er basert på de opplysningene selger har gitt til megler, den bygningsstrykkes tilstandsrapport, samt opplysninger innhentet fra kommunen, Kartverket og andre tilgjengelige kilder. Det er viktig at kjøper setter seg grundig inn i alle salgsdokumentene, herunder salgsoppgave, tilstandsrapport og selgers egenerklæring. Kjøper anses kjent med forhold som er tydelig beskrevet i salgsdokumentene, og slike forhold kan ikke påberopes som mangler. Dette gjelder uavhengig av om kjøper har lest dokumentene. Alle interessenter oppfordres til å undersøke eiendommen nøye, gjerne sammen med fagkyndig før bud inngis. Kjøper som velger å kjøpe usett kan ikke gjøre gjeldende som mangel noe han burde blitt kjent med ved undersøkelsen. Dersom det er behov for avklaringer, anbefaler vi at interessenter rådfører seg med eiendomsmegler eller egne rådgivere før det legges inn bud.

En bolig som har blitt brukt i en viss tid, har vanligvis blitt utsatt for slitasje og skader kan ha oppstått. Slik bruksslitasje må kjøper regne med, og det kan avdekkes enkelte forhold etter overtakelse som nødvendiggjør utbedringer. Normal slitasje og skader som nødvendiggjør utbedring, er innenfor hva kjøper må forvente og vil ikke utgjøre en mangel. Kjøper og selgers rettigheter og plikter reguleres av avtalen mellom partene, samt informasjonen som har vært tilgjengelig for kjøperen i forbindelse med handelen. Avtalen utfylles av avhendingsloven, og det gjelder ulike avtalevilkår avhengig av om kjøper er forbrukerkjøper eller ikke. Dette er nærmere beskrevet nedenfor.

På grunn av ulike avtalevilkår kan selger vurdere bud fra en som ikke er forbruker, ulikt fra en forbrukers bud. Dersom kjøper ikke er forbruker, er selger sitt mulige mangelsansvar begrenset fordi

eiendommen selges «som den er». Selger kan ikke ta «som den er» forbehold ovenfor en forbrukerkjøper. Selv et lavere bud fra en som ikke er forbruker kan foretrekkes fordi begrensningen i mulig mangelsansvar kan ha egenverdi for selger. Selger står fritt til å forkaste eller akseptere ethvert bud, og er for eksempel ikke forpliktet til å akseptere høyeste bud. Budgiver skal i budskjemaet avgi egenerklæring om budgiver er forbruker eller næringsdrivende/person som hovedsakelig handler som ledd i næringsvirksomhet.

Forbrukerkjøp - definisjon: Med forbrukerkjøp menes kjøp av eiendom når kjøperen er en fysisk person som ikke hovedsakelig handler som ledd i næringsvirksomhet. Forbruker - avtalevilkår: Eiendommen har en mangel dersom den ikke er i samsvar med kravene som følger av avtalen, eller det foreligger brudd på bestemmelsene i avhendingsloven §§ 3-2 til 3-8. Hvis eiendommen ikke er i samsvar med det kjøperen må kunne forvente ut ifra alder, type og synlig tilstand, kan det være grunnlag for mangelskrav. Det samme gjelder hvis det er holdt tilbake eller gitt uriktige opplysninger om eiendommen. Dette gjelder likevel bare dersom man kan gå ut ifra at det virket inn på avtalen at opplysningen ikke ble gitt eller at feil uriktige opplysninger ikke blir rettet i tide på en tydelig måte. Boligen kan ha en mangel etter avhendingsloven § 3-3 dersom det er avvik mellom opplyst og faktisk innvendig areal, forutsatt at avviket er på 2% eller mer og minimum 1 kvm.

Ved beregning av et eventuelt prisavslag eller erstatning må kjøper selv dekke tap/kostnader opptil et beløp på kr. 10 000 (egenandel).

Ikke-forbruker (næringsdrivende) - definisjon: Hvis kjøper er en juridisk person, eller en fysisk person som hovedsakelig handler som ledd i næringsvirksomhet, vil kjøpet ikke anses som et forbrukerkjøp. Ikke-forbruker - avtalevilkår: Eiendommen har en mangel dersom den ikke er i samsvar med kravene som følger av avtalen. Eiendommen selges «som den er», og selgers ansvar utover det konkret avtalte er da begrenset etter avhendingsloven § 3-9, første ledd andre setning. Avhendingsloven § 3-3 andre ledd fravikes, og hvorvidt boligens arealsvikt utgjør en mangel vurderes etter avhendingsloven § 3-8. Informasjon om kjøpers undersøkelsesplikt, herunder oppfordringen om å undersøke eiendommen nøye, gjelder også for kjøpere som ikke anses som forbrukere.

Uautorisert kopiering eller gjenbruk av all tekst og alle bilder i denne annonse/salgsoppgave er ikke tillatt.

HVITVASKING

Eiendomsmegler er underlagt lov om hvitvasking og tilhørende forskrift. Hvitvaskingsloven pålegger megler å gjennomføre kundetiltak av både selger og kjøper. Dersom kjøper ikke bidrar til at megler får gjennomført kundetiltak, og dette medfører at transaksjonen ikke kan gjennomføres eller blir forsinket misligholder kjøper avtalen. Dette vil kunne gi selger rettigheter etter avhendingsloven, herunder rett til å heve kjøpet og gjennomføre deknings salg for kjøpers regning dersom misligholdet er vesentlig. I tilfeller der det er selger som ikke

bidrar til at megler får gjennomført løpende kundetiltak underveis i oppdraget må megler stanse gjennomføringen av transaksjonen. Selger vil i så fall ha misligholdt sine forpliktelser, og kjøper vil kunne ha krav mot selger etter avhendingslovens bestemmelser om mislighold og forsinkelse.

Dersom kundetiltak ikke lar seg gjennomføre vil EIE eiendomsmegling ikke kunne bistå med handelen eller foreta oppgjør.

PERSONVERN

Som interessent, budgiver og kjøper vil dine personopplysninger bli registrert og lagret. Som eiendomsmeglingsforetak har vi plikt til å oppbevare kontrakter og dokumenter i minst 10 år, jf. eiendomsmeglingsforskriften § 3-7 (3). Dette innebærer at mulighetene for å få slettet personopplysninger er begrenset. Du kan lese om vår behandling av personopplysninger i vår personvernerklæring på <https://eie.no/eiendom/personvernerklaering>

Megler

AVDELING

Mekleriet AS
EIE Bergen Sentrum
Org. nr: 917989338
Eidsvågbakken 1
5105 Eidsvåg i åsane
Tlf: 53 51 98 80

ANSVARLIG MEGLER

Eiendomsmegler MNEF | Partner Simon Aasen

SAKSBEHANDLERE

Simon Aasen
EIE Bergen Sentrum
Eiendomsmegler MNEF | Partner
Mob: 41 62 42 74 / E-post: saa@eie.no

Elias Arntsen
Trainee
Mob: 40 20 55 23
[/ E-post: ea@eie.no

Ξ

Premium rådgivning

EIE eiendomsmegling

DITT NYE HJEM?







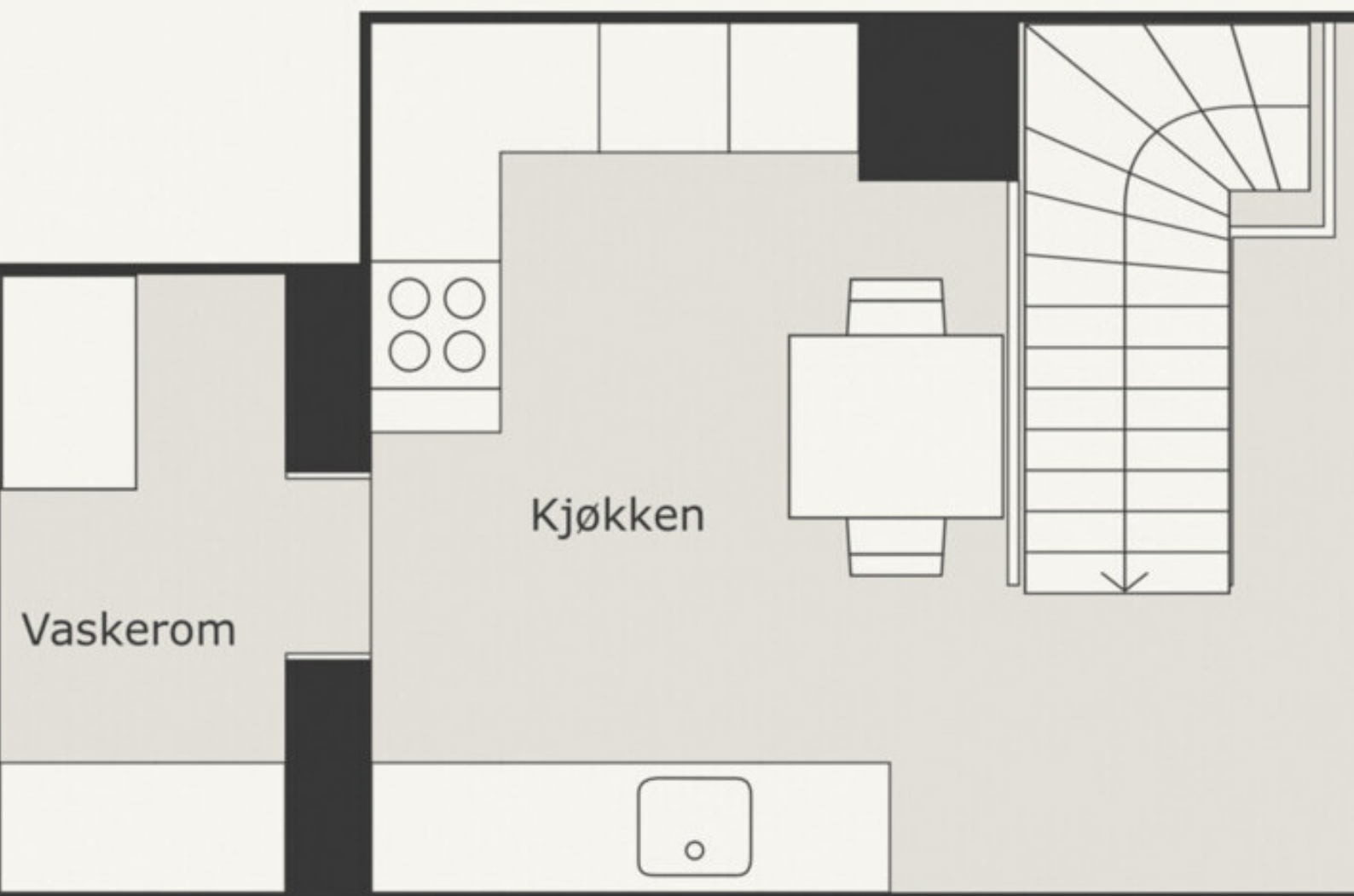

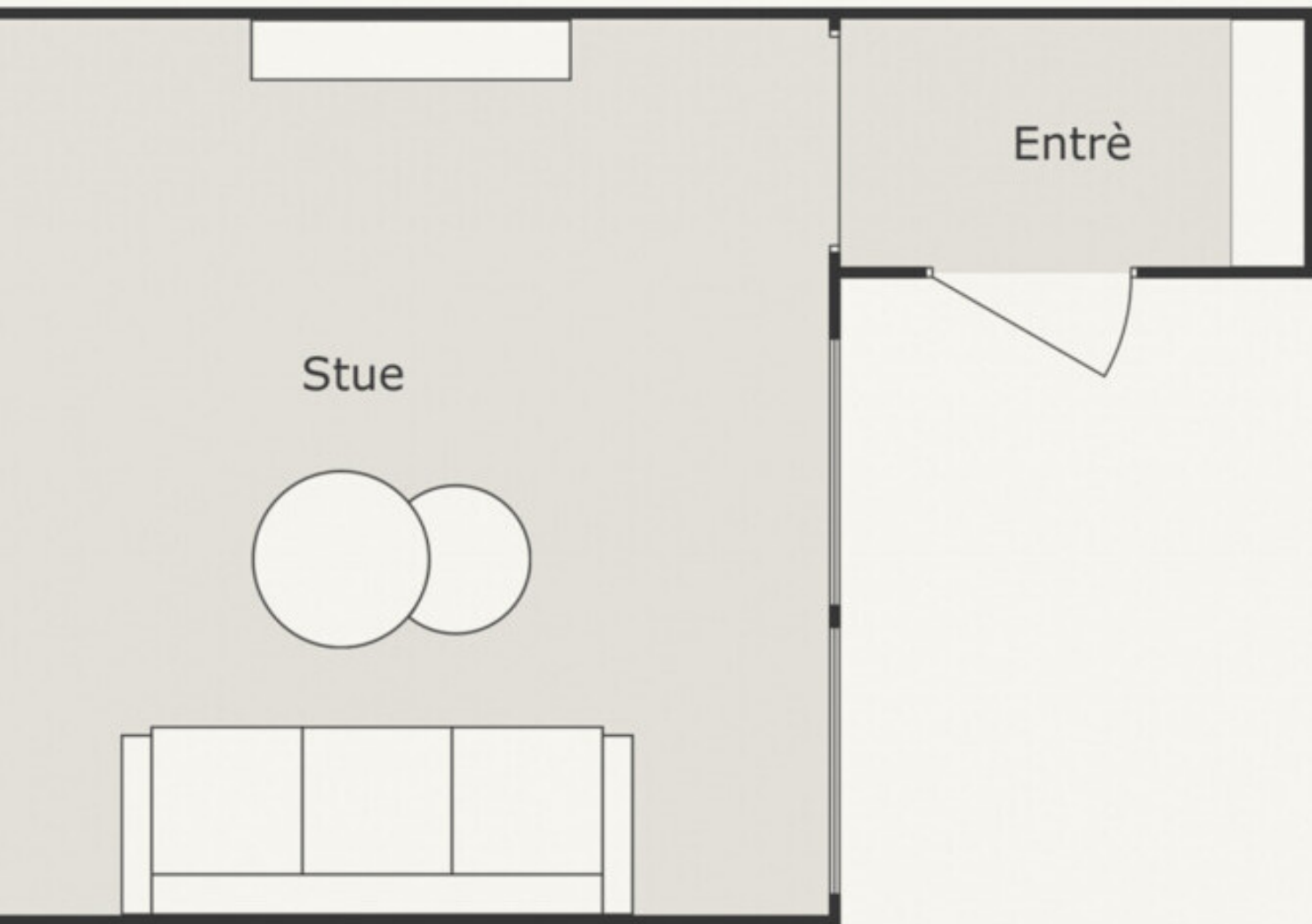

























































BETINA |

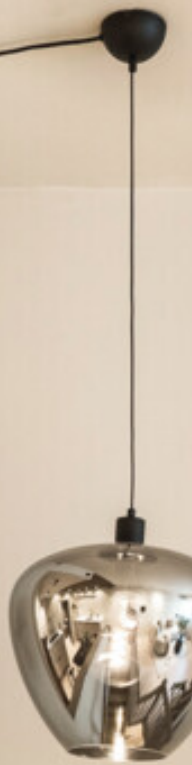



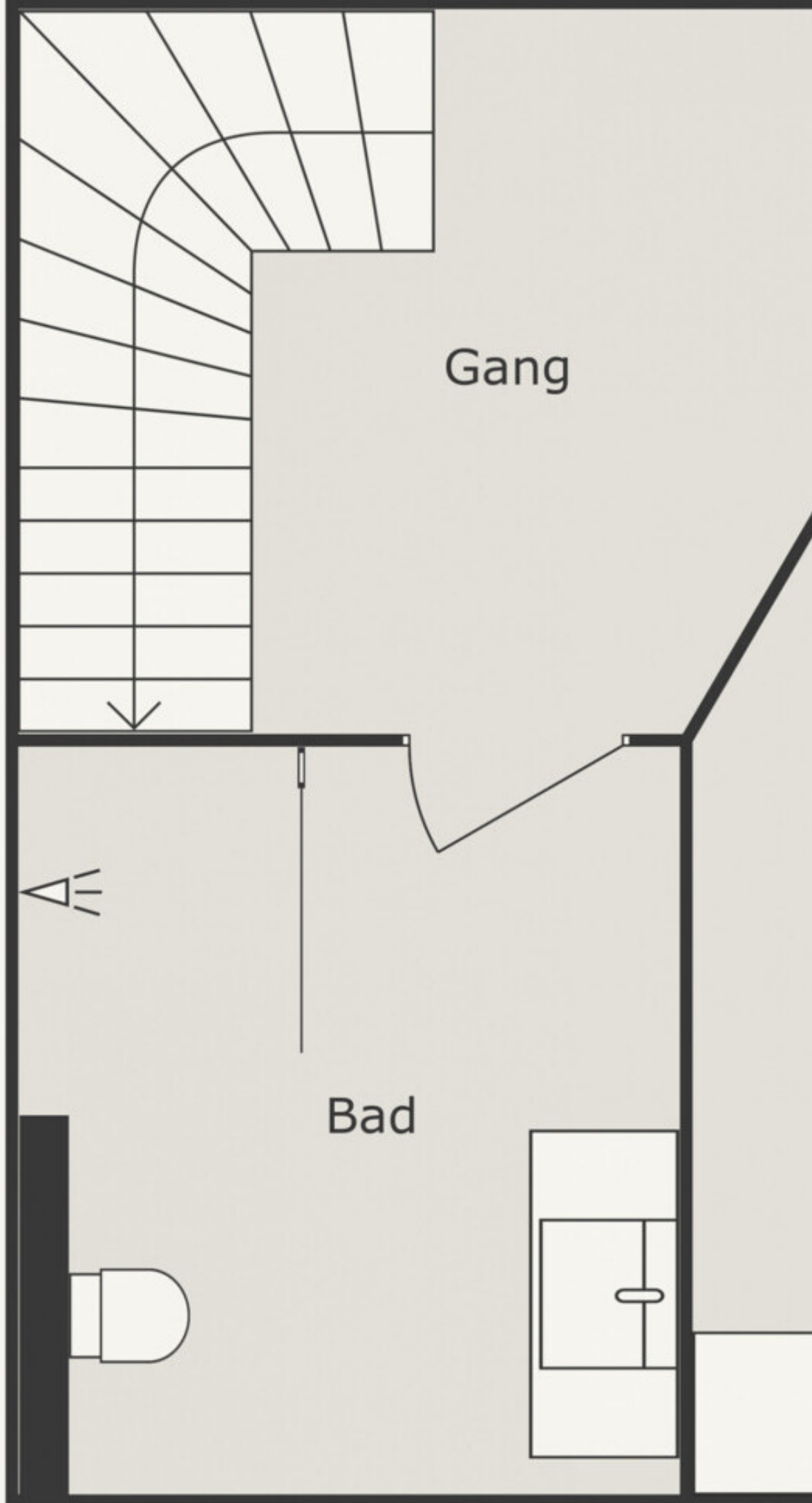

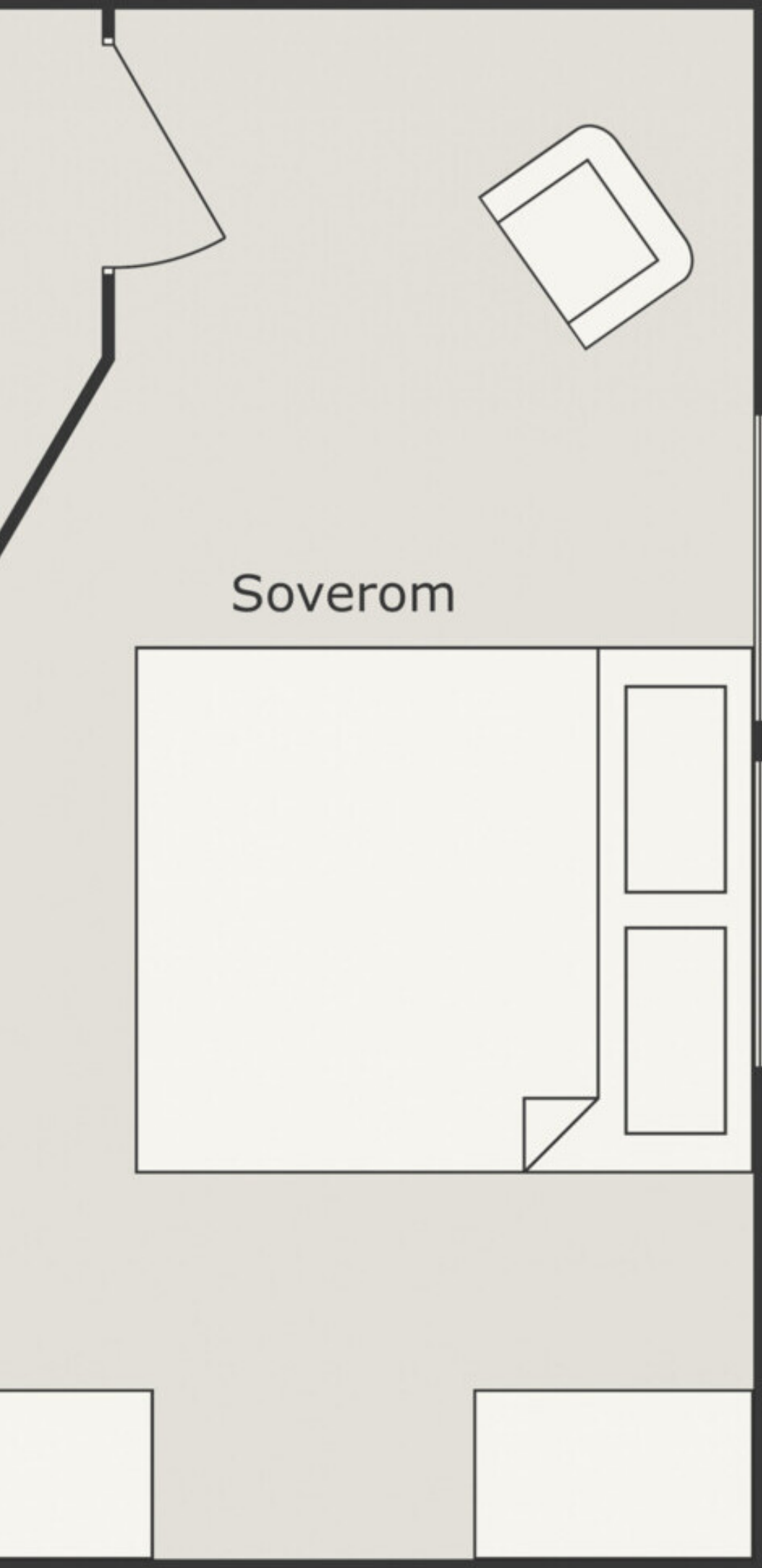

Soverom



































R40 Myrdal

75569

VY

VY

VOSSEBAKEN

H-NOR 14 76 0402 004-5

Forbuds- og varselsplakat
Ikke å gå på sporene
www.vy.no





















Christi Krybbe Skole
The oldest school of the Nordfjord region

Kjøp billetter
Buy tickets
Forbudsikjøpt billett
Prohibited ticket
E-løst billett
Ticket machine
Tilbudsoppløsning
Ticket cancellation



OIBANEN











K22



INFORMASJON & DOKUMENTER



ENERGIATTEST

Adresse	Kalfarveien 22A
Postnummer	5018
Sted	BERGEN
Kommunenavn	Bergen
Gårdsnummer	166
Bruksnummer	1120
Seksjonsnummer	—
Andelsnummer	—
Festenummer	—
Bygningsnummer	139303326
Bruksenhetsnummer	U0101
Merkenummer	791941f3-ef7e-499e-9086-23199911c6cc
Dato	13.04.2024

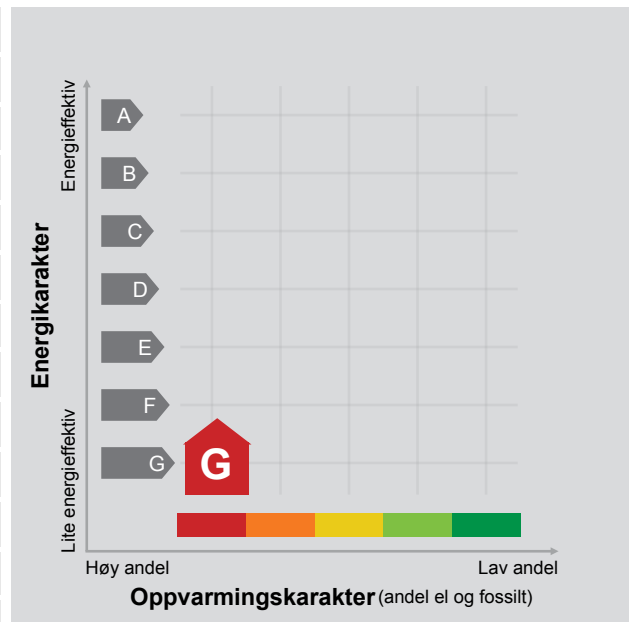

Energimerket angir boligens energistandard. Energimerket består av en energikarakter og en oppvarmingskarakter, se i figuren. Energimerket symboliseres med et hus, hvor fargen viser oppvarmingskarakter, og bokstaven viser energikarakter.

Energikarakteren angir hvor energieffektiv boligen er, inkludert oppvarmingsanlegget. Energikarakteren er beregnet ut fra den typiske energibruken for boligtypen. Beregningene er gjort ut fra normal bruk ved et gjennomsnittlig klima. Det er boligens energimessige standard og ikke bruken som bestemmer energikarakteren. A betyr at boligen er energieffektiv, mens G betyr at

boligen er lite energieffektiv. En bolig bygget etter byggeforskriftene vedtatt i 2010 vil normalt få C.

Oppvarmingskarakteren forteller hvor stor andel av oppvarmingsbehovet (romoppvarming og varmtvann) som dekkes av elektrisitet, olje eller gass. Grønn farge betyr lav andel el, olje og gass, mens rød farge betyr høy andel el, olje og gass. Oppvarmingskarakteren skal stimulere til økt bruk av varmepumper, solenergi, biobrensel og fjernvarme.

Om bakgrunnen for beregningene, se www.energimerking.no.

Målt energibruk

Brukeren har valgt å ikke oppgi målt energibruk.

Hvordan boligen benyttes har betydning for energibehovet

Energibehovet påvirkes av hvordan man benytter boligen, og kan forklare avvik mellom beregnet og målt energibruk. Gode energivaner bidrar til at energibehovet reduseres. Energibehovet kan også bli lavere enn normalt dersom:

- deler av boligen ikke er i bruk,
- færre personer enn det som regnes som normalt bruker boligen, eller
- den ikke brukes hele året.

Gode energivaner

Ved å følge enkle tips kan du redusere ditt energibehov, men dette vil ikke påvirke boligens energimerke.

Energimerkingen kan kun endres gjennom fysiske endringer på boligen.

Tips 1: Følg med på energibruken i boligen

Tips 2: Luft kort og effektivt

Tips 3: Redusér innnetemperaturen

Tips 4: Bruk varmtvann fornuftig

Mulige forbedringer for boligens energistandard

Ut fra opplysningene som er oppgitt om boligen, anbefales følgende energieffektiviserende tiltak. Dette er tiltak som kan gi bygningen et bedre energimerke.

Noen av tiltakene kan i tillegg være svært lønnsomme. Tiltakene bør spesielt vurderes ved modernisering av bygningen eller utskifting av teknisk utstyr.

Tiltaksliste (For full beskrivelse av tiltakene, se Tiltaksliste - vedlegg 1)

- **Montere urstyring på avtrekksvifter / ventilasjonsanlegg**
- **Etterisolering av yttervegg**

- **Tetting av luftlekkasjer**
- **Velg hvitevarer med lavt forbruk**

Det tas forbehold om at tiltakene er foreslått ut fra de opplysninger som er gitt om boligen. Fagfolk bør derfor kontaktes for å vurdere tiltakene nærmere. Eventuell gjennomføring av tiltak må skje i samsvar

med gjeldende lovverk, og det må tas hensyn til krav til godt innneklima og forebygging av fuktskader og andre byggskader.

Boligdata som er grunnlag for energimerket

Energimerket og andre data i denne attesten er beregnet ut fra opplysninger som er gitt av boligeier da attesten ble registrert. Nedenfor er en oversikt over oppgitte opplysninger, som boligeier er ansvarlig for.

Der opplysninger ikke er oppgitt, brukes typiske standardverdier for den aktuelle bygningstypen. For mer informasjon om beregninger, se www.energimerking.no/beregninger.

Bygningskategori:	Boligblokker
Bygningstype:	Leilighet
Byggeår	1966
Bygningsmateriale:	Tre
BRA:	64
Ant. etg. med oppv. BRA:	1
Detaljert vegger:	Nei
Detaljert vindu:	Nei

Teknisk installasjon

Oppvarming: Elektrisk

Ventilasjon Mekanisk avtrekk

Om grunnlaget for energiattesten

Oppgitte opplysninger om boligen kan finnes ved å gå inn på www.energimerking.no, og logge inn via ID-porten/Altinn. På siden "Eiendommer" kan du søke opp bygninger og hente fram energiattester som er laget tidligere. For å se detaljer for en bolig hvor det er brukt detaljert registrering må du velge "Gjenbruk"

av aktuell attest under Offisielle energiattester i skjermbildet "Valgt eiendom". Boligeier er ansvarlig for at det blir brukt riktige opplysninger. Eventuelle gale opplysninger må derfor tas opp med selger eller utleier da dette kan ha betydning for prisfastsettelsen. Det kan når som helst lage en ny energiattest.

Om energimerkeordningen

Enova er ansvarlig for energimerkeordningen. Energimerket beregnes på grunnlag av oppgitte opplysninger om boligen. For informasjon som ikke er oppgitt, brukes typiske standardverdier for den aktuelle bygningstypen fra tidsperioden den ble bygd i. Beregningsmetodene for energikarakteren baserer seg på NS 3031 (www.energimerking.no/NS3031).

Spørsmål om energiattesten, energimerkeordningen eller gjennomføring av energieffektivisering og tilskuddsordninger kan rettes til Enova Svarer på tlf. 800 49 003 eller svarer@enova.no.

Plikten til energimerking er beskrevet i energimerkeforskriften (bygninger).

Nærmere opplysninger om energimerkeordningen kan du finne på www.energimerking.no.

For ytterligere råd og veiledning om effektiv energibruk, vennligst se www.enova.no/hjemme eller ring Enova svarer på tlf. 800 49 003.

Tiltaksliste: Vedlegg til energiattesten

Attesten gjelder for følgende eiendom (Vedlegg 1)

Adresse: Kalfarveien 22A
Postnummer: 5018
Sted: BERGEN
Kommune: Bergen
Bolignummer: U0101
Dato: 13.04.2024 5:19:46
Energimerkenummer: 791941f3-ef7e-499e-9086-23199911c6cc

Kommunennummer: 4601
Gårdsnummer: 166
Bruksnummer: 1120
Seksjonsnummer: 0
Festenummer: 0
Bygningsnummer: 139303326

Tiltak på luftbehandlingsanlegg

Tiltak 1: Montere urstyring på avtrekksvifter / ventilasjonsanlegg

Det bør undersøkes hvorvidt ventilasjonsanlegget har mulighet for trinnvis regulering av luftmengden (1,2,3 eller max/normal/min) og evt. urstyring tilknyttet denne funksjonen. Det bør evt. ettermonteres et ukesur som styrer luftmengdene avhengig av brukstiden. For boliger bør ikke ventilasjonen stoppes når boligen ikke er i bruk, men det bør være en minsteventilasjon på ca 0,2 l/s pr. m².

Tiltak 2: Installere ventilasjonsanlegg med varmegjenvinner til erstatning for mekanisk ventilasjon

Boligen har mekanisk ventilasjon, dvs. at luftutskiftning (medfølgende varmetap) skjer uten varmegjenvinning. Det kan vurderes å installere et balansert ventilasjonsanlegg, som gir varmegjenvinning fra avkastluften. Nytt anlegg med både ur- og mengdestyring vil gi muligheter for behovsstyring og dermed energisparing. Ventilasjonsanlegget kan ha et vannbårent eller elektrisk varmebatteri.

Bygningsmessige tiltak

Tiltak 3: Etterisolering av yttervegg

Yttervegg etterisoleres. Metode avhenger av dagens løsning. For å sjekke vindtetting av yttervegg anbefales termografering og tetthetsprøving.

Tiltak 4: Tetting av luftlekkasjer

Det kan være utettheter i tilslutning mellom bygningsdeler, rundt vinduer/dører og ved gjennomføringer som bør tettes. Aktuelle tettematerialer er f.eks. bunnfyllingslist med fugemasse, fugeskum eller strimler av vindspærre. Utettheter ved tilslutninger mellom bygningsdeler kan være kompliserte å tette, og må ofte utføres i sammenheng med etterisoleringstiltak.

Tiltak 5: Tetting av luftlekkasjer

Det kan være utettheter i tilslutning mellom bygningsdeler, rundt vinduer/dører og ved gjennomføringer som bør tettes. Aktuelle tettematerialer er f.eks. bunnfyllingslist med fugemasse, fugeskum eller strimler av vindspærre. Utettheter ved tilslutninger mellom bygningsdeler kan være kompliserte å tette, og må ofte utføres i sammenheng med etterisoleringstiltak.

Tiltak 6: Termografering og tetthetsprøving

Bygningens lufttetthet kan måles ved hjelp av metode for tetthetsmåling av hele eller deler av bygget. Termografering kan også benyttes for å kartlegge varmetap og lekkasjepunkter. Metodene krever spesialutstyr og spesialkompetanse og må utføres av fagfolk.

Tiltak 7: Montering tetningslister

Luftlekkasjer mellom karm og ramme på vinduer og mellom karm og dørbblad kan reduseres ved montering av tetningslister. Lister i silikon- eller EPDM-gummi gir beste resultat.

Tiltak 8: Isolering av gulv mot kald kjeller / kryprom

Det fins flere løsninger for etterisolering av gulv mot kald kjeller eller kryperom. Utførelse/metode avhenger av dagens løsning. Vindspærre etableres på kald side.

Tiltak 9: Isolering av gulv mot grunn

Gulv mot grunn etterisoleres. Utførelse avhenger av dagens løsning. Utvendig isolering av ringmur reduserer varmetap langs randen.

Brukertiltak

Tiltak 10: Velg hvitevarer med lavt forbruk

Når du skal kjøpe nye hvitevarer så velg et produkt med lavt strømforbruk. Produktene deles inn i energiklasser fra A til G, hvor A er det minst energikrevende. Mange produsenter tilbyr nå varer som går ekstra langt i å være energieffektive. A+ og det enda bedre A++ er merkinger som har kommet for å skille de gode fra de ekstra gode produktene.

Tiltak 11: Vask med fulle maskiner

Fyll opp vaske- og oppvaskmaskinen før bruk. De fleste maskiner bruker like mye energi enten de er fulle eller ikke.

Tiltak 12: Slå el.apparater helt av

Elektriske apparater som har stand-by modus trekker strøm selv når de ikke er i bruk, og må derfor slås helt av.

Tiltak 13: Redusér innnetemperaturen

Ha en moderat innnetemperatur, for hver grad temperatursenkning reduseres oppvarmingsbehovet med 5 %. Mennesker er også varmekilder; jo flere gjester – desto større grunn til å dempe varmen. Ha lavere temperatur i rom som brukes sjelden eller bare deler av døgnet. Montér tetningslister rundt trekkfulle vinduer og dører (kan sjekkes ved bruk av myggspiral/røyk eller stearinlys). Sett ikke møbler foran varmeovner, det hindrer varmen i å sirkulere. Trekk for gardiner og persiener om kvelden, det reduserer varmetap gjennom vinduene.

Tiltak 14: Følg med på energibruken i boligen

Gjør det til en vane å følge med energiforbruket. Les av måleren månedlig eller oftere for å være bevisst energibruken. Ca halvparten av boligens energibruk går til oppvarming.

Tiltak 15: Slå av lyset og bruk sparepærer

Slå av lys i rom som ikke er i bruk. Utnytt dagslyset. Bruk sparepærer, spesielt til utelys og rom som er kalde eller bare delvis oppvarmet.

Tiltak 16: Tiltak utendørs

Monter urbryter (koblingsur) på motorvarmeren slik at den ikke står på mer enn nødvendig. Skift til sparepærer. Sparepærer på 5, 7, 11, 15, og 20 W tilsvarer glødelamper på henholdsvis 25, 40, 60, 75 og 100 W, og de varer dessuten lenger, 8.000-15.000 timer mot 1.000-2.500 timer for glødelamper. Det kan monteres fotocelle på utebelysningen slik at det automatisk går av/på etter dagslyset/mørket. Eller det kan monteres bevegelsessensor slik at lyset kun går på ved bevegelse og slås av automatisk etter forhåndsinnstilt tid. For snøsmelteanlegg som kun er manuelt styrt av/på eller ift. lufttemperatur kan det installeres automatikk slik at snøsmelteanlegget både er temperatur- og nedbørsstyrt dvs. når det registreres nedbør og kulde samtidig.

Tiltak 17: Bruk varmtvann fornuftig

Bytt til sparedusj hvis du ikke har. For å finne ut om du bør bytte til sparedusj eller allerede har sparedusj kan du ta tiden på fylling av ei vaskebøtte; nye sparedusjer har et forbruk på kun 9 liter per minutt. Ta dusj i stedet for karbad. Skift pakning på dryppende kraner. Dersom varmtvannsberederen har nok kapasitet kan temperaturen i berederen reduseres til 70gr.

Tiltak 18: Spar strøm på kjøkkenet

Ikke la vannet renne når du vasker opp eller skyller. Bruk kjeler med plan bunn som passer til platen, bruk lokk, kok ikke opp mer vann enn nødvendig og slå ned varmen når det har begynt å koke. Slå av kjøkkenventilatoren når det ikke lenger er behov. Bruk av microbølgeovn til mindre mengder mat er langt mer energisparende enn komfyren. Tin frossenmat i kjøleskapet. Kjøøl - og frys skal avrimes ved behov for å hindre unødvendig energibruk og for høy temperatur inne i skapet / boksen (nye kjølekap har ofte automatisk avriming). Fjern støv på kjøleribber og kompressor på baksiden. Slå av kaffetraker når kaffen er ferdig traktet og bruk termos. Oppvaskmaskinen har innebygde varmeelementer for oppvarming av vann og skal kobles til kaldvannet, kobles den til varmtvannet øker energibruken med 20 - 40 % samtidig som enkelte vaske - og skylleprosesser foregår i feil temperatur.

Tiltak 19: Luft kort og effektivt

Ikke la vinduer stå på gløtt over lengre tid. Luft heller kort og effektivt, da får du raskt skifta lufta i rommet og du unngår nedkjøling av gulv, tak og vegger.

Tiltak utendørs

Tiltak 20: Montere automatikk på utebelysning

Det kan monteres fotocelle på utebelysningen slik at det automatisk går av/på etter dagslyset/mørket. Eller det kan monteres bevegelsessensor slik at lyset kun går på ved bevegelse og slås av automatisk etter forhåndsinnstilt tid.

Tiltak 21: Montere urbryter på motorvarmer

Det monteres urbryter (koblingsur) på motorvarmeren slik at den ikke står på mer enn nødvendig.

Tiltak 22: Termostat- og nedbørsstyring av snøsmelteanlegg

Snøsmelteanlegget er kun manuelt styrt, eller styres kun etter lufttemperatur. Det installeres automatikk slik at snøsmelteanlegget både er temperatur- og nedbørsstyrt. Det kan være i form av en temperatur- og snøføler i bakken, med temperatur - og fuktføler i luften. Snøsmelteanlegget aktiveres kun ved behov dvs. når det registreres nedbør og kulde samtidig.

Tiltak 23: Skifte til sparepærer på utebelysning

Sparepærer på 5, 7, 11, 15, og 20 W tilsvarer glødelamper på henholdsvis 25, 40, 60, 75 og 100 W. Sparepærer gir like mye lys som vanlige glødelamper, men bruker bare rundt 20% av energien. De varer dessuten lenger, 8.000-15.000 timer mot 1.000 - 2.500 timer for glødelamper.

Tiltak på elektriske anlegg

Tiltak 24: Temperatur- og tidsstyring av elektrisk gulvvarme / takvarme

For evt. eldre gulvvarme/takvarme uten termostat monteres ny styringsenhet med kombinert termostat og tidsstyring. Dersom mange slike styringsenheter og/eller panelovner skiftes ut bør det vurderes et system hvor temperatur og tidsinnstillinger i ulike rom i boligen styres fra en sentral enhet.

Tiltak 25: Temperatur- og tidsstyring av panelovner

Evt. eldre elektriske varmeovner uten termostat skiftes ut med nye termostatregulerte ovner med tidsstyring, eller det ettermonteres termostat / spareplugg på eksisterende ovn. Dersom mange ovner skiftes ut bør det vurderes et system hvor temperatur og tidsinnstillinger i ulike rom i boligen styres fra en sentral enhet.

Vedtatt på GF 22.06.09

Borettslaget Kalfarveien 22

Reglement

Utarbeidet av styret juni 2009.

1. Ro i leiligheten

Alminnelig ro i leiligheten skal finne sted mellom 2300 og 0700 på hverdager inkl. lørdag. Helligdagsfreden gjelder mellom kl. 1800 og 1100. Bruk av musikkanlegg og TV må foregå med forsiktighet. Det henstilles til å bruke sunn fornuft, spesielt dersom vinduer står åpne. Ta hensyn til naboene dine.

Ualminnelig arbeids- og musikkstøy, innenfor ovenfor angitte tider, skal forhåndsvarsles til dine naboer med minimum 1 dags varsel.

2. Renhold

Renhold i fellesarealene trappehus, vaskekjeller og inngangspart blir levert av eksternt firma. Hver andel har ansvar for renhold utenfor sitt inngangsparti. Det forventes at området har fri passasje og at regelmessig kosting/spyling og lignende utføres av andelshaver.

3. Fellesareal

Unødig opphold i fellesrom er ikke tillatt, og all ferdsel må foregå uten sjenanse for dine naboer. Inngangsdøren skal alltid være låst.

Det er ikke tillatt å bruke fellesrommene til oppbevaring. Dette gjelder også sykler, barnevogner og lignende. Sykler parkeres i sykkelstativ eller egen bod.

Unngå å riste tepper, matter og lignende ut av vinduer eller over verandakanten.

Endringer av fellesareal eller yttervegger, f. eks. montering av parabolantenne, varmepumpe eller lignende, er ikke tillatt uten styrets skriftlige samtykke.

4. Vaskekjeller

Bruk av vaskekjeller skjer på eget ansvar. Som bruker av vaske- og tørkerom er du ansvarlig for å rydde etter deg. Se for øvrig eget oppslag/reglement for bruk av vaske- og tørkerom.

5. Renovasjon

Containerne tømmes ukentlig (p.t. tirsdag el onsdag). Containerne må ikke fylles så fulle at lokket blir stående åpent, det ser lite pent ut og tiltrekker uønsket dyreliv. Esker og lignende skal flatpakkes og minimeres så mye som mulig.

6. Melding til styret

Styret kan kontaktes pr e-post: kalfarveien22@gmail.com.

Forslag, spørsmål og andre meldinger som er aktuelle for styret, kan rettes til denne adressen. Videre viser styret til borettslagets vedtekter for utfyllende informasjon. Beboerne plikter å sette seg inn i disse.

Bergen 12.06.2009
Styret

PROTOKOLL FRA ORDINÆR GENERALFORSAMLING I
BORETTSLAGET KALFARVEIEN 22 ORG NR 991 587 306

Mandag, 13. Juni – 2024 ble det avholdt årsmøte på Teams og fysisk i Accountor sine lokaler Folke Bernadottes vei 40. Generalforsamlingen begynte kl. 17.00.

Årsmøte ble åpnet av Dag E. Slettebakken

Til stedet fra styret:

Styreleder: Kim Tuv

Styremedlem: Rune Ove Stølsnes

Antall andelseiere til stedet:

Birgit Røssland

Johan Arnt Steier – rep. Magne Steier på fullmakt

Rune Ove Stølsnes

Godkjente fullmakter: Magne Steier har fullmakt til å representere Johan Arnt Steier, andel Nr 10, ved generalforsamlingen 130624 i Kalifarveien 22 Borettslag.

Generalforsamlingen ble lovlig satt.

1. Konstituering

Godkjenning av innkalling/saksliste:

Vedtak: Innkalling og saksliste godkjent.

Valg av møteleder:

Forslag: Dag E. Slettebakken

Vedtak: Dag E. Slettebakken

Valg av referent:

Forslag: Dag E. Slettebakken

Vedtak: Dag E. Slettebakken

Protokollunderskrivere (to):

Forslag: Kim Tuv og Birgit Røssland

Vedtak: Kim Tuv og Birgit Røssland

2. Årsregnskapet for 2023

En enstemmig generalforsamling godkjente årsregnskapet for 2023.

3. Valg av styreleder/styremedlem

Det skal velges 1 styreleder og 2 styremedlemmer for 2 år.

Det har på forhånd meldt seg en kandidat til vervet som styremedlem. Det er Magdalena Grønlie som har bodd i borettslaget siden oppstarten, og som tidligere har vært styreleder i borettslaget.

Dette betyr altså at det mangler en kandidat til styremedlem og en styreleder.

Vedtak

Styreleder: Rune Stølsnes

Styremedlem: Magdalena Grønlie

Styremedlem: Birgit Røssland

4. Fastsettelse av styrehonorar

Styret har lagt til grunn kr. 60 000,- i styrehonorar for styrevervet 2023

For 2024 blir Styreleder godgjort med 30.000 kr. mens styremedlemmer blir godgjort med 15.000 kr

Styret foreslo følgende fordeling for 2023:

Styreleder kr.30.000,- og kr.15.000 ,- til hvert av styremedlemmene. En enstemmig generalforsamling vedtok utbetaling av styrehonorar.

5. Parkering

Parkeringskortene er som dere har sett gått ut på dato, og man trenger nye.

Vestpark har nå kommet med en alternativ digital løsning.

Her får man en ordning hvor beboeres vanlige bil kan registres digitalt og man slipper bruke parkeringskort.

Største forskjellen blir da de tilfeller hvor man har gjester på besøk, eller man har leiebil eller annet som gjør at man ikke har en fast bil registrert.

I disse tilfeller finnes det en gjesteparkeringsfunksjon, hvor beboere kan få en "tidskvote" tildelt som de kan bruke på gjester. Dette kan man selv da registrere i app.

Spørsmålet blir da hvor mye "tid" hver beboer skal ha i månedlig gjestekvote, all den tid det ikke er veldig mye rom på parkeringsplassen vår.

Vedtak: Styre får ett mandat til å finne en gunstig løsning, sammen med Vestpark

5. Eventuelt/innkomne saker

- El-bil lading – fra Heidi Balin

Vedtak: Styret får mandat til å følge opp tidligere vedtatt El-bil lading

- Bygge sykkelbod på utsiden av bygget– fra Heidi Balin

Vedtak: Styret ser på mulighet for å evt. Bygge sykkelbod

- Vi har en bod som holder 80 prosent luftfuktighet og ikke kan brukes til lagring – fra Sten Pedersen

Klær råtnet, og verktøy ruster. Det er på tide å komme med en løsning på problemet.

Vi har krav på bod på lik linje med de andre i borettslaget.

Vedtak: Boden er utbedret. Styre får mandat til å sjekke ut behovet for videre utbedring

Informasjon fra Forretningsfører – Dag

Det forelå deretter ikke mer til behandling og generalforsamlingen ble hevet kl. 17:45 .

Bergen, den 13.06.2024

Møteleder/referent
Dag E. Slettebakken

Protokollunderskriver
Kim Tuv

Protokollunderskriver
Birgit Røssland

Tilstandsrapport

📍 Kalfarveien 22 A, 5018 BERGEN

📖 BERGEN kommune

gnr. 166, bnr. 1120

Sum areal alle bygg: BRA: 66 m² BRA-i: 64 m²



Befaringsdato: 14.10.2024

Rapportdato: 21.10.2024

Oppdragsnr.: 13739-2881

Referansenummer: XZ8740

Autorisert foretak: Takstkonsult AS

Sertifisert Takstingeniør: Kristoffer Sæle



TAKSTKONSULT



Rapporten kan brukes i inntil ett år etter befaringsdatoen, og kan ikke gjenbrukes ved flere boligsalg i denne perioden. For eiendomsoverdragelser fra 1.1.2024, må selger sørge for at areal i rapporten er oppdatert og følger ny bransjestandard for areal. Skjer det endringer, oppstår skader også videre på boligen, bør du som selger be om oppdatert rapport.

Norsk takst

Norsk takst er bransjeorganisasjonen for landets bygningsakkyndige og takstforetak, med om lag 1400 sertifiserte medlemmer fordelt på omtrent 1000 bedrifter. I boligomsetningen regnes takstrapportene som et helt avgjørende element i den informasjonen som gjøres tilgjengelig for kjøper. Årlig leverer medlemmene rundt 120.000 slike takster. Det gir unik oversikt over norske boliger, og bidrar til at alle oppdrag kan utføres med utgangspunkt i erfaringsbasert kvalitet.



Det stilles høye krav til utdanning, sertifisering og yrkesetikk. Norsk takst er opptatt av at boligomsetningen skal være trygg, og legger vekt på å opptre uavhengig av andre bransjeaktører. Bygningsakkyndige fakturerer sine tjenester uten hensyn til hvilken pris som oppnås, og skal heller ikke på annen måte ha noen egeninteresse knyttet til handelen.

Uavhengighet og god fagkunnskap har over tid bygget troverdighet og tillit. Både selger og kjøper skal kunne stole på bygningsakkyndiges vurderinger. For tilfeller der det likevel skulle oppstå misnøye med utført arbeid, har vi sammen med Forbrukerrådet etablert en klagenemnd.

Norsk takst har en sentral rolle i utviklingen av norske standarder, regler og profesjonsprinsipper, og representerer bransjen i alle relevante internasjonale fora. Dette sikrer at norske bygningsakkyndige tidlig kan tilpasse seg krav og bransjetrender fra utlandet, samtidig som takseringsfaget får en norsk stemme på verdensbasis. Organisasjonen bidrar i næringspolitisk sammenheng, og har vært en pådriver for å sikre at lover og regler gir trygghet for forbrukerne i boligomsetningen.

Takstkonsult AS

Takstkonsult AS ble stiftet i 2015 og drives av Kristoffer Sæle
Selskapet tilbyr tjenester innen bolig og eiendom.

- Tilstandsrapport.
- Verdi- og lånetakst.
- Reklamasjon- og skadetakst.
- Konsulent tjenester (uavhengig kontroll, byggesak, rådgivning mm).

Kristoffer Sæle ble i 2005 utdannet tømrer og i 2014 videreutdannet som byggmester/fagtekniker hos Bergen Fagskole. I 2015 fullførte han utdanning som takstmann hos NEAK og har siden jobbet som uavhengig takstmann.

Med flere års erfaring fra ulike roller i bygg- og anleggsbransjen som tømrer og byggeleder så leverer Takstkonsult AS godt, grundig og kvalitetsbevisst arbeid for private og profesjonelle aktører.

Rapportansvarlig

Kristoffer Sæle

Uavhengig Takstingeniør

ks@takstkonsult.com

976 44 335



TAKSTKONSULT

Dette trenger du å vite om tilstandsrapporten



Hva er en tilstandsrapport?

En tilstandsrapport beskriver synlige skader/avvik eller tegn på skader/avvik på boligen. Rapporten fremhever vanligvis ikke positive egenskaper ved boligen.



Hva vurderer en bygningssakkyndig?

Den bygningssakkyndige vurderer boligen ut fra hva man kan forvente av en bygning av samme alder og type. Vurderingen gjøres som regel mot hvordan det var vanlig å bygge og regler som gjaldt da boligen ble oppført (søknadstidspunktet). Forhold som er vanlige for bygningens alder, slik som slitasje etter normal bruk regnes ikke som avvik.



Hva inneholder tilstandsrapporten?

Den bygningssakkyndige undersøker rom og bygningsdeler slik det kommer frem av [Forskrift til avhendingsloven](#). Tilstandsrapporten inneholder bare avvik som den bygningssakkyndige kan se eller kontrollere med enkle hjelpemidler. Det gjøres ikke nærmere undersøkelser slik som åpning av vegger eller andre bygningsdeler. I vegg mot våtrom og rom under terreng kan det borres et hull for å gjøre enkle undersøkelser slik som fuktøk.

Når du kjøper en brukt bolig

Når du kjøper en brukt bolig, er det viktig å være oppmerksom på at dette ikke kan sammenlignes med å kjøpe en ny bolig. Måten boligen ble bygget på kan være annerledes enn i dag. Bygninger svekkes over tid, og utsettes for slitasje blant annet på grunn av bruk og vær og vind. Mange boliger fornyes helt eller delvis, noen i flere omganger, eller det oppføres tilbygg. Særlig for boliger som er pusset opp eller endret, er det viktig å merke seg at fornyelse av overflater ikke nødvendigvis betyr at bygningsdeler under er forbedret.

Vurdering mot byggeår

Den bygningssakkyndige vil vurdere boligen mot hvordan det var vanlig å bygge og regler som gjaldt da bygningen ble oppført (søknadstidspunktet). Den bygningssakkyndige ser etter avvik som har betydning for og som reduserer boligens funksjon og verdi, og som kommer frem av Forskrift til avhendingslova. Noen rom og bygningsdeler slik som bad og vaskerom, og forhold som gjelder sikkerhet mot brann, rekkverk og trapper osv., vil den bygningssakkyndige vurdere mot dagens regelverk. Etter dagens regelverk vil disse kunne få en tilstandsgrad 2 eller 3 uten at det nødvendigvis er krav om at avviket må utbedres.

Tilstandsrapporten beskriver ikke hele boligen

BYGNINGSSAKKYNDIGE SER FOR EKSEMPEL IKKE PÅ (MED MINDRE BYGNINGSDELEN ER NEVNT I RAPPORTEN)

- vanlig slitasje og normal vedlikeholdstilstand
- bagatellmessige forhold som ikke påvirker bygningens bruk eller verdi vesentlig
- etasjeskillere
- tilleggsbygg slik som garasje, bod, annek, naust også videre
- utvendige trapper
- støttemurer
- skjulte installasjoner
- installasjoner utenfor bygningen
- full funksjonstesting av el- og VVS-installasjoner
- geologiske forhold og bygningens plassering på grunnen
- bygningens planløsning
- bygningens innredning
- løsøre slik som hvitevarer
- utendørs svømmebasseng og pumpeanlegg
- bygningens estetikk og arkitektur
- bygningens lovlighet (bortsett fra bruksendringer, brannceller og forhold som åpenbart kan påvirke helse, miljø og sikkerhet)
- fellesarealer (med mindre boligeier har vedlikeholdsplikt for fellesarealer og dette er kjent for bygningssakkyndig, eller fellesarealet har en særlig tilknytning til boligen).

© iVerdi 2023 © Norsk takst 2023

Malen til denne rapporten, inkludert standardtekstene fra Norsk takst, er vernet etter åndsverkloven og kan kun benyttes av medlemsforetakene i Norsk takst og av takstingeniører som er sertifisert i slikt foretak, samt av kunder hos iVerdi og studenter hos NEAK. For andre aktører er eksemplarframstilling av malen og standardtekster, som utskrift og annen kopiering til bruk som grunnlag for tilsvarende rapporter, bare tillatt når det er hjemlet i lov (kopiering til privat bruk, sitat o.l.) eller avtale med Norsk Takst ([Forside](#)) eller iVerdi ([Hjem-iVerdi](#)).

Utnyttelse i strid med lov eller avtale kan medføre erstatnings- og straffeansvar.

Dette trenger du å vite om tilstandsrapporten

Tilstanden vurderes med ulike tilstandsgrader

Tilstanden gir uttrykk for en gitt forventet tilstand, blant annet vurdert ut fra alder og normal bruk. Ved Tilstandsgrad 0 (TG0) og Tilstandsgrad 1 (TG1) gir den bygningssakkyndige normalt ingen begrunnelse for valg av tilstandsgrad. Grunnen er at bygningen eller bygningsdelen da bare har normal slitasje. Ved skjulte konstruksjoner kan alder alene avgjøre tilstandsgrad. Når bygningssakkyndige anbefaler tiltak, for eksempel utbedringer, må brukeren av rapporten vurdere om tiltakene er nødvendige og lønnsomme.

Når den bygningssakkyndige velger tilstandsgrad, baseres vurderingen på faste kriterier som følger av gjeldende bransjestandard for Teknisk tilstandsanalyse ved omsetning av bolig og Forskrift til avhendingslova.



TILSTANDSGRAD 0, TG0: INGEN AVVIK

Bygningsdelen skal være tilnærmet ny, ikke vise tegn på slitasje og det skal være lagt frem dokumentasjon på faglig god utførelse. Det er ingen merknader til delen.



TILSTANDSGRAD 1, TG1: MINDRE AVVIK

Bygningsdelen skal bare ha normal slitasje, og straktiltak skal ikke anses som nødvendig. Graden kan også brukes når delen er ny, men der dokumentasjon på faglig god utførelse mangler.



TILSTANDSGRAD 2, TG2: VESENTLIGE AVVIK OG MINDRE AVVIK SOM ETTER NS 3600 GIR TG 2

Bygningsdelen skal enten ha feil utførelse, en skade eller symptomer på skade, sterk slitasje eller nedsatt funksjon. Graden gis når bygningsdelen trenger vedlikehold eller tiltak i nær fremtid. Graden skal også brukes når delen er gammel og det er grunn til å varsle om faren for skader på grunn av alderen, eller når det er grunn til å overvåke delen spesielt på grunn av fare for større skader eller følgeskader.

Ved avvik som ikke krever umiddelbare tiltak (ingen umiddelbar kostnad) så blir TG2 markert med en lysere farge.



TILSTANDSGRAD 3, TG3: STORE ELLER ALVORLIGE AVVIK

Denne tilstandsgraden brukes ved kraftige tegn på forhold som man må regne med trenger utbedring straks eller innen kort tid. Det er påvist funksjonssvikt eller sammenbrudd.



IKKE UNDERSØKT/IKKE TILGJENGELIG FOR UNDERSØKELSE

Det kan være avvik/skader som ikke er avdekket.

Hva er et anslag på utbedringskostnad?

Hva det vil koste å utbedre rom eller bygningsdeler, er et forsiktig anslag basert på nåværende kvalitet, registrert avvik og angitte tiltak i rapporten. Anslaget er gitt på generelt grunnlag og må ikke forveksles med et pristilbud fra en håndverker. Det kan foreligge avvik og tiltak som ikke kommer frem av rapporten.

Utbedringskostnad avhenger blant annet av personlige valg av og markedspris på materialer og tjenesteyter.

I rapporten skal det settes anslag for utbedringskostnad for TG3, og slikt anslag kan også gis ved TG2.



Beskrivelse av eiendommen

BESKRIVELSE - FELLES BYGNINGSMASSE

Grunn og fundamenter:

Grunnmur av betong.

Gulv mot grunn i underetasje av støpt betong.

Yttervegger:

Bygningen har yttervegger av tre- og murkonstruksjoner.

Utvendig bekledd med fasadeplater.

Takkonstruksjon:

Bygningen har en flat takkonstruksjon som er utvendig teknet med takbelegg.

Etasjeskille:

Bygningen har etasjeskille av antatt betong.

BESKRIVELSE - LEILIGHET

Eierleilighet.

Beliggende i 1. Etasje og underetasje.

Oppført i 1966.

Tilhørende ekstern bod i fellesarealer.

Rombeskrivelse:

1. Etasje

Entré (2,6 kvm):

Fliser på gulv, slette malte vegger og himling.

Underetasje

Trapperom (7 kvm):

1-stavs laminat på gulv, slette malte vegger og himling.

Soverom (13,2 kvm):

Teppe på gulv, slette malte vegger og himling.

Bad (4,7 kvm):

Fliser på gulv, fliser/slett malt platekledning på vegger og slett malt himling.

Varmekabler i gulv.

Badet er innredet med: Dusj m/glassvegger, vegghengt toalett og baderomsinnredning.

Stue/kjøkken (35,8 kvm):

1-stavs laminat på gulv, slette malte vegger og himling.

Spiler i deler av himling over kjøkkendel.

IKEA kjøkkeninnredning med slette fronter og laminat benkeplate med nedfelt vask av kompositt.

Integrerte hvitevarer:

- Stekeovn.

- Micro.

- Platetopp m/integrert ventilator.

- Oppvaskmaskin.

- Kjøleskap med frysedel.

Oppvarming:

Leiligheten har oppvarming via elektrisitet:

- Varmekabler på bad og i entre

Tekniske installasjoner:

Vannrør av rør-i-rør og avløpsrør av plast.

Sikringsskap med automatsikringer.

Hovedsikring på 63 ampere.

TILSTANDSGRADER

Bygningsdeler som er vurdert til TG 2:

- Rom under terreng.

- Innvendige trapper.

- Avtrekk - kjøkken.

- Ventilasjon.

For fullstendig gjennomgang av leilighetens tilstand så henvises det til konstruksjoner og rapporten forøvrig.

Arealer

[Gå til side](#)

Forutsetninger og vedlegg

[Gå til side](#)

Lovlighet

[Gå til side](#)

Boligbygg med flere boenheter

- Det foreligger ikke tegninger

Tegninger er ikke fremvist.

Sammendrag av boligens tilstand

Fordeling av tilstandsgrader

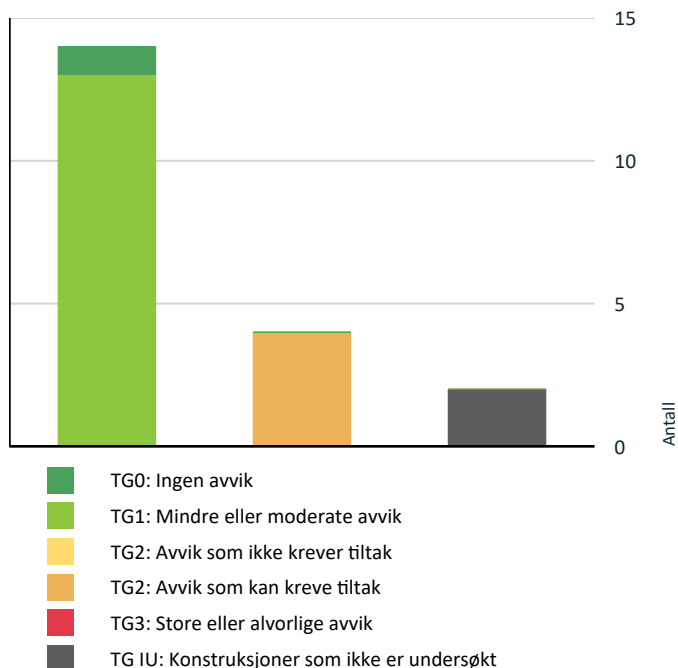

Vil du vite mer om tilstandsgrader? Se side 4.

Spesielt for dette oppdraget/rapporten

Det gjøres spesielt oppmerksomt på følgende: I denne rapporten er ikke vurdering av felles eiet bygningsmasse/fellesareal medtatt, bare enkelt beskrevet. Dette på grunn av manglende tilkomst til store deler av bygningsmassen. For tilstandsopplysninger om bygningsmassen henvises det til borettslaget/sameiet's og deres vedlikeholdsrutiner, og evt tilstandsrapporter.

I denne rapporten er det ikke satt anslag for utbedringer på punkt som er satt til tilstandsgrad 2, som nevnt på side 4 i rapporten. Dette for å følge § 2-22 i forskrift til avhendingsloven. "Den bygningssakkyndige skal også gi et sjablonmessig anslag på hva det vil koste å utbedre rom eller bygningsdeler som gis tilstandsgrad 3".

Oppsummering av avvik

Vil du vite mer? Se på rommet eller bygningsdelen senere i rapporten.

Boligbygg med flere boenheter

TG IU KONSTRUKSJONER SOM IKKE ER UNDERSØKT

 Våtrom > Underetasje > Bad > Fukt i tilliggende konstruksjoner [Gå til side](#)

Tekniske installasjoner > Varmtvannstank [Gå til side](#)

TG 2 AVVIK SOM KAN KREVE TILTAK

 Innvendig > Rom Under Terreng [Gå til side](#)

 Innvendig > Innvendige trapper [Gå til side](#)

 Kjøkken > 1. Etasje > Stue/kjøkken > Avtrekk [Gå til side](#)

 Tekniske installasjoner > Ventilasjon [Gå til side](#)

Tilstandsrapport

BOLIGBYGG MED FLERE BOENHETER

Byggeår 1966 **Kommentar** Eiendomsverdi.no

Standard
Leiligheten har gjennomgående god standard på overflater og inventar.

Vedlikehold
Leiligheten er totalt oppusset og oppgradert i 2024.

UTVENDIG

TG 1 Vinduer

Vinduer med 2-lags isolerglass i trekarmer.

Vinduer er datert:
- 2001 og 2003.

TG 1 Entrédør

Entrédør av tre med felt av isolerglass.

Kommentar:
- Glass var ødelagt på befaring.
- Manglet beslag under dør på befaring.
Eier opplyser om at dette utbedres dør salg, derfor ikke vurdert til TG 2.

Årstall: 2003 **Kilde:** Produksjonsår på produkt

INNVENDIG

TG 1 Overflater

1. Etasje
Entré (2,6 kvm):
Fliser på gulv, slette malte vegger og himling.

Underetasje
Trapperom (7 kvm):
1-stavs laminat på gulv, slette malte vegger og himling.

Soverom (13,2 kvm):
Teppe på gulv, slette malte vegger og himling.

TG 2 Rom Under Terreng

Punktet må sees i sammenheng med 'Drenering'

Leiligheten er innredet under/mot terreng i underetasje.

Gulv mot grunn av betong bekledd med laminat og teppe.
Vegger mot grunn av betong med innvendige påforingsvegger (uisolert konstruksjon).

Naturlig ventilasjon.

Tilstandsrapport

Vurdering av avvik:

- Det er avvik:

Det er begrenset/lite ventilasjon i underetasje.
Indikasjoner på fuktvandring i grunnmur v/hulltaking (løs murpuss) samt noe fuktig luft.

Konsekvens/tiltak

- Tiltak:

Pr. I dag ikke behov for umiddelbare tiltak, men vær oppmerksom.
Det bør ikke møbleres helt inn til vegg mot grunn.

TG 2 Innvendige trapper

Trapp av tre med spilerekkerverk.

Vurdering av avvik:

- Rekkverkshøyder er under dagens forskriftskrav til rekkverk i trapper.

Konsekvens/tiltak

- Rekkverkshøyde må endres for å tilfredsstille krav på byggemeldingstidspunktet.

VÅTROM

UNDERETASJE > BAD

Generell

Areal: 4,7 kvm.
Fliser på gulv, fliser/slett malt platekledning på vegger og slett malt himling.
Varmekabler i gulv.

Badet er innredet med: Dusj m/glassvegger, vegghengt toalett og baderomsinnredning.

Eier opplyser om at badet er oppusset i 2024.

Arbeidene er da utført av:

- Salhus VVS AS.
- KG Elektro AS.
- Ludvigsen Bygg AS.
- Murmester Rudi Bjelland AS.

Det foreligger dokumentasjon fra overnevnte selskaper.

Bad med denne utførelse har en normal levetid på 10 - 20 år.

HELHETSVURDERING

Badet er nyoppusset og pr. I dag ikke tatt i bruk.

UNDERETASJE > BAD

TG 1 Overflater vegger og himling

Overflater er kontrollert og det blir ikke registrert avvik utover normal slitasje og elde.

UNDERETASJE > BAD

Tilstandsrapport

TG 1 Overflater Gulv

Overflater og fall er kontrollert, følgende er registrert:

- 10 mm fall målt i nedsenket del.
- 35 - 40 mm fall fra gulv v/dør til sluk.

Ved enkel vanntest i nedslagsfelt i dusjsone så gikk vann mot sluk.

UNDERETASJE > BAD

TG 1 Sluk, membran og tettesjikt

Sluk av plast med klemring og vannlås.
Synlig membran i sluk og mansjett under klemring.

UNDERETASJE > BAD

TG 1 Sanitærutstyr og innredning

Inventar er kontrollert og det er ikke registrert avvik utover normal slitasje og elde.

UNDERETASJE > BAD

TG 1 Ventilasjon

Avtrekk via ventil.
Tilluft er etablert i dør.

UNDERETASJE > BAD

TG IU Fukt i tilliggende konstruksjoner

Badet er nyoppusset og pr. I dag ikke tatt i bruk.
Dokumentasjon på utførelse foreligger også.

Hulltaking blir derfor ikke utført.

KJØKKEN

1. ETASJE > STUE/KJØKKEN

TG 1 Overflater og innredning

Areal: 35,8 kvm.
1-stavs laminat på gulv, slette malte vegger og himling.
Spiler i deler av himling over kjøkkendel.

IKEA kjøkkeninnredning med slette fronter og laminat benkeplate med nedfelt vask av kompositt.

Integrerte hvitevarer:
- Stekeovn.

Tilstandsrapport

- Micro.
- Platetopp m/integrert ventilator.
- Oppvaskmaskin.
- Kjøleskap med frysedel.

Årstall: 2024

Kilde: Eier

1. ETASJE > STUE/KJØKKEN

TG 2 Avtrekk

Platetopp med integrert ventilator.
Kullfilter.

Vurdering av avvik:

- Kjøkkenet har ventilator med omluft (kullfilter).

Konsekvens/tiltak

- Om mulig bør det etableres ventilasjons kanal ut i det fri fra ventilator.

TEKNISKE INSTALLASJONER

TG 1 Vannledninger

Vannrør av rør-i-rør.
Fordelerskap er plassert på bad.
Stoppekran i fordelerskap.

Waterguard er installert på kjøkken v/vask, vaskmaskin og opplegg for vaskemaskin.
Installert av Salhus VVS AS.

Vannrør er bare kontrollert i den aktuelle leiligheten.
Felles rør, stigeledninger mm. er ikke kontrollert.

TG 1 Avløpsrør

Avløpsrør av plast inne i leiligheten.
Stakeluke er plassert i fellesarealer.

Avløpsrør bare kontrollert i den aktuelle leiligheten.
Felles avløpsrør, stigeledninger mm. er ikke kontrollert.

TG 2 Ventilasjon

Leiligheten har mekanisk ventilasjon med avtrekk fra bad og stue/kjøkken.
Også romventilasjon i stue/kjøkken, installert 2024.
Utover dette naturlig ventilasjon via vinduer.

Leiligheten har ventilasjon fra oppføringstidspunkt som var normalt for boliger fra denne tidsperioden. Denne type ventilasjon tilfredsstiller ikke dagens krav/standard.

Vurdering av avvik:

- Det er avvik:

Tilstandsrapport

Eier opplyser om at det er problemer med deler av ventilasjonen, dette er meldt til styret, men pr. I dag ikke gjort noe meg.

Rom under terreng har begrenset ventilasjon iht. Dagens bruk.

Konsekvens/tiltak

• Tiltak:

Ventilasjonen anbefales ytterligere undersøkt og dels utbedret/oppgradert.

TE 1 Varmesentral

Oppvarming via elektrisitet.

- Varmekabler på bad og i entre.

TE 10 Varmtvannstank

Ikke tilkomst til varmtvannstank på befaring.

TE 1 Elektrisk anlegg

Dette er en forenklet kontroll begrenset til de spørsmål og undersøkelser som forskrift til avhendingslova (tryggere bolighandel) § 2-18 inneholder. Dette kan ikke sammenlignes med en kontroll utført av offentlig myndighet (Det lokale eltilsyn) eller registrert elektrovirksomhet, og en bygnings sakkyndig har verken kompetanse eller lov til å foreta en slik kontroll.

Tilstandsgraden er vurdert ut fra den forenklede og begrensede kontrollen som forskriften inneholder. El-anlegget kan ha feil og mangler som en slik forenklet undersøkelse ikke vil avdekke. Vær derfor oppmerksom på denne risikoen, og søk videre veiledning eller få en fullstendig kontroll utført av registrert elektrovirksomhet.

Sikringsskap er plassert i trapperom.

Inneholder: Automatsikringer.

Hovedsikring på 63 ampere.

Kurser:

20 ampere 1 stk.

16 ampere 1 stk.

15 ampere 4 stk.

10 ampere 4 stk.

1. Foreligger det eltilsynsrapport de siste 5 år, og det er ikke foretatt arbeid på anlegget etter denne, utenom retting av eventuelle avvik i eltilsynsrapport (dvs en el-tilsynsrapport uten avvik)?

Nei

Spørsmål til eier

2. Når ble det elektriske anlegget installert eller sist gang totalt rehabilitert (årstall)? Med totalt rehabilitert menes fullstendig utskiftet anlegg fra inntakssikring og videre.

Total rehabilitering er ikke utført, men større oppgradering i 2024.

3. Er alle elektriske arbeider/anlegg i boligen utført av en registrert elektroinstallasjonsvirksomhet?

Ja, av arbeider som er kjent i 2024.

Utover dette ukjent.

4. Er det elektriske anlegget utført eller er det foretatt tilleggsarbeider på det elektriske anlegget etter 1.1.1999?

Ja Det foreligger samsvarserklæring fra KG Elektro AS.

Utover dette ukjent.

Eksisterer det samsvarserklæring?

Ja

5. Foreligger det kontrollrapport fra offentlig myndighet – Det Lokale Eltilsyn (DLE) eller eventuelt andre tilsvarende kontrollinstanser med avvik som

Tilstandsrapport

ikke er utbedret eller kontrollen er over 5 år?

Nei

6. Forekommer det ofte at sikringene løses ut?

Nei

7. Har det vært brann, branntilløp eller varmgang (for eksempel termiske skader på deksler, kontaktpunkter eller lignende) i boligens elektriske anlegg?

Nei

Generelt om anlegget

8. Er det tegn til at det har vært termiske skader (tegn på varmgang) på kabler, brytere, downlights, stikkontakter og elektrisk utstyr? Sjekk samtidig tilstanden på elektrisk tilkobling av varmtvannsbereder, jamfør eget punkt under varmtvannstank

Nei

9. Er der synlig defekter på kabler eller er disse ikke tilstrekkelig festet?

Nei

Inntak og sikringsskap

10. Er det tegn på at kabelinnføringer og hull i inntak og sikringsskap ikke er tette, så langt dette er mulig å sjekke uten å fjerne kapslinger?

Nei

11. Finnes det kursfortegnelse, og er den i samsvar med antall sikringer?

Ja

Generell kommentar

Vurdering av el.anlegg er basert på en standard sjekklister og visuell befarings. Takstmann har ikke fagkompetanse på område og tilstandsgrader settes utifra standard (NS 3600). På generelt grunnlag anbefales kontroll av el.anlegg av autorisert elektrikerfirma. Det tas forbehold om skjulte feil/mangler på el.anlegg. Dersom det ikke foreligger dokumentasjon på ombygging/ending av el.anlegg må kjøper ta en viss risiko vedr. overnevnte forhold.

Branntekniske forhold

Dette er en forenklet kontroll begrenset til de spørsmål som fremkommer under. Tilstandsgraden er basert på retningslinjer til disse spørsmålene i bransjestandarden NS3600. Dette kan ikke sammenlignes med en fullstendig kontroll av branntekniske forhold av offentlig myndighet, eller en vurdering av boligens branntekniske forhold eller prosjektering fra en rådgiver med spesialkompetanse. En bygningssakkyndig har verken kompetanse til å gi slik veiledning eller lov til å foreta en slik kontroll.

Tilstandsgraden er vurdert ut fra den forenklete og begrensede kontrollen. Det kan være feil og mangler om branntekniske forhold som en slik forenklet undersøkelse ikke vil avdekke. Vær derfor oppmerksom på denne risikoen, og søk videre veiledning eller rådgivning.

1. Er det mangler for brannslukningsutstyr i boligen iht. forskriftskrav på søknadstidspunktet, men minst Byggeforskrift 1985?

Nei

2. Er det mangler på røykvarsler i boligen iht. forskriftskrav på søknadstidspunktet, men minst Byggeforskrift 1985?

Nei

Arealer, byggetegninger og brannceller

Standard gjeldende fra 01.01.2024

Arealmålinger og arealoppsett er basert på Norsk standard 3940:2023 Areal- og volum-beregninger av bygninger. Arealet gjelder for tidspunktet da boligen ble målt

Hva er måleverdig areal?

Arealet i rommet må ha minst 1,90 m fri høyde over gulvet og minst bredde på 0,60 m. Et loft med skråtak vil for eksempel bare få registrert målbart areal der høyden er minst 1,90 m og bredden minst 0,60 m. Rommet må ha dør eller luke, og gangbart gulv.

Hva er bruksareal?

BRA = BRA-i + BRA-e + BRA-b

Bruksarealet for bygningen er bruttoarealet minus arealet som opptas av yttervegger.

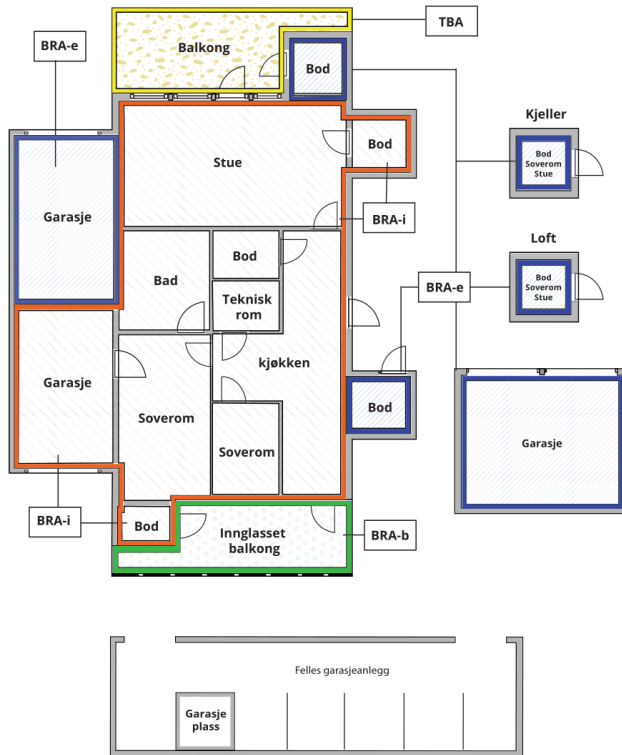

Carport og/eller garasjeplass i felles garasjeanlegg er ikke måleverdig areal

Internt bruksareal (BRA-i) Arealet innenfor boenheten(e)

Ekstern bruksareal (BRA-e) Arealet av alle rom utenfor boenheten(e) og som tilhører denne, slik som for eksempel bod

Innglasset balkong mv (BRA-b) Arealet av innglasset balkong, veranda eller altan når denne er tilknyttet boenheten(e)

Terrasse- og balkongareal (TBA) Arealet av terrasser, åpne balkonger og åpen altan tilknyttet boenheten(e)

Gulvareal (GUA) Er sum av BRA (bruksareal) og ALH (areal med lav takhøyde).

Areal med lav takhøyde (ALH) er ikke måleverdig areal, som skyldes skråtak og lav himlingshøyde.

GUA kan opplyses i markedsføring der det er aktuelt for den konkrete boligen og kun sammen med BRA-i, for eksempel der gulvflaten har en verdi og har funksjon ved møblering og bruk av rommene. Ikke innredet areal som kaldloft, måles og oppgis normalt ikke.

Arealet kan ikke alltid fastsettes nøyaktig

Areal kan være komplisert eller umulig å måle opp nøyaktig fordi det er vanskelig å fastslå tykkelsen på innervegger, skjevheter i og utforming av bygningskonstruksjoner som karnapp, buer og vinkler som ikke er rette, åpne rom over flere etasjer og så videre.

Eiendommens markedsverdi kan ikke baseres på en matematisk beregning basert på antall kvadratmeter opplyst i rapporten. Opplysninger om areal kan altså ikke alene benyttes for å beregne eiendommens verdi.

Den bygningsfaglige kan avdekke eventuelle bruksendringer og avvik i branncelleinndeling

Den bygningsfaglige ser på byggetegninger hvis de er tilgjengelige og dette er en del av oppdraget, og vurderer bruken av boligen opp mot tegningene. Hvis den bygningsfaglige avdekker at en bolig ikke ser ut til å være delt opp i brannceller etter kravene i byggeteknisk forskrift på befaringstidspunktet, skal det opplyses om dette.

Reglene om bruksendring og brannceller kan være kompliserte. Søk videre faglige råd om rapporten ikke gir deg svar. Den bygningsfaglige kan ikke vurdere og svare på alle spørsmål, og kan heller ikke vite om kommunen kan gi unntak for kravene som gjelder. [Vil du vite mer?](#)

Om brannceller

En branncelle er hele eller avgrensede deler av en bygning hvor en brann fritt kan utvikle seg uten at den kan spre seg til andre bygninger eller andre deler av bygningen i løpet av en fastsatt tid.

Om bruksendring

Bruksendring er å endre bruken av et rom fra en tillatt bruk til en annen. Dette kan kreve søknad og tillatelse, for eksempel hvis du endrer et rom fra bod til soverom eller arbeidsrom, eller hvis du endrer en bolig til to separate boliger.

Rom for varig opphold har krav til takhøyde, romstørrelse, rømningsvei og lysforhold som må være oppfylt. Du kan søke kommunen om unntak for kravene, men kan ikke regne med å få unntak for krav som går på helse og sikkerhet, for eksempel krav til rømningsvei.

Bruksendring som krever godkjenning, og som ikke er søkt bruksendret, er ulovlig. Kommunen kan etter plan- og bygningsloven kapittel 32 forfølge overtredelser. Kommunen kan pålegge deg å avslutte den ulovlige bruken, eventuelt å rette eller tilbakeføre rommet til godkjent bruk.

Arealer

Boligbygg med flere boenheter

Ny arealstandard

Etasje	Bruksareal BRA m ²			SUM	Terrasse- og balkongareal (TBA)
	Internt bruksareal (BRA-i)	Eksternt bruksareal (BRA-e)	Innglasset balkong (BRA-b)		
Underetasje	26			26	
1. Etasje	38			38	
Fellesarealer		2		2	
SUM	64	2			
SUM BRA	66				

Romfordeling

Etasje	Internt bruksareal (BRA-i)	Eksternt bruksareal (BRA-e)	Innglasset balkong (BRA-b)
Underetasje	Bad , Trapperom , Soverom		
1. Etasje	Entré , Stue/kjøkken		
Fellesarealer		Bod	

Kommentar

NETTO ROMAREAL

1. Etasje

- Entre: 2,6 kvm.

- Stue/kjøkken: 35,8 kvm.

2. Etasje

- Trapperom: 7 kvm.

- Soverom: 13,2 kvm.

- Bad: 4,7 kvm.

EKSTERNE ROM

- Bod: 2 kvm.

Arealet oppgitt bak rombenevnelse er ca. og avvik kan forekomme. Arealene kan ikke summeres for å kontrollere BRA da innervegger, sjakter mm er ikke medregnet i disse arealene.

Lovlighet

Byggetegninger

Det foreligger ikke tegninger

Kommentar: Tegninger er ikke fremvist.

Brannceller

Er det påvist synlige tegn på avvik i branncelleinndeling ut ifra dagens byggeteknisk forskrift?

Ja Nei

Nyere håndverkstjenester

Er det ifølge eier utført håndverkstjenester på boligen siste 5 år?

Ja Nei

Kommentar:

Krav for rom til varig opphold

Er det påvist avvik i forhold til rømningsvei, dagslysflate eller takhøyde?

Ja Nei

Kommentar: Krav til dagslys/rømning er ikke iht. Dagens krav i underetasje.

Befarings - og eiendomsopplysninger

Befaring

Dato	Til stede	Rolle
14.10.2024	Kristoffer Sæle	Takstingeniør
	Andreas Ludvigsen	Kunde

Matrikkeldata

Kommune	gnr.	bnr.	fnr.	snr.	Areal	Kilde	Eieforhold
4601 BERGEN	166	1120	0	0	1021.5 m ²	BEREGNET AREAL (Ambita)	Eiet

Adresse

Kalfarveien 22 A

Hjemmelshaver

Kalfarveien 22 Borettslaget

Eiendomsopplysninger

Adkomstvei

Privat vei til offentlig.

Tilknytning vann

Eiendommen er tilknyttet offentlig vannforsyning via private stikkledninger.

Tilknytning avløp

Eiendommen er tilknyttet offentlig avløpsnett via private stikkledninger.

Kilder og vedlegg

Dokumenter

Beskrivelse	Dato	Kommentar	Status	Sider	Vedlagt
Eier	14.10.2024	Eier har gitt generelle opplysninger om boligen.	Ingen		Nei
Salgsprospekt	14.10.2024	Informasjon om evt. oppussing mm. er hentet fra tidligere salgsprospekt.	Ingen		Nei
Egenerklæring	14.10.2024	Det fremkommer ingen vesentlige avvik mellom eiers opplysninger i egenerklæringen og takstmannens observasjoner under befaring.	Ingen		Nei
Infoland.no	14.10.2024	Generell informasjon om boligen og innhenting av evt. plantegninger.	Ingen		Nei
Statens Kartverk	14.10.2024		Ingen		Nei

Tilstandsrapportens avgrensninger

STRUKTUR•REFERANSENIVÅ•TILSTANDSGRADER

- Rapporten er basert på innholds krav i Forskrift til avhendingslova (tryggere bolighandel). Formålet er å gi en tilstandsanalyse til bruk for den som bestiller og/eller i et salg til forbruker, og ikke for andre tredjeparter. Rapportens omfang, struktur, metode og begrepsbruk følger i hovedsak Norsk Standard NS 3600:2018 (Teknisk tilstandsanalyse ved omsetning av bolig), samt Takstbransjens retningslinjer ved tilstandsrapportering for boliger og Takstbransjens retningslinjer for arealmåling.
- Tilbakeholdt eller uriktig informasjon som har betydning for vurderingen, er ikke bygningssakkyndiges ansvar. Rapporten beskriver avvik, altså en tilstand som er dårligere enn referansenivået. Rapporten framhever normalt ikke positive sider ved boligen ut over det som fremgår av tilstandsgradene.
- Tilstanden angis i rapporten og gir uttrykk for en gitt forventet tilstand blant annet vurdert ut fra alder og normal bruk slik:

i) **Tilstandsgrad 0, TG0:** Ingen avvik eller skader. I tillegg må bygningsdelen være tilnærmet ny, mindre enn 5 år, og det foreligger dokumentasjon på faglig god utførelse.

ii) **Tilstandsgrad 1, TG1:** Mindre avvik. Normal slitasje. Strakstiltak ikke nødvendig. TG1 kan gis når bygningsdelen er tilnærmet ny og det ikke foreligger dokumentasjon på faglig god utførelse.

iii) **Tilstandsgrad 2, TG2:** Vesentlige avvik, og mindre avvik som etter NS 3600 gir TG 2, men som ikke nødvendigvis krever umiddelbare tiltak. I denne rapporten kan TG2 i Rapportsammendrag være inndelt i TG2 som krever tiltak og de som ikke krever umiddelbare tiltak. Konstruksjonen har normalt enten feil utførelse, en skade eller symptomer på skade, sterk slitasje eller nedsatt funksjon. Vedlikehold eller tiltak trengs i nær fremtid, det er grunn til å varsle fare for skader på grunn av alder eller overvåke spesielt på grunn av fare for større skade eller følgeskade. For skjulte konstruksjoner vil alder i seg selv være et symptom som kan gi TG2. For synlige konstruksjoner kan alder sammen med andre symptomer og momenter gi TG2. Avvik under TG2 kan gis sjablongmessig anslag.

iv) **Tilstandsgrad 3, TG3:** Store eller alvorlige avvik. Kraftige symptomer på forhold som man må regne med trenger utbedring straks eller innen kort tid. Påvist funksjonssvikt eller sammenbrudd. Avvik under TG3 skal gis sjablongmessig anslag.

v) **Tilstandsgrad TGiU:** Ikke undersøkt/ikke tilgjengelig for undersøkelse.

- Ved TG0 og TG1 gis det normalt ingen begrunnelse for valg av tilstandsgrad, fordi bygningen eller bygningsdelen da bare har normal slitasje. For anbefalte tiltak ved TG2 og TG3 må bruker av rapporten vurdere om tiltakene er nødvendige og lønnsomme. Hva det vil koste å utbedre rom eller bygningsdeler er et sjablongmessig anslag basert på registrert avvik og angitte tiltak i rapporten. Anslaget er gitt på generelt grunnlag og basert på erfaringstall i seks intervaller, og kan ikke forveksles med en konkret vurdering og tilbud fra en entreprenør eller håndverker. Det må eventuelt innhentes tilbud for en nærmere undersøkelse, og konkret og nøyaktig vurdering av utbedringskostnad. Kostnader til ikke oppdagede avvik/utbedringer/feil kan forekomme. Utbedringskostnad avhenger av personlige preferanser og markedspris på materialer og tjenesteyter.

PRESISERINGER

- Avvik vurderes ut fra tekniske forskrifter på godkjenningstidspunktet for bygget. Noen bygningsdeler vurderes

etter gjeldende teknisk forskrift på befaringstidspunktet. Dette gjelder blant annet:

i) Bad, vaskerom (våtrom)

ii) Forhold rundt brann, rømming, sikkerhet, for eksempel rekkverkshøyder/åpninger, ulovlige bruksendringer, brannceller mv.

- For skjulte konstruksjoner slik som vann og avløp uten dokumentasjon, er kvalitet og alder vurdert.

- Fastmonterte installasjoner, for eksempel innfelt belysning (downlights), demonteres ikke for å sjekke dampspærren bak. Dette av hensyn til bygningssakkyndiges kompetanse og risikoen for skade.

- Kontroll av fukt i konstruksjonen ved hulltaking i bad og vaskerom (våtrom), rom under terreng (kjelleretasje, underetasje og sokkeletasje) eller andre bygningsdeler skjer etter eiers aksept. Hulltaking av våtrom og rom under terreng kan unntaksvis unnlates, se Forskrift til Avhendingsloven.

- Kontroll av romfunksjoner for P-ROM utføres kun når det ikke foreligger godkjente og byggemeldte tegninger, eller når tegninger ikke stemmer med dagens bruk.

- Bygningssakkyndig gir en forenklet vurdering av branntekniske forhold og elektriske installasjoner i boligen dersom det er mer enn fem år siden sist boligen hadde el-tilsyn. Bygningssakkyndig kan anbefale å konsultere offentlige myndigheter eller kvalifisert elektrofaglig fagperson ved behov for grundigere undersøkelser.

TILLEGGSENDERSØKELSER

Etter avtale kan tilstandsanalysen utvides til også å omfatte tilleggundersøkelser utover minimumskravet i forskriften.

BEFARINGEN

Rapporten gir en vurdering av byggverk og bygningsdeler som bygningssakkyndig har observert, og som fremkommer av Forskrift til avhendingsloven. Rapporten er likevel ingen garanti for at det ikke kan finnes skjulte feil, skader og mangler. NS 3600:2018 (Teknisk tilstandsanalyse ved omsetning av bolig) har undersøkelsesnivå fra 1 til 3, der undersøkelsesnivå 1 er det laveste og baseres på visuell observasjon. Rapporten baseres på undersøkelsesnivå 1 med få unntak (våtrom og rom under terreng). I praksis betyr dette at gjennomføringen av befaringen begrenses som følger:

- Det utføres kun visuelle observasjoner på tilgjengelige flater uten fysiske inngrep (f.eks. riving).

- Flater som er skjult av snø eller på annen måte ikke er tilgjengelig eller skjult, blir ikke kontrollert. Det foretas ikke funksjonssprøving av bygningsdeler, som isolasjon, piper, ventilasjon, el. anlegg, osv.

- Det gis ingen vurdering av boligens tilbehør, hvite- og brunevarer og annet inventar. Dette gjelder også integrert tilbehør.

- Inspisering av yttertak er basert på det som er synlig, normalt på insiden fra loftet og utvendig fra stige/bakkenivå. Befaring av tak må være sikkerhetsmessig forsvarlig for å kunne gjennomføres.

- Stikkprøvetakninger er utvalgt tilfeldig og kan innebære kontroll under overflaten med spiss redskap eller lignende.

Tilstandsrapportens avgrensninger

UTTRYKK OG DEFINISJONER

- Tilstand: Byggverkets eller bygningsdelens tekniske, funksjonelle eller estetiske status på et gitt tidspunkt.
- Symptom: Observerbart forhold som gir indikasjon på hvilken tilstand et byggverk eller en bygningsdel befinner seg i. Benyttes ved beskrivelse av avvik.
- Skadegjørere: Zoologiske eller biologiske skadegjørere, i hovedsak råte, sopp og skadedyr.
- Fuktøk: Overflatesøk med egnet søkeutstyr (fuktindikator) eller visuelle observasjoner.
- Fuktmåling: Måling av fuktinnhold i materiale eller i bakenforliggende konstruksjon ved bruk av egnet måleutstyr (blant annet hammerelektrode og pigger).
- Utvidet fuktøk (hulltaking): Boring av hull for inspeksjon og fuktmåling i risikoutsatte konstruksjoner, primært i tilstøtende vegger til bad, utforede kjellervegger og eventuelt i oppforede kjellergulv.
- Normal slitasjegrade: Forventet nedsliting av materiale i overflaten som er basert på enkle visuelle observasjoner. Kan vurderes sammen med bygningsdelens alder.
- Forventet gjenværende brukstid: Anslått tid et byggverk eller en del av et byggverk fortsatt vil være tjenlig for sitt formål (NS3600, Termer og definisjoner punkt 3.9)

AREALBEREGNING FOR BOENHETER

- Areal fastsettes etter Forskrift til avhendingsloven og Norsk Standard 3940 Areal- og volum-beregninger av bygninger fra 2023.
- Areal oppgis i hele kvadratmeter i rapporten, og gjelder for det tidspunkt oppmålingen fant sted.
- Bruksareal (BRA) er det måleverdige arealet som er innenfor omsluttete vegger målt i gulvhøyde (bruttoareal minus arealet som opptas av yttervegger). I tillegg til gulvhøyde gjelder regler om fri bredde for at arealet skal være måleverdig, med betydning for BRA av for eksempel loft med skråtak. BRA består av internt bruksareal (BRA-i), eksternt bruksareal (BRA-e) og innglasset balkong mv (BRA-b). Terrasse- og balkongareal (TBA) opplyses der tilstandsrapporten skal benyttes i boligomsetningen og der det er aktuelt. I tillegg kan gulvareal (GUA) og areal med lav takhøyde (ALH) opplyses sammen med BRA der det er aktuelt og en del av oppdraget. Rom skal ha atkomst og gangbart gulv for å kunne regnes som BRA/måleverdig areal.
- Arealet måles og oppgis dersom arealet oppfyller krav til måleverdighet, slik som at arealet må ha minst en bredde på 0,6m og minst en høyde på 1,9 m osv. Et rom kan være i strid med teknisk forskrift og mangle godkjenning hos kommunen for den aktuelle bruken, uten at dette får betydning for om arealet måles og oppgis i tilstandsrapporten. Når arealet måles tas det ikke hensyn til om arealet er lovlig oppført eller om bruken er lovlig, bruksendringer, lysforhold eller andre sikkerhetsmangler.
- Eiendommens markedsverdi kan ikke baseres på en rent matematisk beregning i forhold til antall kvadratmeter opplyst i rapporten. Opplysninger om areal kan altså ikke alene benyttes for beregning av eiendommens verdi.

• Rom som ligger utenfor boenheten, men som eier har påvist og/eller opplyst at tilhører boenheten, er oppmålt og inkludert i BRA-e. Det er ikke fremvist dokumentasjon på at rommet tilhører boenheten, med mindre dette er angitt særskilt. Rom utenfor boenheten kan omdisponeres av borettslaget/sameiet og dette kan påvirke boligens BRA. Vær oppmerksom på at NS 3940:2023 og eierseksjonsloven har ulik definisjon av fellesareal. Ved arealmåling gjelder NS 3940:2023 som definerer fellesareal slik: "Delen av bygning som brukes av to eller flere bruksenheter eller til bygningens forvaltning, drift eller vedlikehold.

• I en overgangsperiode skal rapporter som benyttes i boligomsetningen eller dersom det er en del av oppdraget også opplyse om fordelingen mellom P-ROM og S-ROM med utgangspunkt i definisjonene som fremkommer av veiledningen til Norsk Standard 3940 Areal- og volum-beregninger av bygninger fra 2012. Fordelingen mellom P-ROM og S-ROM er basert på veiledningen og bygningssakkyndiges eget skjønn. P-ROM er måleverdige rom som benyttes til kort eller langt opphold. S-ROM er måleverdige rom som benyttes til lagring, og tekniske rom. Bruken av et rom på befaringstidspunktet har betydning for om rommet defineres som P-ROM eller S-ROM. Dette betyr at rommet både kan være i strid med teknisk forskrift og mangle godkjenning i kommunen for den aktuelle bruken, uten at dette vil få betydning for valg av arealkategori.

• Se øvrig informasjon om areal i rapporten, Norsk Standard 3940 (2012 og 2023) og veiledningen til disse.

PERSONVERN

iVerdi AS, bygningssakkyndig og takstforetaket behandler personopplysninger som bygningssakkyndig trenger for å kunne utarbeide rapporten. Personvernerklæring med informasjon om bruk av personopplysninger og dine rettigheter finner du her [Personvernerklæring - iVerdi](#)

DELING AV PERSONOPPLYSNINGER FOR TRYGGERE BOLIGHANDEL OG MULIG RESERVASJON

Norsk takst og deres samarbeidspartnere benytter personopplysninger fra rapporten for analyse- og statistikkformål, samt utvikling og drift av produkter og tjenester for takstbransjen og andre aktører i bolig-omsetningen. Les mer om dette og hvordan du kan reservere deg på <https://www.norsktakst.no/norsk/om-norsk-takst/personvernerklæring/reservasjon/>

Vendu lager en boliganalyse basert på opplysninger fra rapporten. Les mer om dette og hvordan du kan reservere deg her: <https://samtykke.vendu.no/XZ8740>

KLAGEORDNING FOR FORBRUKERE

Er du som forbruker misfornøyd med bygningssakkyndiges arbeid eller opptreden ved taksering av bolig eller fritidshus, se www.takstklagenemnd.no for mer informasjon

VEDTEKTER FOR BORETTSLAGET KALFARVEIEN 22

Vedtatt i ordinær generalforsamling
mandag den 06. mai 2019
i medhold av lov om borettslag
06. juni 2003 nr. 39

1. INNLEDENDE BESTEMMELSER

1-1 Formål

Borettslaget Kalfarveien 22 er et privat borettslag som har til formål å gi andelseierne bruksrett til egen bustad i lagets eigeendom (boret) og å drive virksomhet som står i sammenheng med denne.

1-2 Forretningskontor, forretningsførsel og tilknytningsforhold

- (1) Borettslaget ligger i og har forretningskontor i Bergen kommune

2. ANDELER OG ANDELSEIERE

2-1 Andeler og andelseiere

- (1) Andelene skal være på kr. 5.000,-.
- (2) Bare fysiske personer (enkeltpersoner) kan være andelseiere i borettslaget. Ingen fysiske personer kan eie mer enn en andel.
- (3) Uansett kan staten, en fylkeskommune eller en kommune til sammen eie inntil ti prosent av andelene i borettslaget i samsvar med borettslagslovens § 4-2.
- (4) Andelseierne skal få utlevert et eksemplar av borettslagets vedtekter.

2-2 Sameie i andel

- (1) Bare personer som bor eller skal bo i boligen eller personer som bruker eller skal bruke boligen som fritidsbolig kan bli sameier i andel.
- (2) Dersom flere eier en andel sammen, skal det regnes som bruksoverlating hvis en eller flere av sameierne ikke bor i boligen, eller bruker fritidsboligen jfr. vedtektenes punkt 4-2.

2-3 Overføring av andel og godkjenning av ny andelseier

- (1) En andelseier har rett til å overdra sin andel men erververen må godkjennes av borettslaget for at ervervet skal bli gyldig overfor borettslaget.

- (2) Borettslaget kan nekte godkjenning når det er saklig grunn til det og skal nekte godkjenning dersom ervervet vil være i strid med punkt 2 i vedtektene.
- (3) Nekte borettslaget å godkjenne erververen som andelseier, må meldingen om dette komme fram til erververen senest 20 dager etter at søknaden om godkjenning kom fram til borettslaget. I motsatt fall skal godkjenning regnes som gitt.
- (4) Erververen har ikke rett til å bruke boligen før godkjenning er gitt eller er rettskraftig avgjort at erververen har rett til å erverve andelen.
- (5) Den forrige andelseieren er solidarisk ansvarlig med en eller flere nye erververe for betaling av felleskostnader til ny andelseier er godkjent eller det er rettskraftig gjort at en ny andelseier har rett til å erverve andelen.

3. FORKJØPSRETT

3-1 Hovedregel for forkjøpsrett

- (1) Det er ikke forkjøpsrett i borettslaget.

4. BORETT OG BRUKSOVERLATING

4-1 Boretten og bruksoverlating

- (1) Hver andel gis enerett til å bruke boligen og rett til å nytte fellesarealer til det de er beregnet til eller vanlig bruk til og til annet som er i samsvar med tiden og forholdene.
- (2) Andelseieren kan ikke benytte boligen til annet enn boligformål uten styrets samtykke.
- (3) Andelseieren skal behandle boligen, andre rom og annet areal med tilbørlig aktsomhet. Bruken av boligen og fellesarealene må ikke på en urimelig eller unødvendig måte være til skade eller ulempe for andre andelseiere.
- (4) En andelseier kan med styrets godkjenning gjennomføre tiltak på eiendommen som er nødvendig på grunn av funksjonshemming hos en bruker av boligen. Godkjenning kan ikke nektes uten saklig grunn.
- (5) Styret kan fastsette vanlige ordensregler for eiendommen. Det er ikke tillatt med dyrehold i borettslaget men det kan søkes styret om tillatelse, dersom det ligger sterke argumenter til grunn for en tillatelse av dyrehold.

4-2 Bruksoverlating

- (1) Andelseieren kan ikke uten samtykke fra styret overlate bruken av boligen til andre.
- (2) Med styrets godkjenning kan andelseierne overlate bruken av hele boligen dersom:
 - andelseieren selv eller andelseierens ektefelle eller slektning i rett opp- eller nedstigende linje eller fosterbarn av andelseieren eller ektefellen, har bodd i boligen i minst ett av de siste to årene. Andelseierne kan i slike tilfeller overlate bruken av hele boligen opp til tre år
 - andelseieren er en juridisk person
 - andelseieren skal være midlertidig borte som følge av arbeid, utdanning, militærtjeneste, sykdom eller andre tungtveiende grunner
 - et medlem av brukerhusstanden er andelseierens ektefelle eller slektning i rett opp- eller nedstigende linje eller fosterbarn av andelseieren eller ektefellen
 - det gjelder bruksrett til noen som har krav på det etter ekteskapslovens § 68 eller husstandsfellesskapslovens § 3 andre ledd. Godkjenning kan bare nektes dersom brukeren forhold gir saklig grunn til det. Godkjenning kan nektes dersom brukeren ikke kunne blitt andelseier. Har laget ikke sendt svar på skriftlig søknad om godkjenning av brukeren regnes som godkjent.
- (3) Andelseier som bor eller bruker boligen selv, kan overlate bruken av deler av den til andre uten godkjenning.
- (4) Overlating av bruken reduserer ikke andelseierens plikter overfor borettslaget.

5. VEDLIKEHOLD

5-1 Andelseierens vedlikeholdsplikt

- (1) Den enkelte andelseier skal holde boligen og andre rom og annet areal som hører boligen til i forsvarlig stand og vedlikeholde slik som vinduer, rør, sikringsskap fra og med første hovedsikring/inntakssikring, ledninger med tilbehør, varmekabler, inventar, utstyr inklusive vannklosett, varmtvannsbereder og vask, apparater og innvendige flater. Våtrom må brukes og vedlikeholdes slik at lekkasjer unngås.
- (2) Vedlikeholdet omfatter også nødvendige reparasjoner og utskiftning av slikt som rør, sikringsskap fra og med første hovedsikring/inntakssikring, ledninger med tilbehør, varmekabler, inventar, utstyr inklusive vannklosett, varmtvannsbereder og vasker, apparater, tapet gulvbelegg, vegg, gulv- og himlingsplater, skillevegger, listverk, skap, benker og innvendige dører merd karmen.
- (3) Andelseieren har også ansvaret for oppsteking og rensing av innvendig kloakkledning både til og fra egen vannlås/sluk og frem til borettslagets felles-/hovedledning. Andelseier skal også rense eventuelle sluk på verandaer, balkonger og lignende.
- (4) Andelseieren skal holde boligen fri for insekter og skadedyr.
- (5) Vedlikeholdsplikten omfatter også utbedring av tilfeldig skade, herunder skade påført ved innbrudd og uvær.

- (6) Oppdager andelseieren skade i boligen som borettslaget er ansvarlig for å utbedre, plikter andelseieren straks å sende melding til borettslaget.
- (7) Borettslaget og andre andelseiere kan kreve erstatning for tap som følger av at andelseieren ikke oppfyller pliktene sine, jfr. Borettslagslovens §§ 5-13 og 5-15.

5-2 Borettslagets vedlikehold

- (1) Borettslaget skal holde bygninger og eiendommen for øvrig i forsvarlig stand så langt plikten ikke ligger på andelseierne.
- (2) Felles rør, ledninger, kanaler og andre felles installasjoner som går gjennom boligen skal borettslaget holde ved like. Borettslaget har rett til å føre nye slike installasjoner gjennom boligen dersom det ikke er til vesentlig ulempe for andelseiere.
- (3) Borettslaget vedlikeholdsplikt omfatter også utskiftning av vinduer, herunder nødvendig utskiftning av termoruter og ytterdører til boligen eller reparasjoner eller utskiftning av tak, bjelkelag, bærende veggkonstruksjoner, sluk samt rør eller ledninger som er bygd inn i bærende konstruksjoner med unntak av varmekabler.
- (4) Andelseieren skal gi adgang til boligen slik at borettslaget kan utføre sin vedlikeholdsplikt, herunder ettersyn, reparasjon eller utskiftning. Ettersyn og utføring av arbeid skal gjennomføres slik at det ikke er til unødig ulempe for andelseieren eller annen bruker av boligen.
- (5) Andelseieren kan kreve erstatning for tap som følge av at borettslaget ikke oppfyller pliktene sine jfr. Borettslagsloven § 5-18.

6. PÅLEGG OM SALG OG FRAVIKELSE

6-1 Mislighold

Andelseiers brudd på sine forpliktelser overfor borettslaget utgjør mislighold. Som mislighold regnes blant annet manglende betaling av felleskostnader, forsømt vedlikeholdsplikt, ulovlig bruk eller overlating av bruk og brudd på husordensregler.

6-2 Pålegg om salg

Hvis en andelseier til tross for advarsel vesentlig misligholder sine plikter, kan borettslaget pålegge vedkommende å selge andelen, jfr. Borettslagsloven § 5-22 første ledd. Advarsel kan gis skriftlig og opplyse om at vesentlig mislighold gir laget rett til å kreve andelen solgt.

6-3 Fravikelse

Medfører andelseierens eller brukeres oppførsel fare for ødeleggelse eller vesentlig forringelse av eiendommen eller er andelseierens eller brukeres oppførsel til alvorlig plage eller sjenanse for eiendommens øvrige andelseiere eller brukere, kan styret kreve fravikelse fra boligen etter Tvangsfullbyrdslovens kapittel 13.

7. FELLESKOSTNADER OG PANTESIKKERHET

7-1 Felleskostnader

Den delen av felleskostnadene i borettslaget som gjelder renter, avdrag og omkostninger på fellesgjelden, skal fordeles mellom andelseierne i forhold til vedkommende andels del av fellesgjelden til enhver tid. Felleskostnader for øvrig fordeles i forhold til boligens bruksareal med mindre annet fremkommer i det følgende:

Når særlig grunner taler for det, skal visse kostnader deles eller nyttes for de enkelte boligene eller ett forbruk. Kostnader til forretningsførsel og revisjon fordeles lik på andelshaverne.

Felleskostnadene inkluderer borettslagets fellesgjeld samt felles drifts- og vedlikeholdskostnader.

Som felleskostnader anses blant annet:

- a) eiendomsforsikring, jfr. § 10
- b) kostnader ved forretningsførsel og revisjon samt eventuelt styrehonorar
- c) kostnader til drift og indre og ytre vedlikehold av fellesarealer/felles installasjon og atkomstarealer
- d) strøm i fellesareal, kostnader til felles varmtvann og felles kommunale avgifter

Kostnader til kabel-tv og bredbånd fordeles likt på hver andelseier. Avtaler med leverandør om utvidete leveranser, dekkes av den enkelte andelseier.

Den enkelte andelseier innbetaler et månedlig beløp til dekning av sin andel av de årlige felleskostnadene.

For felleskostnader som ikke blir betalt ved forfall, svarer andelseieren den til enhver tid gjeldende forsinkelsesrenter etter lov av 17. desember 1976 nr. 100.

Borettslaget kan endre felleskostnadene med en måneds skriftlig varsel.

Unnlattelse av å betale fastsatt andel av felleskostnader anses som mislighold fra andelseierens side.

7-2 Borettslagets pantesikkerhet

For krav på dekning av felleskostnader og andre krav fra lagsforhold har laget pantrett i andelen foran alle andre heftelser, jfr. Borettslagsloven § 5-20. Pantekravet er begrenset til en sum som svarer til to ganger folketrygdens grunnbeløp på tidspunktet da tvangsdekning besluttet gjennomføres.

8. STYRET OG DETS VEDTAK

8-1 Styret

- (1) Borettslaget skal ha et styre som skal bestå av en styreleder og minst to, høyst seks andre medlemmer.
- (2) Funksjonstiden for styreleder og de andre medlemmene er to år. Styremedlem kan gjenvelges.
- (3) Styret skal velges av generalforsamlingen. Generalforsamlingen velger styreleder ved særskilt valg. Styret velger nestleder blant sine medlemmer.
- (4) Dersom en i styret selger sin andel i borettslaget og flytter fra eiendommen i sin styreperiode vil styret innbyrdes rullere på rollene slik de ser det best samt velge en andelshaver (som kan hjelpe med arbeidsmengden) til å representere enten et styremedlem verv eller varaverv, inntil andelseier kan vedtas som medlem på ordinær eller ekstraordinær generalforsamling. Nevnte andelshaver vil ikke kunne ha fullmakt for vedtak på generalforsamling.

8-2 Styrets oppgaver

- (1) Styret skal lede virksomheten i samsvar med lov, vedtekter og generalforsamlingens vedtak. Styret kan ta alle avgjørelser som ikke i loven eller vedtektene er lagt til andre organer.
- (2) Styreleder skal sørge for at styret holder møte så ofte som det trengs. Et styremedlem eller forretningsføreren kan kreve at styret sammenkalles.
- (3) Styret skal føre protokoll over styresakene. Protokollen skal underskrives av de frammøtte styremedlemmene.

8-3 Styrets vedtak

- (1) Styret er vedtaksført når mer enn halvparten av alle styremedlemmene er til stede. Vedtak kan treffes med mer enn halvparten av de avgitte stemmene. Står stemmene likt, gjør møteleders stemme utslaget. De som stemmer for et vedtak som innebærer en endring, må likevel utgjøre minst en tredjedel av alle styremedlemmene.

- (2) Styret kan ikke uten at generalforsamling har gitt samtykke med minst to tredjedels flertall, fatte vedtak om:
1. ombygging, påbygging eller andre endringer av bebyggelsen eller tomten som etter forholdene i laget går ut over vanlig forvaltning og vedlikehold.
 2. å øke tallet på andeler eller å knytte andeler til boliger som tidligere har vært benyttet til utleie, jfr. Borettslagslovens § 3-2 andre ledd.
 3. salg eller kjøp av fast eiendom
 4. å ta opp lån som skal sikres med pant med prioritet foran innskuddene
 5. andre rettslige disposisjoner over fast eiendom som går ut over vanlig forvaltning
 6. andre tiltak som går ut over vanlig forvaltning, når tiltaket fører med seg økonomisk ansvar eller utlegg for laget på mer enn fem prosent av de årlige felleskostnadene

8-4 Representasjon og fullmakt

Styrets leder alene representerer laget utad og tegner dets navn.

9. GENERALFORSAMLINGEN

9-1 Myndighet

Den øverste myndighet i borettslaget utøves av generalforsamlingen.

9-2 Tidspunkt for generalforsamlingen

- (1) Ordinær generalforsamling skal holdes hvert år innen utgangen av juni.
- (2) Ekstraordinær generalforsamling holdes når styret finner det nødvendig, eller når revisor eller minst to av andelseierne som til sammen har minst en tiendedel av stemmene, krever det og samtidig oppgir hvilke saker de ønsker behandlet.

9-3 Varsel om og innkalling til generalforsamling

- (1) Forut for ordinær generalforsamling skal styret varsle andelseierne om dato for møte og om frist for innlevering av saker som ønskes behandlet.
- (2) Generalforsamlingen skal innkalles skriftlig av styret med et varsel som skal være på minst åtte og høyst tyve dager. Ekstraordinær generalforsamling kan om nødvendig kalles inn med kortere varsel som likevel skal være minst tre dager. I begge tilfeller skal det gis skriftlig melding til boligbyggelaget. Skriftlig melding til boligbyggelagets andeler foregår elektronisk med mindre annen avtale er gjort.
- (3) I innkallingen skal de sakene som skal behandles være bestemt angitt. Skal et forslag som etter borettslagsloven eller vedtektene må vedtas med minst to tredjedels flertall kunne behandles, må hovedinnholdet være angitt i innkallingen. Saker som andelseiere ønsker behandlet på ordinær generalforsamling skal nevnes i innkallingen når styret har mottatt krav om det etter vedtektenes punkt 9-3 første ledd.

9-4 Saker som skal behandles på ordinær generalforsamling

- Godkjenning av årsberetning fra styret
- Godkjenning av årsregnskap
- Valg av styremedlemmer
- Eventuelt valg av revisor
- Fastsetting av godtgjørelse fra styret
- Andre saker som er nevnt i innkallingen

9-5 Møteledelse og protokoll

Generalforsamlingen kan ledes av styrelederen med mindre generalforsamlingen velger en annen møteleder. Møtelederen skal sørge for at det føres protokoll fra generalforsamlingen.

9-6 Stemmerett og fullmakt

Hver andelseier har en stemme på generalforsamlingen. Hver andelseier kan møte ved fullmektig på generalforsamlingen men ingen kan være fullmektig for mer enn en andelseier. For en andel med flere eiere kan det bare avgis en stemme.

9-7 Vedtak på generalforsamlingen

- (1) Foruten saker som nevnt i punkt 9-4 i vedtektene kan ikke generalforsamling fatte vedtak i andre saker enn de som er bestemt angitt i innkallingen.
- (2) Med de unntak som følger av borettslagsloven eller vedtektene her fattes alle beslutninger av generalforsamlingen med mer enn halvparten av de avgitte stemmer. Ved valg kan generalforsamlingen på forhånd fastsettes av den som får flest stemmer skal regnes som valgt.
- (3) Stemmelikhet avgjøres ved loddtrekning.

10. INHABILITET, TAUSHETSPLIKT OG MINDRETALLSVERN

10-1 Inhabilitet

- (1) Et styremedlem må ikke delta i styrebehandlingen eller avgjørelsen av noe spørsmål der medlemmet selv eller nærstående har en framtreddende personlig eller økonomisk særinteresse.
- (2) Ingen kan selv eller ved fullmektig eller som fullmektig delta i en avstemning på generalforsamlingen om avtale med seg selv eller nærstående eller om ansvaret for seg selv eller nærstående forhold til laget. Det samme gjelder avstemning om pålegg om salg eller krav om fravikelse etter borettslagslovens §§ 5-22 og 5-23.

10-2 Taushetsplikt

Tillitsvalgte, forretningsfører og ansatte i et borettslag har plikt til å bevare taushet overfor uvedkommende om det de i forbindelse med virksomheten i laget får vite om noens personlige forhold. Dette gjelder ikke dersom ingen berettiget interesse tilsier taushet.

10-3 Mindretallsvern

Generalforsamlingen, styret eller forretningsfører kan ikke treffe beslutning som er egnet til å gi visse andelseiere eller andre en urimelig fordel til skade for andre andelseiere eller laget.

11. VEDTEKTSENDRINGER OG FORHOLD TIL BORETTSLOVENE

11-1 Vedtektsendringer

- (1) Endringer i borettslagets vedtekter kan bare besluttes av generalforsamlingen med minst to tredjedeler av de avgitte stemmer.

11-2 Forholdet til borettslovene

For så vidt ikke annet følger av vedtekten gjelder reglene i lov om borettslag av 06.06.2003.

Årsregnskap for
BORETTSLAGET KALFARVEIEN 22

991587306

Regnskapsår
01.01.2023 - 31.12.2023

Resultatregnskap

	Note	2023	2022
Driftsinntekter			
Annen driftsinntekt		1 654 280	1 618 090
Sum driftsinntekter		1 654 280	1 618 090
Driftskostnader			
Lønnskostnad	1	-57 050	-57 050
Annen driftskostnad	1, 2	-979 066	-1 051 128
Sum driftskostnader		-1 036 116	-1 108 178
Driftsresultat		618 164	509 912
Finansinntekter			
Annen renteinntekt		30 532	10 057
Verdiøkning av finansielle instrumenter vurdert til virkelig verdi		10 490	10 086
Sum finansinntekter		41 022	20 143
Finanskostnader			
Annen rentekostnad		-589 187	-381 767
Sum finanskostnader		-589 187	-381 767
Netto finans		-548 165	-361 624
Resultat før skattekostnad		69 999	148 288
Årsresultat	3	69 999	148 288
Overføringer			
Annen egenkapital		69 999	148 288
Sum overføringer		69 999	148 288

Balanse

	Note	31.12.2023	31.12.2022
EIENDELER			
Anleggsmidler			
Varige driftsmidler			
Tomter, bygninger og annen fast eiendom	4	44 706 220	44 706 220
Sum varige driftsmidler		44 706 220	44 706 220
Sum anleggsmidler		44 706 220	44 706 220
Omløpsmidler			
Fordringer			
Andre kortsiktige fordringer		141 155	81 582
Sum fordringer		141 155	81 582
Bankinnskudd, kontanter og lignende			
Bankinnskudd, kontanter og lignende		1 687 186	1 861 382
Sum bankinnskudd, kontanter og lignende		1 687 186	1 861 382
Sum omløpsmidler	3	1 828 341	1 942 965
SUM EIENDELER		46 534 561	46 649 184

Balanse

	Note	31.12.2023	31.12.2022
EGENKAPITAL OG GJELD			
Egenkapital			
Innskutt egenkapital			
Selskapskapital	5	140 000	140 000
Annen innskutt egenkapital		2 101 809	2 101 809
Sum innskutt egenkapital		2 241 809	2 241 809
Opptjent egenkapital			
Annen egenkapital		1 912 173	1 842 174
Sum opptjent egenkapital		1 912 173	1 842 174
Sum egenkapital		4 153 982	4 083 983
Gjeld			
Annen langsiktig gjeld			
Gjeld til kredittinstitusjoner	6, 7, 8	9 845 903	10 028 485
Øvrig langsiktig gjeld	6	32 462 000	32 462 000
Sum annen langsiktig gjeld		42 307 903	42 490 485
Kortsiktig gjeld			
Leverandørgjeld		6 794	30 776
Annen kortsiktig gjeld		65 882	43 941
Sum kortsiktig gjeld	3	72 676	74 717
Sum gjeld		42 380 579	42 565 202
SUM EGENKAPITAL OG GJELD		46 534 561	46 649 184

Kim Tuv
styrets leder

Rune Ove Stølsnes
styremedlem

Astrid Mjelde
styremedlem

Noter

Regnskapsprinsipper

Årsregnskapet er satt opp i samsvar med regnskapsloven og god regnskapsskikk for små foretak.

Salgsinntekter

Inntektsføring ved salg av varer skjer på leveringstidspunktet. Tjenester inntektsføres etter hvert som de leveres.

Klassifisering og vurdering av balanseposter

Anleggsmidler er eiendeler bestemt til varig eie eller bruk. Eiendeler som er knyttet til varekretsløpet er klassifisert som omløpsmidler. Fordringer klassifiseres som omløpsmidler hvis de forfaller til betaling innen ett år etter transaksjonsdagen. Tilsvarende klassifiseres gjeld som kortsiktig hvis gjelden forfaller til betaling innen ett år. Langsiktig gjeld er gjeld som forfaller senere enn ett år etter transaksjonsdagen. Første års avdrag på langsiktige fordringer og langsiktig gjeld klassifiseres likevel ikke som omløpsmiddel og kortsiktig gjeld.

Omløpsmidler vurderes til laveste av anskaffelseskost og virkelig verdi. Kortsiktig gjeld balanseføres til nominelt beløp på etableringstidspunktet. Anleggsmidler vurderes til anskaffelseskost. Varige anleggsmidler avskrives etter en fornuftig avskrivningsplan. Anleggsmidlene nedskrives til virkelig verdi ved verdifall som ikke forventes å være forbigående. Langsiktig gjeld med unntak av andre avsetninger balanseføres til nominelt beløp på etableringstidspunktet.

Fordringer

Kundefordringer og andre fordringer er oppført i balansen til pålydende etter fradrag for avsetning til forventet tap. Avsetning til tap gjøres på grunnlag av individuelle vurderinger av de enkelte fordringene.

Varige driftsmidler

Varige driftsmidler balanseføres og avskrives over driftsmidlenes levetid dersom de har antatt levetid over 3 år og har en kostpris som overstiger kr 15 000. Direkte vedlikehold av driftsmidler kostnadsføres løpende under driftskostnader, mens påkostninger eller forbedringer tillegges driftsmidlets kostpris og avskrives i takt med driftsmidlet.

Forøvrig er følgende regnskapsprinsipper anvendt:

Selskapet har ikke endret regnskapsprinsipp fra 2022 til 2023.

Note 1 - Lønnskostnader

Spesifikasjon av lønnskostnader	2023	2022
Lønn	50 000	50 000
Arbeidsgiveravgift	7 050	7 050
Pensjonskostnader	0	0
Andre relaterte ytelser	0	0
Sum	57 050	57 050

Mer om årsverk og lønn

Det har ikke vært ansatte i borettslaget i 2023. Det er utbetalt kr 50 000 i styrehonorar til styremedlemmer i 2023. Borettslaget har ikke oppnevnt daglig leder.

Det er kostnadsført honorar til revisor med kr 16 875 - for revisjon.

Note 2 - Andre driftskostnader

Det er i 2023 kostnadsført utgifter med kr. 29 775 knyttet til reparasjon og vedlikehold av bygningen.

Det er kostnadsført kr. 182 806 i forretningsførerhonorar.

Note 3 - Disponible midler

Endring disponible midler

Årets endring i disponible midler utgjør endring i omløpsmidler minus endring i kortsiktig gjeld.

Endring i omløpsmidler	- 114 624
Endring i kortsiktig gjeld	+ 2 041
<u>Endring disponible midler</u>	<u>- 112 583</u>

Endring disponible midler tilsvare årrets resultat.

Disponible midler

Disponible midler 01.01.2023	1 868 248
Årets resultat	<u>+ 69 999</u>
Betalt avdrag fellesgjeld 2023	- 182 582
Disponible midler 31.12.2023	1 755 665

Note 4 - Varige driftsmidler og immaterielle eiendeler

	Varige driftsmidler
Anskaffelseskost 01.01.	44 706 220
Tilgang i året	0
Avgang i året	0
Anskaffelseskost 31.12.	44 706 220
Samlede avskrivninger, nedskrivninger og reverseringer av nedskrivninger	0
Balanseført verdi per 31.12.	44 706 220

Mer om varige driftsmidler/immaterielle eiendeler

Det er ikke foretatt regnskapsmessige avskrivninger på bygningen.

Note 5 - Aksjekapital

Mer om aksjer og aksjonærer

Andelskapitalen består av 28 andeler à kr 5 000,-.

Note 6 - Gjeld og garantiforpliktelser

Garantiforpliktelser som er sikret ved pant

Bokført gjeld som er sikret med pant eller lignende sikkerhet:
2023 Gjeld til kredittinstitusjoner : 9 845 903

Bokført verdi av eiendeler stilt som sikkerhet: Bygninger, tomt: 44 706 220

BORETTSLAGET KALFARVEIEN 22

991 587 306

Borettsinnskuddet på kr 32 462 000,- er sikret med pant i borettslagets eiendom.

Mer om gjeld

Innskudd i forbindelse med finansiering av borettslagets eiendom er kr 32 462 000,-. Innskuddet kan bare tilbakebetales ved oppløsning av borettslaget eller annen beslutning etter Borettslagsloven § 3-3.

Note 7 - Fordringer

Mer om fordringer

Fordringer som forfaller senere enn ett år etter regnskapsårets slutt utgjør kr 0,-.

Gjeld som forfaller til betaling mer enn fem år etter regnskapsårets slutt utgjør kr 7 658 610,-.

Note 8 - Fellesgjeld

Lånevilkår fellesgjeld

Type lån	Annuitetslån	Annuitetslån
Nominell rente		6,70 p.a
Effektiv rente		6,89 p.a
Løpetid		24,5 år
Lån tatt opp		19.05.2008
Avdragsfri periode slutt		Ja
Innfrielsesdato		15.06.2048
Dato nedbetalingsplan		20.02.2024

Lån 1: Fordeling av fellesgjeld:

Felleslån 1	kr	8 422 196,00	Andel i %
Andel 1	kr	571 673,40	6,7877 %
Andel 2	kr	571 673,40	6,7877 %
Andel 3	kr	571 673,40	6,7877 %
Andel 4			0,0000
Andel 5			0,0000
Andel 6	kr	425 430,39	5,0513 %
Andel 7	kr	425 430,39	5,0513 %
Andel 8	kr	425 430,39	5,0513 %
Andel 9	kr	425 430,39	5,0513 %
Andel 10			0,0000
Andel 11	kr	425 430,39	5,0513 %
Andel 12	kr	425 430,39	5,0513 %
Andel 13			0,0000
Andel 14	kr	425 430,39	5,0513 %
Andel 15			0,0000
Andel 16	kr	425 430,39	5,0513 %
Andel 17			0,0000
Andel 18	kr	425 430,39	5,0513 %
Andel 19	kr	425 430,39	5,0513 %
Andel 20	kr	425 430,39	5,0513 %
Andel 21	kr	325 720,01	3,8674 %
Andel 22	kr	425 430,39	5,0513 %
Andel 23	kr	425 430,39	5,0513 %
Andel 24	kr	425 430,39	5,0513 %
Andel 25			0,0000

BORETTSLAGET KALFARVEIEN 22

991 587 306

Andel 26	kr	425 430,39	5,0513 %
Andel 27			0,0000
Andel 28			0,0000

Avdrag Fellesgjeld

Borettslaget har i 2023 betalt avdrag på kr 156 179,- som blir fordelt prosentvis av hver enkelt andelshavers andel fellesgjeld i borettslaget.

Lånevilkår fellesgjeld

Type lån	Annuitetslån	Annuitetslån
Nominell rente		6,70 p.a
Effektiv rente		6,99 p.a
Løpetid		24.5 år
Lån tatt opp		24.06.2016
Avdragsfri periode slutt		Ja
Innfrielsesdato		15.06.2048
Dato nedbetalingsplan		20.02.2024

Lån 2: Fordeling av fellesgjeld:

Felleslån 2	kr	1 423 707,00	Andel i %
Andel 1	kr	82 405,58	5,7881 %
Andel 2	kr	81 669,53	5,7364 %
Andel 3	kr	82 405,58	5,7881 %
Andel 4			0,0000
Andel 5			0,0000
Andel 6	kr	58 861,74	4,1344 %
Andel 7	kr	58 861,74	4,1344 %
Andel 8	kr	58 861,74	4,1344 %
Andel 9	kr	58 861,74	4,1344 %
Andel 10			0,0000
Andel 11	kr	58 861,74	4,1344 %
Andel 12	kr	58 861,74	4,1344 %
Andel 13	kr	58 861,74	4,1344 %
Andel 14	kr	58 861,74	4,1344 %
Andel 15	kr	58 861,74	4,1344 %
Andel 16	kr	58 861,74	4,1344 %
Andel 17	kr	58 861,74	4,1344 %
Andel 18	kr	58 861,74	4,1344 %
Andel 19	kr	58 861,74	4,1344 %
Andel 20	kr	58 861,74	4,1344 %
Andel 21	kr	58 861,74	4,1344 %
Andel 22	kr	58 861,74	4,1344 %
Andel 23	kr	58 861,74	4,1344 %
Andel 24	kr	58 861,74	4,1344 %
Andel 25			0,0000
Andel 26	kr	58 861,74	4,1344 %
Andel 27			0,0000
Andel 28	kr	58 861,74	4,1344 %

Avdrag Fellesgjeld

Borettslaget har i 2023 betalt avdrag på kr 26 403,- som blir fordelt prosentvis av hver enkelt

BORETTSLAGET KALFARVEIEN 22

991 587 306

andelshavers andel fellesgjeld i borettslaget.

Antall årsverk

Selskapet har ikke hatt ansatte i løpet av regnskapsåret.

Dette skjema vil være en del av salgsoppgaven

Meglerfirma	Mekleriet AS	Oppdragsnr.	81240645		
Adresse	Kalifarveien 22A				
Postnr.	5018	Sted	BERGEN		
Er det dødsbo?	<input checked="" type="checkbox"/> Nei <input type="checkbox"/> Ja	Avdødes navn			
Salg ved fullmakt?	<input checked="" type="checkbox"/> Nei <input type="checkbox"/> Ja	Navn hjemmelshaver			
Når kjøpte du boligen?	2024	Hvor lenge har du bodd i boligen?	0	Har du bodd i boligen siste 12 mnd?	<input checked="" type="checkbox"/> Nei <input type="checkbox"/> Ja
I hvilket selskap har du (evt. sameiet/brl/aksjelaget) tegnet bygningsforsikring?	Trygg Forsikring	Polise/avtalenr			
Selger 1 Fornavn	Andreas	Etternavn	Ludvigsen		

SPØRSMÅL FOR ALLE TYPER EIENDOMMER

(spørsmål som besvares med «Ja», skal beskrives nærmere i feltet

«Kommentar»)

1. Kjenner du til om det er/har vært feil ved våtrommene, f. eks. sprekker, lekkasje, råte, lukt eller soppskader? Nei Ja Vet ikke Kommentar Ikke meg bekjent**2. Kjenner du til om det er utført arbeid på bad/våtrom? Hvis nei, gå til punkt 3.** Nei Ja, kun faglært Ja, både av faglært og ufaglært / egeninnsats Ja, kun av ufaglært / egeninnsats Vet ikke

Firmanavn

- Salhus VVS har utført rørleggerarbeid
- KG Elektro har utført elektroarbeid
- Ludvigsen Bygg AS har lagt membran
- Murmester Rudi Bjelland AS har montert fliser

Redegjør for hva som ble gjort av hvem og når:

Salhus VVS: Montert sisterner og baderomsmøbler.
KG Elektro: Gjort elektrisk arbeid ifm. oppussing av bad.
Ludvigsen bygg AS: Smurt membran
Murmester Rudi Bjelland AS: Flislegging og fuging.
Undertegnede: Støpt gulv, installert dør (og lister), sparklet og malt.

2.1 Ble tettesjikt/membran/sluk oppgradert/fornyet? Nei Ja Vet ikke

Firmanavn

Ludvigsen Bygg AS

Redegjør for hva som ble gjort av hvem og når:

Membran med mansjetter (dokumentasjon levert til takstmann)

2.2 Foreligger det dokumentasjon på arbeidene? Nei Ja Vet ikke Kommentar Elektro: Samsvarserklæring. Ludvigsen Bygg AS: Sjekklister membran. Forøvrig finnes fakturaer for utført arbeid av Murmester Rudi Bjelland AS og Salhus VVS AS.**2.3 Er arbeidet byggemeldt?** Nei Ja Vet ikke Kommentar Ikke meg bekjent**3. Kjenner du til om det er/har vært feil på vann/avløp, herunder rørbrudd, tilbakeslag, tett sluk eller lignende?** Nei Ja Vet ikke Kommentar Ikke meg bekjent**4. Kjenner du til om det er/har vært utført arbeid/kontroll på vann/avløp?** Nei Ja, kun faglært Ja, både av faglært og ufaglært / egeninnsats Ja, kun av ufaglært / egeninnsats Vet ikke

Firmanavn

Salhus VVS AS

Redegjør for hva som ble gjort av hvem og når:

Rørlegger har forlenget veggbokser og montert nye baderomsmøbler, armaturer og sisterner.

5. Kjenner du til om det er/har vært problemer med drenering, fuktinnsig, øvrig fukt eller fuktmerker i underetasje/kjeller?

Nei Ja Vet ikke

Kommentar

Det har vært utslag av fukt på vegg i kjeller fra tidligere. Takst fra tidligere eier påviste dårlig ventilasjon, da ventiler i vindu var tettet og ingen ventilasjonsspalte under dør.

Nå er ventilen i vinduene ordnet og det er laget ventilasjonsspalte under dør.

Det er også installert en "Ventilmontert ventilasjonsvifte med varmegjenvinning" i stue. Hvor denne er installert nå, var det ingen ventilasjon tidligere.

6. Kjenner du til om det er/har vært problemer med ildsted/skorstein/pipe, f. eks. dårlig trekk, sprekker, pålegg etter tilsyn, fyringsforbud eller lignende?

Nei Ja Vet ikke

Kommentar

Ikke meg bekjent.

7. Kjenner du til om det er/har vært skjevheter/setningsskader, f. eks. riss/sprekker i mur, skjeve gulv eller lignende?

Nei Ja Vet ikke

Kommentar

Undertegnede har rettet av gulvene med avrettingsmasse i alle rom foruten om bad.

8. Kjenner du til om det er/har vært sopp/råteskader i boligen?

Nei Ja Vet ikke

Kommentar

Ble observert noe fukt i vegg under terreng når i takstrapport når jeg kjøpte.

Har bedret situasjonen med ventilasjon. Foruten dette er det ikke gjort utbedringer.

9. Kjenner du til om det er/har vært insekter/skadedyr i boligen som f.eks. rotter, mus, maur eller lignende?

Nei Ja Vet ikke

Kommentar

Ikke meg bekjent

10. Kjenner du til om det er/har vært skjeggkre i boligen?

Nei Ja Vet ikke

Kommentar

Tidligere eier har opplyst at det har vært funn av sølvkre i kjelleren. Jeg har ikke sett noe av dette i min tid.

11. Kjenner du til om det er/har vært utettheter i terrasse/garasje/tak/fasade?

Nei Ja Vet ikke

Kommentar

Ikke meg bekjent.

12. Kjenner du til om det har vært utført arbeider på terrasse/garasje/tak/fasade?

Nei Ja, kun faglært Ja, både av faglært og ufaglært / egeninnsats Ja, kun av ufaglært / egeninnsats Vet ikke

Firmanavn

Redegjør for hva som ble gjort av hvem og når:

13. Kjenner du til om det er/har vært utført arbeider på el-anlegget eller andre installasjoner (f.eks. oljetank, sentralfyr, ventilasjon)? Hvis nei, gå til punkt 14.

Nei Ja, kun faglært Ja, både av faglært og ufaglært / egeninnsats Ja, kun av ufaglært / egeninnsats Vet ikke

Firmanavn

KG Elektro

Redegjør for hva som ble gjort av hvem og når:

Elektriker har trukket noen nye kurser til kjøkkenavdelingen og lagt til flere sikringer i sikringsskapet. Ellers er det montert nye deksler og lamper/spotter. Varmekabler på bad er også lagt av KG Elektro. Varmekabler i yttergang er montert før jeg kjøpte. Se samsvarserklæring for ytterligere beskrivelse av arbeidet til KG Elektro.

13.1 Foreligger det samsvarserklæring for hele eller deler av det elektriske anlegget (i henhold til forskrift om lavspenningsanlegg)?

Nei Ja Vet ikke

Kommentar

Vi har dette for det arbeidet som er utført av KG Elektro.

14. Kjenner du til om det er utført kontroll av el-anlegget og/eller andre installasjoner (f.eks. oljetank, sentralfyr, ventilasjon)?

Nei Ja Vet ikke

Kommentar

Ikke meg bekjent

15. Har du ladeanlegg/ladeboks for el-bil i dag?

Nei Ja Vet ikke Kommentar Ikke meg bekjent

16. Kjenner du til om ufaglærte har utført arbeider som normalt bør utføres av faglærte personer utover det som er nevnt tidligere (f.eks. på drenering, murerarbeid, tømmerarbeid etc.)?

Nei Ja Vet ikke Kommentar Våtrom er utført som nevnt tidligere. Kjøkkenmontering, gulvlegging, installasjon av dører, listing, sparkling og maling er utført på fritid. Rørapplegg for kjøkken og til vaskemaskin er lagt opp av rørlegger.

17. Kjenner du til om det er nedgravd oljetank på eiendommen? Hvis nei, gå til punkt 18.

Nei Ja Vet ikke

17.1 Har kommunen gitt dispensasjon til at den nedgravde oljetanken kan bli liggende, f. eks. ved at den nedgravde oljetanken tømmes, saneres eller fylles igjen med masser?

Nei Ja Vet ikke Kommentar

18. Kjenner du til forslag til- eller vedtatte reguleringsplaner, andre planer, nabovarsel, eller offentlige vedtak som kan medføre endringer i bruken av eiendommen eller eiendommens omgivelser?

Nei Ja Vet ikke Kommentar Ikke meg bekjent. Les styreprotokoller og ta kontakt med sameiets styre ved spørsmål her.

19. Kjenner du til om det foreligger påbud/heftelser/krav/manglende tillatelser vedrørende eiendommen?

Nei Ja Vet ikke Kommentar Ikke meg bekjent. Les styreprotokoller og ta kontakt med sameiets styre ved spørsmål her.

20. Selges eiendommen med utleiedel, leilighet eller hybel eller lignende?

Nei Ja Vet ikke

20.1 Hvis ja, er rommene som benyttes til ovennevnte godkjent til beboelse (rom til varig opphold) av bygningsmyndighetene?

Nei Ja Vet ikke Kommentar

21. Kjenner du til om det er innredet/bruksendret/bygget ut kjeller eller loft eller andre deler av boligen? Hvis nei, gå til punkt 22.

Nei Ja Vet ikke Kommentar

21.1 Er innredningen/utbyggingen godkjent hos bygningsmyndighetene?

Nei Ja Vet ikke Kommentar

22. Kjenner du til manglende brukstillatelse eller ferdigattest?

Nei Ja Vet ikke Kommentar

23. Kjenner du til om det er foretatt radonmåling?

Nei Ja Vet ikke Kommentar

24. Kjenner du til om det foreligger skaderapporter, tilstandsvurderinger, boligsalgsrapporter eller målinger?

Nei Ja Vet ikke Kommentar Det forelå tilstandsvurdering når jeg kjøpte leiligheten.

25. Kjenner du til andre forhold av betydning som kan være relevant for kjøper å vite om (f.eks. rasfare, tinglyste forhold eller private avtaler)?

Nei Ja Vet ikke Kommentar Ikke meg bekjent. Når det kommer sameiets vedtekter, planer med mer, anbefales det å sette seg inn i vedteker, styreprotokoller og evt. snakke med styre for mer informasjon.

SPØRSMÅL FOR LEILIGHETER I SAMEIER/BORETTSLAG/BOLIGAKSJESELSKAP:

26. Kjenner du til om sameie/laget/selskapet er involvert i tvister av noe slag?

Nei Ja Vet ikke Kommentar Fra salgsoppgaven som forelå når jeg kjøpte informeres det om at det er en pågående rettsak med Legekantor i næringslokaler i byggets 2.etasje. Konflikten innebærer en sak om to parkeringsplasser som i utgangspunktet er borettslaget sine i felleskap, og ikke eneeie til legekantoret.

Jeg har ikke kunnskap om sakens status.

27. Kjenner du til vedtak/forslag til vedtak om forhold vedrørende eiendommen som kan medføre økte felleskostnader/økt fellesgjeld?

Nei Ja Vet ikke Kommentar: Styreleder opplyser om at vaskerom og heis mulig må oppgraderes. Tid og kostnad er usikkert.

28. Kjenner du til om det er/har vært sopp/råteskader/insekter/skadedyr i sameiet/laget/selskapet som f.eks. rotter, mus, maur eller lignende?

Nei Ja Vet ikke Kommentar: Tidligere selger opplyser om at det har vært lekkasje i borettslaget, i nabogangen. Det var lekkasje i teknisk rom for noen år siden, dette ble utbedret av borettslaget (forsikrings sak).

29. Kjenner du til om det er/har vært skjeggkre i sameiet/laget/selskapet (i fellesareal eller i andre boliger)?

Nei Ja Vet ikke Kommentar: Jeg har ingen informasjon om skadedyr. Det jeg vet er at tidligere eier har opplyst at det har vært funn av sølvkre i kjelleren av denne leiligheten og i felleskjelleren til sameiet. Jeg har ikke sett noe av dette i min tid.

TILLEGGSKOMMENTAR

- Himling i stue er TakEss som er fuget og malt. Det kan med tiden bli riss i skjøtene.
Andreas Ludvigsen

- Når naboen lager mat kan det forekomme matlukt fra mitt ventilasjonssystem på kjøkkenet og fra luken i boden. Det er blitt tatt opp med borettslaget. Jeg har varslet styret om at de bør ta en kikk på det felles ventilasjonssystemet.

- Det var to små risser i fasaden/muren like ved inngangsdøren til leiligheten før jeg overtok leiligheten.

Jeg bekrefter at opplysninger er gitt etter beste skjønn. Jeg er kjent med at dersom jeg har gitt ufullstendige, uriktige eller misvisende opplysninger om eiendommen, vil selskapet kunne søke hel eller delvis regress for sine utbetalinger eller redusere sitt ansvar helt eller delvis, jfr. Vilkår for boligselgerforsikring punkt 9.1 og forsikringsavtaleloven kapittel 4.

Jeg er orientert om at mitt mulige ansvar som selger etter avhendingsloven, eventuelt etter kjøpsloven (aksjeboliger), og om Anticimex Forsikrings boligselgerforsikringstilbud. Jeg er klar over at avtale om tegning av forsikring er bindende fra signering av egenerklæringsskjema. Premietilbudet som er gitt av megler er bindende for Anticimex Forsikring i 6 måneder fra oppdragsinngåelse med megler. Etter dette vil premien og forsikringsvilkårene kunne justeres.

Når premietilbudet ikke lenger er bindende for forsikrings selskapet, må egenerklæringsskjemaet signeres på nytt og eventuelle endringer påføres. Det vil da være forsikringspremien og forsikringsvilkårene på ny signeringsdato som legges til grunn.

Det kan ikke tegnes boligselgerforsikring ved salg av boligeiendom i følgende tilfeller:

- mellom ektefeller eller slektninger i rett oppstigende eller nedstigende linje, søsken, eller
- mellom personer som bor eller har bodd på boligeiendommen og/eller
- når salget skjer som ledd i sikredes næringsvirksomhet/er en næringseiendom
- etter at boligeiendommen er lagt ut for salg.

- Dersom det ikke foreligger risikovurdering (tilstandsrapport) for boligeiendommen som tilfredsstillt kravene i forskrift til avhendingslova FOR-2021-06-08-1850

Forsikrings selskapet kan ved skriftlig samtykke likevel akseptere tegning av forsikring også i ovennevnte tilfeller. Dersom selskapet ikke har gitt skriftlig samtykke, kan erstatningen bortfalle.

Ved oppgjørsoppdrag trer forsikringen i kraft når kontrakten er signert av begge parter, begrenset til siste 12 måneder før overtakelse.

For øvrig oppfordrer selger potensielle kjøpere til å undersøke eiendommen grundig, jf. avhendingsloven § 3-10 og kjøpslovens § 20 (aksjeboliger).

Ved signering av nærværende skjema aksepteres at Buysure AS, Visma Real Estate AS og Signicat AS ikke har ansvar for transaksjonen som tjenesten benyttes til, og ikke kan holdes ansvarlig for eventuelt tap av noen art som følge av brukerfeil, eventuelle feil ved Signicat AS og Visma Real Estate AS sine tjenester eller tredjeparts løsninger, herunder BankID.

Forsikringsvilkårene leser du i sin helhet på:
<https://buysure.no/Anticimex/vilkaar>

Les mer om boligselgerforsikringen og se prislister her:
buysure.no/boligselgerforsikring

Jeg ønsker å tegne boligselgerforsikring, og bekrefter å ha mottatt og lest forsikringsvilkårene og informasjonsbrosjyre til selger i forbindelse med tegning av boligselgerforsikring. Forsikringen trer i kraft på det tidspunkt det foreligger en budaksept mellom partene, begrenset til tolv måneder før overtagelse. Ved oppgjørsoppdrag trer forsikringen i kraft når kontrakten er signert av begge parter, begrenset til siste 12 måneder før overtagelse. Jeg bekrefter med dette at eiendommen ikke er en næringseiendom, at den ikke selges som ledd i næringsvirksomhet eller mellom ektefeller eller slektninger i rett oppstigende eller nedstigende linje, søsken, eller mellom personer som bor eller har bodd på boligeiendommen. Dersom forsikringen er tegnet i strid med ovenstående (se også forsikringsvilkårene punkt 9) kan Anticimex Forsikring søke hel eller delvis regress for sine utbetalinger og/eller redusere sitt ansvar helt eller delvis. Jeg er innforstått med at eiendomsmegleren ikke har fullmakt til å gjøre unntak fra ovennevnte begrensninger. Jeg er oppmerksom på at 9% av total forsikringskostnad er honorar til Buysure AS. Honoraret inngår i den totale premien du som kunde betaler, inkl. evt. administrasjonsgebyrer.

Jeg ønsker ikke å tegne boligselgerforsikring, men megler har tilbudt meg å tegne slik forsikring.

Jeg kan ikke tegne boligselgerforsikring iht. vilkår

Ξ

Premium rådgivning

EIE eiendomsmegling

tryggbudgivning.no



- den enkleste
og mest sikre
måten å by på
bolig i dag!

GI BUD MED BANKID

På eiendommens annonse vises det en "Gi bud"-knapp for elektronisk budgivning.

IDENTIFISER MED BANKID

Innlogging fungerer på samme måte som i din nettbank. Du kan også bruke BankID App (iOS/Android) eller BankID på mobil.

REGISTRERING AV BUD

Nettsiden hjelper deg med korrekt utfylling av budmeldingen.

ELEKTRONISK SIGNERING

BankID lar deg signere budmeldingen elektronisk. Budmeldingen overføres til eiendomsmeglere.

BUDRUNDEN

Etter signering vil du motta en SMS-kvittering. Gi budforhøvelser med BankID eller ved å svare på SMS-kvitteringen.

BUDREGLEMENT

Benytt "Gi bud"-knappen på eiendommens annonse for å registrere ditt bud elektronisk. «Gi bud»-knappen åpner nettsiden TryggBudgivning.no som er integrert i megler-systemet. Alle bud / budforhøvelser og forbehold overføres automatisk inn i budjournalen på den respektive eiendommen.

Du logger deg inn på TryggBudgivning.no ved å bruke BankID. Det er derfor viktig å huske å ta med deg din BankID-brikke på budgivningsdagen. Du kan gi bud fra datamaskin, nettbrett eller smarttelefon.

Når du benytter deg av TryggBudgivning.no trenger du ikke å ta bilde av legitimasjon eller sende inn budskjema til megler. Etter at bud er registrert med BankID får du en kvittering pr. SMS om at budet er mottatt.

Du registrerer budforhøvelser ved å logge inn på nytt med BankID eller ved å svare på SMS-kvitteringen som du allerede har mottatt. Budforhøvelser registreres også automatisk inn i meglersystemet.

Lykke til!

Gå til elektronisk budgivning: <https://tryggbudgivning.no/264/600008631/akmirwodri>
Dersom du ønsker budskjema tilsendt som et eget dokument, ta kontakt med eiendomsmeglere.

FORBRUKERINFORMASJON OM BUDGIVING



Sist oppdatert med virkning fra 1. januar 2014, i forbindelse med ikrafttredelse av endringer i eiendomsmeglingsforskriften.

Informasjonen er utarbeidet av Forbrukerombudet, Forbrukerrådet, Den Norske Advokatforening ved Eiendomsmeglingsgruppen, Eiendomsmeglerforetakenes Forening og Norges Eiendomsmeglerforbund, på grunnlag av blant annet forskrift om eiendomsmegling § 6-3 og § 6-4.

Nedenfor gis en oversikt over de retningslinjer som forbrukermyndighetene og organisasjonene anbefaler benyttet ved budgivning på eiendommen. Avslutningsvis gis også en kort oversikt over de viktigste rettsreglene tilknyttet budgivning.

Før det legges inn bud på eiendommen oppfordres budgiver til sette seg inn i all relevant informasjon om eiendommen, herunder eventuell salgsoppgave og teknisk rapport med vedlegg.

GJENNOMFØRING AV BUDGIVING:

1. På forespørsel vil megler opplyse om aktuelle bud på eiendommen, herunder om relevante forbehold.

2. Alle bud skal inngis skriftlig til megler, som formidler disse videre til oppdragsgiver. Kravet til skriftlighet gjelder også budforhøyelser og motbud, aksept eller avslag fra selger. Før formidling av bud til oppdragsgiver skal megler innhente gyldig legitimasjon og signatur fra budgiver. Kravet til legitimasjon og signatur er oppfylt for budgivere som benytter e-signatur, eksempelvis BankID eller MinID. Med skriftlige bud menes også elektroniske meldinger som e-post og SMS når informasjonen i disse er tilgjengelig også for ettertiden.

3. Et bud bør inneholde eiendommens adresse (eventuelt gnr/bnr), kjøpesum, budgivers kontaktinformasjon, finansieringsplan, akseptfrist, overtakelsesdato og eventuelle forbehold som for eksempel usikker finansiering, salg av nåværende bolig ol. Normalt vil ikke et bud med forbehold bli akseptert før forbeholdet er avklart. Konferer gjerne med megler før bud avgis.

4. Megler skal legge til rette for en forsvarlig avvikling av budrunden. I forbrukerforhold (dvs. der oppdragsgiver er forbruker) skal megleren ikke formidle bud med kortere akseptfrist enn kl. 12.00 første virkedag etter siste annonserte visning. Etter denne fristen bør budgivere ikke sette en kortere akseptfrist enn at megler har mulighet til, så langt det er nødvendig, å orientere oppdragsgiver,

budgivere og øvrige interessenter om bud og forbehold. Det bør ikke gis bud som diskriminerer eller utelukker andre budgivere. Dersom bud inngis med en frist som åpenbart er for kort til at megleren kan avvikle budrunden på en forsvarlig måte som sikrer oppdragsgiver og interessenter et tilstrekkelig grunnlag for sine handlingsvalg, vil megler fraråde budgiver å stille slik frist.

5. Megleren vil uoppfordret gi sin vurdering av det enkelte bud overfor oppdragsgiveren, når budet er gitt innenfor fristene i punkt 4.

6. Megleren skal så langt det er nødvendig og mulig holde budgiverne skriftlig orientert om nye og høyere bud og eventuelle forbehold. Megler skal så snart som mulig bekrefte skriftlig overfor budgivere at budene deres er mottatt.

7. Etter at handel har kommet i stand, eller dersom en budrunde avsluttes uten at handel er kommet i stand, kan en budgiver kreve kopi av budjournalen i anonymisert form.

8. Kopi av budjournal skal gis til kjøper og selger uten ugrunnet opphold etter at handel er kommet i stand. Dersom det er viktig for budgiver å bevare sin anonymitet, bør budet fremmes gjennom fullmektig.

VIKTIGE AVTALERETTSLIGE FORHOLD

1. Det eksisterer ingen angrerett ved salg/kjøp av fast eiendom.

2. Når et bud er innsendt til megler og han har formidlet innholdet i budet til selger (slik at selger har fått kunnskap om budet), kan budet ikke kalles tilbake. Budet er da bindende for budgiver frem til akseptfristens utløp, med mindre budet før denne tid avslås av selger eller budgiver får melding om at eiendommen er solgt til en annen (man bør derfor ikke gi bud på flere eiendommer samtidig dersom man ikke ønsker å kjøpe flere enn en eiendom).

3. Selger står fritt til å forkaste eller akseptere ethvert bud, og er for eksempel ikke forpliktet til å akseptere høyeste bud.

4. Når en aksept av et bud har kommet frem til budgiver innen akseptfristens utløp er det inngått en bindende avtale.

5. Husk at også et eventuelt bud fra selger til kjøper (såkalte «motbud»), avtalerettslig er et bindende tilbud som medfører at det foreligger en avtale om salg av eiendommen dersom budet i rett tid aksepteres av kjøper.

NORGES EIENDOMSMEGLERFORBUND | WWW.NEF.NO | FIRMAPOST@NEF.NO

Boligkjøperpakken

- din nye bolig ferdig forsikret hele det første året

Boligkjøperpakke Hus

Med Boligkjøperpakke Hus har du alle de forsikringene du trenger for ditt nye hus:

- ✓ boligkjøperforsikring
- ✓ renteforsikring
- ✓ standard bygningsforsikring for hus
- ✓ innboforsikring Ekstra
- ✓ flytteforsikring
- ✓ uhell i og utenfor hjemmet
- ✓ råte, skadedyr, skadeinsekter, mus og rotter

Pris: Boligkjøperpakken koster **19.900 kroner** for det første året. Prisen på forsikringen legges inn i oppgjøret for din nye bolig.

Boligkjøperpakke Leilighet

Din nye leilighet er godt ivaretatt med Boligkjøperpakke Leilighet:

- ✓ boligkjøperforsikring
- ✓ renteforsikring
- ✓ innboforsikring Ekstra
- ✓ flytteforsikring
- ✓ uhell i og utenfor hjemmet
- ✓ skadeinsekter, mus og rotter

Pris: Boligkjøperpakken koster **9.950 kroner** for det første året. Prisen på forsikringen legges inn i oppgjøret for din nye bolig.

Boligkjøperpakke Hytte

Gled deg til hyttekos uten bekymringer med Boligkjøperpakke Hytte:

- ✓ boligkjøperforsikring
- ✓ standard bygningsforsikring for hytte (hvis du er eier av bygningen)
- ✓ innboforsikring Ekstra
- ✓ flytteforsikring
- ✓ uhell i og utenfor hjemmet
- ✓ råte, skadedyr, skadeinsekter, mus og rotte

Pris: Boligkjøperpakken koster **19.900 kroner** for det første året hvis du eier bygningen, hvis det er en leilighet koster pakken **9.950 kroner**. Prisen på forsikringen legges inn i oppgjøret for din nye bolig.

Forsikringspakken kjøpes hos eiendomsmeglere som foretar salget av eiendommen, og kan kun kjøpes av privatpersoner. Boligkjøperforsikringen gjelder fra kontraktsmøte, mens de andre forsikringene gjelder fra du overtar boligen, Forsikringene løper/varer i ett år.

I Boligkjøperpakke Hus og Boligkjøperpakke Hytte inngår standard bygningsforsikring. Denne kan oppgraderes til Bygningsforsikring Ekstra mot et tillegg i prisen.

Seksjonert enebolig/tomannsbolig/rekkehus får kun kjøpt leilighetspakke gjennom eiendomsmegler. Denne kan oppgraderes til huspakke ved henvendelse til Tryg dersom man har behov for husforsikring.

Boligkjøperforsikringen kan beholdes i inntil fem år. Å beholde Boligkjøperforsikringen koster 300 kroner per år for leilighet og 450 kroner per år for hus og hytte.

Har du spørsmål om boligkjøperpakken kan du kontakte oss på telefon 915 04040

Dersom du skal melde inn en sak tilknyttet boligkjøperpakken, gjør du dette via våre hjemmesider [Tryg.no/meld-skade](https://tryg.no/meld-skade).



Skann QR-koden for å lese mer om innholdet i Boligkjøperpakkene.

Mer informasjon om forsikringen, hvem som formidler den og klageorganer

IPID (standardisert informasjons dokument) Vi vedlegger her en link til IPID-er for de produktene som inngår i pakken. Du finner de relevante IPID'er her: www.tryg.no/forsikringer/partnere/buysure/ipid

Leverandørinformasjon og godtgjørelse Forsikringen er plassert hos Tryg Forsikring, og er formidlet gjennom Buysure AS. Buysure er registrert som et forsikringsagentforetak av Tryg i Finanstilsynets virksomhetsregister, og formidler boligkjøperforsikring kun for dem.

I forbindelse med inngåelsen av avtale om ovennevnte Boligkjøperforsikring/ Boligkjøperpakke mottar forsikringsagenten godtgjørelse for salget. Distribusjonskostnad til eiendomsmeglerforetaket avhenger av hvilken type bolig forsikringen er tilknyttet:

Enebolig og rekkehus
7049 kroner

Leilighet med andels- eller aksjenummer
4909 kroner

Leilighet og rekkehus med seksjonsnummer
4214 kroner

Fritidsbolig
10.679 kroner

Honorar til Buysure (1200 kroner) og adm.gebyr (299 kroner) er medregnet i pristabellen.
Du betaler altså bare den oppgitte prisen.

Buysure AS
Munkedamsveien 45 D, 0250 Oslo
Telefon: 95 46 06 60
Foretaksregisteret NO 822 997 252
post@buysure.no

Klagemuligheter

Tvisteløsning og klageorgan

Hvis du er misfornøyd eller uenig med Tryg eller Trygs samarbeidspartner har du flere klagemuligheter. Her kan du se hvilke klagemuligheter du har som kunde i Tryg. Vi ønsker å finne en god løsning. Dersom du ikke er enig i vår avgjørelse, ønsker vi at du først sender en klage til avdelingen i Tryg som har behandlet saken din. Det er enklest og hurtigst for begge parter hvis saken kan løses på denne måten.

Kvalitetsavdelingen

Om du ikke får medhold i klagen til avdelingen som har behandlet saken din, eller hos samarbeidspartner, kan du ta kontakt med Kvalitet. Kvalitet er Trygs klageansvarlige avdeling, og vil gjennomgå og vurdere klagen din på nytt. Du kan sende inn din klage til Kvalitet:

<https://www.tryg.no/send-din-klage.html>

Buysure

Dersom du ikke er fornøyd med forsikringstjenesten levert av Buysure har du anledning til å sende en klage til Buysure:

Buysure AS
Munkedamsveien 45 D, 0250 Oslo
klage@buysure.no

Finansklagenemda

Dersom du ikke kommer til enighet med Tryg Forsikring kan du klage til Finansklagenemnda. Her kan du kontakte Finansklagenemnda: Postboks 53, Skøyen 0212 Oslo Telefon: 231 31 960
www.finkn.no

Lovgivning og verneting

Hvis ikke annet er avtalt, gjelder norsk lovgivning. Det er Lov om forsikringsavtaler som regulerer avtaler om skadeforsikring og personforsikring. Tvister i forbindelse med forsikringsavtalen avgjøres ved norske domstoler hvis ikke annet er avtalt eller det er i strid med ufravikelige regler i gjeldende lovgivning. Hvilken lovgivning og hvilket verneting som gjelder er ikke valgfritt.

Forsikringene i pakken kan også kjøpes særskilt

Dersom du ikke ønsker vår pakkeløsning kan Boligkjøperforsikringen kjøpes alene. Gi i så fall beskjed til din eiendomsmegler om at du ønsker å kjøpe forsikringen for seg. Dette gjelder også de øvrige produktene i pakken, men du må da kontakte Tryg direkte.

Garantiordning for skadeforsikring

Selskapet er medlem i garantiordningen for skadeforsikring i Norge. Garantiordningen skal ikke dekke mer enn 90 prosent av hvert enkelt krav. Krav etter forsikring som gjelder bolig og tvungen ansvarsforsikring skal likevel dekkes med 100 prosent. Garantiordningen skal ikke dekke forsikringskrav utover 20 millioner kroner for hvert krav for hver sikret for hvert skadetilfelle. Merk særskilt at noen typer forsikringsavtaler ikke er omfattet av ordningen, herunder livsforsikringer. For nærmere informasjon om garantiordningen se forskrift om finansforetak og finanskonsern av 09.12.2016 (FOR2016-12-09-1502).

Pris

Prisen for forsikringene legges til kjøpesummen for boligen, så du får ingen egen regning for pakken. Pris for pakken gjelder i ett år og ved fornyelse vil det beregnes en pris per produkt i pakken. Du vil motta informasjon om dette i forkant av fornyelse.

Dersom du angrer på ditt kjøp av pakke kan du lese mer om dette her:

[Angrerett | Tryg Forsikring](#)

Om Tryg

Tryg Forsikring er norsk filial av det danske forsikringsforetaket Tryg Forsikring A/S. Tryg Forsikring A/S har konsesjon som skadeforsikringsselskap fra det danske Finanstilsynet. Virksomheten i den norske filialen av Tryg er under tilsyn fra det danske Finanstilsynet og det norske Finanstilsynet.

Tryg Forsikring er registrert i det norske Foretaksregisteret med organisasjons-nummer 989563521

Postadresse:
Postboks 7070, 5020 Bergen.
Tryg Forsikring A/S er registrert hos Erhvervsstyrelsen i Danmark med CVR nr. 24260666 og med adresse: Klausdalsbrovej 601
DK - 2750 Ballerup
Danmark.

LØSØRE OG TILBEHØR

Gjeldende fra januar 2020

Oversikten er utarbeidet av Norges Eiendomsmeglerforbund, Eiendom Norge og Advokatforeningens Eiendomsmeglingsgruppe, og er gjeldende fra 1. januar 2020.

Lov om avhending av fast eiendom (avhendingslova/avhl.) av 3. juli 1992 regulerer kjøper og selgers rettigheter og plikter ved overdragelse av fast eiendom og andeler i borettslag. I henhold til avhl. § 3-4 skal eiendommen, når annet ikke er avtalt, overdras med innredninger og utstyr som etter lov, forskrift eller annet offentlig vedtak skal følge med. Det samme gjelder varig innredning og utstyr som enten er fastmontert eller er særskilt tilpasset bygningen, jf. avhl. § 3-5. Loven inneholder ingen detaljert oversikt over hva som omfattes av «innredning og utstyr», og over hva som skal regnes som «fastmontert eller særskilt tilpasset». Partene kan fritt avtale hva som skal følge med eiendommen ved salg. Bransjens liste over løsøre og tilbehør som skal følge med eiendommen, er en del av avtalen mellom kjøper og selger dersom ikke annet er opplyst i salgssoppgaven, kjøper har tatt forbehold i bud eller avtale på annen måte er inngått. Der intet annet er avtalt, vil løsøre og tilbehør medfølge slik dette fremkommer av avhl. § 3-4 og § 3-5 og denne oversikt. Produkter og installasjoner som medfølger overdras uten noen form for garantier, utover eventuell gjenværende leverandørgaranti.

Dersom det er noe i nedenstående liste som ikke finnes på eiendommen, vil det heller ikke medfølge.

LISTEN OVER LØSØRE OG TILBEHØR SOM SKAL FØLGE MED EIENDOMMEN VED SALG NÅR ANNET IKKE FREMGÅR AV MARKEDSFØRING ELLER ER AVTALT:

1. HVITEVARER medfølger der dette er spesielt angitt i salgssoppgaven.

2. HELDEKKENDE TEPPER følger med uansett festemåte.

3. VARMEKILDER slik som ovner, kaminer, peiser, varmpumper og panelovner, følger med uansett festemåte. Frittstående biopeiser/ varmeovner og terrassevarmere medfølger ikke. Det følger ikke med varmekilder i rom som ikke har vegg- eller fastmonterte varmekilder på visning.

4. TV, RADIO OG MUSIKKANLEGG. TV-antennor og fellesanlegg for TV, herunder parabolantenne, og tuner/dekoder/tv-boks medfølger der dette eies av selger. Veggmontert TV/flatskjerm med tilhørende festeordning samt musikkanlegg følger ikke med (se også punkt 12).

5. BADEROMSINNREDNING/UTSTYR: Badekar, dusjkabinett, dusjvegger, alle fastmonterte speil og hyller, fastmonterte glass- og håndkleholdere, herunder håndklevarmere samt baderomsinnredning, medfølger.

6. GARDEROBESKAP medfølger, selv om disse er løse. Fastmonterte garderobehyller og knagger medfølger. Innredning i garderobeskap, for eksempel løse eller fastmonterte trådkurver, hyller, stenger og lignende, medfølger.

7. KJØKKENINNREDNING medfølger, herunder også åpne, fastmonterte hyller og løs eller fastmontert kjøkkenøy.

8. MARKISER, PERSIENNER og annen type innvendig og utvendig solskjerming, gardinoppheng, lamellgardiner og liftgardiner medfølger.

9. AVTREKKSIVIFTER av alle slag, samt fastmonterte aircondition/ventilasjonsanlegg, medfølger.

10. SENTRALSTØVSUGER medfølger med komplett anlegg, herunder slange, munnstykke mm.

11. LYSKILDER: Kupler, lysstoffarmatur, fastmonterte "spotlights", oppheng og skinner med spotlights samt utelys og hagebelysning medfølger. Vegglamper, krokhengte lamper, lysekroner, prismelamper og lignende som er koblet til sukkerbit eller stikkontakt følger likevel ikke med.

12. INSTALLERTE SMARTHUSLØSNINGER med sentral som styrer lys,

varme, lyd o.l., samt tilhørende trådløse enheter som brytere, sensorer, kameraer, integrerte høyttalere el. medfølger. Enkle lysstyringssystem f.eks. med en sentral som kun styrer lyspærer eller smartpærer montert i sokkel medfølger likevel ikke.

13. UTVENDIGE SØPPELKASSER og eventuelt holder/hus til disse medfølger.

14. POSTKASSE medfølger.

15. UTENDØRS INNRETNINGER slik som flaggstang, fastmontert tørkestativ, samt andre faste utearrangementer som f.eks. badestamp, boblekar/jacuzzi og liknende utendørs kar, lekestue, lekestativ, utepeis, fastmontert trommel til vannslange, medfølger. Guidekabel/avgrensingskabel til robotgressklipper medfølger, men robotgressklipper og ladestasjon for denne medfølger ikke.

16. FASTMONTERT VEGGLADER/LADESTASJON TIL EL-BIL medfølger uavhengig av hvor laderen er montert.

17. SOLCELLEANLEGG med tilhørende teknisk infrastruktur medfølger

18. GASSBEHOLDER til gasskomfyr og gasspeis medfølger.

19. BRANNSTIGE, BRANNTAU, feiestige og lignende medfølger der dette er påbudt. Løse stiger medfølger ikke.

20. BRANNSLUKNINGSAPPARAT, BRANNSLANGE OG RØYKVARSLER medfølger der dette er påbudt. Det er eier og brukers plikt til å se til at utstyret forefinnes på enhver eiendom. Hvis annet ikke er uttrykkelig avtalt, skal dette derfor alltid følge med ved salg av eiendom.

21. SAMTLIGE NØKLER til eiendommen som selger er i besittelse av skal overleveres kjøper på overtakelsen, herunder nøkler til eventuelle boder, uthus, garasjeportåpner el. Låses boder, uthus el. med hengelås, skal lås og nøkler til disse medfølge.

22. GARASJEHYLLER, bodhyller, lagringshyller og oppheng til bildekk medfølger såfremt de er fastmontert.

Planter, busker og trær som er plantet på tomten, eller fastmonterte kasser og lignende er en del av eiendommen og medfølger i handelen.

KORT OM OSS



Simon Aasen

EIENDOMSMEGLER MNEF | PARTNER

41 62 42 74

saa@eie.no

EIE Bergen Sentrum

Premium rådgivning

EIE Bergen Sentrum

EIE er en eiendomsmegler med høy lokal kunnskap som kjenner Bergen Sentrum veldig godt. Derfor har våre erfarne og engasjerte eiendomsmeglere førstehåndskunnskap om hva boligene blir solgt for og til hvilken pris som faktisk er realistisk å oppnå.

EIE Bergen leverer høykvalitets meglertjenester til Bergen og omegn. Vi skal levere boligannonser og -presentasjoner i toppklassen til alle våre kunder.

Vi får din bolig til å bli så attraktiv som mulig, med egne fotografer, stylister og interiørarkitekter som sørger for best mulig presentasjon av boligen som skal selges. EIE Bergen og våre meglere har opparbeidet seg svært god erfaring om hvilke tiltak som gir din bolig det beste inntrykket overfor de riktige kjøperne.

Vi er opptatt av at våre kunder skal ha en så oversiktlig, trygg og behagelig opplevelse av boligsalg som mulig. Som selger skal du føle deg ivaretatt gjennom hele prosessen, fra klargjøring og planlegging av salg – helt frem til nøkkelen blir levert.

EIE Bergen vet hva som må gjøres for å få riktig pris for din eiendom og en forutsigbar, behagelig salgsprosess. Ta kontakt med oss i dag for en uforpliktende prat!

VERDI- OVERVÅKNING

Månedlig prisoppdatering på din bolig





Hold et øye med verdiutviklingen på boligen din – helt uten kostnad

HVA ER VERDIOVERVÅKNING?

Boligen er oftest det mest verdifulle av våre eiendeler. Med EIE verdiovervåkning kan du følge med på den generelle prisutviklingen i ditt område, og få månedlig verdiestimat av boligen din sendt på e-post.

HVEM KAN BESTILLE DETTE?

Både eksisterende og ikke eksisterende kunder kan bestille dette fra oss. Dersom du nylig har fått verddivurdering eller kjøpt bolig av oss vil du automatisk motta verdiovervåkning uten å måtte foreta deg noe. Alle boliger som er kjøpt etter 1. januar 2003 kan bestille verdiovervåkning direkte på eie.no ved å fylle ut informasjon om boligen din selv. Boliger kjøpt før 2003 må først få en verddivurdering fra en av våre meglere for å kunne motta verdiovervåkning.

HVOR FÅR VI TALLENE TIL VERDIOVERVÅKNING FRA?

Tallene fra verdiovervåkning er hentet fra den månedlige boligprisstatistikken til Eiendom Norge. Statistikken er et samarbeid mellom Eiendom Norge, Eiendomsverdi og Finn.no. Statistikken er utarbeidet etter siste måneds slutt og omfatter boliger som annonseres på Finn.no. Det innebærer cirka 70 prosent av alle boliger som omsettes i Norge i løpet av et år, og en statistikk eiendomsbransjen legger til grunn for å gi best mulig estimat og oversikt på boligprisene i hele Norge.

MEGLER- BOOKING

— Vi gjør det enkelt for deg





Din bolig er verdifull – benytt deg av vår kunnskap og erfaring

Med EIE meglerbooking kan du når som helst på døgnet avtale tid med en våre meglere – kun ved noen få tastetrykk på vår hjemmeside. Her velger du tjenesten du har behov for, og hvilket tidspunkt som passer for deg. Enten om du skal selge boligen din, refinansiere lånet ditt eller ønsker å vite hva boligen din er verdt i dagens marked, så har vi tilrettelagt for at det skal være enkelt for deg.

En befaring kan gi deg ny og verdifull innsikt om din bolig. Våre meglere gir deg en verdivurdering av markedsverdien til din bolig. Verdiovurdering blir basert på en grundig analyse av din bolig og på tilsvarende boliger solgt i ditt område den siste tiden. Boligen din er verdifull. Opplevelsen av å bruke EIE skal også være det. Derfor kaller vi det Premium rådgivning.



EIE advokat

Vår kompetanse – din trygghet

Vi dekker alle sentrale rettsområder, med hovedvekt på eiendomsrettslig premium rådgivning og tvisteløsning. Eiendomsrett omfatter alle juridiske aspekter knyttet til blant annet kjøp, salg, utvikling, utleie, plan- og bygningsrett, tomtefeste og eierseksjonsrett. EIE advokat har spesialisert seg på eiendomsrettslig rådgivning og tvisteløsning innen både privat- og næringseiendom

Vi har også solid kompetanse på relaterte rettsområder som skatt og avgift, arv og skifte, familierett og forsikringsrett, samt selskapsrett og alminnelig kontraktsrett

I EIE verdsetter vi faglig dyktighet, personlig engasjement og rask responstid høyt. Vi kaller det Premium rådgivning

eie.no/advokat



OM EIE EIENDOMS- MEGLING

Et boligsalg er ikke bare et hjem som bytter eier. Det er to eller flere liv som endres for alltid. På begge sider har selger og kjøper noe felles – de skal ta en avgjørelse av stor betydning. Vi skal være der for begge.

Det finnes ikke ett enkelt svar på hva som gjør en megler god. For det er med meglere som med fagfolk flest - det de gjør er like viktig som det de sier. Både mennesker og boliger er forskjellige, men en vellykket salgsprosess har alltid én viktig ingrediens: Tid til å gjøre det ordentlig. Våre kunder har lagt ned mye tid og innsats i sine hjem. De fortjener det samme fra oss.

EIE er Norges største uavhengige eiendomsmeglerkjede, og er i motsetning til andre ikke eid av en bank. Siden oppstarten i 2006, har vi ikke hatt noen annen agenda enn å være den beste eiendomsmegleren - og vi bruker all vår kunnskap og erfaring for å skape en god salgsprosess. Vi stiller derfor bransjens høyeste krav til oss selv, som betyr at vi er den eneste eiendomsmeglerkjeden som krever doble etterutdanningspoeng av våre meglere, ikke kun det som er lovpålagt.

Tid til å gjøre det ordentlig betyr at vi skreddersyr råd og løsninger for hver enkelt kunde. Arbeidet vi har lagt ned har resultert i at vi har vunnet 12 gullmeglere, blitt kåret til å ha bransjens mest fornøyde kunder av Norsk Kundebarometer i 2021* for andre året på rad, og blitt kåret til bransjens mest bærekraftige kjede i 2020*

Boligen din er verdifull. Opplevelsen av å bruke EIE skal også være det. Derfor kaller vi det Premium rådgivning.

*EIE ble bransjevinner i Norsk kundebarometer 2021 og Norsk Bærekraftbarometer 2020. Et forskningsprosjekt ved Handelshøyskolen BI. www.kundebarometer.com

EIE speiler selger og kjøper™

eie.no