

Æ

# Myrsletta 23

2052 Jessheim • Ullensaker kommune

EIE eiendomsmegling

E

Vi hjelper deg med å



## Ole Anders Strand Teslo

EIENDOMSMEGLER | PARTNER

98 15 11 92

[ogat@eie.no](mailto:ogat@eie.no)

EIE Frogner & Aker Brygge

finne ditt nye hjem

E



## Charlotte Marie Bårdsen

EIENDOMSMEGLERFULLMEKTIG

41 06 35 94

cmb@eie.no

EIE Frogner & Aker Brygge

# INNHOLD

Dette må du vite .....	7
Ditt nye hjem? .....	16
Informasjon & dokumenter .....	84
Kort om oss .....	135

### **Rett til fritt å velge megler**

Valg av eiendomsmeglingsforetak skal være frivillig. Eiendomsmeglingsforetak kan ikke inngå oppdrag om eiendomsmegling dersom inngåelsen av oppdraget er satt som vilkår i avtale om annet enn eiendomsmegling, f.eks. tilbud om lån eller andre banktjenester, jf. Lov om eiendomsmegling § 6-3 (3).



DETTE MÅ  
DU VITE

# Nøkkelinformasjon

## EIENDOM

Myrsletta 23, 2052 Jessheim, Etasje: 6

## MATRIKSEL

Andelsnr. 55 Orgnr. 833065572 i Ullensaker kommune

## BOLIGTYPE

Leilighet

## EIERFORM

Borettslag

## AREALER

Leilighet beliggende i 6. etasje. Felles heisadkomst.

Leiligheten går over ett plan og består av:

- Gang, bod, to bad, tre soverom og stue med åpen kjøkkenløsning.

Leiligheten disponerer en bod på ca. 5 kvm i underetasje (A2).

Totalt BRA 101 kvm består av:

- BRA-i (internt bruksareal): 96 kvm

- BRA-e (eksternt bruksareal): 5 kvm

I tillegg kommer TBA (balkongareal): 31 kvm

Eventuelle betegnelser på rom er angitt ut fra faktisk bruk, uavhengig av hva som er godkjent hos bygningsmyndighetene.

## ANTALL SOVEROM

3

## BYGGEÅR

2024

## TOMT

Eiet tomt 14766 kvm i henhold til prospekt Kanalparken.

Forbehold om tomtens størrelse inntil organisering er besluttet og oppmålingsforretning er gjennomført.

## PRISANTYDNING

2 472 000

## ANDEL FELLESGJELD/FELLESFORMUE

Andel fellesgjeld: kr. 4 518 000,- pr. 01.12.24

## TOTALPRIS INKL. FELLESGJELD

kr 2 472 000,- (Prisantydning)

kr 4 518 000,- (Andel av fellesgjeld)

-----  
kr 6 990 000,- (Pris inkl. fellesgjeld)

## Omkostninger:

kr 200,- (Pantattest kjøper)

kr 500,- (Tingl.gebyr BRL-skjøte - Statens Kartverk)

kr 500,- (Tingl.gebyr pantedokument BRL - Statens Kartverk)

-----  
kr 1 200,- (Omkostninger totalt ved prisantydning)

-----  
kr 6 991 200,- (Totalpris inkl omkostninger)

## Valgfrie omkostninger:

kr 9 950,- (Boligkjøperpakke (valgfritt))

-----  
kr 7 001 150,- (Totalpris inkl omk og valgfrie omkostninger)

## FELLESKOSTNAD

Kr. 26 473,- pr. mnd.

Det gjøres oppmerksom på at en eventuell renteøkning, vedlikeholdsarbeid eller andre tiltak som iverksettes av borettslaget kan medføre økning i felleskostnadene. Det er dog normalt at det foretas en årlig indeksregulering av felleskostnadene.

Ved innbetaling av andel gjeld tilknyttet IN-ordning vil felleskostnader reduseres med kapitalkostnader tilsvarende kr. 20.896,-. Felleskostnadene etter nedbetaling er kr. 5.577,-.

## FELLESKOSTNAD INKLUDERER

Forretningsførsel, revisjon, felles bygningsforsikringer, kommunale avgifter, drift og vedlikehold, renter av fellesgjeld (IN-ordning), internett (OBOS OpenNet) og fyring/varmtvann (a.konto).

## SIKRINGSORDNING FELLESGJELD

OBOS garanterer overfor borettslaget mot økonomiske tap som følge av manglende innbetaling av felleskostnader, gjennom egen avtale. Dette betyr at den enkelte andelseier ikke belastes ved at noen andre eventuelt ikke betaler sine månedlige felleskostnader.

## KOMMUNALE AVGIFTER

Kommunale avgifter dekkes gjennom fellesutgiftene i borettslaget.

## EIER

Gystad Eiendom AS

## Beskrivelse

### PARKERING

Det medfølger ikke garasjeplass ved salg. Garasjeplass med direkte tilkomst fra heis er etablert i felles anlegg, beliggende under bygningsmassen og gårdsrommet.

I takt med vider utbygging vil det bli innfaset parkeringssystem over to plan og to rader. Det er i tillegg etablert



gjesteparkeringsplasser for besøkende, disse befinner seg i hovedsak utendørs.

Det gjøres oppmerksom på at det kan forekomme enkelte mindre avvik fra Byggforsks anbefalinger for utforming av garasjeanlegget parkeringsplasser. Kjøpere med spesielle behov hva angår parkering oppfordres til å dette opp med selger før kjøpstilbud gis.

Garasjekjelleren har innkjøring fra Myrsletta. Garasjeplass er forbehold til leilighetene i prosjektet. Inntil 80% av alle leiligheter i prosjektet vil ha mulighet for kjøp av bruksrett til garasjeplass i garasjeanlegget. Selger tar forbehold om antall p-plasser for salg til enhver tid. Bruksrett til garasjeplass kan kjøpes i tillegg til leiligheten for kr. 350.000,-. Selger forbeholder seg retten til organisering fordeling av garasjeplasser og boder. Ta kontakt med megler for mer informasjon.

## Beliggenhet

### BELIGGENHET

Nye leiligheter tilgjengelig for salg på Gystadmyra. Her bor du i gangavstand til Jessheim sentrum, handlegater og togstasjon. Flytt rett inn i din nye leilighet på Jessheim med kort vei til matbutikker, Jessheim sentrum og Oslo. Området byr på umiddelbar nærhet til turterreng og gangvei til sentrum med kafeer, spisesteder og et rikt utvalg av fasiliteter. Jessheim kulturhus byr på konserter, teater, revyer, kunstutstillinger og tre kinosaler.

Fra leilighetene er det kun 15 minutters gange til Jessheim sentrum og Jessheim Storsenter med over 150 butikker og spisesteder. I tillegg har du flere servicetilbud og fasiliteter rett over gaten, som blant annet Rema 1000, Meny, Jysk, UnoX, Bohus og Jula.

Har du behov for fysisk aktivitet, er både Jessheimsbadet, friidrettsstadion, flerbrukshall, skatepark og Gystadmarka i umiddelbar nærhet. Jessheim byr på fine rekreasjonsområder, som populære Nordbytjernet. Gå en rolig tur rundt tjernet og avslutt med en piknik i det fri. Eller kanskje det frister med joggetur og en forfriskende dukkert? Nordbytjernet benyttes flittig året rundt av store og små, og byr på alt fra sandvolleyball til skøyter og pilking

I sentrum ligger togstasjonen hvor du kan ta pendertoget til Oslo på 24 minutter. Velger du bilen, er du i Oslo på cirka 40 minutter, eller du kan ta bussen som har holdeplass omtrent 400 meter fra boligene. Lillestrøm, Strømmen og Lørenskog ligger også godt innen rekkevidde via offentlig kommunikasjon og bil. Her er du også i umiddelbar nærhet til skole, idrettsanlegg og barnehager.

### BEBYGGELSE

Kanalparken byr på attraktive grøntarealer og det legges stor vekt på pent opparbeidede uteområder i parken. I dag er det etablert lekeplass utenfor.

Etterhvert som feltet bygges ferdig vil også fellesområder

sluttføres.

Det er planlagt oppført ny bebyggelse i innenfor gjeldene reguleringsplanen, endringer fra gjeldene reguleringsplan kan forekomme. Samlet sett vil dette danne et pent boområde. For kjøpere må det i byggetiden påregnes tilhørende ulemper som støy, støv, anleggsmaskiner etc.

### TOMT

Eiet tomt, 14766 kvm i henhold til prospekt Kanalparken. Forbehold om tomtens størrelse inntil organisering er besluttet og oppmålingsforretning er gjennomført.

### ADKOMST

Alle leiligheter er tilgjengelige med heis fra hovedinngang.

Det vil bli skiltet med EIE visningsskilt på oppsatte fellesvisninger.

Se vedlagt kartskisse i annonsen. Ved å trykke på kartet får du enkelt tilgang til en spesifisert reiserute fra ønsket startsted til den aktuelle boligen.

### SKOLE/BARNEHAGE

- Gystadmarka skole (1-7 kl.): 15 min gange.
- Jessheim skole og ressurscenter (1-7 kl.): 19 min gange.
- Skogmo skole (1-7 kl.): 20 min gange.
- Gystadmarka ungdomsskole (8-10 kl.): 15 min gange.
- Allergot ungdomsskole (8-10 kl.): 17 min gange.
- Hoppensprett vgs Jessheim: 21 min gange.
- Jessheim videregående skole: 2,3 km
- Skogmo barnehage (0-5 år): 15 min.
- Gystadmarka Doremi barnehage (0-5 år): 16 min.
- Hoppenspretthallen barnehage (0-5 år): 21 min.

### OFFENTLIG KOMMUNIKASJON

- Gystad bosenter linje 438: 5 min.
- Jessheim stasjon linje R13, R13x: 19 min.
- Oslo Gardermoen: 12 min med bil.

## Innhold

### BYGGEMÅTE

Kanalparken bygges etter Byggeteknisk forskrift (TEK 17). Gjeldene versjon ved tidspunkt for søknad om rammetillatelse.

Grunn og fundamenter:

Bygningene utføres med bærekonstruksjon hovedsakelig i betong enten som plasstøpt eller med prefabrikkerte elementer.

Yttervegger:

Fasadeveggene utføres i hovedsak med isolert bindingsverk og enkelte steder i betong. Utvendig er veggene i hovedsak kledd med fasademateriale. Dette kan variere mellom betong, tegl, fasadeplater, evt. kledning av tre. Enkelte fasadedetaljer kan være i andre materialer.

Takkonstruksjoner:

Yttertak er isolert og tekket. Takvann føres til sluk via fall og renner.

Balkong:

Balkong i betong med tremmegulv i impregnert treverk.

## Standard

### STANDARD

I en moderne bolig i Kanalparken bor du både praktisk og hyggelig. Et fredelig og avslappende hjem hvor du kan hvile ut etter en ellers travel hverdag. Leilighetene har store vinduer som inviterer dagslyset inn, og du har utsyn til grønne pene fellesarealer.

Leilighet beliggende i 6. etasje (heis) og består av gang, bod, to bad, tre soverom og stue med åpen kjøkkenløsning. I tillegg disponerer leiligheten en bod i underetasje på ca. 5 kvm.

Entré |

Du blir ønsket velkommen inn i en stor entré/gang med plass til ønskelige møblelementer.

Bad |

Baderom med gulvvarme. Badet er utstyrt med vegghengt servant med skuffer, dusjhjørne med glassdører og vegghengt toalett. Det ene baderommet har opplegg for vaskemaskin.

Åpen stue- og kjøkkenløsning |

Leiligheten har en praktisk åpen kjøkkenløsning vendt mot stue. Moderne Sigdal kjøkken med lyse fronter. Av integrerte hvitevarer er det stekeovn, platetopp (type induksjon), oppvaskmaskin og kombiskap kjøl/frys.

Leiligheten har store vindusflater som slipper inn mye naturlig lys. Stuen kan enkelt innredes med ønskelige møblelementer. Utgang fra stue til en stor, solrik balkong på hele 31 kvm.

For den utfyllende tekniske standard for øvrig, henvises det til vedlagte arealmåling.

### FERDIGATTEST / MIDLERTIDIG BRUKSTILLATELSE

Prosjektet har fått rammetillatelse for hele utbyggingen. Selger tar forbehold om endring i rammetillatelse for resterende del av utbyggingen. Neste byggetrinn som planlegges oppført er bygg F og G. Endelig byggetrinn estimeres å være ferdig fra 2028.

Det foreligger ferdigattest for bygg A og B.

## Energi

### ELEKTRISK ANLEGG

Det gjøres oppmerksom på at en tilstandsrapport kun inneholder en forenklet kontroll av det elektriske anlegget.

### OPPVARMING

Oppvarming med vannbåren gulvvarme og varmtvanntilknyttet

felles varmesentral.

### ENERGIMERKING

Energiattest med energimerke Oppvarmingskarakter Grønn - Energikarakter A

## Økonomi/drift

### EIENDOMSSKATT

Det er borettslaget som eier bygningene og tomten. Eventuell eiendomsskatt skrives derfor ut til borettslaget som så fordeler eiendomsskatten blant sine andelseiere.

### FORDELING FELLESKOSTNADER

Fellesutgifter: kr 26 473,- pr.mnd.

Forretningsførsel, revisjon, felles bygningsforsikringer, kommunale avgifter, drift og vedlikehold, renter av fellesgjeld (IN-ordning), internett (OBOS OpenNet) og fyring/varmtvann (a.konto).

Herav:

- Felleskostnader: kr. 4.146,-

- A.konto energi: kr. 1.431,-

- Kapitalkostnader lån: kr. 20.896,-

Ved innbetaling av andel gjeld tilknyttet IN-ordning vil felleskostnader reduseres med kapitalkostnader tilsvarende kr. 20.896,-. Felleskostnadene etter nedbetaling er kr. 5.577,-.

Det gjøres oppmerksom på at en eventuell renteøkning, vedlikeholdsarbeid eller andre tiltak som iverksettes av borettslaget kan medføre økning i felleskostnadene. Det er normalt at det foretas en årlig indeksregulering av felleskostnadene. Det vil tilkomme månedelig serviceavgift for parkeringssystem.

Varmt tappevann og romoppvarming er forutsatt basert på fjernvarme fra Solør Bioenergi. Kostnader til andelens forbruk av varme (oppvarming/varmt tappevann), fordeles etter målt forbruk. Andelseier betaler et akontobeløp og dette avregnes.

Felleskostnader fremkommer ved at 50% av kostnadene fordeles likt mellom andelene, og 50% etter leilighetenes innbyrdes areal (hoveddelens BRA areal, eksklusive balkonger, terrasser og lignende).

### FASTE LØPENDE KOSTNADER

For aktuell leilighet vil dette blant annet være strøm etter forbruk, kabel-TV, forsikringer etc.

### SPESIFIKASJON AV FELLESGJELD

Lånenummer: DNBO1-16368549804

Type: A

Restsaldo: 248.034.000,-

Restløpetid: 39 år 7 md.

Term pr. år: 12

Avdr. frihet til og med: 01.05.2029

Type rente: Flyt  
Rente: 5,55%

Andel fellesgjeld og kapitalkostnader:

Lånenummer: DNB01-16368549804

Andel fellesgjeld: kr. 4.518.000,-

Kapitalkostnader: kr. 20.896,-

Avdragsfrihet til og med: 01.05.2029

Borettslaget har IN-ordning (individuell nedbetaling av fellesgjeld). IN-ordningen åpner for at den enkelte andelseier helt eller delvis kan nedbetale boligens andel av fellesgjeld to ganger i året (30.03 og 30.09), minimum kr. 60.000,-.

Ved etablering av individuell avtale for nedbetaling av fellesgjeld (IN-ordning) vil eier av andelen få et etableringsgebyr pålydende kr. 5.000,-.

En innbetaling innenfor IN-ordningen gir andelseieren reduserte månedlige felleskostnader tilsvarende reduksjonen i renter og avdrag på borettslagets fellesgjeld. IN-ordningen forutsetter flytende rente, og innbetalinger kan ikke reverseres.

Ved innbetaling av andel gjeld tilknyttet IN-ordning vil felleskostnader reduseres med kapitalkostnader tilsvarende kr. 20.896,-. Felleskostnadene etter nedbetaling er kr. 5.577,-.

Overnevnte informasjon er hentet fra forretningsfører.

#### **FORMUESVERDI**

Ligningsverdien er ikke fastsatt enda. Ligningsverdien fastsettes med utgangspunkt i en kvadratmeterpris, som beregnes av Statistisk sentralbyrå (SSB). Kvadratmeterprisen skal gi uttrykk for en estimert markedsverdi pr. kvadratmeter og bygger på statistiske opplysninger om omsatte boliger (boligtype, areal, geografisk beliggenhet og alder).

#### **BORETTLAG**

Borettslag: Kanalparken 1 borettslag, Orgnr: 833065572

Kanalparken byr på attraktive grøntarealer og det legges stor vekt på pent opparbeidede uteområder i parken. Kanalparken er planlagt med totalt ca. 290 leiligheter, fordelt på syv bygg (hus A-G).

Generelt om borettslaget:

- Borettslaget består av 96 andeler.
- Forretningsførsel blir utført av OBOS Eiendomsforvaltning AS.

Det er lagt stor vekt på tilrettelegging for sykkelparkering i prosjektet. Det tilordnes en kombinasjon av utvendige sykkelstativer og innendørs sykkelparkering i parkeringskjelleren.

Det etableres fibernett for TV og bredbåndstjenester i boligsammenslutningen. Alle husstander får fiber ført frem til modem i teknisk skap. Derfra kables videre til ett punkt i stue for TV/data, og ett punkt i hovedsoverom for TV/data.

Det foreligger vedtekter og husordensregler for borettslaget og disse ligger vedlag i salgsoppgaven. Vi oppfordrer interessenter til å gjøre seg kjent med disse.

#### **FORRETNINGSFØRER**

OBOS Eiendomsforvaltning AS

#### **STYREGODKJENNING**

Det er en forutsetning for avtalen at ny eier blir styregodkjent før overtagelse. Styregodkjennelse kan ikke nektes uten saklig grunn. Styregodkjennelsen vil bli avklart i etterkant av salget.

#### **FORKJØPSRETT**

Det foreligger forkjøpsrett for OBOS-medlemmer og de øvrige andelseierne i borettslaget. Forkjøpsretten er avklart i forkant av salget. Ta kontakt med megler eller forretningsfører for ytterligere opplysninger.

## **Diverse**

#### **TEKNISKE INSTALLASJONER**

Tekniske- og VVS anlegg:

- Vannbåren gulvvarme (i hovedsak) og et balansert ventilasjonsystem.
- Over kjøkkenskap er det innkassing av ventilasjonskanal for avtrekksvifte.

Elektrisk anlegg:

- Anlegget installeres i henhold til offentlige myndigheters forskriftskrav, dvs. NEK 400. Det innebærer blant annet at det er montert komfyrvakt på kjøkken.
- Alle kontaktpunkter er jordet.
- Automatsikringer.

Ventilasjon:

- Leilighetene har balansert ventilasjon med varmegjenvinning, og uten kjøling.

Brann:

Alle leilighetene leveres med boligsprinkleranlegg. Det plasseres sprinklerhoder i tak, evt. på vegg i alle rom. Det leveres brannslukkingsapparat.

#### **DYREHOLD**

Det er tillatt å holde dyr så lenge dyreholdet ikke er til sjenanse for de øvrige beboerne. For mer informasjon se vedlagt husordensregler, jf. § 11.

#### **DIVERSE**

Alle innvendige og utvendige arealangivelser er hentet fra vedlagte takstdokumenter og er ikke kontrollmålt av megler.

I internettannonsen, salgsoppgaven og eventuell avisannonse er det bruken av boligens rom som er opplyst, selv om denne kan være i strid med dagens krav for tilsvarende bruk.

## **ANNET**

Vi i EIE Eiendomsmegling Frogner & Aker brygge etterstreber å ha de beste boligannonseene i Norge og vi er stolte av å ha tilknyttet oss det som etter vår mening er de beste på styling og bilder i landet. Interiørarkitekt Cathrine Bækken ved Eave Studio og fotograf Daniel Bergsagel jobber eksklusivt for vårt kontor. Slik kan vi love det beste resultatet for våre kunder.

Valg av eiendomsmeulingsforetak skal være frivillig. Eiendomsmeulingsforetak kan ikke inngå oppdrag om eiendomsmegling dersom inngåelsen av oppdraget er satt som vilkår i avtale om annet enn eiendomsmegling, f.eks. tilbud om lån eller andre banktjenester, jf. Lov om eiendomsmegling § 6-3 (3).

## **RADONMÅLING**

Fra og med 1. januar 2014 må alle som leier ut bolig ha gjennomført radonmåling av boligen og kunne fremvise dokumentasjon på at radonnivåene er forsvarlig. Kravet gjelder alle typer utleieboliger, både de som leies ut av det offentlige, virksomheter og private, inkludert leiligheter og hybler i tilknytning til egen bolig. Også institusjoner o.l. omfattes dersom beboerne betaler leie.

## **Offentlige forhold**

### **FORPLIKTELSER, RETTIGHETER OG SERVITUTTER**

Eiendommens servitutter følger av dens grunnboksblad. For servitutter eldre enn fradelingsdato og eventuelle arealoppføringer som kan ha betydning for denne matrikkelenhet henvises det til hovedbruket / avgivereiendommen. For festenummer gjelder henvisningen servitutter eldre enn festekontrakten. Ta kontakt med megler for mer informasjon.

Kun fysiske personer som er andelseiere i boligbyggelaget være andelseiere i borettslaget. Ingen fysiske personer kan eie eller ha eierandel i mer enn en andel. Bare personer som bor eller skal bo i boligen kan eie en andel sammen.

Andelseiere i borettslaget er pliktig til å være medlem av Gystadmyra grønt sameie. Sameiet er et tingsrettslig sameie med ansvar for de areal/anlegg som ligger til «Gystadmyra» og som sameierne overtar iht. utbyggingsavtale med kommunen. Selger tar forbehold om endelig organisering og bruk av utomhus og parkeringsanlegg.

Kommunen har lovbestemt første prioritets pant (legalpant) i eiendommen for eventuelle ubetalte kommunale skatte- og avgiftskrav.

## **UTLEIE**

Andelseier kan ikke uten samtykke fra styret i borettslaget overlate bruken av boligen til andre. Med samtykke fra styret kan andelseier overlate boligen til andre i inntil tre år hvis andelseier har bodd i boligen i minst ett av de to siste årene, jf. borettslagsloven § 5-5. Godkjenning kan bare nektes dersom brukers forhold gir saklig grunn til det. Godkjenning kan nektes dersom brukeren ikke kunne blitt andelseier. Utleie i andre

tilfeller kan godtas ved særlige grunner, jf. borettslagslova § 5-6. Se også borettslagets vedtekter og konferer megler ved spørsmål.

## **VEI/VANN/KLOAKK**

Eiendommen er tilknyttet offentlig vei, vann og avløp ifølge Ullensaker kommune.

Vi gjør oppmerksom på at private ledninger vedlikeholdes for eiers regning. For private fellesledninger er der normalt tilknyttet solidarisk vedlikeholdsplikt.

## **REGULERING**

Eiendommen er hovedsakelig regulert til byggeområde for boliger med tilhørende anlegg. Det tas forbehold om endring i reguleringsplan.

## **Kjøpsvilkår**

### **OVERTAGELSE**

Overtagelse etter avtale med selger.

### **PRISANTYDNING, OMKOSTNINGER OG EVT. FELLESGJELD**

kr 2 472 000,- (Prisantydning)

kr 4 518 000,- (Andel av fellesgjeld)

-----  
kr 6 990 000,- (Pris inkl. fellesgjeld)

Omkostninger:

kr 200,- (Pantattest kjøper)

kr 500,- (Tingl.gebyr BRL-skjøte - Statens Kartverk)

kr 500,- (Tingl.gebyr pantedokument BRL - Statens Kartverk)

-----  
kr 1 200,- (Omkostninger totalt ved prisantydning)

-----  
kr 6 991 200,- (Totalpris inkl omkostninger)

Valgfrie omkostninger:

kr 9 950,- (Boligkjøperpakke (valgfritt))

-----  
kr 7 001 150,- (Totalpris inkl omk og valgfrie omkostninger)

### **BOLIGSELGERFORSIKRING**

Det er ikke tegnet boligselgerforsikring i forbindelse med salget.

### **BETALINGSBETINGELSER**

Fullstendig kjøpesum samt omkostninger skal være disponibelt på meglers klientkonto innen dato for overtagelse.

Kjøpesummen skal innbetales fra norsk finansinstitusjon og/eller kjøpers konto i norsk finansinstitusjon. Eventuell egenkapital skal innbetales i én samlet betaling fra kjøpers egen konto i norsk finansinstitusjon.

### **VEDERLAGET**

Følgende er avtalt om meglers vederlag:

Provisjon: 1%

Grunnpakke: 5.000,-

Oppgjørshonorar: 5.990,-

Dersom handelen ikke kommer i stand eller at oppdraget sies opp har megleren krav på dekning for påløpte timer, påløpte visninger, grunn og markedspakke samt utlegg.

#### OPPDRAKSNUMMER

99-24-0483

## Kjøpsinformasjon

### BUDGIVNING

Eiendomsmegler skal legge til rette for en forsvarlig avvikling av budrunden. Vi gjør oppmerksom på at det i forbrukerforhold ikke kan inngis bud med kortere akseptfrist enn kl. 12.00 første virkedag etter siste annonserte visning. Eiendomsmegler kan ikke formidle bud med kortere akseptfrist enn dette. Hos EIE stiller vi strengere krav til frister ved budgivning enn det som følger av Forbrukerinformasjon om budgivning punkt 4, vedlagt i salgsoppgaven. Bud skal ikke ha en akseptfrist på mindre enn 30 minutter fra budet inngis. Bud med kortere akseptfrist enn 30 minutter kan bli avvist.

Eiendomsmegler har ikke ansvar for forsinkelser som skyldes tekniske feil. Akseptfristen er absolutt, det vil si at selger må akseptere budet og kjøper meddeles aksepten innen utløpet av akseptfristen. Dersom du utsetter inngivelse av bud til tett opp mot akseptfristen på et annet bud er det en reell fare for at eiendommen kan bli solgt før ditt bud kommer frem til megler og/eller megler rekker å bringe budet videre til selger. Husk alltid å ringe megler etter at du har sendt et bud eller budforhøyelse, for å forsikre deg om at budet er mottatt og kan formidles til selger. For øvrig vises det til vedlagte forbrukerinformasjon om budgivning.

Alle bud og budforhøyelser skal være skriftlig. I tillegg må legitimasjon være fremlagt, og budet skal signeres av budgiver. Eiendomsmegler kan ikke formidle bud før disse kravene er oppfylt. Vi oppfordrer til å inngi bud elektronisk, ved å trykke på "Gå til budgivning" på eiendommens hjemmeside på eie.no eller ved å trykke på knappen "Gi bud" i finn-annonsen. Ved å benytte denne tjenesten vil vilkårene om legitimasjon og signatur fra budgiver være oppfylt. Som kjøper og selger hos EIE vil du få tilsendt budjournalen etter at handel er inngått. Dette innebærer at alle bud vil bli gjort kjent for partene i den endelige kjøpsavtalen. Øvrige budgivere kan be om å få en kopi av budjournalen i anonymisert form. Det er viktig at du gjør deg kjent med all informasjon om boligen, og at du har spurt om det du eventuelt lurer på, før du legger inn et bud.

### BOLIGKJØPERPAKKE OG BOLIGKJØPERFORSIKRING

EIE har sammen med vår samarbeidspartner lansert et gunstig forsikringskonsept for deg som kjøper bolig gjennom EIE.

Kjøpere (ikke juridiske personer) har anledning til å tegne Boligkjøperpakken. Denne kan inkludere bl.a. husforsikring, innboforsikring, dobbel rentedekning, flytteforsikring og boligkjøperforsikring som gir deg juridisk bistand dersom du ønsker å reklamere på boligkjøpet. Kjøpere (ikke juridiske personer) kan også velge å kun tegne boligkjøperforsikring.

Boligkjøperpakken/boligkjøperforsikring må tegnes senest i forbindelse med kontraktsmøtet.

Produktark for boligkjøperpakken og boligkjøperforsikring ligger vedlagt i salgsoppgaven. Ta kontakt med megler for ytterligere informasjon.

### LOVANVENDELSE

Generelle bestemmelser Salgsoppgaven er basert på de opplysningene selger har gitt til megler, den bygningssakkyndiges tilstandsrapport, samt opplysninger innhentet fra kommunen, Kartverket og andre tilgjengelige kilder. Det er viktig at kjøper setter seg grundig inn i alle salgsdokumentene, herunder salgsoppgave, tilstandsrapport og selgers egenerklæring. Kjøper anses kjent med forhold som er tydelig beskrevet i salgsdokumentene, og slike forhold kan ikke påberopes som mangler. Dette gjelder uavhengig av om kjøper har lest dokumentene. Alle interessenter oppfordres til å undersøke eiendommen nøye, gjerne sammen med fagkyndig før bud inngis. Kjøper som velger å kjøpe usett kan ikke gjøre gjeldende som mangel noe han burde blitt kjent med ved undersøkelsen. Dersom det er behov for avklaringer, anbefaler vi at interessenter rådfører seg med eiendomsmegler eller egne rådgivere før det legges inn bud.

En bolig som har blitt brukt i en viss tid, har vanligvis blitt utsatt for slitasje og skader kan ha oppstått. Slik bruksslitasje må kjøper regne med, og det kan avdekkes enkelte forhold etter overtakelse som nødvendiggjør utbedringer. Normal slitasje og skader som nødvendiggjør utbedring, er innenfor hva kjøper må forvente og vil ikke utgjøre en mangel. Kjøper og selgers rettigheter og plikter reguleres av avtalen mellom partene, samt informasjonen som har vært tilgjengelig for kjøperen i forbindelse med handelen. Avtalen utfylles av avhendingsloven, og det gjelder ulike avtalevilkår avhengig av om kjøper er forbrukerkjøper eller ikke. Dette er nærmere beskrevet nedenfor.

På grunn av ulike avtalevilkår kan selger vurdere bud fra en som ikke er forbruker, ulikt fra en forbrukers bud. Dersom kjøper ikke er forbruker, er selger sitt mulige mangelsansvar begrenset fordi eiendommen selges «som den er». Selger kan ikke ta «som den er» forbehold ovenfor en forbrukerkjøper. Selv et lavere bud fra en som ikke er forbruker kan foretrekkes fordi begrensningen i mulig mangelsansvar kan ha egenverdi for selger. Selger står fritt til å forkaste eller akseptere ethvert bud, og er for eksempel ikke forpliktet til å akseptere høyeste bud. Budgiver skal i budskjemaet avgi egenerklæring om budgiver er forbruker eller næringsdrivende/person som hovedsakelig handler som ledd i næringsvirksomhet.

Forbrukerkjøp - definisjon: Med forbrukerkjøp menes kjøp av eiendom når kjøperen er en fysisk person som ikke hovedsakelig handler som ledd i næringsvirksomhet. Forbruker - avtalevilkår: Eiendommen har en mangel dersom den ikke er i samsvar med kravene som følger av avtalen, eller det foreligger brudd på bestemmelsene i avhendingsloven §§ 3-2 til 3-8. Hvis eiendommen ikke er i samsvar med det kjøperen må kunne forvente ut ifra alder, type og synlig tilstand, kan det være grunnlag for mangelskrav. Det samme gjelder hvis det er holdt tilbake eller gitt uriktige opplysninger om eiendommen. Dette gjelder likevel bare dersom man kan gå ut ifra at det virket inn på avtalen at opplysningen ikke ble gitt eller at feil uriktige opplysninger ikke blir rettet i tide på en tydelig måte. Boligen kan ha en mangel etter avhendingsloven § 3-3 dersom det er avvik mellom opplyst og faktisk innvendig areal, forutsatt at avviket er på 2% eller mer og minimum 1 kvm.

Ved beregning av et eventuelt prisavslag eller erstatning må kjøper selv dekke tap/kostnader opptil et beløp på kr. 10 000 (egenandel).

Ikke-forbruker (næringsdrivende) - definisjon: Hvis kjøper er en juridisk person, eller en fysisk person som hovedsakelig handler som ledd i næringsvirksomhet, vil kjøpet ikke anses som et forbrukerkjøp. Ikke-forbruker - avtalevilkår: Eiendommen har en mangel dersom den ikke er i samsvar med kravene som følger av avtalen. Eiendommen selges «som den er», og selgers ansvar utover det konkret avtalte er da begrenset etter avhendingsloven § 3-9, første ledd andre setning. Avhendingsloven § 3-3 andre ledd fravikes, og hvorvidt boligens arealsvikt utgjør en mangel vurderes etter avhendingsloven § 3-8. Informasjon om kjøpers undersøkelsesplikt, herunder oppfordringen om å undersøke eiendommen nøye, gjelder også for kjøpere som ikke anses som forbrukere.

Uautorisert kopiering eller gjenbruk av all tekst og alle bilder i denne annonse/salgsoppgave er ikke tillatt.

#### **HVITVASKING**

Eiendomsmegler er underlagt lov om hvitvasking og tilhørende forskrift. Hvitvaskingsloven pålegger megler å gjennomføre kundetiltak av både selger og kjøper. Dersom kjøper ikke bidrar til at megler får gjennomført kundetiltak, og dette medfører at transaksjonen ikke kan gjennomføres eller blir forsinket misligholder kjøper avtalen. Dette vil kunne gi selger rettigheter etter avhendingsloven, herunder rett til å heve kjøpet og gjennomføre dekningsalg for kjøpers regning dersom misligholdet er vesentlig. I tilfeller der det er selger som ikke bidrar til at megler får gjennomført løpende kundetiltak underveis i oppdraget må megler stanse gjennomføringen av transaksjonen. Selger vil i så fall ha misligholdt sine forpliktelser, og kjøper vil kunne ha krav mot selger etter avhendingslovens bestemmelser om mislighold og forsinkelse.

Dersom kundetiltak ikke lar seg gjennomføre vil EIE eiendomsmegling ikke kunne bistå med handelen eller foreta oppgjør.

#### **PERSONVERN**

Som interessent, budgiver og kjøper vil dine personopplysninger bli registrert og lagret. Som eiendomsmeglingsforetak har vi plikt til å oppbevare kontrakter og dokumenter i minst 10 år, jf. eiendomsmeglingsforskriften § 3-7 (3). Dette innebærer at mulighetene for å få slettet personopplysninger er begrenset. Du kan lese om vår behandling av personopplysninger i vår personvernerklæring på <https://eie.no/eiendom/personvernerklæring>

#### **EIE VEKST**

EIE AS, og i noen tilfeller eiendomsmeglerforetak som er tilknyttet kjeden EIE eiendomsmegling, har eierinteresser i selskaper som leverer produkter og tjenester som våre kunder tilbys i forbindelse med eiendomstransaksjonen. Les mer om dette på <https://eie.no/eiendom/eie-investerer>

## Megler

#### **AVDELING**

Mekleriet Frogner AS  
EIE Frogner & Aker Brygge  
Org. nr: 924606134  
Kristinelundveien 2  
0268 Oslo  
Tlf: 22 12 06 62

#### **ANSVARLIG MEGLER**

Eiendomsmegler | Partner Ole Anders Strand Teslo

#### **SAKSBEHANDLERE**

Ole Anders Strand Teslo  
EIE Frogner & Aker Brygge  
Eiendomsmegler | Partner  
Mob: 98 15 11 92 / E-post: oat@eie.no

Charlotte Marie Bårdsen  
Eiendomsmeglerfullmektig  
Mob: 41 06 35 94  
[/ E-post: cmb@eie.no

Ξ

# Premium rådgivning

EIE eiendomsmegling

# DITT NYE HJEM?





8





60

# Myrsletta 23

—  
2052 Jessheim

9.11 m

Balkong

Plantegningen er ikke målbar,  
og avvik kan forekomme.  
Målene er å anse som estimater

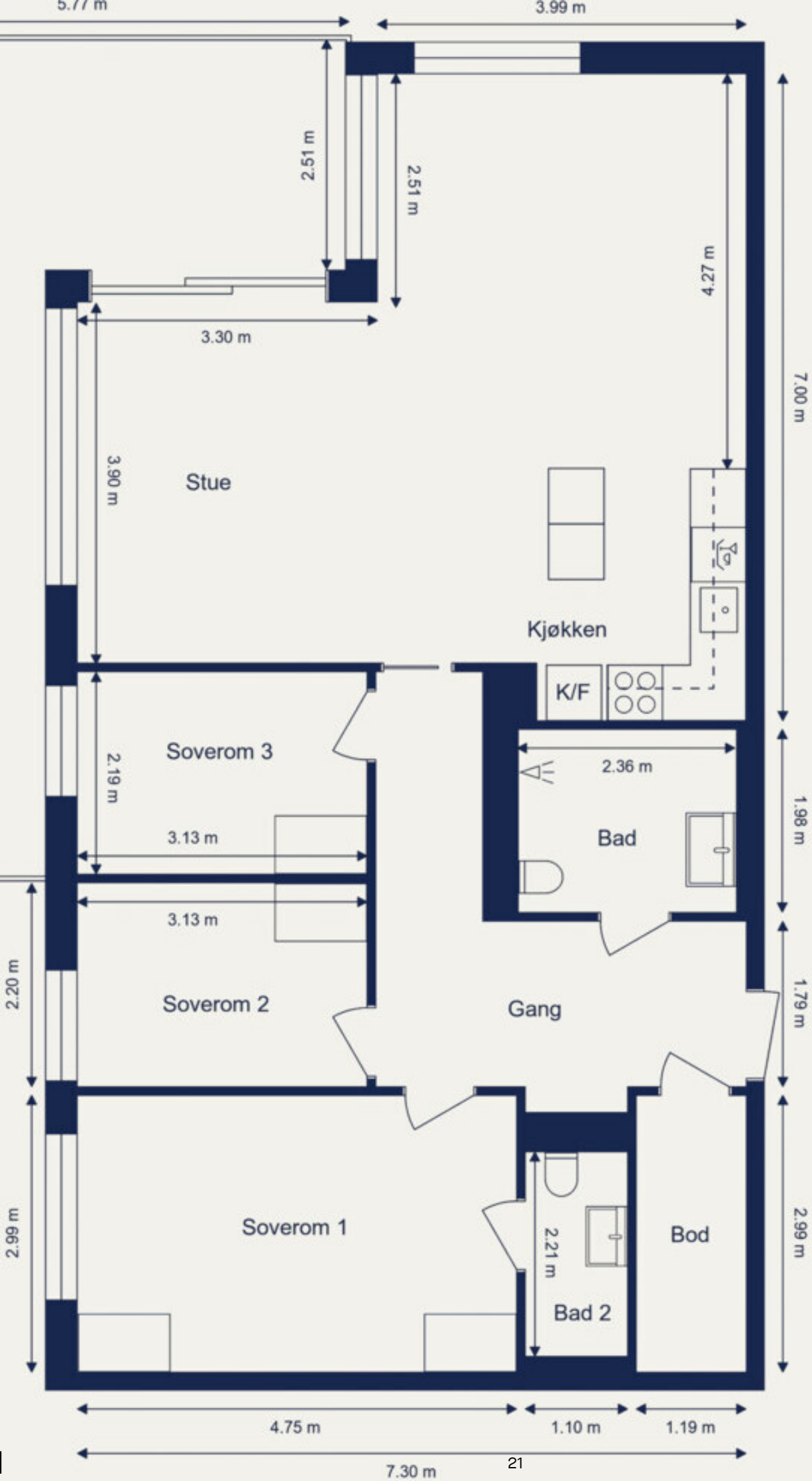









































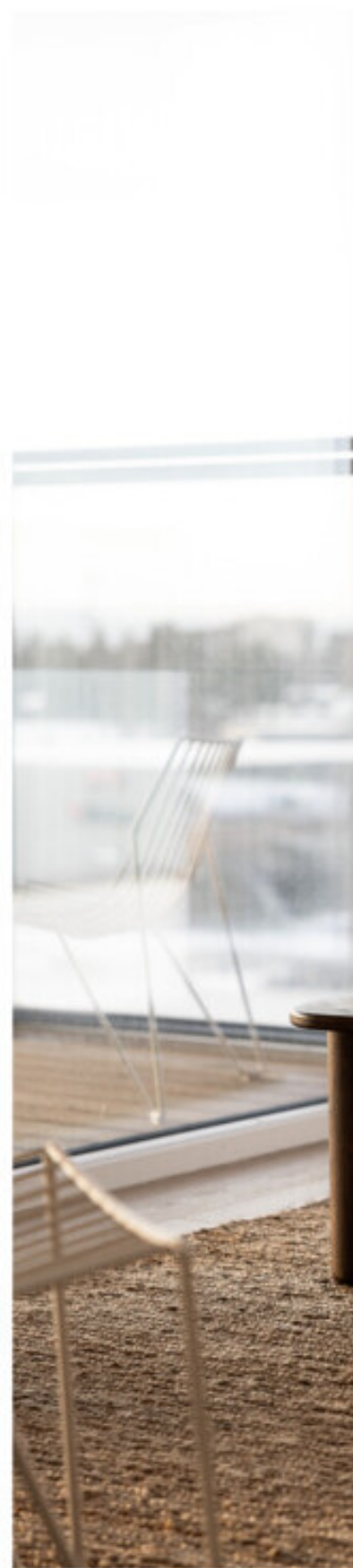























# EIE har Norges mest fornøyde boligkunder\*

Eiendomsめglere forvalter det mest dyrebare kundene våre eier, og vi verdsetter derfor tilliten fra våre kunder høyt.

Hver dag står vi på for å gi dere Premium rådgivning, og trygghet og forutsigbarhet gjennom hele boligprosessen. For tredje gang har EIE bevist at disse verdiene gir de mest fornøyde boligkundene i landet\*. Vi takker ydmykt for tilliten.



\*EIE ble bransjevinner i Norsk Kundebarometer 2023, 2021 og 2020. Og 2. plass i 2022. Et forskningsprosjekt ved Handelshøyskolen BI. [www.kundebarometer.no](http://www.kundebarometer.no)











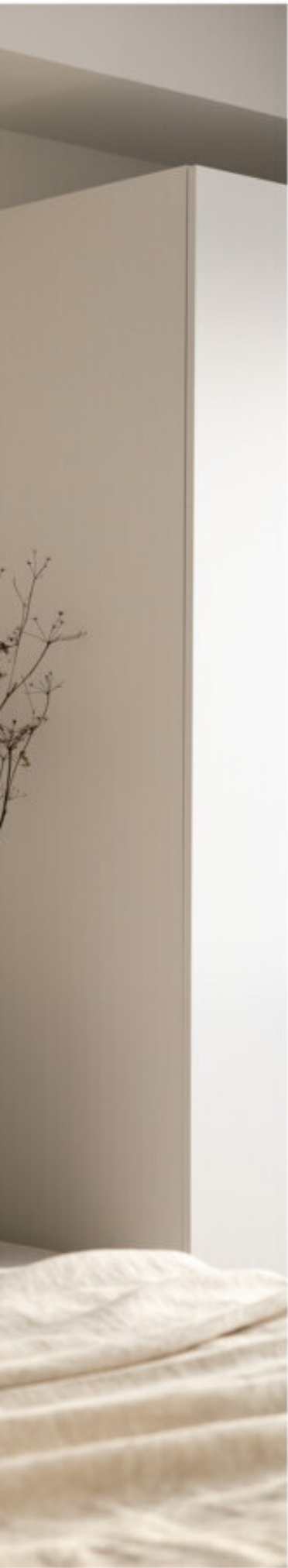















































# EIE er bransjevinner i Norsk Bærekraftbarometer 2023\*

EIE har et uttalt mål å være en attraktiv, inkluderende og trygg arbeidsplass. Vi har troen på at mangfold ikke bare sikrer god balanse, men også driver innovasjon og vekst.

Vi er takknemlig for at våre kunder deler vårt fokus på bærekraft, innovasjon, inkludering og mangfold.



\*EIE ble bransjevinner i Norsk Bærekraftbarometer 2023, 2022 og 2020.  
Et forskningsprosjekt ved Handelshøyskolen BI. [www.barekraftbarometer.com](http://www.barekraftbarometer.com)



















# INFORMASJON & DOKUMENTER



# Arealmåling

Anticimex AS

Myrsletta 23  
2052 Jessheim  
Gnr./Bnr.: 117/640  
Andelsnr. : 55  
H0601  
Ullensaker Kommune

## Areal

Leilighet  
Bruksareal: 101 m<sup>2</sup>

Totalt bruksareal (BRA): 101 m<sup>2</sup>

## Befaring

Befaringsdato: 28.08.2024

## Bygningssakkyndig selskap

Anticimex AS

[www.anticimex.no](http://www.anticimex.no)

Tlf: 41414128

E-post: [boliginspeksjoner.ost@anticimex.no](mailto:boliginspeksjoner.ost@anticimex.no)

Orgnr: 923 856 781



Signatur inspektør: Anders Høiland

Mobil: 95889863

# Areal

## Beskrivelse av arealmåling og arealbegreper

I henhold til Forskrift til avhendingslova (tryggere bolighandel) er NS 3940:2023 Areal- og volumberegninger av bygninger er lagt til grunn for arealmålinger og arealbegreper i rapporten.

### Arealbegreper

Internt bruksareal (BRA-i):	Bruksareal av boenheten innenfor omsluttende vegger. Bruksenheten kan bestå av flere boenheter.
Eksternt bruksareal (BRA-e):	Bruksareal av alle rom som ligger utenfor boenheten/boenhetene, men som tilhører denne/disse.
Innglasset balkong (BRA-b):	Bruksareal av innglasset balkong tilknyttet boenheten. I begrepet inngår også veranda eller altan.
Totalt bruksareal (BRA):	Summen av BRA-i, BRA-e og BRA-b.
Terrasse- og balkongareal (TBA):	Areal av terrasser og åpne balkonger tilknyttet boenheten. I dette arealet inngår også åpen veranda eller altan mv.

### Måleverdige arealer

Et areal er måleverdig når vilkår for fri høyde (høyde på minst 1,90 meter med en lengde og bredde på minst 0,60 x 0,60 meter), tilgjengelighet og permanent gangbart gulv oppfylles. I etasjer med skråtak gjelder egne bestemmelser. Ved nødvendige åpninger i etasjeskiller for trapp, måles kun det arealet som opptas av trappen. I etasjen under måles gulvet uten hensyn til trappen. Sjakter, heiser, skorsteiner, innvendige søyler og lignende er unntak og skal måles selv om de ikke oppfyller disse vilkårene og uansett om de har åpning i gulv, tilgjengelighet eller ikke.

### Arealer med lav himlingshøyde

Ikke måleverdig gulvarealer som skyldes skråtak og lav himlingshøyde, opplyses som areal med lav himlingshøyde (ALH). ALH opplyses sammen med bruksareal (BRA) og summeres til gulvareal (GUA). Dersom en bolig har arealer bak knevegger som ikke er måleverdige, er disse ikke medtatt som areal med lav himlingshøyde (ALH).

### Fysisk oppmåling og kontrollmåling

Det gjøres oppmerksom på at arealopplysninger i denne rapporten er basert på en fysisk oppmåling, og kan avvike fra arealopplysninger basert på byggemeldte tegninger. Dersom det ikke er fremlagt byggemeldte tegninger for boligen, vil den bygningssakkyndige i de fleste tilfeller ikke kunne måle opp skjulte sjakter o.l. Sjakter som betjener flere bruksenheter eller andre formål, for eksempel avfallssjakter, medtas ikke i boligens bruksareal. Det gjøres spesielt oppmerksom på at kontrollmåling av arealer krever kunnskap om bestemmelsene i NS 3940:2023. For eksempel vil boenhetens totale bruksareal (BRA) alltid være større enn summen av arealene fra hvert enkelt rom. Dette er på grunn av at boenhetens totale bruksareal inneholder også arealer for innvendige vegger.

### Lovlighet

Rommenes bruk kan være i strid med byggt teknisk forskrift og mangle godkjenning i kommunen for den aktuelle bruken, men likevel være måleverdig. Eventuelle ulovligheter er derfor uten betydning for klassifisering og oppmåling av måleverdige arealer. Vurderingene av arealene gjelder fra befaringsstidspunktet.

Dersom den bygningssakkyndige avdekker åpenbare ulovligheter, for eksempel ulovlig bruksendring, opplyses dette. Det er de siste byggemeldte tegningene, og at disse er godkjente av bygningsmyndighetene som er sikre holdepunkter for om det formelle og juridiske er i orden. Det gjøres spesielt oppmerksom på at den bygningssakkyndige ikke er ansvarlig for å innhente godkjente tegninger. Dersom godkjente tegninger ikke fremlegges, hefter det derfor en usikkerhet med lovligheten som en kjøper må ta spesielt hensyn til. Konsekvensene kan i enkelte tilfeller være betydelige.

### Skjønnsvurderinger

I de tilfeller hvor den bygningssakkyndige er i tvil og gjør et valg basert på en klar skjønnsvurdering, opplyses dette. Når oppmåling krever at den bygningssakkyndige fastslår tykkelsen på vegger eller andre fysiske skiller, som ikke lar seg måle på en praktisk måte, beregnes dette etter beste evne.

# Arealberegninger

Bruksareal (BRA)					
Leilighet	Internt bruksareal (BRA - i)	Eksternt bruksareal (BRA - e)	Innglasset balkong (BRA - b)	SUM Etasje	Terrasse- og balkongareal (TBA)
6.etasje	96			96	31
	Gang, bod, 2 bad, 3 soverom og stue med åpen kjøkkenløsning				Balkong
Underetasje		5		5	
		Bod			
SUM	96	5		101	31
<b>Total bruksareal: 101 m<sup>2</sup></b>					

## Kommentar til areal

Leiligheten disponerer en bod i underetasje (A 2)

Bod er oppmålt til 5 m<sup>2</sup> (BRA-E)

Balkong i 6.etasje oppmålt til 31 m<sup>2</sup> (TBA). Leiligheten

inneholder 92 m<sup>2</sup> P-ROM og 4 m<sup>2</sup> S-ROM.



# ENERGIATTEST

Adresse	Myrsletta 23
Postnummer	2052
Sted	JESSHEIM
Kommunenavn	Ullensaker
Gårdsnummer	117
Bruksnummer	640
Seksjonsnummer	—
Andelsnummer	—
Festenummer	—
Bygningsnummer	301046793
Bruksenhetsnummer	H0601
Merkenummer	ede580aa-041a-4b09-8d11-afc601ca4143
Dato	19.04.2024
Innmeldt av	Norconsult Norge AS v/ OLAV AGA

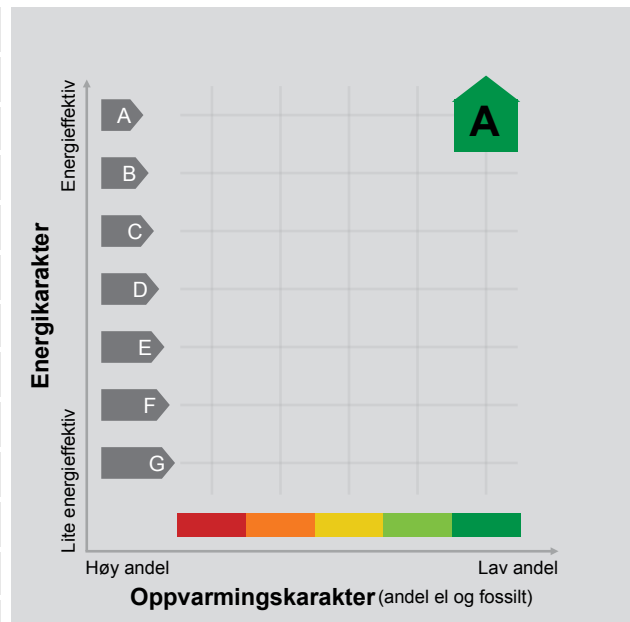

**Energimerket** angir boligens energistandard. Energimerket består av en energikarakter og en oppvarmingskarakter, se i figuren. Energimerket symboliseres med et hus, hvor fargen viser oppvarmingskarakter, og bokstaven viser energikarakter.

**Energikarakteren** angir hvor energieffektiv boligen er, inkludert oppvarmingsanlegget. Energikarakteren er beregnet ut fra den typiske energibruken for boligtypen. Beregningene er gjort ut fra normal bruk ved et gjennomsnittlig klima. Det er boligens energimessige standard og ikke bruken som bestemmer energikarakteren. A betyr at boligen er energieffektiv, mens G betyr at

boligen er lite energieffektiv. En bolig bygget etter byggeforskriftene vedtatt i 2010 vil normalt få C.

**Oppvarmingskarakteren** forteller hvor stor andel av oppvarmingsbehovet (romoppvarming og varmtvann) som dekkes av elektrisitet, olje eller gass. Grønn farge betyr lav andel el, olje og gass, mens rød farge betyr høy andel el, olje og gass. Oppvarmingskarakteren skal stimulere til økt bruk av varmepumper, solenergi, biobrensel og fjernvarme.

Om bakgrunnen for beregningene, se [www.energimerking.no](http://www.energimerking.no).

## Målt energibruk

Brukeren har valgt å ikke oppgi målt energibruk.

## Hvordan boligen benyttes har betydning for energibehovet

Energibehovet påvirkes av hvordan man benytter boligen, og kan forklare avvik mellom beregnet og målt energibruk. Gode energivaner bidrar til at energibehovet reduseres. Energibehovet kan også bli lavere enn normalt dersom:

- deler av boligen ikke er i bruk,
- færre personer enn det som regnes som normalt bruker boligen, eller
- den ikke brukes hele året.

## Gode energivaner

Ved å følge enkle tips kan du redusere ditt energibehov, men dette vil ikke påvirke boligens energimerke.

Energimerkingen kan kun endres gjennom fysiske endringer på boligen.

**Tips 1: Følg med på energibruken i boligen**

**Tips 2: Luft kort og effektivt**

**Tips 3: Redusér innnetemperaturen**

**Tips 4: Bruk varmtvann fornuftig**

## Boligdata som er grunnlag for energimerket

Energimerket og andre data i denne attesten er beregnet ut fra opplysninger som er gitt av boligeier da attesten ble registrert. Nedenfor er en oversikt over oppgitte opplysninger, som boligeier er ansvarlig for.

Der opplysninger ikke er oppgitt, brukes typiske standardverdier for den aktuelle bygningstypen. For mer informasjon om beregninger, se [www.energimerking.no/beregninger](http://www.energimerking.no/beregninger).

<b>Bygningskategori:</b>	Boligblokker
<b>Bygningstype:</b>	Leilighet
<b>Byggeår</b>	2024
<b>Bygningsmateriale:</b>	
<b>BRA:</b>	95
<b>Ant. etg. med oppv. BRA:</b>	
<b>Detaljert vegger:</b>	Ja
<b>Detaljert vindu:</b>	Ja

For oversikt over bygnings-/beregnings-data, se Vedlegg 1.

### Teknisk installasjon

Ventilasjon

## Om grunnlaget for energiattesten

Oppgitte opplysninger om boligen kan finnes ved å gå inn på [www.energimerking.no](http://www.energimerking.no), og logge inn via ID-porten/Altinn. På siden "Eiendommer" kan du søke opp bygninger og hente fram energiattester som er laget tidligere. For å se detaljer for en bolig hvor det er brukt detaljert registrering må du velge "Gjenbruk"

av aktuell attest under Offisielle energiattester i skjermbildet "Valgt eiendom". Boligeier er ansvarlig for at det blir brukt riktige opplysninger. Eventuelle gale opplysninger må derfor tas opp med selger eller utleier da dette kan ha betydning for prisfastsettelsen. Det kan når som helst lage en ny energiattest.

## Om energimerkeordningen

Enova er ansvarlig for energimerkeordningen. Energimerket beregnes på grunnlag av oppgitte opplysninger om boligen. For informasjon som ikke er oppgitt, brukes typiske standardverdier for den aktuelle bygningstypen fra tidsperioden den ble bygd i. Beregningsmetodene for energikarakteren baserer seg på NS 3031 ([www.energimerking.no/NS3031](http://www.energimerking.no/NS3031)).

Spørsmål om energiattesten, energimerkeordningen eller gjennomføring av energieffektivisering og tilskuddsordninger kan rettes til Enova Svarer på tlf. 800 49 003 eller [svarer@enova.no](mailto:svarer@enova.no).

Plikten til energimerking er beskrevet i energimerkeforskriften (bygninger).

Nærmere opplysninger om energimerkeordningen kan du finne på [www.energimerking.no](http://www.energimerking.no).

For ytterligere råd og veiledning om effektiv energibruk, vennligst se [www.enova.no/hjemme](http://www.enova.no/hjemme) eller ring Enova svarer på tlf. 800 49 003.



## Bygningsdata: Vedlegg til energiattesten

### Attesten gjelder for følgende eiendom (Vedlegg 1)

Adresse: Myrsletta 23  
Postnummer: 2052  
Sted: JESSHEIM  
Kommune: Ullensaker  
Bolignummer: H0601  
Dato: 19.04.2024 9:27:24  
Energimerkenummer: ede580aa-041a-4b09-8d11-afc601ca4143

Kommunennummer: 3209  
Gårdsnummer: 117  
Bruksnummer: 640  
Seksjonsnummer: 0  
Festenummer: 0  
Bygningsnummer: 301046793

Enhet	Inngangsverdi
Bygningskategori	BOLIGBLOKKER
Bygningskategori-Id (NVE-Id)	2
Bygningstype	LEILIGHET
Byggeår	2024

Byggstandard	Nybygg
Type bygg	ENERGIREGLER 2016
TEK standard	

Energivurdering	
Pliktig energivurdering	Ja
Kjelanlegg	Nei
Er vurdering opplastet	Nei
Dato for opplastning	
Varmeanlegg	Ja
Er vurdering opplastet	Nei
Dato for opplastning	
Kjøleanlegg	Nei
Er vurdering opplastet	Nei
Dato for opplastning	
Ventilasjonsanlegg	Ja
Er vurdering opplastet	Nei
Dato for opplastning	

Areal yttervegger	49 m <sup>2</sup>
Areal tak	0 m <sup>2</sup>
Areal gulv	0 m <sup>2</sup>
Areal vinduer, dører og glassfelt	35 m <sup>2</sup>
Oppvarmet BRA	95 m <sup>2</sup>
Totalt BRA	95 m <sup>2</sup>
Oppvarmet luftvolum	248 m <sup>3</sup>
U-verdi for yttervegger	0,21 W/(m <sup>2</sup> ·K)
U-verdi for tak	0,00 W/(m <sup>2</sup> ·K)
U-verdi for gulv	0,00 W/(m <sup>2</sup> ·K)
U-verdi for vinduer, dører og glassfelt	0,80 W/(m <sup>2</sup> ·K)
Arealandel for vinduer, dører og glassfelt	36,7 %
Normalisert kuldebroverdi	0,09 W/(m <sup>2</sup> ·K)
Normalisert varmekapasitet	84,2 Wh/(m <sup>2</sup> ·K)
Lekkasjetall	0,58 1/h
Dato for måling av lekkasjetall (en forutsetning for å kunne få karakter A)	16.04.2024
Temperaturvirkningsgrad for varmegjenvinner	80 %
Estimert årgjennomsnittlig temperaturvirkningsgrad for varmegjenvinner pga. frostsikring	80 %
Spesifikk vifteeffekt (SFP) relatert til luftmengder i driftstiden	1,50 kW/(m <sup>3</sup> /s)
Spesifikk vifteeffekt (SFP) relatert til luftmengder utenfor driftstiden	1,50 kW/(m <sup>3</sup> /s)
Gjennomsnittlig spesifikk ventilasjonsluftmengde i driftstiden	1,41 m <sup>3</sup> /(m <sup>2</sup> ·h)
Årgjennomsnittlig systemvirkningsgrad for oppvarmingssystemet	87 %
Installert effekt for romoppvarming og ventilasjonsvarme (varmebatteri)	80 W/m <sup>2</sup>
Settpunkt-temperatur for oppvarming i driftstiden	21,0 °C
Årgjennomsnittlig kjølefaktor for kjølesystemet	250 %
Settpunkt-temperatur for kjøling	22,0 °C
Installert effekt for romkjøling og ventilasjonskjøling	0 W/m <sup>2</sup>

**Driftstider, antall timer i døgn med drift**

Driftstid ventilasjon	24 h
Driftstid oppvarming	16 h
Driftstid kjøling	24 h
Driftstid lys	16 h
Driftstid utstyr	16 h
Driftstid varmtvann	16 h
Driftstid personer	24 h

Spesifikt effektbehov for belysning i driftstiden	1,95 W/m <sup>2</sup>
Spesifikt varmetilskudd fra belysning i driftstiden	1,95 W/m <sup>2</sup>
Spesifikt effektbehov for utstyr i driftstiden	3,00 W/m <sup>2</sup>
Spesifikt varmetilskudd fra utstyr i driftstiden	1,80 W/m <sup>2</sup>
Spesifikt effektbehov for varmtvann i driftstiden	5,10 W/m <sup>2</sup>
Spesifikt varmetilskudd fra varmtvann i driftstiden	0,00 W/m <sup>2</sup>
Spesifikt varmetilskudd fra personer i driftstiden	1,50 W/m <sup>2</sup>
Total solfaktor for vindu og solskjerming (Ø/S/V/N)	0,10
Gjennomsnittlig karmfaktor	0,20
Solskjermingsfaktor pga. horisont, nærliggende bygninger, vegetasjon og eventuelle bygningsutspring	0,78
Oppvarmingssystem(er)	Fjernvarme
Varmefordelingssystem	Vannbåren oppvarming
Eventuell varmekilde for varmepumpe og fordeling	
Manuell eller automatisk solskjerming	AUTOMATISK

**Andeler og årgjennomsnittlige systemvirkningsgrader for beregning av levert elektrisitet**

Andel av netto energibehov for romoppvarming og ventilasjonsvarme som dekkes av elektrisk varmesystem	0,19
Andel av netto energibehov for romoppvarming og ventilasjonsvarme som dekkes av varmepumpe	0,00
Andel av netto energibehov for romoppvarming og ventilasjonsvarme som dekkes av solfangeranlegg	0,00
Andel av netto energibehov for oppvarming av tappevann som dekkes av elektrisk varmesystem	0,00
Andel av netto energibehov for oppvarming av tappevann som dekkes av elektrisk varmepumpe	0,00
Andel av netto energibehov for oppvarming av tappevann som dekkes av solfangeranlegg	0,00
Årgjennomsnittlig systemvirkningsgrad for elektrisk varmesystem	0,92
Årgjennomsnittlig effektfaktor for varmepumpeanlegg	2,10
Årgjennomsnittlig systemvirkningsgrad for termisk solfangeranlegg	9,00

**Andeler og årgjennomsnittlige systemvirkningsgrader for beregning av levert olje**

Andel av netto energibehov for romoppvarming og ventilasjonsvarme som dekkes av oljebasert varmesystem	0,00
Andel av netto energibehov for oppvarming av tappevann som dekkes av et oljebasert varmesystem	0,00
Årgjennomsnittlig systemvirkningsgrad for det oljebaserte varmesystemet	0,80

**Andeler og årgjennomsnittlige systemvirkningsgrader for beregning av levert gass**

Andel av netto energibehov for romoppvarming og ventilasjonsvarme som dekkes av gassbasert varmesystem	0,00
Andel av netto energibehov for oppvarming av tappevann som dekkes av et gassbasert varmesystem	0,00
Årgjennomsnittlig systemvirkningsgrad for det gassbaserte varmesystemet	0,85

**Andeler og årgjennomsnittlige systemvirkningsgrader for beregning av levert fjernvarme**

Andel av netto energibehov for romoppvarming og ventilasjonsvarme som dekkes av fjernvarmebasert varmesystem	0,81
Andel av netto energibehov for oppvarming av tappevann som dekkes av fjernvarmebasert varmesystem	1,00
Årgjennomsnittlig systemvirkningsgrad for det fjernvarmebaserte varmesystemet	0,87

**Andeler og årgjennomsnittlige systemvirkningsgrader for beregning av levert biobrensel**

Andel av netto energibehov for romoppvarming og ventilasjonsvarme som dekkes av biobrenselbasert varmesystem	0,00
Andel av netto energibehov for oppvarming av tappevann som dekkes av biobrenselbasert varmesystem	0,00
Årgjennomsnittlig systemvirkningsgrad for det biobrenselbaserte varmesystemet	0,77

**Andeler og årgjennomsnittlige systemvirkningsgrader for beregning av levert annen energivare**

Andel av netto energibehov for romoppvarming og ventilasjonsvarme som dekkes av varmesystem basert på andre energivarer	0,00
---	------

Andel av netto energibehov for oppvarming av tappevann som dekkes av et varmesystem basert på andre energivarer	0,00
Årsgjennomsnittlig systemvirkningsgrad for varmesystem for andre energibærere	0,98

Klimastasjon / kilde	Gardermoen (MeteoNorm)
Dato for beregning	19.4.2024
Henvisning til dokumentasjon for inndata eller begrunnelse for avvik fra normative tillegg til NS 3031 eller andre forhold vedr. beregningene	

#### Beregningsprogram

Navn programvare	SIMIEN
Versjon	6.019
Produsent / leverandør	ProgramByggerne
Beskrivelse: Månedsberegning / timesberegning / dynamisk	Dynamisk timesberegning

#### Energirådgiver

Firma	Norconsult Norge AS
Navn person	Olav Aga

#### Beregningsresultater som er input til attestgenerator i EMS

##### Netto energibudsjett

Romoppvarming	17,3 kWh/år
Ventilasjonsvarme	4,1 kWh/år
Varmtvann	29,8 kWh/år
Vifter	5,1 kWh/år
Pumper	1,0 kWh/år
Belysning	11,4 kWh/år
Teknisk utstyr	17,5 kWh/år
Romkjøling	0,0 kWh/år
Ventilasjonskjøling	0,0 kWh/år
Totalt NettoEnergibehov	86,3 kWh/år

Beregnet levert energi ved normalisert klima	8 538 kWh/år
Beregnet spesifikk levert energi ved normalisert klima	89,49 kWh/(m <sup>2</sup> ·år)
Beregnet levert energi til oppvarming og varmtvann ved normalisert klima	5 189 kWh/år
Beregnet spesifikk levert energi ved lokalt klima	91,35 kWh/(m <sup>2</sup> ·år)
Beregnet levert energi ved lokalt klima	8 715 kWh/år

##### Målt energibruk (levert energi), temperaturkorrigert målt energi for et år.

Elektrisitet	0 kWh/år
Olje	0 liter/år
Gass	0,0 Sm <sup>3</sup> /år
Fjernvarme	0 kWh/år
Biobrensel	0 kg/år
Annen energivare	0 kWh/år
Totalt	0 kWh/år

##### Beregnet levert energi ved normalklima

Elektrisitet	3 773 kWh/år
Olje	0 kWh/år
Gass	0 kWh/år
Fjernvarme	4 764 kWh/år
Biobrensel	0 kWh/år
Annen energivare	0 kWh/år
Totalt	8 538 kWh/år

Sum andel elektrisitet, olje og gass	26,4 %
--------------------------------------	--------



## **HUSORDENSREGLER FOR KANALPARKEN 1 BORETTSLAG**

Et borettslag utgjør et fellesskap som beboerne hver for seg og sammen har ansvaret for. Et godt forhold mellom beboerne utvikler seg best ved at man tar direkte kontakt med hverandre og ikke stiller større krav til andre enn til seg selv. Et godt naboskap kjennetegnes ved at man føler ansvar for hverandre og at alle bidrar til å lage et godt bomiljø.

### **§ 1 Hensikt**

Husordensreglene har til hensikt å skape gode forhold innen borettslaget og mellom naboer, i tillegg til å verne om eiendommen, anlegg og fellesutstyr, samt å bevare et enhetlig preg i eiendommen. Vis nødvendig hensyn overfor de øvrige som bor eller oppholder seg på borettslagets eiendom. Et godt forhold mellom beboerne utvikler seg best ved at man tar direkte kontakt med hverandre. Et godt naboskap kjennetegnes ved at man føler ansvar for hverandre og at alle bidrar til å lage et godt bomiljø.

Andelseier plikter å følge husordensreglene og er ansvarlig for at de overholdes av alle i husstanden og andre som gis adgang til boligen. Vesentlige brudd på husordensreglene er å anse som mislighold av andelseiers forpliktelser overfor borettslaget. Andelseiers forpliktelser følger av borettslagsloven og borettslagets vedtekter. Som vesentlig brudd regnes blant annet utilbørlig oppførsel som skaper vesentlig ulempe eller sjenanse for andre.

### **§ 2 Ro**

Bruken av bruksenheten og fellesarealene må ikke på en urimelig eller unødvendig måte være til skade eller ulempe for andre eiere eller beboere.

Det skal være alminnelig ro mellom kl 23.00 og 07.00, på fredager, lørdager og helligdager mellom kl. 24.00 og 07.00. Ved større private arrangementer bør naboer varsles i god tid, og vinduer og dører skal holdes lukket under arrangementet.

Beboerne skal påse at fellesdører/ytterdører er låst til enhver tid.

Det er ikke tillatt med røyking innendørs i fellesarealene.

Hamring, boring og annet arbeid som skaper støy må skje til tider der det er til minst mulig sjenanse for naboene. På søndager og helligdager skal støyende arbeider unngås.

### **§ 3. Orden i fellesområdene**

Sykler, barnevogner, sportsutstyr, leker og lignende skal ikke hensettes i oppganger, portrom, plen og lekeområder. Private gjenstander skal ikke oppbevares i oppganger og korridorer.

Det må utvises forsiktighet når innbo bæres inn og ut av bygget i forbindelse med flytting. Andelseierne er ansvarlig for enhver skade som han eller hun påfører eiendommen. Beboerne oppfordres til, i egen interesse, å verne om fellesarealene og alle må medvirke til at området i og rundt eiendommen holdes ryddig og pent.

#### **§ 4 Parkering**

Parkering skal skje på anviste plasser i felles garasjeanlegg. Parkeringsplassen skal kun brukes til parkering av kjøretøy eller henger.

#### **§ 5. Rensing av sluk på terrasse/balkong**

For å unngå skade må den enkelte eier påse at sluk på terrasse/balkong holdes fritt for løv, is og lignende slik at avløp virker tilfredsstillende. Dersom det oppstår skade som følge av manglende rensing av sluk, kan den enkelte eier måtte dekke utbedringskostnadene.

#### **§ 6. Avfallshåndtering**

Enhver forsøpling av eiendommen herunder fortau, ganger, trapper, fellesareal og søppeldeponi er ikke tillatt.

Husholdningsavfall skal kildesorteres etter kommunens anvisning. Avfallsbeholder skal kun inneholde kildesortert husholdningsavfall i blå, grønne og restavfallsposer. Papp, kartong, papir og gavepapir må legges i egen papirbeholder. Glass og metallemballasje skal leveres på egne returpunkter eller gjenbruksstasjoner utenfor boligselskapets område. Hageavfall, store gjenstander og byggeavfall skal leveres til kommunens gjenbruksstasjoner.

Det må ikke settes avfall utenfor søppelcontainerne. Det må heller ikke hensettes avfall i fellesarealene eller utenfor egen inngangsdør.

#### **§ 7. Arbeider som krever autorisert personell**

Arbeider på bad, vaskerom og kjøkken, som inkluderer røropplegg, må kun utføres av autoriserte firmaer pga. fare for lekkasje til underliggende leiligheter. Uvedkommende gjenstander skal ikke kastes i vask og WC slik at avløpsrør tilstoppes. Elektrikerarbeid skal utføres av autoriserte firmaer.

#### **§ 8. Fasadeendringer**

Arbeider som kan medføre endring av fasade eller flate mot fellesareal, som utskifting av vinduer og dører (på eller ut til fellesareal), utvendige lamper på balkong til den enkelte bruksenhet, oppsetting og fargevalg av markiser, parabol, endring av utvendige farger etc, kan bare gjennomføres etter godkjenning fra styret.

Videre kreves styrets godkjenning for arbeider som berører fellesanlegg som vann, avløp eller elektrisitet dersom arbeidene kan medføre en særlig risiko for skade eller kan innebære en urimelig belastning av fellesarealene.

#### **§ 9. Brannforebyggende sikkerhet**

Hver enkelt eier plikter å påse at det finnes minst ett brannslukningsapparat/brannslange og en eller flere røykvarslere i de(n) andelen(e) han eller hun rår over. Det bør være røykvarsler på alle soverom. Eier er ansvarlig for at det utføres funksjonskontroll på egne røykvarslere minst en gang pr. år.

#### **§ 10. Bruk av grill**

Det er kun tillatt med elektrisk- eller gassgrill på balkong/terrasse. Gassbeholdere må oppbevares forskriftsmessig.

Ved grilling må det tas særskilt hensyn til naboene.

## **§ 11 Dyrehold**

Det er tillatt å holde dyr så lenge dyreholdet ikke er til sjenanse for de øvrige beboerne.

Ved dyrehold gjelder følgende bestemmelser:

1. Det forutsettes at eier av dyret er kjent med politivedtektene angående dyrehold og straffebestemmelsene som gjelder for å holde dyr. Hunder skal føres i bånd innenfor borettslagets område.
2. Eier av dyret skal straks fjerne ekskrementer som dyret måtte etterlate på eiendommen.
3. Dyr må holdes borte fra lekeplasser og sandkasser.
4. Eier av dyret er ansvarlig og erstatningspliktig for en hver skade som dyret måtte påføre person eller eiendom, f. eks. oppskraping av dører og karmen, skade på blomster, planter, grøntanlegg m.v.

## **§12. Brudd på husordensreglene**

Eventuelle klager på nabo for brudd på husordensreglene eller på grunn av andre sjenerende forhold bør rettes direkte til naboen selv. Kanskje er vedkommende ikke klar over forholdet og problemet kan på den måten løses gjennom samtaler partene imellom. Gjentatte og/eller grove overtredelser av husordensreglene kan rapporteres skriftlig til styret.

## **§ 13 Endring av husordensreglene**

Husordensreglene kan endres av borettslagets generalforsamling. Vedtak om endring skjer med alminnelig flertall av de avgitte stemmer. Forslag av endring av reglene må sendes styret innen den frist som fremgår av borettslagets vedtekter. Generalforsamlingen kan ikke behandle endringsforslag som ikke er nevnt i innkallingen.

## AVTALE OM TILRETTELEGGING AV INDIVIDUELL INNBETALING

Det er i dag inngått følgende avtale mellom:

OBOS Eiendomsforvaltning AS, Postboks 6666, St. Olavs Plass

og

Kanalparken 1 Borettslag - org.nr 833065572 (heretter Borettslaget), c/o OBOS Eiendomsforvaltning AS Postboks 6666, St. Olavs Plass, 0129 Oslo.

### § 1.

#### *Bakgrunn og formål*

Borettslaget har besluttet at borettslaget skal inngå avtale med OBOS Eiendomsforvaltning AS om tilrettelegging av individuell innbetaling av Fellesgjeld (IN-avtale) for borettslagets andelseiere. Med Fellesgjeld forstås den gjeld som Borettslaget har overfor långiver, hvor andelseiere ikke har noe personlig ansvar, men som etter en fordelingsnøkkel betjenes ved andelseiers betaling av felleskostnader til Borettslaget.

Formålet med nærværende avtale er at Borettslaget skal tilrettelegge for at andelseiere kan inngå avtale om individuell innbetaling innenfor rammene av nærværende avtale, slik at de som ønsker det, kan innbetale inntil et beløp svarende til den beregnede del av Fellesgjeld knyttet til andelseiers bolig. Slik innbetaling av Fellesgjeld vil gi andelseiere reduserte månedlige felleskostnader. Andelseiers regresskrav mot borettslaget betjenes ved reduksjon av fremtidige felleskostnader.

### § 2.

#### *Krav til låneforhold for borettslaget*

Det settes krav til at borettslaget skal ha slått sammen sin låneportefølje i størst mulig grad og ha en ryddig økonomi. OBOS Eiendomsforvaltning AS kan bistå borettslaget med opprydding av låneforholdene.

Det vil også være et vilkår at borettslaget er tilknyttet en garantiordning for felleskostnadene. (f. eks avtale med OBOS Factoring AS eller Borettslagenes Sikringsordning AS).

Borettslaget gis rett til selv å velge hvilke lån som skal omfattes av denne avtale. Borettslaget kan kun inngå IN-avtale for 4 låneforhold med flytende rente. Lån med NIBOR-basert rente kan normalt ikke omfattes. Fastrentelån kan omfattes etter særlig avtale med OBOS Eiendomsforvaltning AS og långiver.

Følgende låneforhold skal omfattes av IN-avtale:

1. Lånenr 1636.85.49804 stort kr 261 372 000 hos DNB Bank ASA

En forutsetning for avtalens gjennomføring er at långiver av de lån avtalen omfatter aksepterer de innbetalinger som foretas av andelseierne og de vilkår denne innbetaling skjer på.

### § 3.

#### *Fullmakt til OBOS Eiendomsforvaltning AS*

Borettslaget gir OBOS Eiendomsforvaltning AS alle nødvendige fullmakter for gjennomføring av nærværende avtale med vedlegg.

Fullmakten til OBOS Eiendomsforvaltning AS omfatter blant annet

- å foreta hel eller delvis innbetaling av Fellesgjeld overfor borettslagets kreditorer ved bruk av de innbetalinger andelseier foretar i henhold til IN-avtale mellom andelseier og borettslaget
- å påse at den enkelte innbetaling fra andelseier får forutsatt sikkerhet
- å inngå avtaler på vegne av borettslaget med borettslagets kreditorer og andelseiere for å gjennomføre denne IN-avtalen.

### § 4.

#### *Krav til innbetaling fra andelseier.*

For gjennomføring av denne avtale vil OBOS Eiendomsforvaltning AS på vegne av borettslaget inngå avtale med de enkelte andelseiere som vil tiltre IN-ordningen i samsvar med avtaleteksten i avtale om individuell innbetaling av fellesgjeld

Borettslaget er blant annet innforstått med at:

- andelseiernes innbetalinger er å anse som intervensjonsbetalinger
- andelseierne kun kan innbetale hele eller deler av Fellesgjelden ved avtalte terminforfall (lån med flytende rente), to ganger pr år/halvårlig.
- ved fastrentelån kan innbetaling kun skje på hvert rentereguleringstidspunkt
- minimumsbeløp pr. innbetaling pr. låneforhold er kr 60 000,-, dog slik at det ved siste innbetaling eller innbetaling av hele det beregnede beløp (jfr. §1,2.ledd) aksepteres et lavere beløp.
- andelseiers innbetaling må være OBOS Eiendomsforvaltning AS i hende senest 10 dager før terminforfall
- andelseiers innbetaling skjer til klientkonto som bestemt av OBOS Eiendomsforvaltning AS
- andelseier må betale et etableringsgebyr til OBOS Eiendomsforvaltning AS for inngåelse av IN-avtale

### § 5.

#### *Begrensninger i borettslagets låneopptak, refinansiering m.v*

Borettslaget har ikke anledning til å endre nedbetalingstid, avtale avdragsfrihet eller foreta opplåning av lån som omfattes av denne avtale. Borettslaget kan omplassere lånet i markedet forutsatt at ny långiver slutter seg til IN-avtalene.

Borettslaget har ikke anledning til å gi fritak for felleskostnader til andelseierne for den del av felleskostnadene som skal nyttes til betaling av renter eller avdrag på lån omfattet av IN-avtalen.

Borettslaget kan ikke nytte disponible midler til ekstraordinær nedbetaling av lån omfattet av IN-avtalen.

## § 6.

### *Sikkerhet*

Den enkelte andelseier som helt eller delvis innbetaler i anledning IN-avtale, gis inntrederett i den panterett som sikrer IN-lånet og som långiver har tinglyst på borettslagets eiendom.

## § 7.

### *Vederlag*

For arbeid i forbindelse med gjennomføring av denne avtale og oppfølging overfor kredittinstitusjoner, andelseiere mv, har OBOS Eiendomsforvaltning AS krav på et vederlag stort p.t. kr 31 750,- inkl. mva til OBOS Eiendomsforvaltning AS.

Vederlaget er et engangsvederlag og skal innbetales forskuddsvis fra borettslaget.

Årlig administrasjonsgodtgjørelse for IN-ordningen er på 10 % av forretningsførerhonoraret, dog p.t minimum kr 12 000 og maksimum kr 18 000,- pr. lån inkl. mva. Det påløper ikke administrasjonsgodtgjørelse i etableringsåret eller i hele kalenderår med fast rente da IN-ordningen ikke kan benyttes. Dersom det gis anledning til å innbetale på IN-ordningen i en fastrente periode, vil det påløpe administrasjonsgodtgjørelse i perioder med fast rente.

Vederlag for OBOS Eiendomsforvaltning AS arbeid i forbindelse med opprydding av borettslagets låneportefølje, jfr § 2, betales særskilt etter avtale. Borettslaget har fått seg forelagt alle avtaledokumenter knyttet til individualisering av Fellesgjeld.

## § 8.

### *Varighet*

Denne avtale opphører når de låneforhold som er omfattet av avtalen er innløst.

Denne avtale opphører også parallelt med en eventuell oppsigelse av OBOS Eiendomsforvaltning AS som forretningsfører. Borettslaget er innforstått med at skifte av forretningsfører er avhengig av aksept fra kreditor for de låneforhold som omfattes av IN-avtalen.

## § 9.

### *Tvisteløsning*

Partene vedtar Oslo tingrett som verneting i alle tvister som gjelder forståelse av denne kontrakt.

Denne avtale i 2 - to eksemplarer. Ett til hver av partene.

Oslo, den 07.06.2024

for OBOS Eiendomsforvaltning AS

for Kanalparken 1 Borettslag

Cathrine Kabbe

Anne Elisabeth Geitle  
Wilhelm Holst

# Verifikasjon

Transaksjon 09222115557519430959

## Dokument

**OBOS Eiendomsforvaltning AS - IN-hovedavtale**  
**Kanalparken borettslag**  
Hoveddokument  
3 sider  
*Initiert på 2024-06-07 14:52:20 CEST (+0200) av Monica Bodin-Wilhelmsen (MB)*  
*Ferdigstilt den 2024-06-10 09:24:45 CEST (+0200)*

## Underskriverne

**Monica Bodin-Wilhelmsen (MB)**  
OBOS Eiendomsforvaltning AS  
Organisasjonsnr. 934 261 585  
*monica.wilhelmsen@obos.no*  
+4799537123  
*Signert 2024-06-07 14:52:21 CEST (+0200)*

**Cathrine Kabbe (CK)**  
*cathrine.kabbe@obos.no*  
+4791829915  
*Signert 2024-06-10 09:24:45 CEST (+0200)*

**Wilhelm Holst (WH)**  
*wilhelm.holst@obos.no*  
+4797749029  
*Signert 2024-06-07 16:19:02 CEST (+0200)*

**Anne Elisabeth Geitle (AEG)**  
*anne.elisabeth.geitle@obos.no*  
+4799525173  
*Signert 2024-06-07 15:11:58 CEST (+0200)*

Denne verifiseringen ble utstedt av Scrive. Informasjon i kursiv har blitt verifisert trygt av Scrive. For mer informasjon/bevis som angår dette dokumentet, se de skjulte vedleggene. Bruk en PDF-leser, som Adobe Reader, som kan vise skjulte vedlegg for å se vedleggene. Vennligst merk at hvis du skriver ut dokumentet, kan ikke en utskrevet kopi verifiseres som original i henhold til bestemmelsene nedenfor, og at en enkel utskrift vil være uten innholdet i de skjulte vedleggene. Den digitale signeringsprosessen (elektronisk forsegling) garanterer at dokumentet og de skjulte vedleggene er originale, og dette kan dokumenteres matematisk og uavhengig av Scrive. Scrive tilbyr også en tjeneste som lar deg automatisk verifisere at dokumentet er originalt på: <https://scrive.com/verify>



# Myrsletta 23, 2052 Jessheim

## 6. Etasje H0601, Andelsnr: 55

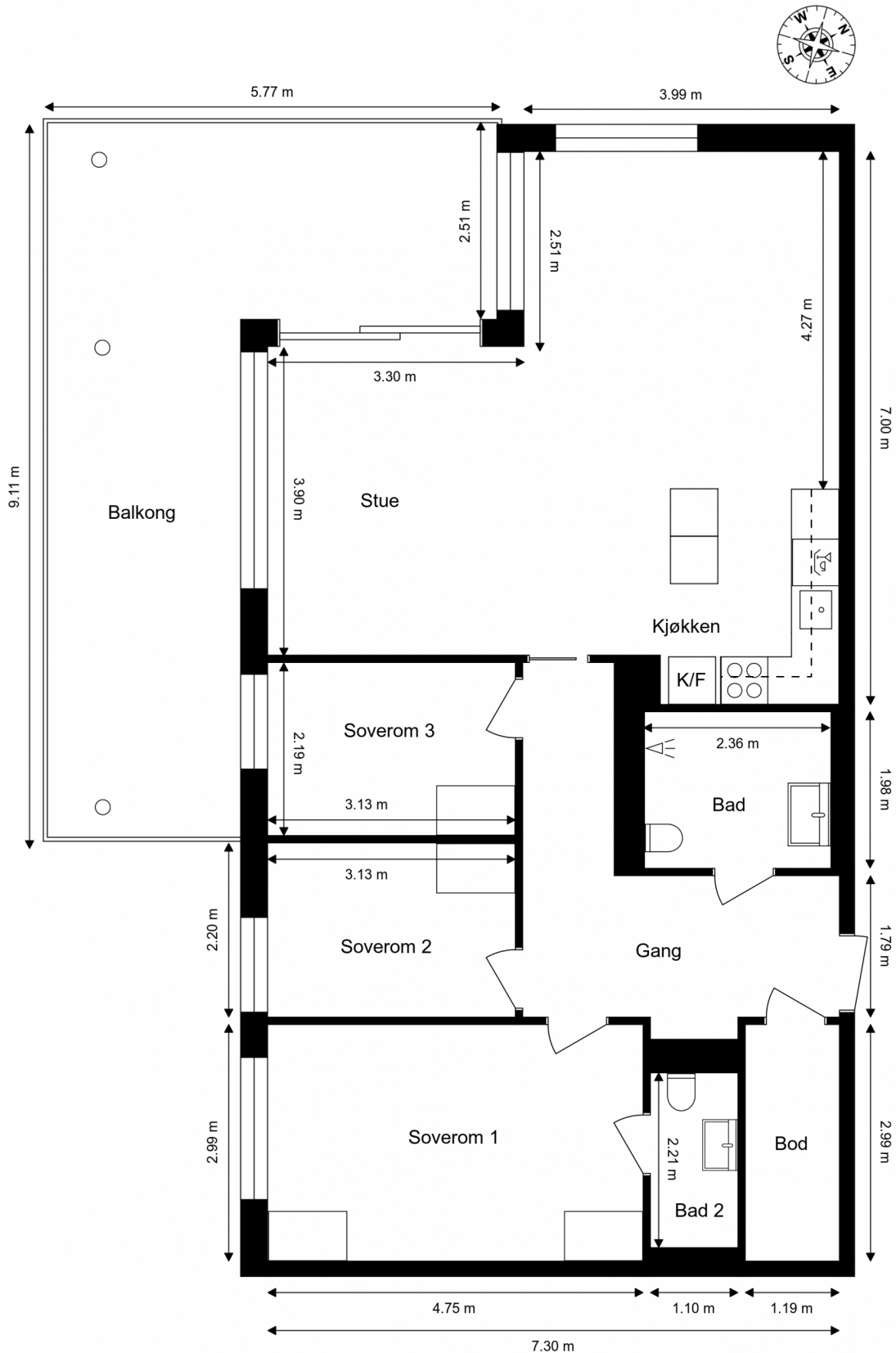



# Protokoll til ekstraordinært årsmøte 2024 for Kanalparken 1 Borettslag

Organisasjonsnummer: 833065572

Møtet ble gjennomført heldigitalt fra 25. juni kl. 09:00 til 28. juni kl. 09:00.

Antall stemmeberettigede som deltok: 28.

Følgende saker ble behandlet på årsmøtet:

## 1. Valg av møteleder

Møtelederen sørger for at møtet blir avviklet etter lovens regler og er ansvarlig for at det føres protokoll. Hvis ikke årsmøtet velger en møteleder eller den foreslåtte møtelederen ikke blir valgt, er det styrets leder som etter loven er møteleder.

### Styrets innstilling

Styret foreslår at borettslagets rådgiver, Ragnvald Svendby fører protokollen.

#### Forslag til vedtak:

Ragnvald Svendby er valgt.

 Forslaget ble vedtatt

Antall stemmer for vedtaket: 19

Antall stemmer mot vedtaket: 0

Antall blanke stemmer: 9

Flertallskrav: **Alminnelig (50%)**

## 2. Valg av protokollvitne

Valg av en eier til å signere protokollen.

#### Forslag til vedtak:

Kjetil Keinath er valgt.

 Forslaget ble vedtatt

Antall stemmer for vedtaket: 19

Antall stemmer mot vedtaket: 0

Antall blanke stemmer: 9

Flertallskrav: **Alminnelig (50%)**

## 3. Godkjenning av møteinnkallingen

Det ble foreslått å godkjenne den måten årsmøtet er innkalt på.

#### Forslag til vedtak:

Møteinnkallingen godkjennes

 Forslaget ble vedtatt

Antall stemmer for vedtaket: 19

Antall stemmer mot vedtaket: 0

Antall blanke stemmer: 9

Flertallskrav: **Alminnelig (50%)**

#### **4. Valg av tillitsvalgte**

##### **Styreleder (1 år)**

Følgende ble valgt:

Marit Jeanette Lynghaug (16 stemmer)

Følgende stilte til valg:

Marit Jeanette Lynghaug

##### **Styremedlem (1 år)**

Følgende ble valgt:

Kjetil Keinath (21 stemmer)

Nina Riiser (13 stemmer)

Følgende stilte til valg:

Kjetil Keinath

Marit Jeanette Lynghaug

Nina Riiser

Ξ

# Premium rådgivning

EIE eiendomsmegling

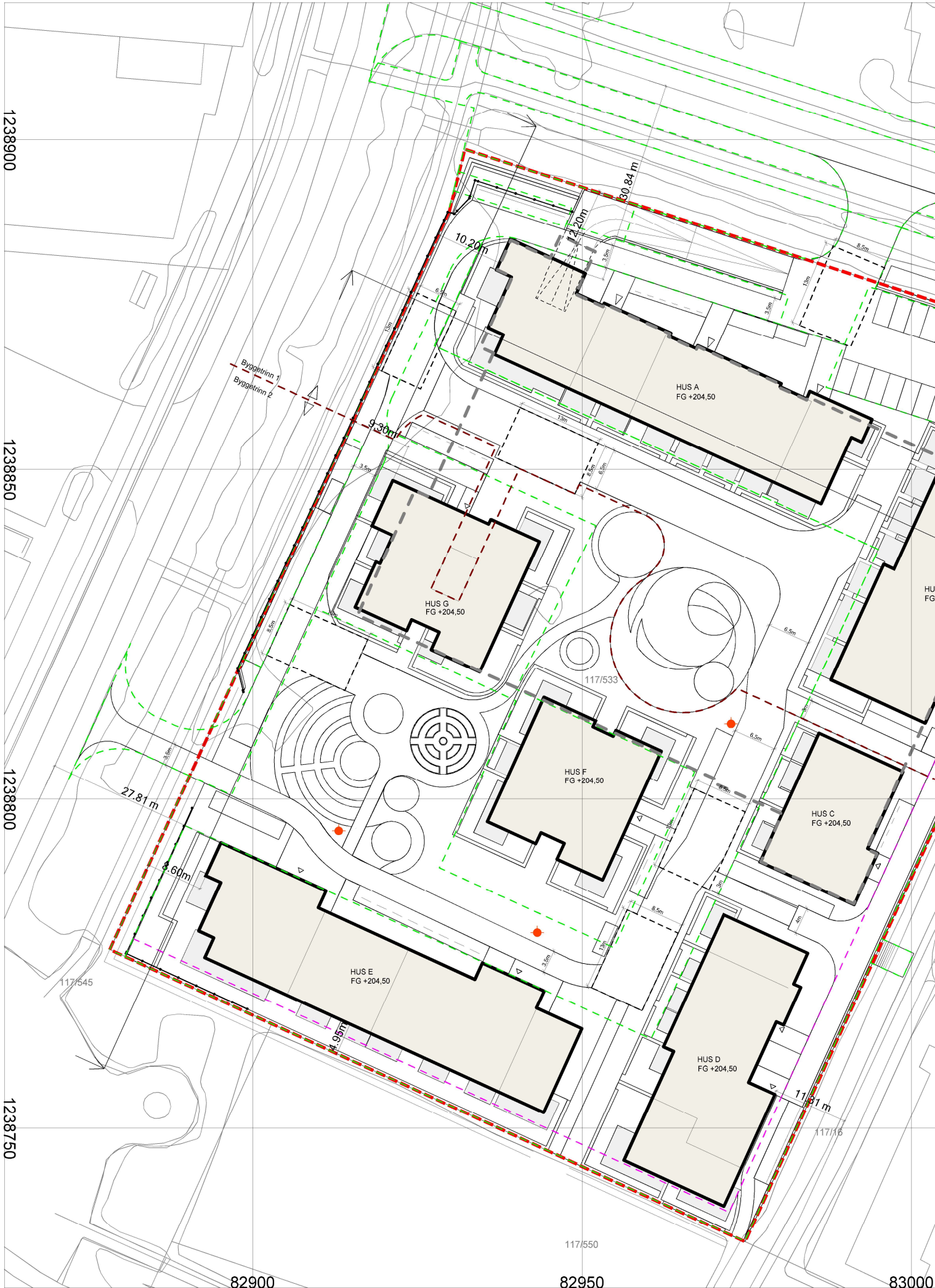



Tegnforklaring

- Bebyggelse
- Formålsgrense
- Byggegrense
- Eiendomsgrense
- Kjellervegg
- Brannhydrant

Til Rammesøknad

Rev. Rev. beskrivelse:	Dato.	Sign.	Godkj.
------------------------	-------	-------	--------

**Kanalparken**  
 Myrvegen, 2050 Jessheim  
 Gnr./Bnr. 117/533

Tegningsdato: 11.01.2021	Konstr./tegnet ASP	Godkjent KMN	Målestokk 1:500 A2	 <small>Åsvegen 208, 2033 Åsgreina        www.nordbymaskin.no        T: 83 93 00 40        post@nordbymaskin.no</small>
Kartprojeksjon: NTM sone11			Høydedatum: NN2000	
Tegning: <b>Situasjonsplan</b>				Erstatning for:
				Erstattet av:
				<b>Gystad Eiendom AS</b>
Internt prosjektnr.: 843	Tegningsstatus: Søknadstegning		Tegningsnr.: L10-500	Revisjon:

83050

# VEDTEKTER

## FOR

# KANALPARKEN 1 BORETTSLAG

org.nr. 833 065 572

vedtatt i stiftelsesmøte den 22.01.2024

### 1. Innledende bestemmelser

#### 1-1 Formål

(1) Kanalparken 1 borettslag er et samvirkeforetak som har til formål å gi andelseierne bruksrett til egen bolig i foretakets eiendom(borett) og å drive virksomhet som står i sammenheng med dette. Borettslaget ligger på eiendommen gnr\_\_ bnr\_\_ i Ullensaker kommune, og består av 96 andeler.

#### 1-2 Forretningskontor, forretningsførsel og tilknytningsforhold

(1) Borettslaget har forretningskontor i Oslo kommune.

(2) Borettslaget er tilknyttet OBOS som er forretningsfører.

(3) Borettslaget er sameier i utomhuseiendommen på gnr. \_\_ bnr. \_\_ sammen med boligselskapene på gnr. \_\_ bnr. \_\_ og gnr. \_\_ bnr. \_\_. Eiendommen utgjør arealet som er mellom og rundt byggene til boligselskapene. Eiendommen er organisert som et tingsrettslig sameie med egne vedtekter. Boligselskapene skal sammen drifte denne eiendommen og kostnadene skal fordeles mellom boligselskapene iht. en fordeling fastsatt i utomhussameiets vedtekter.

(4) Borettslaget er sameier i anleggseiendom på gnr. \_\_ bnr. \_\_ sammen med boligselskapene på gnr. \_\_ bnr. \_\_ og gnr. \_\_ bnr. \_\_. Anleggseiendommen er en garasjekjeller med boder og er organisert som et tingsrettslig sameie med egne vedtekter. Boligselskapene skal sammen drifte denne eiendommen og kostnadene skal fordeles mellom boligselskapene iht. en fordeling fastsatt i garasjesameiets vedtekter.

(5) Andelseiere i borettslaget er pliktig til å være medlem av Gystadmyra grønt sameie. Sameiet er et tingsrettslig sameie med ansvar for de areal/anlegg som ligger til «Gystadmyra» og som sameierne overtar iht. utbyggingsavtale med kommunen.

### 2. Andeler og andelseiere

#### 2-1 Andeler og andelseiere

(1) Andelene skal være på kroner 5 000,-.

(2) Når ikke annet følger av vedtektene eller lov om borettslag, kan bare fysiske personer som er andelseiere i boligbyggelaget være andelseiere i borettslaget. Ingen fysiske personer kan eie eller ha eierandel i mer enn en andel. Bare personer som bor eller skal bo i boligen kan eie en andel sammen.

(3) Følgende juridiske personer som er andelseiere i boligbyggelaget, kan til sammen eie andel eller andeler som gir rett til minst én bolig og opp til ti prosent av boligene i laget:

1. stat,
2. fylkeskommune,
3. kommune,
4. selskap som har til formål å skaffe boliger og som blir ledet og kontrollert av stat, fylkeskommune eller kommune,
5. stiftelse som har til formål å skaffe boliger og som er opprettet av staten, en fylkeskommune eller kommune,
6. selskap, stiftelse eller andre som har inngått samarbeidsavtale med stat, fylkeskommune eller kommune om å skaffe boliger til vanskeligstilte.

(4) Tilbydere av boligkjøpsmodeller kan eie andeler i borettslaget i den utstrekning det er tillatt etter borettslagsloven.

En kreditor kan eie én eller flere andeler i opp til to år for å berge krav som er sikret med pant i andelen eller andelene.

(5) Juridiske personer og kreditorer kan bare erverve andel i borettslaget dersom de eier andel i boligbyggelaget som det ikke er knyttet bolig til fra før.

(6) En andelseier skal ved forespørsel få utlevert et eksemplar av borettslagets vedtekter.

## **2-2 Overføring av andel og godkjenning av ny andelseier**

(1) En andelseier har rett til å overdra sin andel.

(2) Ved et hvert eierskifte må erververen godkjennes av styret for å få rett til å bruke boligen.

(3) Styret kan nekte godkjenning når det er saklig grunn til det og skal nekte godkjenning dersom ervervet vil være i strid med kap. 2 i disse vedtektene.

(4) Neker styret å godkjenne erververen som bruker, må melding om dette komme fram til erververen senest 20 dager etter at søknaden om godkjenning kom fram til borettslaget. I motsatt fall skal godkjenning regnes som gitt.

(5) Erververen har ikke rett til å bruke boligen før godkjenning er gitt eller det er rettskraftig avgjort at erververen har rett til å erverve andelen.

(6) For andeler som OBOS BBL har en eierandel i eller har avtalt forkjøpsrett til, gjelder særlige vilkår om forkjøpsrett og prisregulering.

(7) For andeler som er solgt på OBOS Bostart-vilkår gjelder følgende:

Når andelen helt eller delvis skal overføres til andre, har OBOS BBL rett til å kjøpe andelen til en prisregulert kjøpesum (Prisregulert kjøpesum). For å fastsette den Prisregulerte kjøpesummen, skal det tas utgangspunkt i Opprinnelig kjøpesum, som er den kjøpesummen første kjøper betalte for andelen (inkludert tilvalg og endringer),

med tillegg av eventuelle påkostninger som er finansiert med felleslån. Påkostninger skal anses å være lik leilighetens andel av borettslagets lån som er benyttet til å finansiere påkostningen. Vedlikehold, oppgradering og fornyelse utgjør ikke en påkostning i denne sammenheng.

Den Prisregulerte kjøpesummen som gjelder dersom OBOS BBL benytter sin kjøperett, gir opprinnelig kjøper av andelen en prisutvikling på andelen tilsvarende normal prisutvikling for boliger, enten det har vært prisstigning eller prisfall.

Måten den prisregulerte kjøpesummen beregnes på fremgår av vilkårene som er avtalt i forbindelse med Bostart-kundens kjøp av andelen.

En erklæring med tinglysingsperre tinglyses som heftelse i andelen. Av erklæringen vil det fremgå at tinglysing av eierskifte ikke kan foretas uten samtykke fra OBOS BBL.

Prisreguleringen gjelder kun når OBOS BBL overtar en andel som omfattes av OBOS Bostart-vilkårene.

(8) For andeler som er solgt på OBOS Deleie-vilkår gjelder følgende:

Disse andelene eies delvis av OBOS BBL og delvis av en fysisk deleier. Partenes rettigheter og plikter som sameiere i andelen er nærmere regulert i en Deleieavtale og i Generelle vilkår for OBOS Deleie.

Etter nærmere avtale med OBOS kan den fysiske deleieren kjøpe større eierandeler i boligen. Vilkårene for kjøp av større eierandeler fremgår av Deleieavtalen og Generelle vilkår for OBOS Deleie.

I forbindelse med kjøp av større eierandel skal den opprinnelige kjøpesummen indeksreguleres, men den indeksregulerte kjøpesummen kan ikke utgjøre et lavere beløp enn det som i avtalen er omtalt som Ordinær kjøpesum. Det innebærer at prisfall i boligmarkedet og Prisindeksen ikke gir den fysiske deleieren rett til å kjøpe en eierandel i boligen til en kjøpesum som er lavere enn Ordinær kjøpesum.

(9) Den forrige andelseieren er solidarisk ansvarlig med én eller flere nye erververe for betaling av felleskostnader frem til ny andelseier er godkjent, eller til det er rettskraftig avgjort at en ny andelseier har rett til å erverve andelen.

### **3. Forkjøpsrett**

#### **3-1 Forkjøpsberettigede**

(1) Dersom en andel skifter eier, har andelseierne i borettslaget og dernest de øvrige andelseierne i boligbyggelaget – utpekt av OBOS – forkjøpsrett. OBOS BBL har forkjøpsrett på beste prioritet for andeler OBOS BBL har eierandel i eller avtalt forkjøpsrett til, jf. vedtektenes punkt 3-3 nedenfor.

(2) Dersom ingen andelseiere i borettslaget melder seg, utpeker OBOS hvilken andelseier i boligbyggelaget som skal få overta andelen.

#### **3-2 Interne forkjøpsberettigede**

(1) Andelseier har forkjøpsrett etter ansiennitet i borettslaget. Ansiennitet regnes fra dato for overtakelse av andelen. Har andelseieren sammenhengende eid flere andeler, regnes ansienniteten fra overtakelsen av første



andel. Står flere andelseiere med lik ansiennitet i borettslaget, går den med lengst ansiennitet i OBOS foran.

(2) Andelseier som vil overta ny andel gjennom forkjøpsrett, må overdra hele den andelen nåværende bolig er knyttet til, til en ny andelseier. Dette gjelder selv om andelen tilhører flere. Overføring av andel etter at andelseier har benyttet forkjøpsrett til en ny andel, utløser forkjøpsrett selv om andelen overføres til noen som faller inn under persongruppen omhandlet i vedtektenes punkt 3-4, jf. lov om borettslag § 4-12. Forkjøpsrett kan likevel ikke gjøres gjeldende dersom andelen overføres:

- på skifte etter separasjon eller skilsmisse, eller
- ved opphør av husstandsfellesskap dersom partene har bodd sammen i minst 2 år, eller de har, har hatt eller venter barn sammen

### **3-3 Forkjøpsrett til andeler med OBOS Bostart-vilkår og OBOS Deleie-vilkår**

(1) Ved ethvert eierskifte av en andel med OBOS Bostart-vilkår, har OBOS BBL, eller den som OBOS BBL utpeker, forkjøpsrett på beste prioritet og til prisregulert kjøpesum, jf. punkt 2-2 nr. 6.

(2) Forkjøpsrett kan ikke gjøres gjeldende når en andel med OBOS Bostart-vilkår overdras til OBOS BBL, jf. punkt 3-5.

(3) Når en andel med OBOS Bostart-vilkår, etter samtykke fra OBOS BBL, er tatt ut av ordningen, opphører OBOS BBL's forkjøpsrett til andelen.

(4) Ved ethvert eierskifte av en eierandel i en andel med OBOS Deleie-vilkår, har OBOS eller den som OBOS utpeker, forkjøpsrett på beste prioritet. Ved slike eierskifter kan ikke forkjøpsrett gjøres gjeldende av andre enn OBOS eller den som OBOS utpeker.

(5) Om sameiet i andelen som OBOS BBL har en eierandel i, oppløses i henhold til bestemmelsene i lov om sameige § 15, har OBOS fortrinnsrett foran øvrige sameiere i andelen til å overta hele andelen dersom to eller flere sameiere gir like bud.

### **3-4 Behandlingsregler og frister**

(1) Styret i borettslaget skal sørge for at de som er nevnt i pkt 3-1 får anledning til å gjøre forkjøpsretten gjeldende og på deres vegne gjøre retten gjeldende innen fristen nevnt i pkt 3-4 (2), jf borettslagslovens § 4-15 første ledd.

(2) Fristen for å gjøre forkjøpsretten gjeldende er 20 dager fra borettslaget mottok melding om at andelen har skiftet eier, med opplysning om pris og andre vilkår. Fristen er fem hverdager dersom borettslaget har mottatt forhåndsvarsel om at andelen kan skifte eier, og varselet har kommet fram til borettslaget minst femten dager, men ikke mer enn tre måneder, før meldingen om at andelen har skiftet eier.

(3) Ved forhåndsvarsel har borettslaget rett til å kreve et vederlag på opp til 5 x Rettsgebyret. Blir forkjøpsretten gjort gjeldende, betales vederlaget tilbake.

(4) Forkjøpsretten skal kunngjøres i en avis som er vanlig lest på stedet, på boligbyggelagets nettsider eller på annen lignende måte.

(5) Borettslagets krav om å gjøre forkjøpsretten gjeldende på vegne av forkjøpsberettigede skal settes frem skriftlig for avhenderen og erververen av andelen, eller for eiendomsmegler eller eventuelt fullmektig som har hatt ansvaret for salget.

### **3-5 Rettsovergang til nærstående eller til OBOS BBL**

Forkjøpsretten kan ikke gjøres gjeldende når andelen overdras til ektefelle, til andelseierens eller ektefellens slektning i rett opp- eller nedstigende linje, til fosterbarn som faktisk står i samme stilling som livsarving, til søsken eller noen annen som de to siste årene har hørt til samme husstand som den tidligere eieren, til person som har leid boligen i kraft av å være arbeidstaker hos andelseier eller til person som har leid den bolig andelen nå er knyttet til av borettslaget, eller til OBOS BBL i forbindelse med OBOS Bostart. Forkjøpsretten kan heller ikke gjøres gjeldende når andelen overføres på skifte etter separasjon eller skilsmisse, eller når et husstandsmedlem overtar andelen etter bestemmelsene i husstandsfellesskapslovens § 3.

## **4. Borett og overlating av bruk**

### **4-1 Boretten**

(1) Hver andel gir enerett til å bruke en bolig i borettslaget og rett til å bruke fellesarealene til det de er beregnet eller vanlig brukt til, og til annet som er i samsvar med tiden og forholdene.

(2) Andelseieren kan ikke benytte boligen til annet enn boligformål uten styrets samtykke.

(3) Andelseieren skal behandle boligen, andre rom og annet areal med tilbørlig aktsomhet. Bruken av boligen og fellesarealene må ikke på en urimelig eller unødvendig måte være til skade eller ulempe for andre andelseiere.

(4) Enkelte andelseiere i første etasje disponerer et avgrenset utomhusareal i tilknytning til boligen. Borettslaget kan foreta justeringer av grensene for hver boligs utomhusareal når det foreligger saklig grunn til det. Andelseierne kan ikke etablere gjerder, tak, skillevegger, markiser eller andre faste innretninger på sitt utomhusareal uten styrets forutgående skriftlig samtykke. Eventuell supplering av beplantning er ikke tillatt uten styrets forutgående skriftlige samtykke.

Borettslaget, ved styret, har rett til uhindret å ferdes over andelseieres utomhusarealer for å kunne utføre nødvendig vedlikehold, tiltak og utbedringer på bygget.

(5) Andelseier må søke styret ved ønske om å montere/settes opp utelamper, markiser, utvendige persiener, parabolantener og liknede på boligens fasader. Det er opp til styret å avgjøre i hvilken grad dette skal tillates.

(6) Borettslagets parkeringsbehov ivaretas gjennom at det gis bruksrett til parkeringsplasser i egen anleggseiendom på gnr \_\_ bnr \_\_. Det fremgår av egen liste hvilke andeler som er tilknyttet de ulike plassene. Listen følger som vedlegg til vedtektene (Vedlegg 1). Ajourhold av listen er ikke å anse som vedtektsendringer i punkt 11-1(1)s forstand, og kan gjøres av styret/forretningsfører.

Bruksrett til de ovennevnte parkeringsplassene kan kun overføres/selges sammen med borettslagsandelen den/de er knyttet til. Plassene er dels finansiert med borettslagets felleslån, og dels ved innskudd fra de opprinnelige andelseiernes side. Parkeringsplassene kan leies ut internt i borettslaget og til andre beboere som har tilgang til anleggseiendommen.

(7) Noen garasjeplasser inngår ikke i borettslagets opprinnelige finansieringsplan, men er fullt ut finansiert av opprinnelig kjøper av plassen. Det fremgår av vedlegg 1 hvilke plasser dette er, under «P-plass omsettelig». Bruksretten til disse plassene kan omsettes fritt, men det er en forutsetning at kjøper av bruksretten er andelseier i borettslaget eller er eier med tilgang til anleggseiendommen. Er den omsettelige plassen en bredere plass, tilpasset handikappede, gjelder bestemmelsene i vedtektenes punkt 4-1 (9) «Bredere parkeringsplasser i garasjeanlegget» dersom plassen omsettes. Parkeringsplassene kan leies ut internt i borettslaget.

Gystad Eiendom AS eller deres rettsetterfølger beholder eventuelle usolgte bruksretter til ekstra garasjeplasser i anleggseiendommen, også etter at hjemmel til anleggseiendommen er overført til borettslaget. Disse bruksrettene kan kun selges til andelseiere i borettslaget eller til eiere med tilgang til anleggseiendommen.

(7) Noen av parkeringsplassene i garasjeanlegget er tilpasset handikappede, og er derfor noe bredere enn de andre. Andelseiere som disponerer disse plassene (uten dokumentert behov), må akseptere Styrets beslutning om å bytte plass dersom en annen andelseier kan dokumentere at han eller noen i husstanden har behov for handikaplass. Det er en forutsetning for å kunne gjøre krav på HC-plass at vedkommende disponerer garasjeplass i anlegget. Styret i borettslaget kan fastsette nærmere regler om omfordeling av disse parkeringsplassene. I utgangspunktet er regelen at den som disponerer den handikaplassen som er nærmest den garasjeplassen som den med behov for handikaplass allerede benytter, må bytte med denne. Andelseiere som er berettiget til en HC-plass melder fra til styret og styret er ansvarlig for tildeling av disse plassene etter venteliste.

(8) Samtlige parkeringsplasser i garasjeanlegget skal bli tilrettelagt for installering av ladestasjon for el-bil/ladbar hybridbil. Den som disponerer ladestasjon på sin parkeringsplass betaler for strømforbruk og vedlikehold knyttet til denne.

Andelseiere som disponerer parkeringsplasser som har installert ladestasjon, men som ikke selv disponerer el-bil/ ladbar hybridbil, kan bytte plassen med andelseier som disponerer slik bil og har behov for ladeplass. Et bytte må meldes styret og forretningsfører slik at vedlegg 1 kan ajourholdes.

Andelseier som ikke disponerer ladestasjon på sin parkeringsplass, kan med styrets godkjenning installere ladestasjon fra leverandør godkjent av styret.

(9) Det er lagt opp til at det skal etableres parkeringssystem i anleggseiendommen som borettslaget er medeier i. Det vil innebære at bruksrettshavere til parkeringsplasser ikke lenger vil ha parkeringsplass på fast dekke, men en bevegelig plass i parkeringssystem. Denne vedtektsbestemmelsen kan ikke endres uten samtykke fra Gystad Eiendom AS eller selskapets rettsetterfølger. Bestemmelsen bortfaller når parkeringssystemet er etablert.

(10) Samtlige andeler i borettslaget disponerer en bod hver i egen anleggseiendom på gnr \_\_\_ bnr \_\_\_. Disse bodene kan kun omsettes/selges sammen med borettslagsandelen de er knyttet til, da boden ivaretar det offentliges krav til bodplass for andelene. Fordelingen av boder fremgår av vedlagt liste (Vedlegg 1). Ajourhold av listen er ikke å anse som vedtektsendringer i punkt 11-1 (1) s forstand, og kan gjøres av styret/forretningsfører.

Gystad Eiendom AS eller deres rettsetterfølger beholder eventuelle usolgte bruksretter til ekstra boder i anleggseiendommen, også etter at hjemmel til

anleggseiendommen er overført til borettslaget. Disse bruksrettene kan kun selges til andelseiere i borettslaget eller til eiere med tilgang til anleggseiendommen.

(11) Generalforsamlingen kan fastsette vanlige ordensregler for eiendommen.

#### **4-2 Overlating av bruk**

(1) Andelseieren kan ikke uten godkjenning fra styret overlate bruken av boligen til andre. Med styrets godkjenning kan andelseieren overlate bruken av hele boligen dersom:

- andelseieren selv eller en person som nevnt i borettslagslovens § 5-6 første ledd har bodd i boligen i minst ett av de siste to årene. Andelseier kan i slike tilfeller overlate bruken av hele boligen for opp til tre år,
- andelseieren er en juridisk person,
- andelseieren skal være midlertidig borte som følge av arbeid, utdanning, militærtjeneste, sykdom eller andre tungtveiende grunner,
- et medlem av brukerhusstanden er andelseierens ektefelle eller slektning i rett opp- eller nedstigende linje eller fosterbarn av andelseieren eller ektefellen,
- det gjelder bruksrett til noen som har krav på det etter ekteskapslovens § 68 eller husstandsfellesskapsloven.

Godkjenning kan i disse tilfellene bare nektes dersom brukerens forhold gir saklig grunn til det. Godkjenning kan nektes dersom brukeren ikke kunne blitt andelseier.

(2) Har borettslaget ikke sendt svar på skriftlig søknad om godkjenning av bruker innen en måned etter at søknaden har kommet frem til borettslaget, skal brukeren regnes som godkjent.

(3) Andelseier som bor i boligen selv, kan overlate bruken av deler av den til andre uten godkjenning. I tillegg kan andelseieren overlate bruken av hele boligen til andre i opptil 30 døgn i løpet av året uten godkjenning.

(4) Dersom flere eier en andel sammen, skal det regnes som overlating av bruk hvis én eller flere av sameierne ikke bor i boligen.

(5) Overlating av bruken reduserer ikke andelseierens plikter overfor borettslaget.

(6) Borettslaget kan kreve kostnader forbundet med behandlingen og eventuell oppfølging av en søknad om overlating av bruk dekket av andelseier, se pkt. 6-1 (3).

#### **4-3 Bygningsmessige arbeider**

(1) En andelseier kan med styrets godkjenning gjennomføre tiltak på eiendommen som er nødvendige på grunn av funksjonshemming hos en bruker av boligen. Godkjenning kan ikke nektes uten saklig grunn.

(2) Forandringer som skjer i strid med de til enhver tid gjeldende bygningsforskrifter og andre offentlige bestemmelser, er ikke tillatt. Forandringer som berører bygningens eksteriør – herunder oppsetting av private radio- og TV-antenner, markiser mv. - er ikke tillatt uten styrets forutgående skriftlige samtykke.

## **5. Vedlikehold**

### **5-1 Andelseiernes vedlikeholdsplikt**

(1) Den enkelte andelseier skal holde boligen, og andre rom og annet areal som hører boligen til, i forsvarlig stand og vedlikeholde slikt som dører og vinduer innvendig, rør, sikringsskap fra og med første hovedsikring/inntakssikring, ledninger med tilbehør, varmekabler, inventar, utstyr inklusive vannklosett, varmtvannsbereder og vasker, apparater og innvendige flater. Våtrom må brukes og vedlikeholdes slik at lekkasjer unngås. Andelseieren er forpliktet til å gjøre seg kjent med boligens brukerveiledning.

(2) Vedlikeholdet omfatter også nødvendige reparasjon og utskifting av slikt som rør, sikringsskap fra og med første hovedsikring/inntakssikring, ledninger med tilbehør, varmekabler, inventar, utstyr inklusive slikt som vannklosett, varmtvannsbereder og vasker, apparater, tapet, gulvbelegg, vegg, gulv- og himlingsplater, skillevegger, listverk, skap, benker og innvendige dører med karmen.

(3) Andelseieren har også ansvaret for oppsteking og rensing av innvendige avløpsledninger både til og fra egen vannlås/sluk og fram til borettslagets felles-/hovedledning. Andelseier skal også rense eventuelle sluk på veranda, balkong og lignende.

(4) Andelseieren er selv ansvarlig for at installasjon og oppbevaring av brann- og eksplosjonsfarlige stoffer skjer i betryggende former og i henhold til gjeldende lover og forskrifter.

(5) Andelseieren skal holde boligen fri for insekter og skadedyr. Ved mistanke om insekter og skadedyr plikter andelseieren straks å melde fra skriftlig til borettslaget.

(6) Vedlikeholdsplikten omfatter også utbedring av tilfeldig skade, herunder skade påført ved innbrudd og uvær.

(7) Oppdager andelseieren skade i boligen som borettslaget er ansvarlig for å utbedre, plikter andelseieren straks å melde fra skriftlig til borettslaget.

(8) Ny eier av andelen har plikt til å utføre vedlikehold medregnet reparasjon og utskifting i boligen, selv om det skulle vært utført av den forrige andelseieren.

## **5-2 Borettslagets vedlikeholdsplikt**

(1) Borettslaget skal holde bygninger og eiendommen for øvrig i forsvarlig stand så langt plikten ikke ligger på andelseierne. Vedlikeholdsplikten omfatter også utvendig vedlikehold av vinduer.

(2) Felles rør, ledninger, kanaler og andre felles installasjoner som går gjennom boligen, skal borettslaget holde ved like. Borettslaget har rett til å føre nye slike installasjoner gjennom boligen dersom det ikke er til vesentlig ulempe for andelseieren.

(3) Borettslagets vedlikeholdsplikt omfatter også utskifting av vinduer, herunder nødvendig utskifting av termoruter, og ytterdører til boligen og reparasjon eller utskifting av tak, bjelkelag, bærende veggkonstruksjoner, sluk og rør eller ledninger som er bygd inn i bærende konstruksjoner med unntak av varmekabler.

(4) Andelseieren skal gi adgang til boligen slik at borettslaget kan utføre sin vedlikeholdsplikt, herunder ettersyn, reparasjon eller utskifting. Ettersyn og utføring av arbeid skal gjennomføres slik at det ikke er til unødig ulempe for andelseieren eller annen bruker av boligen.

### **5-3 Utbedringsansvar og erstatning**

(1) Fører en andelseiers mislighold til skade på borettslagets eiendom eller på annen andelseiers bolig eller fastmontert inventar som naturlig hører boligen til, skal skaden utbedres av borettslaget.

2) Skade på innbo og løsøre skal utbedres av skadelidte andelseier. Borettslaget hefter ikke for eventuelle skader på skadelidtes innbo og/eller løsøre.

(3) Borettslaget og skadelidte andelseiere kan kreve erstatning for tap som følger av at andelseieren misligholder sine plikter, jf borettslagslovens §§ 5-13 og 5-15.

(4) Andelseier kan kreve erstatning for tap som følge av at borettslaget ikke oppfyller pliktene sine, jf. borettslagslovens § 5-18.

## **6. Felleskostnader og pantesikkerhet**

### **6-1 Felleskostnader**

(1) Den enkelte andelseier er ansvarlig for felleskostnadene etter en nøkkel fastsatt ved stiftelsen av borettslaget. Nøkkelen ligger fast og kan bare endres etter borettslagslovens § 5-19.

(2) Felleskostnader fremkommer ved at 50% av kostnadene fordeles likt mellom andelene, og 50% etter leilighetenes innbyrdes areal (hoveddelens BRA areal, eksklusive balkonger, terrasser og lignende).

(3) Når særlige grunner taler for det, skal en kostnad likevel fordeles etter nytten for den enkelte bolig eller etter forbruk.

(4) Kostnader til andelens forbruk av varme (oppvarming/varmt tappevann), skal fordeles etter målt forbruk. Andelseier betaler et akontobeløp og dette avregnes.

(5) Kostnader knyttet til drift og vedlikehold av p-plass i garasjekjeller, som f.eks. garasjeport, renhold av garasjelegget, forsikring og lignende fordeles med lik andel pr. p-plass som disponeres. Kostnad til lading av elbil/ladbar hybridbil betales etter målt forbruk.

(6) Borettslagets kostnader til behandling og eventuell oppfølging av søknad om overlating av bruk betales av den andelseier som har søkt.

### **6-2 Betaling av felleskostnader**

(1) Felleskostnadene forfaller til betaling den 1. i hver måned. Borettslaget kan endre felleskostnadene med én måneds skriftlig varsel.

(2) For felleskostnader som ikke blir betalt ved forfall, svarer andelseieren den til enhver tid gjeldende forsinkelsesrente etter lov av 17. desember 1976 nr. 100.

### **6-3 Borettslagets pantesikkerhet**

For krav på dekning av felleskostnader og andre krav fra lagsforholdet har borettslaget en lovbestemt panterett i andelen foran alle andre heftelser. Pantekravet er begrenset til en sum som svarer til to ganger folketrygdens grunnbeløp på tidspunktet tvangsdekning besluttet gjennomført.

## **7. Mislighold, salgspålegg og fravikelse**

### **7-1 Mislighold**

Andelseiers brudd på sine forpliktelser overfor borettslaget utgjør mislighold. Som mislighold regnes blant annet manglende betaling av felleskostnader, forsømt vedlikeholdsplikt, ulovlig bruk eller overlating av bruk og brudd på husordensregler.

### **7-2 Pålegg om salg**

(1) Hvis en andelseier til tross for advarsel vesentlig misligholder sine plikter, kan borettslaget pålegge vedkommende å selge andelen, jf. borettslagslovens § 5-22 første ledd. Advarsel skal gis skriftlig og opplyse om at vesentlig mislighold gir borettslaget rett til å kreve andelen solgt.

(2) Borettslaget kan kreve andelen solgt dersom andelseier melder seg ut av boligbyggelaget.

### **7-3 Fravikelse**

Medfører andelseierens eller brukerens oppførsel fare for ødeleggelse eller vesentlig forringelse av eiendommen, eller er andelseierens eller brukerens oppførsel til alvorlig plage eller sjenanse for eiendommenes øvrige andelseiere eller brukere, kan styret kreve fravikelse fra boligen etter tvangsfullbyrdelseslovens kapittel 13.

Fravikelse kan tidligst kreves samtidig med pålegg om salg.

## **8. Styret og dets vedtak**

### **8-1 Styret**

(1) Borettslaget skal ha et styre som skal bestå av en styreleder og to til fire andre medlemmer med eventuelle varamedlemmer.

(2) Funksjonstiden for styreleder og de andre medlemmene er to år. Varamedlemmer velges for ett år. Styremedlemmer og varamedlemmer kan gjenvelges.

(3) Styret skal velges av generalforsamlingen. Generalforsamlingen velger styreleder ved særskilt valg. Styret skal velge nestleder blant sine medlemmer.

### **8-2 Styrets oppgaver**

(1) Styret skal lede virksomheten i samsvar med lov, vedtekter og generalforsamlingens vedtak. Styret kan ta alle avgjørelser som ikke i loven eller vedtektene er lagt til andre organer.

(2) Styreleder skal sørge for at styret holder møte så ofte som det trengs. Et styremedlem eller forretningsføreren kan kreve at styret sammenkalles.

(3) Styret skal føre protokoll over styresakene. Protokollen skal underskrives av de frammøtte styremedlemmene.

### **8-3 Styrets vedtak**

(1) Styret er vedtaksført når mer enn halvparten av alle styremedlemmene er til stede. Vedtak kan treffes med mer enn halvparten av de avgitte stemmene. Står stemmene likt, gjør møtelederens stemme utslaget. De som stemmer for et vedtak som innebærer en endring, må likevel utgjøre minst en tredjedel av alle styremedlemmene.

(2) Styret kan ikke uten at generalforsamlingen har gitt samtykke med minst to tredjedels flertall fatte vedtak om:

1. ombygging, påbygging eller andre endringer av bebyggelsen eller tomten som etter forholdene i borettslaget går ut over vanlig forvaltning og vedlikehold,
2. å øke tallet på andeler eller å knytte andeler til boliger som tidligere har vært benyttet til utleie, jf borettslagslovens § 3-2 andre ledd,
3. salg eller kjøp av fast eiendom, eller av andelsbolig i borettslaget
4. å ta opp lån som skal sikres med pant med prioritet foran innskuddene,
5. andre rettslige disposisjoner over fast eiendom som går ut over vanlig forvaltning,
6. andre tiltak som går ut over vanlig forvaltning, når tiltaket fører med seg økonomisk ansvar eller utlegg for borettslaget på mer enn fem prosent av de årlige felleskostnadene.

#### **8-4 Representasjon og fullmakt**

Styrets leder og ett styremedlem representerer i fellesskap borettslaget utad og tegner dets navn.

### **9. Generalforsamlingen**

#### **9-1 Myndighet**

Generalforsamlingen er øverste myndighet i borettslaget.

#### **9-2 Tidspunkt for generalforsamling**

(1) Ordinær generalforsamling skal holdes hvert år innen utgangen av juni.

(2) Ekstraordinær generalforsamling holdes når styret finner det nødvendig, eller når revisor eller minst to andelseiere som til sammen har minst en tiendedel av stemmene, skriftlig krever det og samtidig oppgir hvilke saker de ønsker behandlet.

#### **9-3 Varsel om og innkalling til generalforsamling**

(1) Forut for ordinær generalforsamling skal styret varsle andelseierne om dato for møtet og om frist for innlevering av saker som ønskes behandlet.

(2) Generalforsamlingen skal innkalles skriftlig av styret med et varsel som skal være på minst åtte og høyst tjue dager. Ekstraordinær generalforsamling kan om nødvendig kalles inn med kortere varsel som likevel skal være på minst tre dager. I begge tilfeller skal det gis skriftlig melding til boligbyggelaget.

(3) I innkallingen skal de sakene som skal behandles være bestemt angitt. Skal et forslag som etter borettslagsloven eller vedtektene må vedtas med minst to tredjedels flertall kunne behandles, må hovedinnholdet være angitt i innkallingen. Saker som en andelseier ønsker behandlet på ordinær generalforsamling skal nevnes i innkallingen når styret har mottatt disse skriftlig innen fristen i 1.ledd.

#### **9-4 Saker som skal behandles på ordinær generalforsamling**

- Godkjenning av årsberetning fra styret
- Godkjenning av årsregnskap
- Valg av styremedlemmer og varamedlemmer
- Eventuelt valg av revisor
- Fastsetting av godtgjørelse til styret
- Andre saker som er nevnt i innkallingen



### **9-5 Møterett**

Alle andelseiere har rett til å møte på generalforsamlingen med forslags-, - tale- og stemmerett. Andelseierens ektefelle, samboer eller et annet medlem av andelseierens husstand og eventuelle leiere har rett til å være til stede og til å uttale seg.

### **9-6 Møteledelse og protokoll**

Generalforsamlingen skal ledes av styrelederen med mindre generalforsamlingen velger en annen møteleder. Møtelederen skal sørge for at det føres protokoll fra generalforsamlingen.

### **9-7 Stemmerett og fullmakt**

Hver andel gir rett til én stemme på generalforsamlingen. Andelseier som eier mer enn én andel har likevel bare én stemme. For en andel med flere eiere kan det bare avgis én stemme. Andelseier kan møte ved fullmektig på generalforsamlingen, men ingen kan være fullmektig for mer enn én andelseier.

### **9-8 Vedtak på generalforsamlingen**

(1) Foruten saker som nevnt i pkt. 9-4 i vedtektene kan ikke generalforsamlingen fatte vedtak i andre saker enn de som er bestemt angitt i innkallingen.

(2) Med de unntak som følger av borettslagsloven eller vedtektene her fattes alle beslutninger av generalforsamlingen med mer enn halvparten av de avgitte stemmer. Ved valg kan generalforsamlingen på forhånd fastsette at den som får flest stemmer, skal regnes som valgt.

(3) Ved stemmelikhet avgjøres saken ved loddtrekning.

## **10. Inhabilitet, taushetsplikt og mindretallsvern**

### **10-1 Inhabilitet**

(1) Et styremedlem må ikke delta i styrebehandlingen eller avgjørelsen av noe spørsmål der medlemmet selv eller nærstående har en framtreddende personlig eller økonomisk særinteresse.

(2) Ingen kan selv eller ved fullmektig eller som fullmektig delta i en avstemning på generalforsamlingen om avtale med seg selv eller nærstående eller om ansvar for seg selv eller nærstående i forhold til borettslaget. Det samme gjelder avstemning om salgspålegg eller krav om fravikelse etter borettslagslovens §§ 5-22 og 5-23.

### **10-2 Taushetsplikt**

Tillitsvalgte, forretningsfører og ansatte i et borettslag har plikt til å bevare taushet overfor uvedkommende om det de i forbindelse med virksomheten i borettslaget får vite om noens personlige forhold. Dette gjelder ikke dersom ingen berettiget interesse tilsier taushet.

### **10-3 Mindretallsvern**

Generalforsamlingen, styret eller forretningsfører kan ikke treffe beslutning som er egnet til å gi visse andelseiere eller andre en urimelig fordel til skade for andelseiere eller borettslaget.

## **11. Vedtektsendringer og forholdet til borettslovene**

### **11-1 Vedtektsendringer**

(1) Endringer i borettslagets vedtekter kan bare besluttes av generalforsamlingen med minst to tredjedeler av de avgitte stemmer.

(2) Følgende endringer av vedtektene kan ikke skje uten samtykke fra OBOS, jf. borettslagslovens § 7-12:

- vilkår for å være andelseier i borettslaget
- bestemmelse om prisregulering av andeler i borettslaget
- bestemmelse om kjøperett og forkjøpsrett til andel i borettslaget
- denne bestemmelse om godkjenning av vedtektsendringer

### **11-2 Forholdet til borettslovene**

For så vidt ikke annet følger av vedtektene, gjelder reglene i lov om borettslag av 06.06.2003 nr. 39, jf. lov om boligbyggelag av samme dato.

**VEDLEGG 1 KANALPARKEN 1 BORETTSLAG**  
**OVERSIKT OVER GARASJEPLASSER OG SPORTSBODER**  
**à jour pr: 07.05.2024**

<b>Leilighetsnr</b>	<b>Bygg</b>	<b>Bod nr</b>	<b>P-plass nr</b>	<b>P-plass tilknyttet</b>	<b>P-plass omsettelig</b>
1001	A	A50	Ingen		
1002	A	A57	P-72	JA	
1003	A	A51	Ingen		
1004	A	A52	P-19	JA	
1005	A	A58	P-14	JA	
1006	A	A53	Ingen		
1007	A	A47	P-20	JA	
1008	A	A56	Ingen		
1009	A	A6	P-69	JA	
1010	A	A5	Ingen		
2001	A	A44	Ingen		
2002	A	A55	P-21	JA	
2003	A	A38	Ingen		
2004	A	A48	P-15		JA
2005	A	A45	P-07	JA	
2006	A	A43	P-09	JA	
2007	A	A46	P-03	JA	
2008	A	A49	P-01	JA	
2009	A	A41	Ingen		
2010	A	A29	P-04	JA	
3001	A	A33	Ingen		
3002	A	A42	P-23	JA	
3003	A	A27	Ingen		
3004	A	A54	P-24	JA	
3005	A	A36	P-25	JA	
3006	A	A40	P-16	JA	
3007	A	A24	P-26	JA	
3008	A	A21	P-05	JA	
3009	A	A20	Ingen		
3010	A	A19	P-11	JA	
4001	A	A18	Ingen		
4002	A	A37	P-18	JA	
4003	A	A17	Ingen		
4004	A	A39	Ingen		
4005	A	A30	P-12	JA	
4006	A	A31	P-10	JA	
4007	A	A28	P-06	JA	
4008	A	A3	Ingen		
4009	A	A1	Ingen		

4010	A	A15	P-02	JA	
5001	A	A13	Ingen		
5002	A	A32	P-22		JA
5003	A	A14	Ingen		
5004	A	A35	Ingen		
5005	A	A22	Ingen		
5006	A	A10	Ingen		
5007	A	A16	Ingen		
5008	A	A11	Ingen		
5009	A	A25	Ingen		
5010	A	A9	Ingen		
6001	A	A12	Ingen		
6002	A	A34	P-13	JA	
6003	A	A26	P-08	JA	
6004	A	A23	P-17	JA	
6005	A	A2	Ingen		
6006	A	A4	Ingen		
7001	A	A7	Ingen		
7002	A	A8	Ingen		
1011	B	B3	P-59		JA
1012	B	B5	P-65	JA	
1013	B	B4	P-45	JA	
1014	B	B25	P-54	JA	
1015	B	B10	Ingen		
1016	B	B9	Ingen		
1017	B	B36	P-41	JA	
1018	B	B35	P-42	JA	
2011	B	B2	Ingen		
2012	B	B7	P-56	JA	
2013	B	B6	P-58		JA
2014	B	B33	P-40	JA	
2015	B	B13	Ingen		
2016	B	B12	Ingen		
2017	B	B24	P-43	JA	
2018	B	B23	P-44	JA	
3011	B	B1	Ingen		
3012	B	B8	Ingen		
3013	B	B32	P-64	JA	
3014	B	B31	P-46	JA	
3015	B	B11	Ingen		
3016	B	B38	Ingen		
3017	B	B26	P-32	JA	
3018	B	B27	P-55	JA	
4011	B	B22	Ingen		
4012	B	B21	Ingen		
4013	B	B16	P-62	JA	

4014	B	B17	Ingen		
4015	B	B34	Ingen		
4016	B	B30	Ingen		
4017	B	B28	P-74	JA	
4018	B	B20	P-75	JA	
5011	B	B15	Ingen		
5012	B	B14	Ingen		
5013	B	B29	Ingen		
5014	B	B37	Ingen		
5015	B	B18	Ingen		
5016	B	B19	P-77	JA	
			47	43	4

# Nabolagsprofil

Myrsletta 23 - Nabolaget Jessheim øst - vurdert av 79 lokalkjente

## Nabolaget spesielt anbefalt for

- Familier med barn
- Etablerere
- Husdyreiere

## Offentlig transport

🚏 Gystad bosenter Linje 438	5 min 🚶 0.4 km
🚏 Jessheim stasjon Linje R13, R13x	19 min 🚶 1.3 km
✈ Oslo Gardermoen	12 min 🚗

## Skoler

Gystadmarka skole (1-7 kl.) 378 elever, 22 klasser	15 min 🚶 1.1 km
Jessheim skole og ressurscenter (1-7 ... 490 elever, 22 klasser	19 min 🚶 1.4 km
Skogmo skole (1-7 kl.) 404 elever, 20 klasser	20 min 🚶 1.4 km
Gystadmarka ungdomsskole (8-10 kl.) 658 elever, 30 klasser	15 min 🚶 1.1 km
Allergot ungdomsskole (8-10 kl.) 347 elever, 15 klasser	17 min 🚶 1.2 km
Hoppensprett vgs Jessheim	21 min 🚶
Jessheim videregående skole 1150 elever, 63 klasser	5 min 🚶 2.2 km

## Ladepunkt for el-bil

🚗 Bohus Jessheim	5 min 🚶
🚗 Jessheim Storsenter	18 min 🚶

## Opplevd trygghet

Veldig trygt 86/100

## Kvalitet på skolene

Veldig bra 84/100

## Naboskapet

Godt vennskap 67/100

## Aldersfordeling

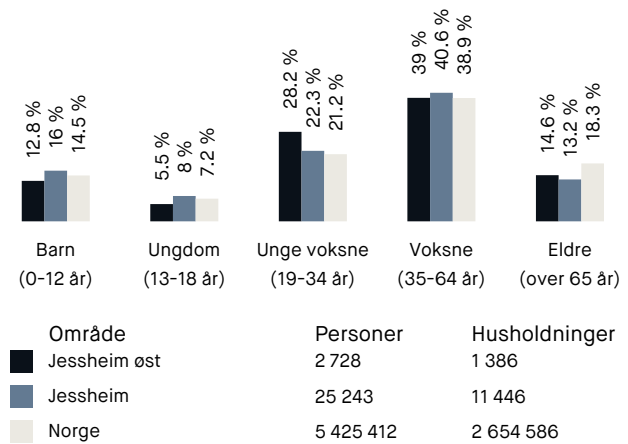

## Barnehager

Skogmo barnehage (0-5 år) 140 barn	15 min 🚶 1.1 km
Gystadmarka Doremi barnehage (0-5 ... 90 barn	16 min 🚶 1.2 km
Hoppensprettshallen barnehage (0-5 ... 115 barn	21 min 🚶 1.5 km

## Dagligvare

Meny Gystadmarka	6 min 🚶
Rema 1000 Gystadparken Post i butikk	6 min 🚶 0.4 km

## Primære transportmidler

1. Egen bil
2. Tog
3. Gående

## Turmulighetene

Nærhet til skog og mark 87/100

## Støynivået

Lite støynivå 84/100

## Kvalitet på barnehagene

Veldig bra 83/100

## Sport

- Ullensaker Idrettspark 10 min Aktivitetshall, fotball, friidrett, inne... 0.8 km
- Gystadmarka Skole - Flerbrukshall 15 min Aktivitetshall 1.1 km
- Spent Jessheim 17 min
- SATS Jessheim 21 min

## Boligmasse

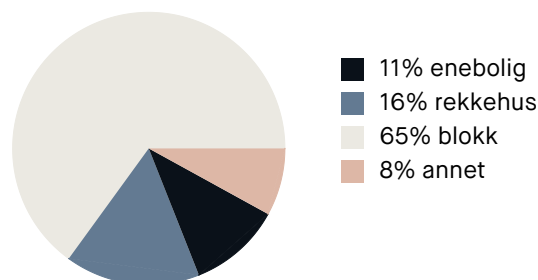

«Kort vei til alle fasiliteter»

Sitat fra en lokalkjent

## Varer/Tjenester

- Jessheim Storsenter 21 min
- Vitusapotek Gotaasgården Jessh... 20 min

## Aldersfordeling barn (0-18 år)

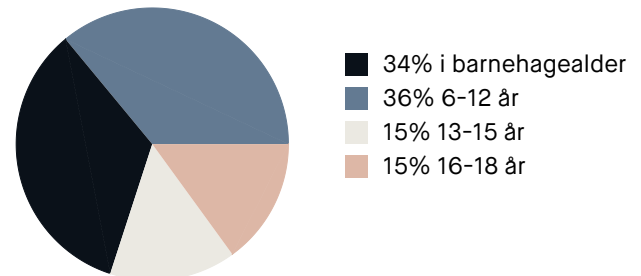

## Familiesammensetning

### Par m. barn



### Par u. barn



### Enslig m. barn



### Enslig u. barn



### Flerfamilier



0% 48%

- Jessheim øst
- Jessheim
- Norge

## Sivilstand

		Norge
Gift	28%	33%
Ikke gift	55%	54%
Separert	13%	9%
Enke/Enkemann	4%	4%





Ξ

# Premium rådgivning

EIE eiendomsmegling

tryggbudgivning.no

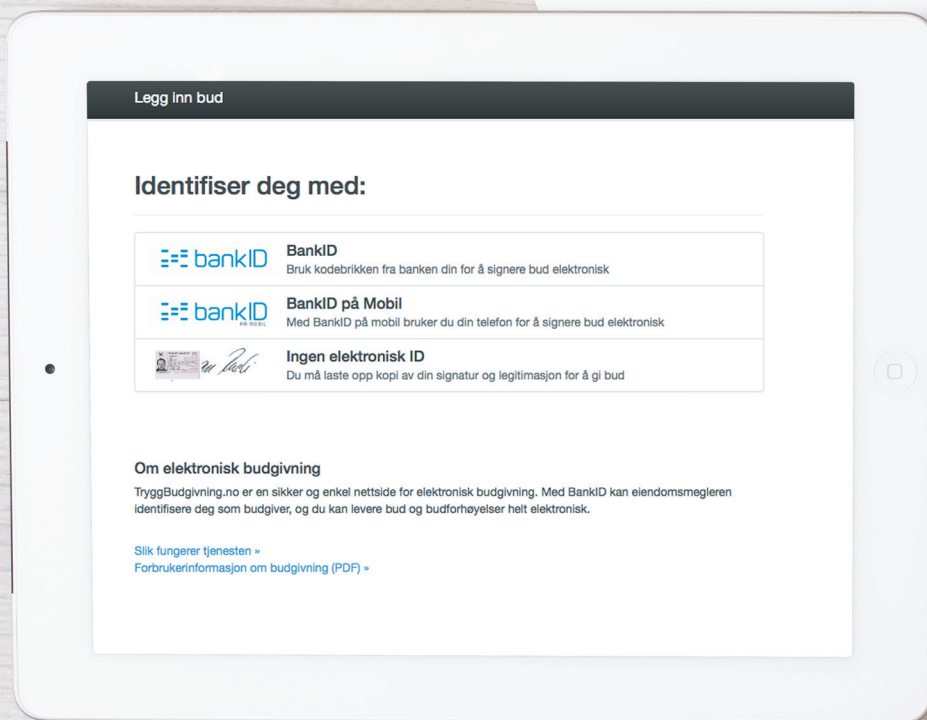

- den enkleste  
og mest sikre  
måten å by på  
bolig i dag!

#### GI BUD MED BANKID

På eiendommens annonse vises det en "Gi bud"-knapp for elektronisk budgivning.

#### IDENTIFISER MED BANKID

Innlogging fungerer på samme måte som i din nettbank. Du kan også bruke BankID App (iOS/Android) eller BankID på mobil.

#### REGISTRERING AV BUD

Nettsiden hjelper deg med korrekt utfylling av budmeldingen.

#### ELEKTRONISK SIGNERING

BankID lar deg signere budmeldingen elektronisk. Budmeldingen overføres til eiendomsmegleren.

#### BUDRUNDEN

Etter signering vil du motta en SMS-kvittering. Gi budforhøvelser med BankID eller ved å svare på SMS-kvitteringen.

## BUDREGLEMENT

Benytt "Gi bud"-knappen på eiendommens annonse for å registrere ditt bud elektronisk. «Gi bud»-knappen åpner nettsiden TryggBudgivning.no som er integrert i megler-systemet. Alle bud / budforhøvelser og forbehold overføres automatisk inn i budjournalen på den respektive eiendommen.

Du logger deg inn på TryggBudgivning.no ved å bruke BankID. Det er derfor viktig å huske å ta med deg din BankID-brikke på budgivningsdagen. Du kan gi bud fra datamaskin, nettbrett eller smarttelefon.

Når du benytter deg av TryggBudgivning.no trenger du ikke å ta bilde av legitimasjon eller sende inn budskjema til megler. Etter at bud er registrert med BankID får du en kvittering pr. SMS om at budet er mottatt.

Du registrerer budforhøvelser ved å logge inn på nytt med BankID eller ved å svare på SMS-kvitteringen som du allerede har mottatt. Budforhøvelser registreres også automatisk inn i meglersystemet.

Lykke til!

Gå til elektronisk budgivning: <https://tryggbudgivning.no/264/3282764/fnhgewpibw>  
Dersom du ønsker budskjema tilsendt som et eget dokument, ta kontakt med eiendomsmegler.

# FORBRUKERINFORMASJON OM BUDGIVING



Sist oppdatert med virkning fra 1. januar 2014, i forbindelse med ikrafttredelse av endringer i eiendomsmeglingsforskriften.

Informasjonen er utarbeidet av Forbrukerombudet, Forbrukerrådet, Den Norske Advokatforening ved Eiendomsmeglingsgruppen, Eiendomsmeglerforetakenes Forening og Norges Eiendomsmeglerforbund, på grunnlag av blant annet forskrift om eiendomsmegling § 6-3 og § 6-4.

Nedenfor gis en oversikt over de retningslinjer som forbrukermyndighetene og organisasjonene anbefaler benyttet ved budgivning på eiendommen. Avslutningsvis gis også en kort oversikt over de viktigste rettsreglene tilknyttet budgivning.

Før det legges inn bud på eiendommen oppfordres budgiver til sette seg inn i all relevant informasjon om eiendommen, herunder eventuell salgsoppgave og teknisk rapport med vedlegg.

## GJENNOMFØRING AV BUDGIVING:

1. På forespørsel vil megler opplyse om aktuelle bud på eiendommen, herunder om relevante forbehold.

2. Alle bud skal inngis skriftlig til megler, som formidler disse videre til oppdragsgiver. Kravet til skriftlighet gjelder også budforhøyelser og motbud, aksept eller avslag fra selger. Før formidling av bud til oppdragsgiver skal megler innhente gyldig legitimasjon og signatur fra budgiver. Kravet til legitimasjon og signatur er oppfylt for budgivere som benytter e-signatur, eksempelvis BankID eller MinID. Med skriftlige bud menes også elektroniske meldinger som e-post og SMS når informasjonen i disse er tilgjengelig også for ettertiden.

3. Et bud bør inneholde eiendommens adresse (eventuelt gnr/bnr), kjøpesum, budgivers kontaktinformasjon, finansieringsplan, akseptfrist, overtakelsesdato og eventuelle forbehold som for eksempel usikker finansiering, salg av nåværende bolig ol. Normalt vil ikke et bud med forbehold bli akseptert før forbeholdet er avklart. Konferer gjerne med megler før bud avgis.

4. Megler skal legge til rette for en forsvarlig avvikling av budrunden. I forbrukerforhold (dvs. der oppdragsgiver er forbruker) skal megleren ikke formidle bud med kortere akseptfrist enn kl. 12.00 første virkedag etter siste annonserte visning. Etter denne fristen bør budgivere ikke sette en kortere akseptfrist enn at megler har mulighet til, så langt det er nødvendig, å orientere oppdragsgiver,

budgivere og øvrige interessenter om bud og forbehold. Det bør ikke gis bud som diskriminerer eller utelukker andre budgivere. Dersom bud inngis med en frist som åpenbart er for kort til at megleren kan avvikle budrunden på en forsvarlig måte som sikrer oppdragsgiver og interessenter et tilstrekkelig grunnlag for sine handlingsvalg, vil megler fraråde budgiver å stille slik frist.

5. Megleren vil uoppfordret gi sin vurdering av det enkelte bud overfor oppdragsgiveren, når budet er gitt innenfor fristene i punkt 4.

6. Megleren skal så langt det er nødvendig og mulig holde budgiverne skriftlig orientert om nye og høyere bud og eventuelle forbehold. Megler skal så snart som mulig bekrefte skriftlig overfor budgivere at budene deres er mottatt.

7. Etter at handel har kommet i stand, eller dersom en budrunde avsluttes uten at handel er kommet i stand, kan en budgiver kreve kopi av budjournalen i anonymisert form.

8. Kopi av budjournal skal gis til kjøper og selger uten ugrunnet opphold etter at handel er kommet i stand. Dersom det er viktig for budgiver å bevare sin anonymitet, bør budet fremmes gjennom fullmektig.

## VIKTIGE AVTALERETTSLIGE FORHOLD

1. Det eksisterer ingen angrerett ved salg/kjøp av fast eiendom.

2. Når et bud er innsendt til megler og han har formidlet innholdet i budet til selger (slik at selger har fått kunnskap om budet), kan budet ikke kalles tilbake. Budet er da bindende for budgiver frem til akseptfristens utløp, med mindre budet før denne tid avslås av selger eller budgiver får melding om at eiendommen er solgt til en annen (man bør derfor ikke gi bud på flere eiendommer samtidig dersom man ikke ønsker å kjøpe flere enn en eiendom).

3. Selger står fritt til å forkaste eller akseptere ethvert bud, og er for eksempel ikke forpliktet til å akseptere høyeste bud.

4. Når en aksept av et bud har kommet frem til budgiver innen akseptfristens utløp er det inngått en bindende avtale.

5. Husk at også et eventuelt bud fra selger til kjøper (såkalte «motbud»), avtalerettslig er et bindende tilbud som medfører at det foreligger en avtale om salg av eiendommen dersom budet i rett tid aksepteres av kjøper.

NORGES EIENDOMSMEGLERFORBUND | WWW.NEF.NO | FIRMAPOST@NEF.NO



# Boligkjøperpakke Leilighet

- din nye leilighet ferdig forsikret

## **Boligkjøperpakke Leilighet inneholder boligkjøperforsikring, renteforsikring og innbo ekstra forsikring.**

For fullstendig informasjon om hva forsikringene dekker og hvilke begrensninger som gjelder, se forsikringsbevis og vilkår på [Tryg.no](http://Tryg.no)

### **Boligkjøperforsikring**

Boligkjøperforsikring gir deg ekstra trygghet når du kjøper bolig. Du får juridisk hjelp hvis du oppdager feil og mangler ved boligen ut over det du kunne forvente ut fra salgsdokumentene og andre salgsopplysninger, og hvis det er gitt uriktige opplysninger som har påvirket kjøpet ditt. Boligkjøperforsikringen gir deg også juridisk hjelp ved rettstvister.

### **Innboforsikring**

I pakken har du en god innbo ekstra forsikring med forsikringssum 2 millioner kroner.

### **Flytteforsikring**

Innboforsikringen omfatter plutselige og uforutsette skader som oppstår i forbindelse med flytting av innboet til ny bolig.

### **Uhell**

Innboforsikringen omfatter også skade ved uhell, som for eksempel at TV faller i gulvet og blir knust.

### **Skadeinsekter, mus og rotter**

Får du skadeinsekter, mus eller rotter i boligen hjelper vi deg med bekjempelse. For eksempel bekjempelse av veggedyr eller kakerlakker.

### **Renteforsikring**

Renteforsikringen dekker rentekostnader for boligen som skal selges. Forsikringen gjelder hvis du ikke har fått solgt din gamle bolig tre måneder etter du har overtatt ny bolig, med utbetaling i inntil ni måneder. Forsikringen gjelder ikke hvis du avslår bud på 95 % eller mer av prisantydningen.

### **Når og hvor kjøpes Boligkjøperpakke Leilighet?**

Forsikringspakken kjøpes av eiendomsmegleren som foretar salget av boligen. Boligkjøperpakke Leilighet kan kjøpes av privatpersoner. Boligkjøperforsikringen gjelder fra kontraktsmøte, mens de andre forsikringene gjelder fra du overtar boligen, og i ett år.

### **Pris**

Leilighet og rekkehus med andels-/aksjenummer **8.250 kroner**

Leilighet og rekkehus med seksjonsnummer **9.250 kroner**

Prisen på forsikringen for det første året legges inn i oppgjøret for din nye bolig. Du får ingen særskilt regning for forsikringene det første året.

Boligkjøperforsikringen kan beholdes i fem år.

### **Egenandel**

Standard egenandel er kr 4.000 i innboforsikring og boligkjøperforsikring. Du får 10 timer innledende advokatbistand uten egenandel.

### **Spørsmål**

Har du spørsmål om boligkjøperpakken kan du kontakte oss på telefon 915 04040

Dersom du skal melde inn en sak tilknyttet boligkjøperpakken, gjør du dette via våre hjemmesider [Tryg.no/meld-skade](http://Tryg.no/meld-skade).



# Boligkjøperforsikring

## - gir deg ekstra trygghet

**Boligkjøperforsikring gir deg ekstra trygghet når du kjøper bolig. Du får juridisk hjelp hvis du oppdager feil og mangler ved boligen ut over det du kunne forvente ut fra salgsdokumentene og andre salgssopplysninger, og hvis det er gitt uriktige opplysninger som har påvirket kjøpet ditt. Boligkjøperforsikringen gir deg også ved behov juridisk rådgivning, advokathjelp og håndtering gjennom rettsapparatet.**

### Når og hvor kjøpes Boligkjøperforsikring

Forsikringen kjøpes fra eiendomsmegleren som foretar salget av boligen du kjøper. Boligkjøperforsikringen kan kjøpes av privatpersoner. Boligkjøperforsikringen gjelder fra kontraktsmøtet og opphører automatisk etter fem år.

### Pris

Prisen avhenger av hvilken type bolig du kjøper. Prisen på forsikringen legges inn i oppgjøret for din nye bolig, og du får ingen særskilt regning på denne.

Leilighet og rekkehus med andels- eller aksjenummer	<b>7.150 kroner</b>
Leilighet og rekkehus med seksjonsnummer	<b>8.950 kroner</b>
Rekkehus med eget gnr/bnr	<b>13.650 kroner</b>
Enebolig, fritidsbolig, tomannsbolig, tomt	<b>13.650 kroner</b>

### Spørsmål

Har du spørsmål om Boligkjøperforsikringen kan du lese mer om denne på våre hjemmesider [www.tryg.no](http://www.tryg.no) eller kontakte oss på telefon 915 04040

### Boligkjøperpakke

**- din nye bolig  
ferdig forsikret**

Boligkjøperpakke inneholder boligkjøperforsikring og innbo ekstra forsikring. Pakken omfatter også bygningsforsikring hvis du kjøper hus eller hytte, og renteforsikring hvis du kjøper hus eller leilighet.

Du finner mer informasjon om Boligkjøperpakke her:



[www.tryg.no/forsikringer/partnere/buysure/boligkjoperpakke](http://www.tryg.no/forsikringer/partnere/buysure/boligkjoperpakke)

# LØSØRE OG TILBEHØR

## Gjeldende fra januar 2020

Oversikten er utarbeidet av Norges Eiendomsmeglerforbund, Eiendom Norge og Advokatforeningens Eiendomsmeglingsgruppe, og er gjeldende fra 1. januar 2020.

Lov om avhending av fast eiendom (avhendingslova/avhl.) av 3. juli 1992 regulerer kjøper og selgers rettigheter og plikter ved overdragelse av fast eiendom og andeler i borettslag. I henhold til avhl. § 3-4 skal eiendommen, når annet ikke er avtalt, overdras med innredninger og utstyr som etter lov, forskrift eller annet offentlig vedtak skal følge med. Det samme gjelder varig innredning og utstyr som enten er fastmontert eller er særskilt tilpasset bygningen, jf. avhl. § 3-5. Loven inneholder ingen detaljert oversikt over hva som omfattes av «innredning og utstyr», og over hva som skal regnes som «fastmontert eller særskilt tilpasset». Partene kan fritt avtale hva som skal følge med eiendommen ved salg. Bransjens liste over løsøre og tilbehør som skal følge med eiendommen, er en del av avtalen mellom kjøper og selger dersom ikke annet er opplyst i salgssoppgaven, kjøper har tatt forbehold i bud eller avtale på annen måte er inngått. Der intet annet er avtalt, vil løsøre og tilbehør medfølge slik dette fremkommer av avhl. § 3-4 og § 3-5 og denne oversikt. Produkter og installasjoner som medfølger overdras uten noen form for garantier, utover eventuell gjenværende leverandørgaranti.

Dersom det er noe i nedenstående liste som ikke finnes på eiendommen, vil det heller ikke medfølge.

## LISTEN OVER LØSØRE OG TILBEHØR SOM SKAL FØLGE MED EIENDOMMEN VED SALG NÅR ANNET IKKE FREMGÅR AV MARKEDSFØRING ELLER ER AVTALT:

**1. HVITEVARER** medfølger der dette er spesielt angitt i salgssoppgaven.

**2. HELDEKKENDE TEPPER** følger med uansett festemåte.

**3. VARMEKILDER** slik som ovner, kaminer, peiser, varmpumper og panelovner, følger med uansett festemåte. Frittstående biopeiser/ varmeovner og terrassevarmere medfølger ikke. Det følger ikke med varmekilder i rom som ikke har vegg- eller fastmonterte varmekilder på visning.

**4. TV, RADIO OG MUSIKKANLEGG.** TV-antennor og fellesanlegg for TV, herunder parabolantenne, og tuner/dekoder/tv-boks medfølger der dette eies av selger. Veggmontert TV/flatskjerm med tilhørende festeordning samt musikkanlegg følger ikke med (se også punkt 12).

**5. BADEROMSINNREDNING/UTSTYR:** Badekar, dusjkabinett, dusjvegger, alle fastmonterte speil og hyller, fastmonterte glass- og håndkleholdere, herunder håndklevarmere samt baderomsinnredning, medfølger.

**6. GARDEROBESKAP** medfølger, selv om disse er løse. Fastmonterte garderobehyller og knagger medfølger. Innredning i garderobeskap, for eksempel løse eller fastmonterte trådkurver, hyller, stenger og lignende, medfølger.

**7. KJØKKENINNREDNING** medfølger, herunder også åpne, fastmonterte hyller og løs eller fastmontert kjøkkenøy.

**8. MARKISER, PERSIENNER** og annen type innvendig og utvendig solskjerming, gardinoppheng, lamellgardiner og liftgardiner medfølger.

**9. AVTREKKSIVIFTER** av alle slag, samt fastmonterte aircondition/ventilasjonsanlegg, medfølger.

**10. SENTRALSTØVSUGER** medfølger med komplett anlegg, herunder slange, munnstykke mm.

**11. LYSKILDER:** Kupler, lysstoffarmatur, fastmonterte "spotlights", oppheng og skinner med spotlights samt utelys og hagebelysning medfølger. Vegglamper, krokhengte lamper, lysekroner, prismelamper og lignende som er koblet til sukkerbit eller stikkontakt følger likevel ikke med.

**12. INSTALLERTE SMARTHUSLØSNINGER** med sentral som styrer lys,

varme, lyd o.l., samt tilhørende trådløse enheter som brytere, sensorer, kameraer, integrerte høyttalere el. medfølger. Enkle lysstyringssystem f.eks. med en sentral som kun styrer lyspærer eller smartpærer montert i sokkel medfølger likevel ikke.

**13. UTVENDIGE SØPPELKASSER** og eventuelt holder/hus til disse medfølger.

**14. POSTKASSE** medfølger.

**15. UTENDØRS INNRETNINGER** slik som flaggstang, fastmontert tørkestativ, samt andre faste utearrangementer som f.eks. badestamp, boblekar/jacuzzi og liknende utendørs kar, lekestue, lekestativ, utepeis, fastmontert trommel til vannslange, medfølger. Guidekabel/avgrensingskabel til robotgressklipper medfølger, men robotgressklipper og ladestasjon for denne medfølger ikke.

**16. FASTMONTERT VEGGLADER/LADESTASJON TIL EL-BIL** medfølger uavhengig av hvor laderen er montert.

**17. SOLCELLEANLEGG** med tilhørende teknisk infrastruktur medfølger

**18. GASSBEHOLDER** til gasskomfyr og gasspeis medfølger.

**19. BRANNSTIGE, BRANNTAU,** feiestige og lignende medfølger der dette er påbudt. Løse stiger medfølger ikke.

**20. BRANNSLUKNINGSAPPARAT, BRANNSLANGE OG RØYKVARSLER** medfølger der dette er påbudt. Det er eier og brukers plikt til å se til at utstyret forefinnes på enhver eiendom. Hvis annet ikke er uttrykkelig avtalt, skal dette derfor alltid følge med ved salg av eiendom.

**21. SAMTLIGE NØKLER** til eiendommen som selger er i besittelse av skal overleveres kjøper på overtakelsen, herunder nøkler til eventuelle boder, uthus, garasjeportåpner el. Låses boder, uthus el. med hengelås, skal lås og nøkler til disse medfølge.

**22. GARASJEHYLLER,** bodhyller, lagringshyller og oppheng til bildekk medfølger såfremt de er fastmontert.

Planter, busker og trær som er plantet på tomten, eller fastmonterte kasser og lignende er en del av eiendommen og medfølger i handelen.

# KORT OM OSS



## Ole Anders Strand Teslo

EIENDOMSMEGLER | PARTNER

98 15 11 92

[oat@eie.no](mailto:oat@eie.no)

EIE Frogner & Aker Brygge

# Premium rådgivning

## **EIE Frogner & Aker Brygge**

Et av EIEs råeste meglerkontor finner du lokalisert på Frogner, med både Frogner & Aker Brygge som sitt hovedområde.

Er du på jakt etter å få det optimale boligsalget er du virkelig i trygge hender hos denne gjengen. Hos EIE Frogner finner du engasjerte mennesker, som alle jobber mot samme mål; Skape Oslos beste boligannonser. Teamet satser stort på å markedsføre boligene bredt, noe som gjør at de skiller seg ut fra mengden.

EIE Frogner & Aker Brygge sin klare ambisjon er å levere over kundens forventning hver gang, ved å levere Oslos råeste boligannonser! Egen fotograf, interiørarkitekt og stylist sørger for en god og sikker totalleveranse. Kontoret ligger flott plassert i Kristinelundveien 2.

EIE Frogner & Aker Brygge er svært opptatt av å yte god service til sine kunder, enten de skal selge bolig, eller om du er på jakt etter noe nytt. Dette er eiendomsめglere som er eksperter på Frogner og omegn og de gir seg ikke før både selger og kjøper er fornøyd.



# VERDI- OVERVÅKNING

Månedlig prisoppdatering på din bolig





# Hold et øye med verdiutviklingen på boligen din – helt uten kostnad

## HVA ER VERDIOVERVÅKNING?

Boligen er oftest det mest verdifulle av våre eiendeler. Med EIE verdiovervåkning kan du følge med på den generelle prisutviklingen i ditt område, og få månedlig verdiestimat av boligen din sendt på e-post.

## HVEM KAN BESTILLE DETTE?

Både eksisterende og ikke eksisterende kunder kan bestille dette fra oss. Dersom du nylig har fått verdivurdering eller kjøpt bolig av oss vil du automatisk motta verdiovervåkning uten å måtte foreta deg noe. Alle boliger som er kjøpt etter 1. januar 2003 kan bestille verdiovervåkning direkte på [eie.no](http://eie.no) ved å fylle ut informasjon om boligen din selv. Boliger kjøpt før 2003 må først få en verdivurdering fra en av våre meglere for å kunne motta verdiovervåkning.

## HVOR FÅR VI TALLENE TIL VERDIOVERVÅKNING FRA?

Tallene fra verdiovervåkning er hentet fra den månedlige boligprisstatistikken til Eiendom Norge. Statistikken er et samarbeid mellom Eiendom Norge, Eiendomsverdi og Finn.no. Statistikken er utarbeidet etter siste måneds slutt og omfatter boliger som annonseres på Finn.no. Det innebærer cirka 70 prosent av alle boliger som omsettes i Norge i løpet av et år, og en statistikk eiendomsbransjen legger til grunn for å gi best mulig estimat og oversikt på boligprisene i hele Norge.

# MEGLER- BOOKING

— Vi gjør det enkelt for deg





## Din bolig er verdifull – benytt deg av vår kunnskap og erfaring

Med EIE meglerbooking kan du når som helst på døgnet avtale tid med en våre meglere – kun ved noen få tastetrykk på vår hjemmeside. Her velger du tjenesten du har behov for, og hvilket tidspunkt som passer for deg. Enten om du skal selge boligen din, refinansiere lånet ditt eller ønsker å vite hva boligen din er verdt i dagens marked, så har vi tilrettelagt for at det skal være enkelt for deg.

En befaring kan gi deg ny og verdifull innsikt om din bolig. Våre meglere gir deg en verdivurdering av markedsverdien til din bolig. Verdiovurdering blir basert på en grundig analyse av din bolig og på tilsvarende boliger solgt i ditt område den siste tiden. Boligen din er verdifull. Opplevelsen av å bruke EIE skal også være det. Derfor kaller vi det Premium rådgivning.



# EIE advokat

## Vår kompetanse – din trygghet

Vi dekker alle sentrale rettsområder, med hovedvekt på eiendomsrettslig premium rådgivning og tvisteløsning. Eiendomsrett omfatter alle juridiske aspekter knyttet til blant annet kjøp, salg, utvikling, utleie, plan- og bygningsrett, tomtefeste og eierseksjonsrett. EIE advokat har spesialisert seg på eiendomsrettslig rådgivning og tvisteløsning innen både privat- og næringseiendom

Vi har også solid kompetanse på relaterte rettsområder som skatt og avgift, arv og skifte, familierett og forsikringsrett, samt selskapsrett og alminnelig kontraktsrett

I EIE verdsetter vi faglig dyktighet, personlig engasjement og rask responstid høyt. Vi kaller det Premium rådgivning

[eie.no/advokat](http://eie.no/advokat)



# OM EIE EIENDOMS- MEGLING

Et boligsalg er ikke bare et hjem som bytter eier. Det er to eller flere liv som endres for alltid. På begge sider har selger og kjøper noe felles – de skal ta en avgjørelse av stor betydning. Vi skal være der for begge.

Det finnes ikke ett enkelt svar på hva som gjør en megler god. For det er med meglere som med fagfolk flest - det de gjør er like viktig som det de sier. Både mennesker og boliger er forskjellige, men en vellykket salgsprosess har alltid én viktig ingrediens: Tid til å gjøre det ordentlig. Våre kunder har lagt ned mye tid og innsats i sine hjem. De fortjener det samme fra oss.

EIE er Norges største uavhengige eiendomsmeglerkjede, og er i motsetning til andre ikke eid av en bank. Siden oppstarten i 2006, har vi ikke hatt noen annen agenda enn å være den beste eiendomsmegleren - og vi bruker all vår kunnskap og erfaring for å skape en god salgsprosess. Vi stiller derfor bransjens høyeste krav til oss selv, som betyr at vi er den eneste eiendomsmeglerkjeden som krever doble etterutdanningspoeng av våre meglere, ikke kun det som er lovpålagt.

Tid til å gjøre det ordentlig betyr at vi skreddersyr råd og løsninger for hver enkelt kunde. Arbeidet vi har lagt ned har resultert i at vi har vunnet 12 gullmeglere, blitt kåret til å ha bransjens mest fornøyde kunder av Norsk Kundebarometer i 2021\* for andre året på rad, og blitt kåret til bransjens mest bærekraftige kjede i 2020\*

Boligen din er verdifull. Opplevelsen av å bruke EIE skal også være det. Derfor kaller vi det Premium rådgivning.

\*EIE ble bransjevinner i Norsk kundebarometer 2021 og Norsk Bærekraftbarometer 2020. Et forskningsprosjekt ved Handelshøyskolen BI. [www.kundebarometer.com](http://www.kundebarometer.com)



EIE speiler selger og kjøper™

[eie.no](http://eie.no)